

## Mercado de Trabajo. Trimestre 3/2015

### Mercat de Treball. Trimestre 3/2015

#### 1. Evolución mensual del paro registrado en diferentes ámbitos

##### 1. Evolució mensual de la desocupació registrada en diferents àmbits

		Valencia/València (A)	Provincia/Província (B)	(A)/(B)	Comunitat Valenciana (C)	(A)/(C)	España/Espanya
2014	Juliol	76.382	267.711	28,5	524.099	14,6	4.419.860
	Agost	77.094	271.517	28,4	531.471	14,5	4.427.930
	Setembre	76.484	270.724	28,3	533.600	14,3	4.447.650
	Octubre	75.547	265.447	28,5	528.866	14,3	4.526.804
	Novembre	74.266	259.660	28,6	522.103	14,2	4.512.116
	Diciembre	73.274	252.642	29,0	511.164	14,3	4.447.711
2015	Gener	73.563	256.826	28,6	518.733	14,2	4.525.691
	Febrero	73.235	256.087	28,6	518.388	14,1	4.512.153
	Març	72.029	253.354	28,4	510.616	14,1	4.451.939
	Abril	71.021	249.963	28,4	502.532	14,1	4.333.016
	Maig	69.640	244.179	28,5	488.371	14,3	4.215.031
	Juny	69.035	243.074	28,4	481.623	14,3	4.120.304
	Juliol	68.422	240.491	28,5	473.880	14,4	4.046.276
	Agost	68.882	243.738	28,3	481.494	14,3	4.067.955
	Setembre	68.310	243.201	28,1	483.732	14,1	4.094.042

Fuente: Servicio Valenciano de Empleo y Formación (SERVEF).

Font: Servici Valencià d'Ocupació i Formació (SERVEF).

#### 2. Evolución mensual del paro registrado según sexo. Valencia

##### 2. Evolució mensual de la desocupació registrada segons sexe. València

		Total	%	Hombres		Mujeres	
				Total	%	Total	%
2014	Juliol	<b>76.382</b>	<b>100,0%</b>	35.794	46,9%	40.588	53,1%
	Agost	<b>77.094</b>	<b>100,0%</b>	36.168	46,9%	40.926	53,1%
	Setembre	<b>76.484</b>	<b>100,0%</b>	35.749	46,7%	40.735	53,3%
	Octubre	<b>75.547</b>	<b>100,0%</b>	35.273	46,7%	40.274	53,3%
	Novembre	<b>74.266</b>	<b>100,0%</b>	34.471	46,4%	39.795	53,6%
	Diciembre	<b>73.274</b>	<b>100,0%</b>	34.038	46,5%	39.236	53,5%
2015	Gener	<b>73.563</b>	<b>100,0%</b>	34.192	46,5%	39.371	53,5%
	Febrero	<b>73.235</b>	<b>100,0%</b>	33.918	46,3%	39.317	53,7%
	Març	<b>72.029</b>	<b>100,0%</b>	33.339	46,3%	38.690	53,7%
	Abril	<b>71.021</b>	<b>100,0%</b>	32.724	46,1%	38.297	53,9%
	Maig	<b>69.640</b>	<b>100,0%</b>	31.858	45,7%	37.782	54,3%
	Juny	<b>69.035</b>	<b>100,0%</b>	31.538	45,7%	37.497	54,3%
	Juliol	<b>68.422</b>	<b>100,0%</b>	30.837	45,1%	37.585	54,9%
	Agost	<b>68.882</b>	<b>100,0%</b>	31.066	45,1%	37.816	54,9%
	Setembre	<b>68.310</b>	<b>100,0%</b>	30.838	45,1%	37.472	54,9%

Fuente: Servicio Valenciano de Empleo y Formación (SERVEF).

Font: Servici Valencià d'Ocupació i Formació (SERVEF).

### 3. Paro registrado en diferentes ámbitos por sectores. Media trimestral

#### 3. Desocupació registrada en diferents àmbits por sectors. Mitjana trimestral

	Valencia/València (A)	Provincia/Província (B)	(A)/(B)	Comunitat Valenciana (C)	(A)/(C)	España/Espanya
<b>Total</b>	<b>68.538</b>	<b>242.477</b>	<b>28,3</b>	<b>479.702</b>	<b>14,3</b>	<b>4.069.424</b>
No hi Consta	3.413	13.930	24,5	30.502	11,2	357.483
Agricultura, ramaderia, silvicultura i pesca	1.464	9.399	15,6	19.343	7,6	192.006
Indústria	6.560	32.003	20,5	70.818	9,3	391.892
Construcció	6.079	23.094	26,3	51.379	11,8	456.928
Servicis	51.023	164.050	31,1	307.660	16,6	2.671.116

Fuente: Servicio Valenciano de Empleo y Formación (SERVEF).

Font: Servici Valencià d'Ocupació i Formació (SERVEF).

### 4. Paro registrado en la ciudad de Valencia según sexo y grupos de edad. Media trimestral

#### 4. Desocupació registrada a la ciutat de València segons sexe i grups d'edat. Mitjana trimestral

	Total	Homes	Dones
	<b>68.538</b>	<b>30.914</b>	<b>37.624</b>
< 20	836	500	336
20 - 24	2.834	1.403	1.430
25 - 29	5.220	2.336	2.884
30 - 34	6.888	2.932	3.955
35 - 39	8.603	3.764	4.839
40 - 44	9.493	4.199	5.293
45 - 49	10.146	4.707	5.439
50 - 54	9.615	4.417	5.198
55 - 59	9.371	4.250	5.122
> 59	5.532	2.404	3.128

Fuente: Servicio Valenciano de Empleo y Formación (SERVEF).

Font: Servici Valencià d'Ocupació i Formació (SERVEF).

### 5. Paro registrado en la ciudad de Valencia según ocupación. Media trimestral

#### 5. Desocupació registrada a la ciutat de València segons ocupació. Mitjana trimestral

	Total	%
<b>Total</b>	<b>68.538</b>	<b>100,0%</b>
Ocupacions militars	41	0,1%
Directors i gerents	1.152	1,7%
Tècnics i professionals científics i intel·lectuals	8.518	12,4%
Tècnics; professionals de suport	6.844	10,0%
Empleats comptables, administratius i altres empleats d'oficina	9.322	13,6%
Treballadors dels servicis de restauració, personals, protecció i venedors	15.884	23,2%
Treballadors qualificats en el sector agrícola, ramader, forestal i pesquer	533	0,8%
Artesans i treballadors qualificats de les indústries manufactureres i la construcció (excepte operadors d'instal·lacions i maquinària)	8.664	12,6%
Operadors d'instal·lacions i maquinària, i muntadors	3.729	5,4%
Ocupacions elementals	13.851	20,2%

Fuente: Servicio Valenciano de Empleo y Formación (SERVEF).

Font: Servici Valencià d'Ocupació i Formació (SERVEF).

## 6. Paro registrado en la ciudad de Valencia en el sector servicios. Media trimestral según sección de actividad

### 6. Desocupació registrada a la ciutat de València al sector servicis. Mitjana trimestral segons secció d'activitat

	Total	%
<b>Total</b>	<b>51.023</b>	<b>100,0%</b>
Comerç a l'engròs i al detall; reparació de vehicles de motor i motocicletes	9.764	19,1%
Transport i emmagatzemament	2.124	4,2%
Hostaleria	7.266	14,2%
Informació i comunicacions	1.638	3,2%
Activitats financeres i d'assegurances	680	1,3%
Activitats immobiliàries	543	1,1%
Activitats professionals, científiques i tècniques	6.410	12,6%
Activitats administratives i servicis auxiliars	10.423	20,4%
Administració Pública i defensa; Seguretat Social obligatòria	1.817	3,6%
Educació	2.812	5,5%
Activitats sanitàries i de servicis socials	2.350	4,6%
Activitats artístiques, recreatives i d'entreteniment	1.454	2,8%
Altres servicis	2.211	4,3%
Activitats de les llars com a ocupadors de personal domèstic; activitats de les llars com a productors de béns i servicis per a ús propi	1.498	2,9%
Activitats d'organitzacions i organismes extraterritorials	32	0,1%

Fuente: Servicio Valenciano de Empleo y Formación (SERVEF).

Font: Servici Valencià d'Ocupació i Formació (SERVEF).

## 7. Paro registrado en la ciudad de Valencia según nivel formativo. Media trimestral

### 7. Desocupació registrada a la ciutat de València segons nivell formatiu. Mitjana trimestral

	Total	%
<b>Total</b>	<b>68.538</b>	<b>100,0%</b>
Estudis primaris incomplets	1.160	1,7%
Estudis primaris complets	2.560	3,7%
Programes per a la formació i inserció laboral que no precisen d'una titulació acadèmica de la 1a etapa de secundària per a la seua realització (més de 300 hores)	282	0,4%
Primera etapa d'educació secundària sense títol de graduat escolar o equivalent	28.914	42,2%
Primera etapa d'educació secundària amb títol de graduat escolar o equivalent	10.896	15,9%
Programes per a la formació i inserció laboral que precisen d'una titulació d'estudis secundaris de primera etapa per a la seua realització (més de 300 hores)	21	0,0%
Ensenyances de batxillerat	5.371	7,8%
Ensenyances de grau mitjà de formació professional específica, arts plàstiques i disseny i esportives	4.400	6,4%
Ensenyances de grau mitjà de música i dansa	43	0,1%
Ensenyances per a la formació i inserció laboral que precisen d'una titulació d'estudis secundaris de 2a etapa per a la seua realització (més de 300 hores)	47	0,1%
Ensenyances de grau superior de formació professional específica i equivalents, arts plàstiques i disseny i esportives	4.173	6,1%
Títols propis de les universitats i altres ensenyances que precisen del títol de batxiller (2 i més anys)	32	0,0%
Ensenyances per a la formació i inserció laboral que precisen d'una formació professional de grau superior per a la seua realització (més de 300 hores)	32	0,0%
Ensenyaments universitaris de primer cicle i equivalents o persones que han aprovat 3 cursos complets d'una llicenciatura o crèdits equivalents (diplomats)	3.193	4,7%
Ensenyaments universitaris d'1 er i 2n cicle, de només segon cicle i equivalents (licenciats)	5.595	8,2%
Estudis oficials d'especialització professional	62	0,1%
Ensenyaments universitaris de grau	476	0,7%
Ensenyaments universitaris de màster	627	0,9%
Doctorat universitari	166	0,2%
Sense estudis	488	0,7%

Fuente: Servicio Valenciano de Empleo y Formación (SERVEF).

Font: Servici Valencià d'Ocupació i Formació (SERVEF).

**8. Evolución mensual de la contratación en diferentes ámbitos****8. Evolució mensual de la contractació en diferents àmbits**

		Valencia / València (A)	Provincia / Província (B)	(A)/(B)	Comunitat Valenciana (C)	(A)/(C)	España / Espanya
2014	Juliol	32.050	80.812	39,7	156.603	20,5	1.645.236
	Agost	22.150	52.055	42,6	97.057	22,8	1.135.109
	Setembre	31.272	81.190	38,5	145.873	21,4	1.634.444
	Octubre	37.100	98.926	37,5	172.127	21,6	1.702.152
	Novembre	29.189	79.108	36,9	137.810	21,2	1.385.351
	Desembre	27.633	79.079	34,9	131.691	21,0	1.384.062
2015	Gener	27.853	78.345	35,6	135.074	20,6	1.367.795
	Febrer	27.646	68.324	40,5	115.912	23,9	1.226.950
	Març	32.561	76.043	42,8	134.931	24,1	1.441.775
	Abril	27.685	74.146	37,3	136.432	20,3	1.440.381
	Maig	29.669	77.923	38,1	143.652	20,7	1.573.293
	Juny	32.848	84.831	38,7	159.900	20,5	1.726.117
	Juliol	34.904	89.001	39,2	171.264	20,4	1.795.713
	Agost	24.774	57.559	43,0	106.217	23,3	1.248.146
	Setembre	32.802	87.168	37,6	157.671	20,8	1.795.742

Fuente: Servicio Valenciano de Empleo y Formación (SERVEF).

Font: Servici Valencià d'Ocupació i Formació (SERVEF).

**9. Contratos registrados en la ciudad de Valencia por mes según sector de actividad****9. Contractes registrats a la ciutat de València per mes segons sector d'activitat**

		Total	Agricultura, ramaderia, silvicultura i pesca	Indústria	Construcció	Servicis
2014	Juliol	<b>32.050</b>	795	877	1.254	29.124
	Agost	<b>22.146</b>	875	563	865	19.843
	Setembre	<b>31.272</b>	1.718	1.012	1.239	27.303
	Octubre	<b>37.082</b>	4.537	900	1.227	30.418
	Novembre	<b>29.188</b>	4.812	918	1.126	22.332
	Desembre	<b>27.633</b>	2.488	746	1.018	23.381
2015	Gener	<b>27.853</b>	1.343	1.035	1.193	24.282
	Febrer	<b>27.644</b>	2.096	990	1.294	23.264
	Març	<b>32.561</b>	480	1.332	1.198	29.551
	Abril	<b>27.685</b>	707	1.123	1.174	24.681
	Maig	<b>29.669</b>	1.779	1.169	1.184	25.537
	Juny	<b>32.848</b>	1.404	1.113	1.192	29.139
	Juliol	<b>34.904</b>	708	1.267	1.324	31.605
	Agost	<b>24.774</b>	784	947	889	22.154
	Setembre	<b>32.802</b>	616	1.238	1.274	29.674

Fuente: Servicio Valenciano de Empleo y Formación (SERVEF).

Font: Servici Valencià d'Ocupació i Formació (SERVEF).

Evolución de contratos registrados  
Evolució de contractes registrats

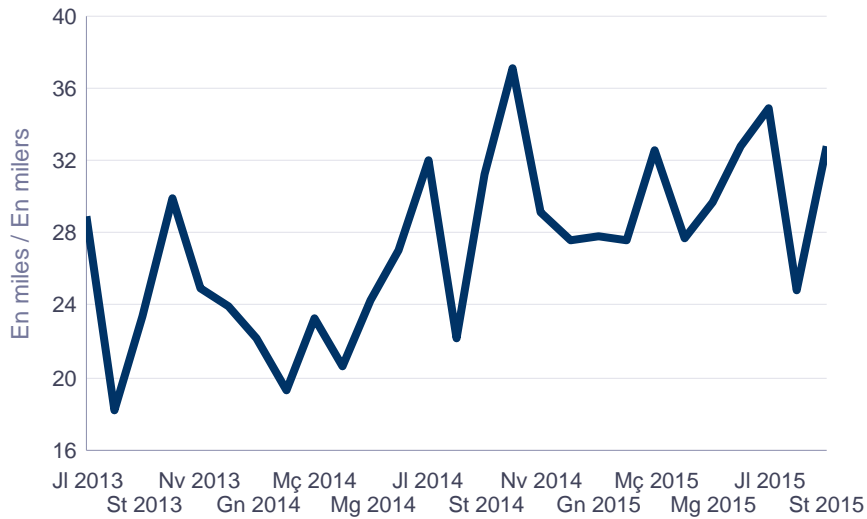

## 10. Contratos registrados en la ciudad de Valencia por mes según sexo y grupos de edad 10. Contractes registrats a la ciutat de València per mes segons sexe i grups d'edat

		Total	Homes	Dones
<b>Total</b>		<b>92.480</b>	<b>51.834</b>	<b>40.646</b>
<b>Total Juliol</b>		<b>34.904</b>	<b>19.541</b>	<b>15.363</b>
Juliol	< 25	6.015	2.660	3.355
	25 - 44	22.679	13.400	9.279
	> 44	6.210	3.481	2.729
<b>Total Agost</b>		<b>24.774</b>	<b>14.620</b>	<b>10.154</b>
Agost	< 25	3.457	1.576	1.881
	25 - 44	16.895	10.552	6.343
	> 44	4.422	2.492	1.930
<b>Total Setembre</b>		<b>32.802</b>	<b>17.673</b>	<b>15.129</b>
Setembre	< 25	4.645	2.053	2.592
	25 - 44	21.908	12.287	9.621
	> 44	6.249	3.333	2.916

Fuente: Servicio Valenciano de Empleo y Formación (SERVEF).  
Font: Servici Valencià d'Ocupació i Formació (SERVEF).

## 11. Contratos registrados en la ciudad de Valencia por mes según grupo ocupacional 11. Contractes registrats a la ciutat de València per mes segons grup ocupacional

	Juliol		Agost		Setembre	
	Total	%	Total	%	Total	%
<b>Total</b>	<b>34.904</b>	<b>100,0%</b>	<b>24.774</b>	<b>100,0%</b>	<b>32.802</b>	<b>100,0%</b>
Ocupacions militars	2	0,0%	0	0,0%	0	0,0%
Directors i gerents	78	0,2%	35	0,1%	62	0,2%
Tècnics i professionals científics i intel·lectuals	2.508	7,2%	1.662	6,7%	3.964	12,1%
Tècnics; professionals de suport	1.972	5,6%	1.035	4,2%	2.166	6,6%
Empleats comptables, administratius i altres empleats d'oficina	3.068	8,8%	1.334	5,4%	3.068	9,4%
Treballadors dels serveis de restauració, personals, protecció i venedors	9.542	27,3%	5.686	23,0%	8.360	25,5%
Treballadors qualificats en el sector agrícola, ramader, forestal i pesquer	50	0,1%	85	0,3%	44	0,1%
Artesans i treballadors qualificats de les indústries manufactureres i la construcció (excepte operadors d'instal·lacions i maquinària)	6.788	19,4%	5.952	24,0%	6.409	19,5%
Operadors d'instal·lacions i maquinària, i muntadors	3.246	9,3%	3.226	13,0%	2.396	7,3%
Ocupacions elementals	7.650	21,9%	5.759	23,2%	6.333	19,3%

Fuente: Servicio Valenciano de Empleo y Formación (SERVEF).  
Font: Servici Valencià d'Ocupació i Formació (SERVEF).

**12. Contratos registrados según tipo de contrato. Comparación con otros ámbitos**  
**12. Contractes registrats segons tipus de contracte. Comparació amb altres àmbits**

		Valencia / València (A)	%	Provincia / Província (B)	(A)/(B)	C. Valenciana (C)	(A)/(C)
<b>Total Juliol</b>		<b>34.904</b>	<b>100,0%</b>	<b>89.001</b>	<b>39,2%</b>	<b>171.264</b>	<b>20,4%</b>
Juliol	Indefinitos Totals	2.112	6,1%	5.496	38,4%	11.384	18,6%
	Temporals Totals	32.792	93,9%	83.505	39,3%	159.880	20,5%
<b>Total Agost</b>		<b>24.774</b>	<b>100,0%</b>	<b>57.559</b>	<b>43,0%</b>	<b>106.217</b>	<b>23,3%</b>
Agost	Indefinitos Totals	1.476	6,0%	3.432	43,0%	7.357	20,1%
	Temporals Totals	23.298	94,0%	54.127	43,0%	98.860	23,6%
<b>Total Setembre</b>		<b>32.802</b>	<b>100,0%</b>	<b>87.168</b>	<b>37,6%</b>	<b>157.671</b>	<b>20,8%</b>
Setembre	Indefinitos Totals	3.158	9,6%	7.908	39,9%	14.668	21,5%
	Temporals Totals	29.644	90,4%	79.253	37,4%	142.996	20,7%
	Altres	0		7		7	

Fuente: Servicio Valenciano de Empleo y Formación (SERVEF).

Font: Servici Valencià d'Ocupació i Formació (SERVEF).

## Encuesta de Población Activa. Trimestre 3 / 2015

### Enquesta de Població Activa. Trimestre 3 / 2015

Metodología / Metodologia: Rev. 2014

*Nota: Los valores inferiores a 5000 personas se han de interpretar con precaución a causa de los errores de muestreo.*

*Nota: Els valors inferiors a 5000 persones s'han d'interpretar amb precaució a causa dels errors de mostreig.*

#### 1. Evolución de la población de 16 y más años de la ciudad de Valencia según relación con la actividad económica

##### 1. Evolució de la població de 16 i més anys de la ciutat de València segons relació amb l'activitat econòmica

	2014		2015		
	Tercer trimestre	Quart trimestre	Primer trimestre	Segon trimestre	Tercer trimestre
Població de 16 anys i més (en milers)	656,3	648,2	653,5	655,7	645,4
Població activa (en milers)	376,1	370,3	377,3	383,8	377,4
Població ocupada (en milers)	280,6	284,7	303,5	300,4	296,7
Població desocupada (en milers)	95,6	85,6	73,8	83,3	80,7
Població desocupada que busca el seu primer treball (en milers)	7,0	9,1	9,2	9,3	9,9
Població inactiva (en milers)	280,1	277,9	276,2	272,0	268,0

*Nota: Datos en miles / Dades en milers.*

*Fuente: Instituto Nacional de Estadística (INE)*

*Font: Institut Nacional d'Estadística (INE)*

#### 2.1. Evolución de la población activa según sexo. Valencia

##### 2.1. Evolució de la població activa segons sexe. València

		Total	Dones	Homes
2014	Tercer trimestre	376,1	176,4	199,7
	Quart trimestre	370,3	175,3	195,0
2015	Primer trimestre	377,3	180,4	196,9
	Segon trimestre	383,8	182,2	201,6
	Tercer trimestre	377,4	181,6	195,8

*Nota: Datos en miles / Dades en milers*

*Fuente: Instituto Nacional de Estadística (INE)*

*Font: Institut Nacional d'Estadística (INE)*

Evolución de la población activa (en miles) de la ciudad de Valencia  
 Evolució de la població activa (en milers) de la ciutat de València

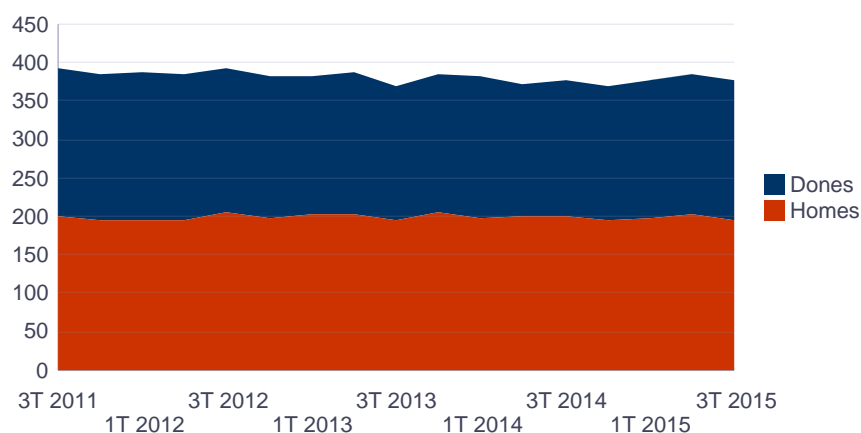

## 2.2. Evolución de la población activa según sexo. Otros ámbitos

### 2.2. Evolució de la població activa segons sexe. Altres àmbits

			Provincia / Província	Comunitat Valenciana	España / Espanya
Total	2014	Tercer trimestre	1.232,4	2.404,2	22.931,7
		Quart trimestre	1.249,0	2.424,8	23.026,8
	2015	Primer trimestre	1.247,9	2.425,1	22.899,4
		Segon trimestre	1.242,6	2.425,5	23.015,5
		Tercer trimestre	1.250,1	2.425,6	22.899,5
Dones	2014	Tercer trimestre	559,2	1.088,8	10.532,4
		Quart trimestre	570,7	1.099,7	10.644,9
	2015	Primer trimestre	576,5	1.109,9	10.577,0
		Segon trimestre	577,2	1.117,4	10.665,7
		Tercer trimestre	576,9	1.108,2	10.544,2
Homes	2014	Tercer trimestre	673,1	1.315,3	12.399,3
		Quart trimestre	678,3	1.325,1	12.382,0
	2015	Primer trimestre	671,5	1.315,2	12.322,4
		Segon trimestre	665,4	1.308,2	12.349,9
		Tercer trimestre	673,2	1.317,4	12.355,3

Nota: Datos en miles / Dades en milers

Fuente: Instituto Nacional de Estadística (INE)

Font: Institut Nacional d'Estadística (INE)



**3.1. Evolución de la población ocupada según sexo. Valencia****3.1. Evolució de la població ocupada segons sexe. València**

		Total	Dones	Homes
2014	Tercer trimestre	280,6	136,1	144,5
	Quart trimestre	284,7	136,2	148,5
2015	Primer trimestre	303,5	145,9	157,6
	Segon trimestre	300,4	149,5	150,9
	Tercer trimestre	296,7	142,7	154,0

Nota: Datos en miles / Dades en milers.

Fuente: Instituto Nacional de Estadística (INE)

Font: Institut Nacional d'Estadística (INE)

**3.2. Evolución de la población ocupada según sexo. Otros ámbitos****3.2. Evolució de la població ocupada segons sexe. Altres àmbits**

			Provincia / Província	Comunitat Valenciana	España / Espanya
Total	2014	Tercer trimestre	913,5	1.790,1	17.504,0
		Quart trimestre	971,6	1.855,4	17.569,1
	2015	Primer trimestre	968,0	1.836,3	17.454,8
		Segon trimestre	968,6	1.867,0	17.866,5
		Tercer trimestre	975,6	1.882,9	18.048,7
Dones	2014	Tercer trimestre	415,4	802,3	7.898,1
		Quart trimestre	438,6	830,0	8.010,8
	2015	Primer trimestre	438,3	832,8	7.934,6
		Segon trimestre	449,3	850,9	8.105,2
		Tercer trimestre	444,1	846,2	8.152,2
Homes	2014	Tercer trimestre	498,1	987,8	9.605,9
		Quart trimestre	533,0	1.025,4	9.558,3
	2015	Primer trimestre	529,8	1.003,6	9.520,2
		Segon trimestre	519,3	1.016,2	9.761,4
		Tercer trimestre	531,5	1.036,7	9.896,5

Nota: Datos en miles / Dades en milers.

Fuente: Instituto Nacional de Estadística (INE)

Font: Institut Nacional d'Estadística (INE)

**4.1. Evolución de la población parada según sexo. Valencia****4.1. Evolució de la població desocupada segons sexe. València**

		Total	Dones	Homes
2014	Tercer trimestre	95,6	40,4	55,2
	Quart trimestre	85,6	39,1	46,5
2015	Primer trimestre	73,8	34,5	39,3
	Segon trimestre	83,3	32,7	50,7
	Tercer trimestre	80,7	38,8	41,8

Nota: Datos en miles / Dades en milers.

Fuente: Instituto Nacional de Estadística (INE)

Font: Institut Nacional d'Estadística (INE)

## 4.2. Evolución de la población parada según sexo. Otros ámbitos

### 4.2. Evolució de la població desocupada segons sexe. Altres àmbits

			Provincia / Província	Comunitat Valenciana	España / Espanya
Total	2014	Tercer trimestre	318,9	614,1	5.427,7
		Quart trimestre	277,4	569,4	5.457,7
	2015	Primer trimestre	279,9	588,8	5.444,6
		Segon trimestre	274,0	558,4	5.149,0
		Tercer trimestre	274,5	542,6	4.850,8
Dones	2014	Tercer trimestre	143,9	286,5	2.634,2
		Quart trimestre	132,1	269,7	2.634,0
	2015	Primer trimestre	138,2	277,2	2.642,4
		Segon trimestre	127,9	266,5	2.560,5
		Tercer trimestre	132,8	262,0	2.392,0
Homes	2014	Tercer trimestre	175,0	327,5	2.793,5
		Quart trimestre	145,3	299,7	2.823,7
	2015	Primer trimestre	141,7	311,6	2.802,3
		Segon trimestre	146,1	292,0	2.588,5
		Tercer trimestre	141,7	280,7	2.458,8

Nota: Datos en miles / Dades en milers.

Fuente Instituto Nacional de Estadística (INE)

Font: Institut Nacional d'Estadística (INE)

## 5.1. Evolución de la tasa de actividad según sexo. Valencia

### 5.1. Evolució de la taxa d'activitat segons sexe. València

		Total	Dones	Homes
2014	Tercer trimestre	57,3	51,0	64,4
	Quart trimestre	57,1	51,9	62,8
2015	Primer trimestre	57,7	52,4	63,7
	Segon trimestre	58,5	52,9	64,8
	Tercer trimestre	58,5	53,5	64,0

Fuente: Instituto Nacional de Estadística (INE)

Font: Institut Nacional d'Estadística (INE)

Evolución de la tasa de actividad de la ciudad de Valencia  
 Evolució de la taxa d'activitat de la ciutat de València

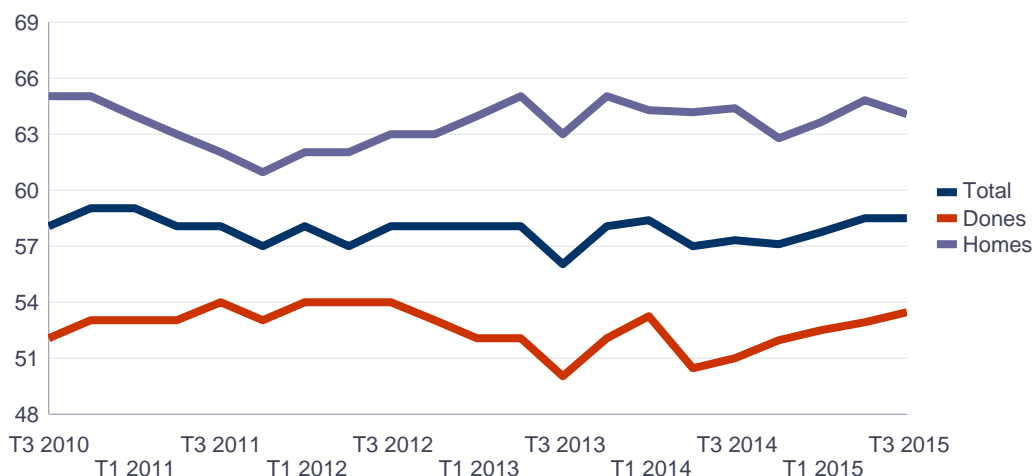

## 5.2. Evolución de la tasa de actividad según sexo. Otros ámbitos

### 5.2. Evolució de la taxa d'activitat segons sexe. Altres àmbits

			Provincia / Província	Comunitat Valenciana	España / Espanya
Total	2014	Tercer trimestre	59,0	58,4	59,5
		Quart trimestre	59,8	59,0	59,8
	2015	Primer trimestre	59,8	59,0	59,5
		Segon trimestre	59,5	59,1	59,8
		Tercer trimestre	59,9	59,1	59,5
Dones	2014	Tercer trimestre	52,2	51,9	53,4
		Quart trimestre	53,3	52,5	53,9
	2015	Primer trimestre	53,8	53,0	53,6
		Segon trimestre	53,9	53,4	54,0
		Tercer trimestre	53,9	53,0	53,4
Homes	2014	Tercer trimestre	66,2	65,1	66,0
		Quart trimestre	66,7	65,7	66,0
	2015	Primer trimestre	66,0	65,2	65,7
		Segon trimestre	65,4	65,0	65,8
		Tercer trimestre	66,2	65,5	65,9

Fuente Instituto Nacional de Estadística (INE)

Font: Institut Nacional d'Estadística (INE)

## 6.1. Evolución de la tasa de empleo según sexo. Valencia

### 6.1. Evolució de la taxa de treball segons sexe. València

		Total	Dones	Homes
2014	Tercer trimestre	42,8	39,4	46,6
	Quart trimestre	43,9	40,3	47,8
2015	Primer trimestre	46,4	42,4	51,0
	Segon trimestre	45,8	43,4	48,5
	Tercer trimestre	46,0	42,0	50,3

Fuente: Instituto Nacional de Estadística (INE)

Font: Institut Nacional d'Estadística (INE)

Evolución de la tasa de empleo de la ciudad de Valencia  
Evolució de la taxa de treball de la ciutat de València

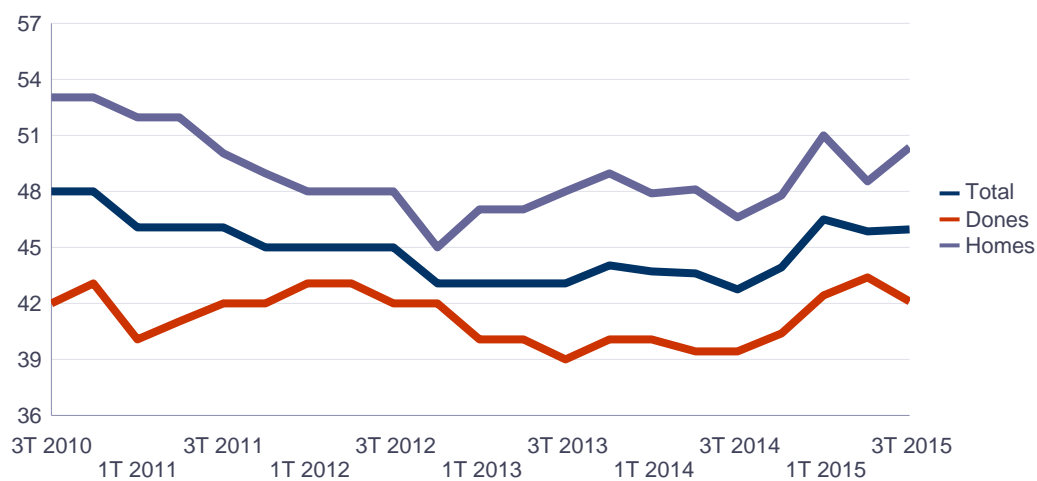

## 6.2. Evolución de la tasa de empleo según sexo. Otros ámbitos

### 6.2. Evolució de la taxa de treball segons sexe. Altres àmbits

			Provincia / Província	Comunitat Valenciana	España / Espanya
Total	2014	Tercer trimestre	43,8	43,5	45,4
		Quart trimestre	46,5	45,1	45,6
	2015	Primer trimestre	46,4	44,7	45,3
		Segon trimestre	46,4	45,5	46,4
		Tercer trimestre	46,7	45,9	46,9
Dones	2014	Tercer trimestre	38,8	38,2	40,0
		Quart trimestre	40,9	39,6	40,6
	2015	Primer trimestre	40,9	39,8	40,2
		Segon trimestre	41,9	40,7	41,1
		Tercer trimestre	41,5	40,5	41,3
Homes	2014	Tercer trimestre	49,0	48,9	51,2
		Quart trimestre	52,4	50,8	50,9
	2015	Primer trimestre	52,1	49,8	50,7
		Segon trimestre	51,0	50,5	52,0
		Tercer trimestre	52,3	51,6	52,8

Fuente: Instituto Nacional de Estadística (INE)

Font: Institut Nacional d'Estadística (INE)

## 7.1. Evolución de la tasa de paro según sexo. Valencia

### 7.1. Evolució de la taxa de desocupació segons sexe. València

		Total	Dones	Homes
2014	Tercer trimestre	25,4	22,9	27,6
	Quart trimestre	23,1	22,3	23,9
2015	Primer trimestre	19,6	19,1	20,0
	Segon trimestre	21,7	18,0	25,2
	Tercer trimestre	21,4	21,4	21,4

Fuente: Instituto Nacional de Estadística (INE)

Font: Institut Nacional d'Estadística (INE)

Evolución de la tasa de paro de la ciudad de Valencia  
 Evolució de la taxa de desocupació a la ciutat de València

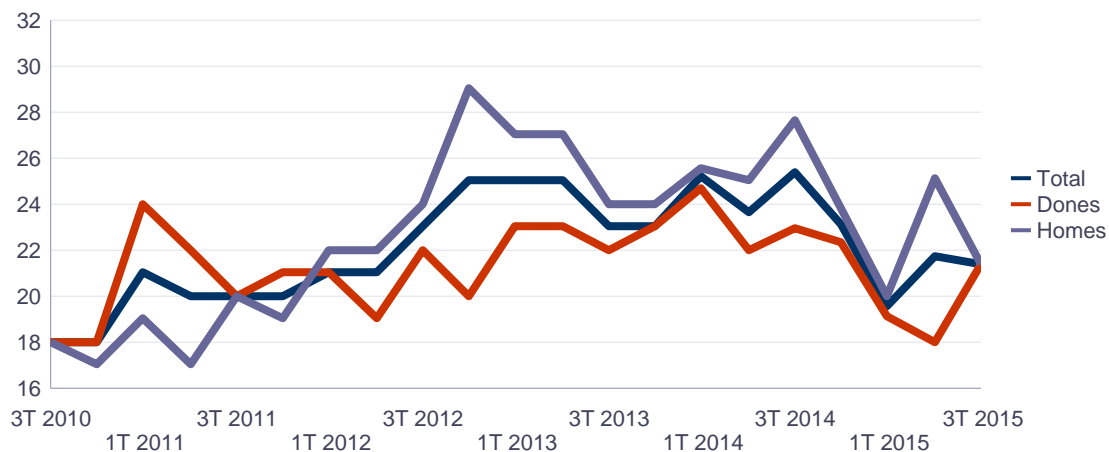

## 7.2. Evolución de la tasa de paro según sexo. Otros ámbitos

### 7.2. Evolució de la taxa de desocupació segons sexe. Altres àmbits

			Provincia / Província	Comunitat Valenciana	España / Espanya
Total	2014	Tercer trimestre	25,9	25,5	23,7
		Quart trimestre	22,2	23,5	23,7
	2015	Primer trimestre	22,4	24,3	23,8
		Segon trimestre	22,1	23,0	22,4
		Tercer trimestre	22,0	22,4	21,2
Dones	2014	Tercer trimestre	25,7	26,3	25,0
		Quart trimestre	23,2	24,5	24,7
	2015	Primer trimestre	24,0	25,0	25,0
		Segon trimestre	22,2	23,9	24,0
		Tercer trimestre	23,0	23,6	22,7
Homes	2014	Tercer trimestre	26,0	24,9	22,5
		Quart trimestre	21,4	22,6	22,8
	2015	Primer trimestre	21,1	23,7	22,7
		Segon trimestre	22,0	22,3	21,0
		Tercer trimestre	21,1	21,3	19,9

Fuente Instituto Nacional de Estadística (INE)  
 Font: Institut Nacional d'Estadística (INE)

## 8. Población de 16 y más años de la ciudad de Valencia según relación con la actividad económica y sexo

### 8. Població de 16 i més anys de la ciutat de València segons relació amb l'activitat econòmica i sexe

	Total	Dones	Homes
Població de 16 anys i més (en milers)	645,4	339,5	305,9
Població activa (en milers)	377,4	181,6	195,8
Població ocupada (en milers)	296,7	142,7	154,0
Població desocupada (en milers)	80,7	38,8	41,8
Població desocupada que busca el seu primer treball (en milers)	9,9	4,9	5,1
Població desocupada que ha treballat abans l (en milers)	70,7	33,9	36,8
Població inactiva (en milers)	268,0	157,9	110,1

Fuente: Instituto Nacional de Estadística (INE)

Font: Institut Nacional d'Estadística (INE)

## 9.1. Población activa de la ciudad de Valencia según edad y sexo

### 9.1. Població activa de la ciutat de València segons edat i sexe

	Total		Dones		Homes	
	Edad	%	Edad	%	Edad	%
De 16 a 24 anys de edat	23,4	6,2%	9,6	2,5%	13,8	3,7%
De 25 a 29 anys de edat	34,8	9,2%	13,7	3,6%	21,0	5,6%
De 30 a 54 anys de edat	262,6	69,6%	131,2	34,8%	131,3	34,8%
De 55 i més anys	56,6	15,0%	27,0	7,2%	29,6	7,8%
Total	377,4	100,0%	181,6	48,1%	195,8	51,9%

Nota: Datos en miles / Dades en milers.

Fuente: Instituto Nacional de Estadística (INE)

Font: Institut Nacional d'Estadística (INE)

## 9.2. Tasa de actividad de la ciudad de Valencia según edad y sexo

### 9.2. Taxa d'activitat de la ciutat de València segons edat i sexe

	Total	Dones	Homes
De 16 a 24 anys de edat	39,9	33,5	45,9
De 25 a 29 anys de edat	77,9	74,9	79,6
De 30 a 54 anys de edat	90,5	87,4	93,7
De 55 i més anys	22,5	19,0	27,1
Total	58,5	53,5	64,0

Fuente: Instituto Nacional de Estadística (INE)

Font: Institut Nacional d'Estadística (INE)

## 10. Población activa de la ciudad de Valencia según sector económico

### 10. Població activa de la ciutat de València segons sector econòmic

	Valencia / València	%
Agricultura, ramaderia, silvicultura i pesca	4,7	1,2%
Indústria	37,4	9,9%
Construcció	18,3	4,8%
Servicis	270,9	71,8%
Desocupats que busquen la seua primera ocupació o han deixat la seua última ocup	46,0	12,2%
Total	377,4	100,0%

Nota: Datos en miles / Dades en milers.

Fuente: Instituto Nacional de Estadística (INE)

Font: Institut Nacional d'Estadística (INE)

Población activa de la ciudad de Valencia según sector  
Població activa de la ciutat de València segons sector

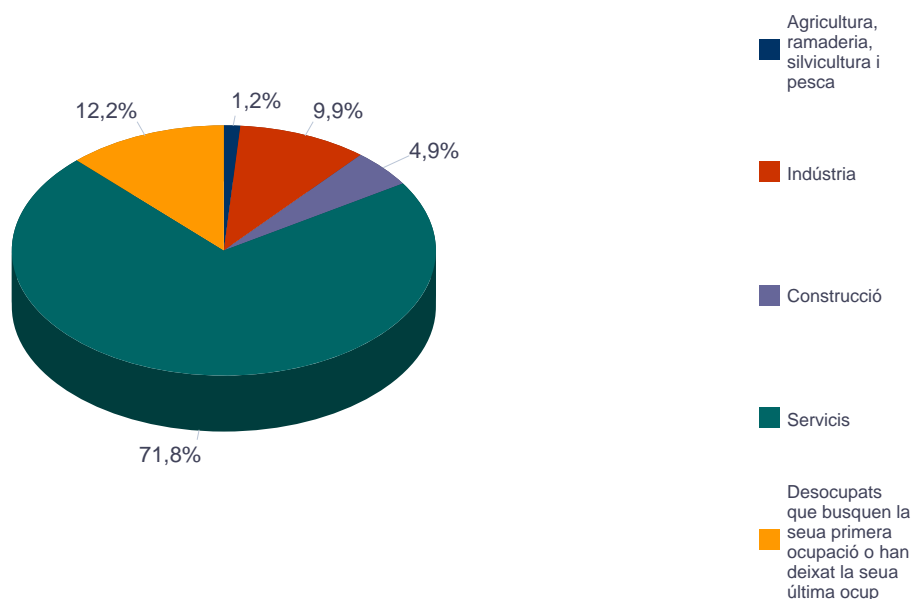



## 11. Población activa en el sector servicios de la ciudad de Valencia según rama de actividad

### 11. Població activa en el sector servicis de la ciutat de València segons branca d'activitat

	Valencia / València	%
<b>Total</b>	<b>271,0</b>	<b>100,0%</b>
Comerç a l'engròs i al detall. reparació de vehicles de motor i motocicletes	51,2	18,9%
Transport i emmagatzemament	18,1	6,7%
Hostaleria	27,8	10,3%
Informació i comunicacions	9,9	3,7%
Activitats financeres i d'assegurances (K) i Activitats immobiliàries (L)	9,0	3,3%
Activitats professionals, científiques i tècniques	22,3	8,2%
Activitats administratives i servicis auxiliars	13,6	5,0%
Administració Pública i defensa. Seguretat Social obligatòria	23,7	8,7%
Educació	34,7	12,8%
Activitats sanitàries i de servicis socials	23,7	8,7%
Activitats artístiques, recreatives i d'entreteniment. Altres servicis. Act. d'organitzacions i organismes extraterritorials	16,3	6,0%
Activitats de les llars com a ocupadors de personal domèstic. Activitats de les llars com a productors de béns i servicis per a ús propi	20,7	7,6%

*Nota: Datos en miles / Dades en milers.*

*Fuente: Instituto Nacional de Estadística (INE)*

*Font: Institut Nacional d'Estadística (INE)*

## 12.1. Población ocupada de la ciudad de Valencia según edad y sexo

### 12.1. Població ocupada de la ciutat de València segons edat i sexe

	Total		Dones		Homes	
		%		%		%
De 16 a 24 anys de edat	11,4	3,8%	3,4	1,1%	7,9	2,7%
De 25 a 29 anys de edat	23,9	8,1%	7,1	2,4%	16,9	5,7%
De 30 a 54 anys de edat	214,2	72,2%	110,0	37,1%	104,2	35,1%
De 55 i més anys	47,3	15,9%	22,2	7,5%	25,0	8,4%
Total	296,7	100,0%	142,7	48,1%	154,0	51,9%

*Nota: Datos en miles. Celdas en blanco son debidas a la ausencia de elementos en la muestra.*

*Nota: Dades en milers. Cel·les en blanc són degudes a l'absència d'elements en la mostra.*

*Fuente: Instituto Nacional de Estadística (INE)*

*Font: Institut Nacional d'Estadística (INE)*

## 12.2. Tasa de empleo de la ciudad de Valencia según edad y sexo

### 12.2. Taxa de treball de la ciutat de València segons edat i sexe

	Total	Dones	Homes
De 16 a 24 anys de edat	19,4	11,9	26,3
De 25 a 29 anys de edat	53,5	38,8	64,0
De 30 a 54 anys de edat	73,8	73,3	74,4
De 55 i més anys	18,8	15,6	22,9
Total	46,0	42,0	50,3

Fuente: Instituto Nacional de Estadística (INE)

Font: Institut Nacional d'Estadística (INE)

## 13. Población ocupada de la ciudad de Valencia según sector económico

### 13. Població ocupada de la ciutat de València segons sector econòmic

	Valencia / València	%
Agricultura, ramadería, silvicultura i pesca	3,0	1,0%
Indústria	34,2	11,5%
Construcció	16,0	5,4%
Servicis	243,6	82,1%
Total	296,7	100,0%

Nota: Datos en miles / Dades en milers.

Fuente: Instituto Nacional de Estadística (INE)

Font: Institut Nacional d'Estadística (INE)

Población ocupada de la ciudad de Valencia según sector  
Població ocupada de la ciutat de València segons sector

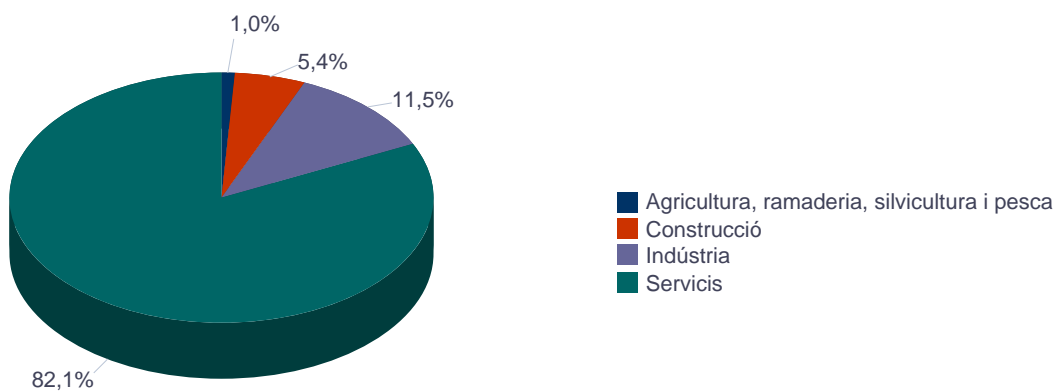

#### 14. Población ocupada en el sector servicios de la ciudad de Valencia según rama de actividad

#### 14. Població ocupada en el sector servicis de la ciutat de València segons branca d'activitat

	Valencia / València	%
<b>Total</b>	<b>243,5</b>	<b>100,0%</b>
Comerç a l'engròs i al detall. reparació de vehicles de motor i motocicletes	43,4	17,8%
Transport i emmagatzemament	16,8	6,9%
Hostaleria	24,8	10,2%
Informació i comunicacions	8,9	3,7%
Activitats financeres i d'assegurances (K) i Activitats immobiliàries (L)	8,7	3,6%
Activitats professionals, científiques i tècniques	20,8	8,5%
Activitats administratives i servicis auxiliars	12,2	5,0%
Administració Pública i defensa. Seguretat Social obligatòria	23,7	9,7%
Educació	31,3	12,9%
Activitats sanitàries i de servicis socials	21,9	9,0%
Activitats artístiques, recreatives i d'entreteniment. Altres servicis. Act. d'organitzacions i organismes extraterritorials	13,7	5,6%
Activitats de les llars com a ocupadors de personal domèstic. Activitats de les llars com a productors de béns i servicis per a ús propi	17,3	7,1%

*Nota: Datos en miles / Dades en milers.*

*Fuente: Instituto Nacional de Estadística (INE)*

*Font: Institut Nacional d'Estadística (INE)*

#### 15. Población ocupada de la ciudad de Valencia según situación profesional

#### 15. Població ocupada de la ciutat de València segons situació professional

	Total	%
Empresaris amb o sense assalariats	44,7	15,1%
Assalariats Sector Públic	60,1	20,3%
Assalariats Sector Privat	190,5	64,2%
Altra Situació	1,4	0,5%
Total Ocupats	296,7	100,0%

*Nota: Datos en miles / Dades en milers.*

*Fuente: Instituto Nacional de Estadística (INE)*

*Font: Institut Nacional d'Estadística (INE)*

## 16. Población asalariada de la ciudad de Valencia según sector económico

### 16. Població assalariada de la ciutat de València segons sector econòmic

	Valencia / València	%
Agricultura, ramaderia, silvicultura i pesca	2,3	0,9%
Indústria	31,7	12,6%
Construcció	10,4	4,2%
Servicis	206,2	82,3%
Total	250,6	100,0%

Nota: Datos en miles / Dades en milers.

Fuente: Instituto Nacional de Estadística (INE)

Font: Institut Nacional d'Estadística (INE)

Población asalariada de la ciudad de Valencia según sector  
Població assalariada de la ciutat de València segons sector

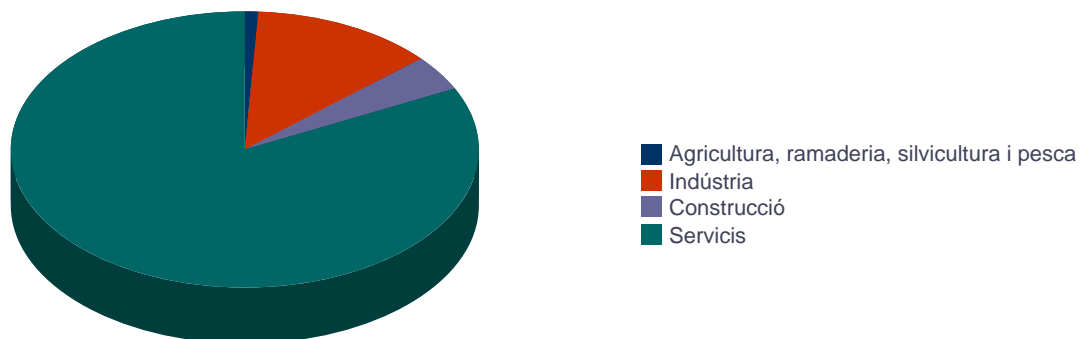

## 17. Población asalariada del sector público de la ciudad de Valencia según tipo de administración

### 17. Població assalariada del sector públic de la ciutat de València segons tipus d'administració

	Total	%
Central	12,5	20,8%
Seguretat Social	0,9	1,5%
Administració Autònoma	38,0	63,3%
Administració Local	5,5	9,2%
Empresa pública	3,1	5,2%
Total	60,0	100,0%

Nota: Datos en miles / Dades en milers.

Fuente: Instituto Nacional de Estadística (INE)

Font: Institut Nacional d'Estadística (INE)

## 18. Población asalariada de la ciudad de Valencia según tipo de contrato

### 18. Població assalariada de la ciutat de València segons tipus de contracte

	Total
Indefinitos totals	194,0
Temporals totals	49,2
No sap	7,3
<b>Total</b>	<b>250,6</b>

Nota: Datos en miles / Dades en milers.

Fuente: Instituto Nacional de Estadística (INE)

Font: Institut Nacional d'Estadística (INE)

## 19.1. Población parada de la ciudad de Valencia según edad y sexo

### 19.1. Població desocupada de la ciutat de València segons edat i sexe

	Total		Dones		Homes	
De 16 a 24 anys de edat	12,1	15,0%	6,2	7,7%	5,9	7,3%
De 25 a 29 anys de edat	10,8	13,4%	6,6	8,2%	4,2	5,2%
De 30 a 54 anys de edat	48,4	60,0%	21,2	26,3%	27,2	33,7%
De 55 i més anys	9,4	11,6%	4,8	5,9%	4,6	5,7%
<b>Total</b>	<b>80,7</b>	<b>100,0%</b>	<b>38,8</b>	<b>48,1%</b>	<b>41,8</b>	<b>51,8%</b>

Nota: Datos en miles / Dades en milers

Fuente: Instituto Nacional de Estadística (INE)

Font: Institut Nacional d'Estadística (INE)

## 19.2. Tasa de paro de la ciudad de Valencia según edad y sexo

### 19.2. Taxa de desocupació de la ciutat de València segons edat i sexe

	Total	Dones	Homes
De 16 a 24 anys de edat	51,7	64,6	42,8
De 25 a 29 anys de edat	31,0	48,2	20,0
De 30 a 54 anys de edat	18,4	16,2	20,7
De 55 i més anys	16,6	17,8	15,5
<b>Total</b>	<b>21,4</b>	<b>21,4</b>	<b>21,4</b>

Fuente: Instituto Nacional de Estadística (INE)

Font: Institut Nacional d'Estadística (INE)

## 20. Población parada según el tiempo de búsqueda de empleo

### 20. Població desocupada segons el temps que fa que busca treball

	Total	%
Ja han trobat ocupació	5,3	6,6
Menys de tres mesos	10,3	12,8
De tres mesos a menys d'un any	13,7	17,0
D'un any a menys de dos anys	13,3	16,5
Dos anys o més	38,1	47,2
Total	80,7	100,0

*Nota: Datos en miles / Dades en milers.*

*Fuente: Instituto Nacional de Estadística (INE)*

*Font: Institut Nacional d'Estadística (INE)*

## 21. Población parada de la ciudad de Valencia según sector económico

### 21. Població desocupada de la ciutat de València segons sector econòmic

	Valencia / València	%
Agricultura, ramaderia, silvicultura i pesca	1,7	2,1%
Indústria	3,2	4,0%
Construcció	2,3	2,9%
Servicis	27,3	33,8%
Desocupats que busquen la seua primera ocupació o han deixat la seua última ocup	46,0	57,0%
Total	80,7	100,0%

*Nota: Datos en miles / Dades en milers.*

*Fuente: Instituto Nacional de Estadística (INE)*

*Font: Institut Nacional d'Estadística (INE)*

## 22. Población parada en el sector servicios de la ciudad de Valencia según rama de actividad

### 22. Població desocupada en el sector servicis de la ciutat de València segons branca d'activitat

	Valencia / València	%
<b>Total</b>	<b>27,5</b>	<b>100,0%</b>
Comerç a l'engròs i al detall. reparació de vehicles de motor i motocicletes	7,8	28,4%
Transport i emmagatzemament	1,3	4,7%
Hostaleria	3,0	10,9%
Informació i comunicacions	1,0	3,6%
Activitats financeres i d'assegurances (K) i Activitats immobiliàries (L)	0,3	1,1%
Activitats professionals, científiques i tècniques	1,5	5,5%
Activitats administratives i servicis auxiliars	1,4	5,1%
Administració Pública i defensa. Seguretat Social obligatòria	0,0	0,0%
Educació	3,4	12,4%
Activitats sanitàries i de servicis socials	1,8	6,5%
Activitats artístiques, recreatives i d'entreteniment. Altres servicis. Act. d'organitzacions i organismes extraterritorials	2,6	9,5%
Activitats de les llars com a ocupadors de personal domèstic. Activitats de les llars com a productors de béns i servicis per a ús propi	3,4	12,4%

Nota: Datos en miles / Dades en milers.

Fuente: Instituto Nacional de Estadística (INE)

Font: Institut Nacional d'Estadística (INE)

## 23. Población inactiva según situación de inactividad

### 23. Població inactiva segons situació d'inactivitat

	Total	%
Estudiants	40,9	15,3%
Jubilat	109,4	40,8%
Feines de la llar	64,4	24,0%
Incapacitat permanent	20,6	7,7%
Pensió diferent a la jubilació	29,3	10,9%
Altres situacions	3,4	1,3%
Total	268,0	100,0%

Nota: Datos en miles / Dades en milers.

Fuente: Instituto Nacional de Estadística (INE)

Font: Institut Nacional d'Estadística (INE)

**24. Hogares según actividad de sus miembros****24. Llars segons activitat dels seus membres**

	Valencia / València	%
Amb algun actiu	231,9	71,0%
Sense actius	94,4	28,9%
Total llars	326,4	100,0%
Tots els actius aturats	32,2	9,9%
Tots els actius ocupats	166,8	51,1%

*Nota: Datos en miles / Dades en milers.*

*Fuente: Instituto Nacional de Estadística (INE)*

*Font: Institut Nacional d'Estadística (INE)*



## Afiliaciones a la Seguridad Social. Mes 9 / 2015

### Afiliacions a la Seguretat Social. Mes 9 / 2015

#### 1. Afiliaciones a la Seguridad Social. Datos a final de cada mes

#### 1. Afiliacions a la Seguretat Social. Dades a finals de cada mes

		Valencia / València	Provincia / Província	Comunitat Valenciana	España / Espanya
2014	Setembre	320.667	823.621	1.566.338	16.565.854
	Octubre	326.640	853.625	1.608.381	16.575.092
	Noviembre	332.193	873.253	1.637.096	16.731.207
	Desembre	331.922	873.086	1.629.591	16.651.884
2015	Gener	330.472	862.919	1.616.362	16.589.693
	Febrer	332.413	864.597	1.620.046	16.705.373
	Març	333.802	863.757	1.628.290	16.826.434
	Abril	335.010	865.882	1.636.012	16.980.815
	Maig	338.236	873.283	1.654.870	17.248.257
	Juny	330.017	850.959	1.631.172	17.075.015
	Juliol	329.666	854.755	1.645.931	17.127.907
	Agost	325.322	839.540	1.607.649	16.983.302
	Setembre	332.095	855.656	1.627.618	17.072.551

Nota: Personas afiliadas en alta el último día del mes. Nota: Persones afiliades en alta l'últim dia del mes.

Fuente: Ministerio de Empleo y Seguridad Social. Font: Ministeri d'Ocupació i Seguretat Social.

Evolución del número de afiliaciones a la Seguridad Social  
Evolució del nombre d'afiliacions a la Seguretat Social

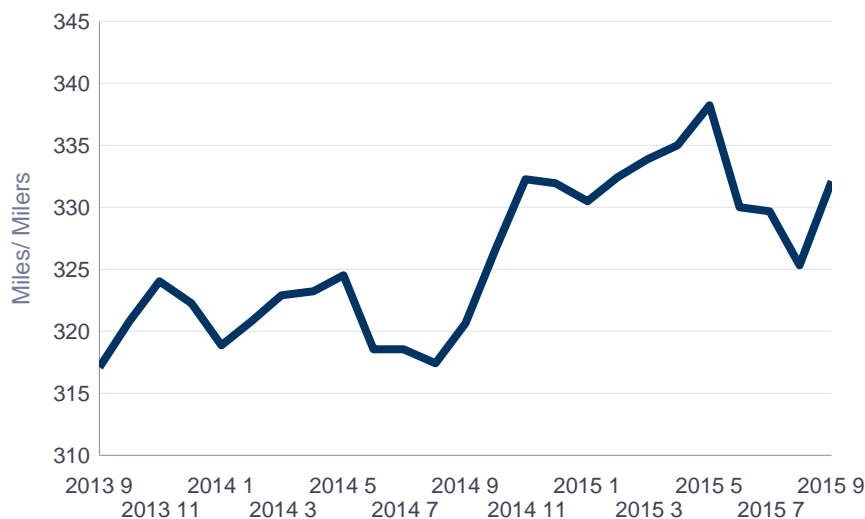

## 2. Afiliaciones a la Seguridad Social según régimen. Datos a final de cada mes

### 2. Afiliacions a la Seguretat Social segons règim. Dades a finals de cada mes

		Total	Agrari	Autònom	General	Llar	Mar
2014	Setembre	<b>320.667</b>	2.717	50.065	255.300	11.009	1.576
	Octubre	<b>326.640</b>	3.835	50.443	259.720	11.072	1.570
	Novembre	<b>332.193</b>	4.511	50.741	264.162	11.205	1.574
	Desembre	<b>331.922</b>	4.430	50.872	263.843	11.199	1.578
2015	Gener	<b>330.472</b>	3.833	50.652	263.243	11.161	1.583
	Febrer	<b>332.413</b>	3.450	50.704	265.409	11.238	1.612
	Març	<b>333.802</b>	3.214	51.024	266.692	11.254	1.618
	Abril	<b>335.010</b>	3.359	51.083	267.682	11.276	1.610
	Maig	<b>338.236</b>	3.060	51.474	270.762	11.329	1.611
	Juny	<b>330.017</b>	2.063	51.493	263.560	11.282	1.619
	Juliol	<b>329.666</b>	2.015	51.071	263.821	11.129	1.630
	Agost	<b>325.322</b>	1.898	50.757	260.001	11.060	1.606
	Setembre	<b>332.095</b>	2.353	51.128	266.024	10.991	1.599

Nota: Personas afiliadas en alta el último día del mes. Nota: Persones afiliades en alta l'últim dia del mes.  
 Fuente: Ministerio de Empleo y Seguridad Social. Font: Ministeri d'Ocupació i Seguretat Social.

Afiliaciones a la Seguridad Social según régimen. 9 / 2015  
 Afiliacions a la Seguretat Social segons règim. 9 / 2015

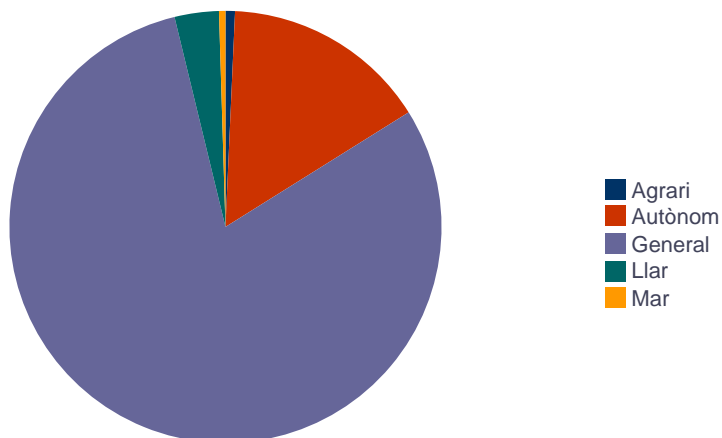

**3. Personas afiliadas según sección de actividad y régimen. Datos a último día del mes**  
**3. Persones afiliades segons secció d'activitat i règim. Dades a l'últim dia del mes**

	Total	General	Autónomos / Autònoms	Otros / Altres
<b>Total</b>	<b>332.095</b>	<b>266.024</b>	<b>51.128</b>	<b>14.943</b>
A Agricultura, ramaderia, silvicultura i pesca	4.331	1.401	525	2.405
B Indústries extractives	64	50	14	0
C Indústria manufacturera	9.263	5.936	3.327	0
D Subministrament d'energia elèctrica, gas, vapor i aire condicionat	984	966	18	0
E Subministrament d'aigua, activitats de sanejament, gestió de residus i descontaminació	3.317	3.279	38	0
F Construcció	13.471	10.030	3.435	6
G Comerç a l'engròs i al detall; reparació de vehicles de motor i motocicletes	47.049	33.124	13.925	0
H Transport i emmagatzemament	19.626	14.914	3.180	1.532
I Hostaleria	25.727	20.557	5.170	0
J Informació i comunicacions	10.839	9.552	1.287	0
K Activitats financeres i d'assegurances	13.706	12.419	1.287	0
L Activitats immobiliàries	3.461	2.558	903	0
M Activitats professionals, científiques i tècniques	23.570	16.551	7.019	0
N Activitats administratives i servicis auxiliars	30.474	27.574	2.899	1
O Administració Pública i defensa; Seguretat Social obligatòria	24.800	24.785	15	0
P Educació	20.958	19.503	1.455	0
Q Activitats sanitàries i de servicis socials	50.032	47.811	2.221	0
R Activitats artístiques, recreatives i d'entreteniment	7.751	6.682	1.066	3
S Altres servicis	10.668	7.322	3.341	5
T Activitats de les llars com a ocupadors de personal domèstic; activitats de les llars com a productors de béns i servicis per a ús propi	11.964	971	2	10.991
U Activitats d'organitzacions i organismes extraterritorials	40	39	1	0

*Nota: Personas afiliadas en alta el último día del mes. Nota: Persones afiliades en alta l'últim dia del mes.*  
*Fuente: Ministerio de Empleo y Seguridad Social. Font: Ministeri d'Ocupació i Seguretat Social.*

**4. Personas afiliadas del sector Servicios según división de actividad. Datos a último día del mes**  
**4. Persones afiliades del sector Servicis segons divisió d'activitat. Dades a l'últim dia del mes**

		Total	General	Autónomos / Autònoms	Otros / Altres
	<b>Total</b>	<b>288.661</b>	<b>243.352</b>	<b>43.768</b>	<b>1.541</b>
45	Venda i reparació de vehicles de motor i motocicletes	3.901	2.907	994	0
46	Comerç a l'engròs i intermediaris del comerç, excepte de vehicles de motor i motocicletes	12.573	8.538	4.035	0
47	Comerç al detall, excepte de vehicles de motor i motocicletes	30.575	21.679	8.896	0
49	Transport terrestre i per canonada	9.826	6.943	2.883	0
50	Transport marítim i per vies navegables interiors	130	33	14	83
51	Transport aeri	126	124	2	0
52	Emmagatzemament i activitats annexes al transport	7.555	5.900	206	1.449
53	Activitats postals i de correus	1.989	1.914	75	0
55	Servicis d'allotjament	2.715	2.617	98	0
56	Servicis de menjars i begudes	23.012	17.940	5.072	0
58	Edició	1.791	1.593	198	0
59	Activitats cinematogràfiques, de vídeo i de programes de televisió, gravació de so i edició musical	545	385	160	0
60	Activitats de programació i emissió de ràdio i televisió	151	139	12	0
61	Telecomunicacions	2.876	2.716	160	0
62	Programació, consultoria i altres activitats relacionades amb la informàtica	4.525	3.924	601	0
63	Servicis d'informació	951	795	156	0
64	Servicis financers, excepte assegurances i fons de pensions	8.663	8.624	39	0
65	Assegurances, reassegurances i fons de pensions, excepte Seguretat Social obligatòria	2.689	2.644	45	0
66	Activitats auxiliars als servicis financers i a les assegurances	2.354	1.151	1.203	0
68	Activitats immobiliàries	3.461	2.558	903	0
69	Activitats jurídiques i de comptabilitat	9.594	6.716	2.878	0
70	Activitats de les seues centrals; activitats de consultoria de gestió empresarial	1.925	1.483	442	0
71	Servicis tècnics d'arquitectura i enginyeria; assajos i anàlisis tècniques	4.609	3.164	1.445	0
72	Investigació i desenvolupament	2.100	1.769	331	0
73	Publicitat i estudis de mercat	2.296	1.607	689	0
74	Altres activitats professionals, científiques i tècniques	2.613	1.561	1.052	0
75	Activitats veterinàries	433	251	182	0
77	Activitats de lloguer	2.482	1.389	1.093	0
78	Activitats relacionades amb l'ocupació	6.626	6.571	54	1
79	Activitats d'agències de viatges, operadors turístics, servicis de reserves i activitats relacionades amb estos	1.235	976	259	0
80	Activitats de seguretat i investigació	2.891	2.854	37	0
81	Servicis a edificis i activitats de jardineria	10.733	10.150	583	0
82	Activitats administratives d'oficina i altres activitats auxiliars a les empreses	6.507	5.634	873	0
84	Administració pública i defensa; Seguretat Social obligatòria	24.800	24.785	15	0
85	Educació	20.958	19.503	1.455	0
86	Activitats sanitàries	42.461	40.296	2.165	0
87	Assistència en establiments residencials	4.566	4.552	14	0
88	Activitats de servicis socials sense allotjament	3.005	2.963	42	0
90	Activitats de creació, artístiques i espectacles	1.687	1.113	574	0
91	Activitats de biblioteques, arxius, museus i altres activitats culturals	562	534	28	0
92	Activitats de jocs d'atzar i apostes	1.225	1.114	111	0
93	Activitats esportives, recreatives i d'entreteniment	4.277	3.921	353	3
94	Activitats associatives	3.635	3.285	345	5
95	Reparació d'ordinadors, efectes personals i articles d'ús domèstic	1.528	677	851	0
96	Altres servicis personals	5.505	3.360	2.145	0

*Nota: Personas afiliadas en alta el último día del mes. Nota: Persones afiliades en alta l'últim dia del mes.*  
*Fuente: Ministerio de Empleo y Seguridad Social. Font: Ministeri d'Ocupació i Seguretat Social.*

## Constitución y Extinción de Sociedades. Trimestre 3 / 2015

### Constitució i Extinció de Societats. Trimestre 3 / 2015

#### 1. Evolución anual de la constitución y extinción de Sociedades

##### 1. Evolució anual de la constitució i extinció de Societats

	Constitució	Extinció
2011	2.125	583
2012	2.096	690
2013	2.221	790
2014	2.273	672
2015	1.665	491

Nota: Los datos del último año corresponden al acumulado hasta el trimestre del informe. Fuente: BORME. Registro Mercantil.

Nota: Les dades de l'últim any corresponen a l'acumulat fins el trimestre de l'informe. Font: BORME. Registre Mercantil.

#### 2. Evolución mensual de la constitución y extinción de Sociedades

##### 2. Evolució mensual de la constitució i extinció de Societats

		Constitució	Extinció
2014	Juliol	189	35
	Agost	143	40
	Setembre	134	31
	Octubre	174	60
	Novembre	164	70
	Diciembre	201	71
2015	Gener	177	85
	Febrero	223	61
	Març	224	48
	Abril	181	52
	Maig	204	49
	Juny	197	54
	Juliol	198	59
	Agost	145	49
	Setembre	116	34

Fuente: BORME. Registro Mercantil. Font: BORME. Registre Mercantil.

Evolución mensual de la constitución y extinción de Sociedades  
Evolució mensual de la constitució i extinció de Societats

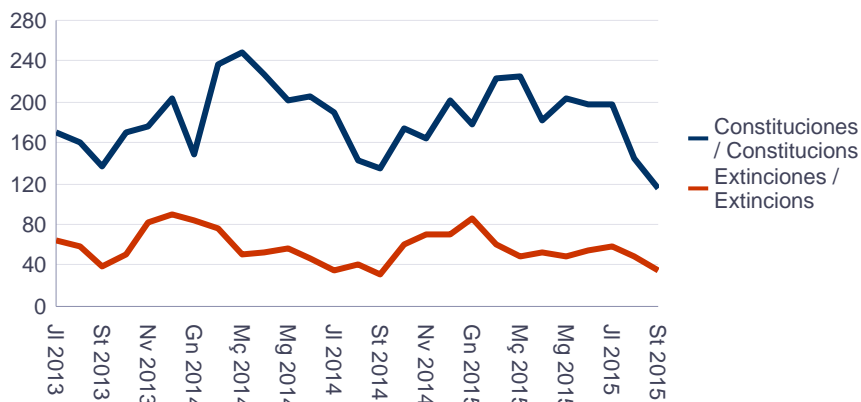

### 3. Constitución y extinción de Sociedades por distrito

#### 3. Constitució i extinció de Societats per districte

	Constitució		Extinció	
	Total	%	Total	%
<b>Total</b>	<b>459</b>	<b>100,0%</b>	<b>142</b>	<b>100,0%</b>
1. Ciutat Vella	95	20,7%	24	16,9%
2. l'Eixample	84	18,3%	25	17,6%
3. Extramurs	39	8,5%	11	7,7%
4. Campanar	17	3,7%	2	1,4%
5. la Saïdia	16	3,5%	5	3,5%
6. el Pla del Real	31	6,8%	28	19,7%
7. l'Olivereta	12	2,6%	3	2,1%
8. Patraix	11	2,4%	5	3,5%
9. Jesús	11	2,4%	2	1,4%
10. Quatre Carreres	34	7,4%	8	5,6%
11. Pobles Marítims	20	4,4%	5	3,5%
12. Camins al Grau	28	6,1%	7	4,9%
13. Algirós	12	2,6%	4	2,8%
14. Benimaclet	10	2,2%	2	1,4%
15. Rascanya	17	3,7%	2	1,4%
16. Benicalap	14	3,1%	4	2,8%
18. Pobles de l'Oest	5	1,1%	2	1,4%
19. Pobles del Sud	3	0,7%	3	2,1%

Fuente: BORME. Registro Mercantil. Font: BORME. Registre Mercantil.

### 4. Constitución y extinción de Sociedades según sector de actividad (CNAE 2009)

#### 4. Constitució i extinció de Societats segons sector d'activitat (CNAE 2009)

	Constitució		Extinció	
	Total	%	Total	%
<b>Total</b>	<b>459</b>	<b>100,0%</b>	<b>142</b>	<b>100,0%</b>
Agricultura, ramaderia, silvicultura i pesca	6	1,3%		
Indústria	31	6,8%	4	2,8%
Construcció	58	12,6%	34	23,9%
Servicis	364	79,3%	104	73,2%

Fuente: BORME. Registro Mercantil. Font: BORME. Registre Mercantil.

Constitución de Sociedades según sector de actividad (CNAE 2009)  
*Constitució de Societats segons sector d'activitat (CNAE 2009)*

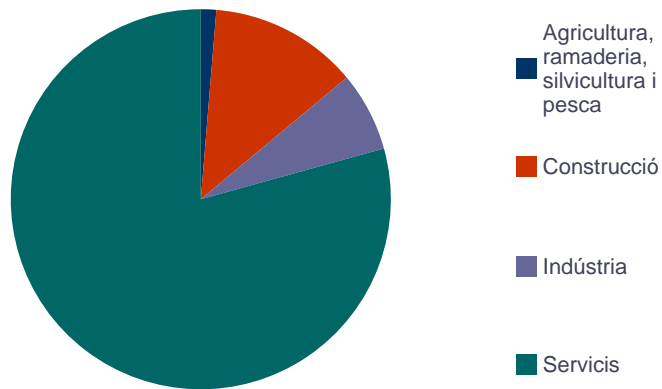

Extinción de Sociedades según sector de actividad (CNAE 2009)  
*Extinció de Societats segons sector d'activitat (CNAE 2009)*

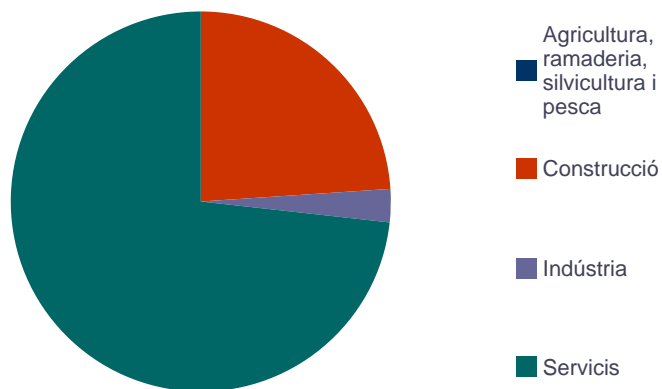

**5. Constitución de Sociedades según divisiones de actividad (CNAE 2009) más frecuentes****5. Constitució de Societats segons divisions d'activitat (CNAE 2009) més freqüents**

		Constituciones / Constitucions
41	Construcció d'edificis	47
45	Venda i reparació de vehicles de motor i motocicletes	10
46	Comerç a l'engròs i intermediaris del comerç, excepte de vehicles de motor i motocicletes	46
47	Comerç al detall, excepte de vehicles de motor i motocicletes	27
56	Servicis de menjars i begudes	47
62	Programació, consultoria i altres activitats relacionades amb la informàtica	16
66	Activitats auxiliars als servicis financers i a les assegurances	15
68	Activitats immobiliàries	41
69	Activitats jurídiques i de comptabilitat	37
70	Activitats de les seus centrals; activitats de consultoria de gestió empresarial	17
85	Educació	11

Fuente: BORME. Registro Mercantil. Font: BORME. Registre Mercantil.

**6. Extinción de Sociedades según divisiones de actividad (CNAE 2009) más frecuentes****6. Extinció de Societats segons divisions d'activitat (CNAE 2009) més freqüents**

		Extinciones / Extincions
41	Construcció d'edificis	31
46	Comerç a l'engròs i intermediaris del comerç, excepte de vehicles de motor i motocicletes	17
47	Comerç al detall, excepte de vehicles de motor i motocicletes	16
56	Servicis de menjars i begudes	6
62	Programació, consultoria i altres activitats relacionades amb la informàtica	6
65	Assegurances, reassegurances i fons de pensions, excepte Seguretat Social obligatòria	18
68	Activitats immobiliàries	5

Fuente: BORME. Registro Mercantil. Font: BORME. Registre Mercantil.



# Índice de Precios de Consumo. 9 / 2015

## Índex de Preus de Consum. 9 / 2015

### 1. Evolución mensual del IPC

#### 1. Evolució mensual de l'IPC

		Provincia Valencia / Província València			Comunitat Valenciana			España / Espanya		
		Índex	Variació Mensual	Variació anual	Índex	Variació Mensual	Variació anual	Índex	Variació Mensual	Variació anual
2014	Setembre	103,6	0,0	-0,2	103,4	0,1	-0,2	103,7	0,2	-0,2
	Octubre	104,1	0,5	-0,2	103,8	0,4	-0,2	104,2	0,5	-0,1
	Novembre	104,1	0,0	-0,4	103,8	0,0	-0,5	104,1	-0,1	-0,4
	Diciembre	103,5	-0,6	-1,1	103,1	-0,7	-1,2	103,5	-0,6	-1,0
2015	Gener	102,1	-1,3	-1,2	101,6	-1,5	-1,4	101,8	-1,6	-1,3
	Febrero	102,3	0,2	-0,9	101,9	0,3	-1,0	102,0	0,2	-1,1
	Març	102,9	0,6	-0,6	102,5	0,6	-0,6	102,7	0,6	-0,7
	Abril	104,0	1,1	-0,5	103,6	1,1	-0,5	103,6	0,9	-0,6
	Maig	104,5	0,5	0,0	104,1	0,5	-0,1	104,1	0,5	-0,2
	Juny	104,8	0,3	0,3	104,4	0,3	0,2	104,4	0,3	0,1
	Juliol	103,7	-1,0	0,4	103,4	-1,0	0,3	103,4	-0,9	0,1
	Agost	103,4	-0,3	-0,1	103,0	-0,3	-0,3	103,1	-0,3	-0,4
	Setembre	103,0	-0,4	-0,6	102,6	-0,4	-0,8	102,8	-0,3	-0,9

Base 2011=100.

Fuente: Instituto Nacional de Estadística.

Índice de precios de consumo  
Índex de preus de consum

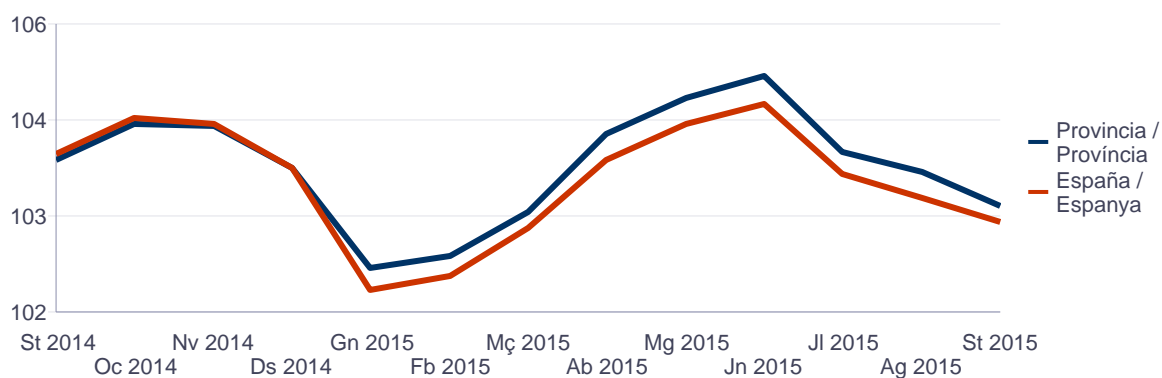

Inflación acumulada durante el año. Provincia de Valencia  
Inflació acumulada durant l'any. Província de València

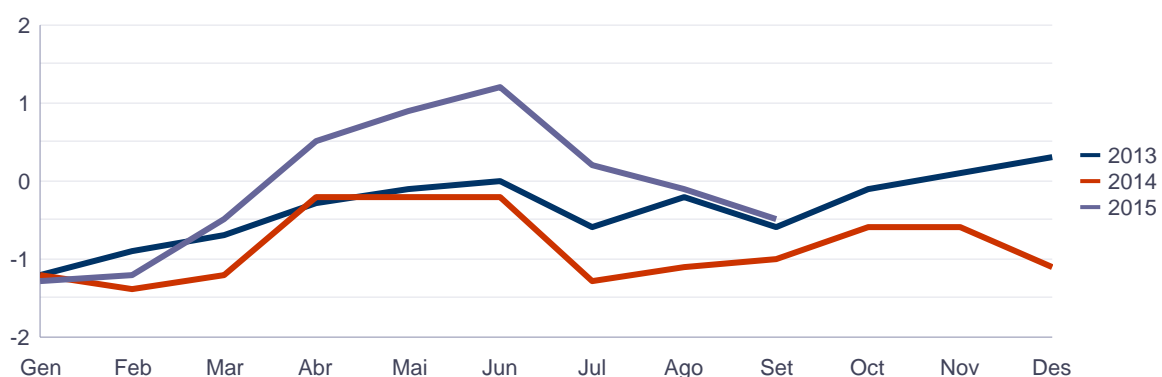

## 2. Evolución mensual del IPC por grupos en España y la provincia de Valencia

### 2. Evolució mensual de l'IPC per grups a Espanya i la província de València

			Provincia Valencia / Província València				Espanya / Espanya			
			Índex	Variació Mensual	Variació en el que va d'any	Variació anual	Índex	Variació Mensual	Variació en el que va d'any	Variació anual
Aliments i begudes no alcohòliques	2015	Juliol	106,2	-0,6	0,4	1,3	105,7	-0,4	0,6	1,4
		Agost	107,1	0,8	1,2	1,7	106,4	0,7	1,3	1,9
		Setembre	107,2	0,2	1,4	1,9	106,5	0,1	1,4	1,8
Begudes alcohòliques i tabac	2015	Juliol	116,1	0,2	1,3	1,2	115,6	0,1	1,3	1,3
		Agost	116,1	0,0	1,2	1,1	115,6	0,0	1,3	1,2
		Setembre	116,1	0,1	1,3	1,2	115,7	0,1	1,4	1,3
Vestit i calçat	2015	Juliol	92,5	-13,2	-14,1	0,5	92,9	-12,9	-15,1	0,5
		Agost	91,2	-1,4	-15,3	0,3	91,7	-1,3	-16,2	0,5
		Setembre	94,8	3,8	-12,0	0,5	96,2	5,0	-12,1	0,5
Habitatge	2015	Juliol	109,4	0,6	0,8	1,3	106,5	0,3	-0,2	-0,1
		Agost	107,7	-1,6	-0,8	-0,7	105,1	-1,3	-1,5	-1,9
		Setembre	106,1	-1,5	-2,3	-3,8	103,8	-1,2	-2,7	-4,4
Utensilis de cuina i parament	2015	Juliol	99,8	-1,9	-1,5	-0,1	100,7	-0,8	-0,7	-0,1
		Agost	99,8	0,0	-1,5	-0,1	100,7	0,0	-0,7	-0,1
		Setembre	100,2	0,4	-1,1	-0,1	100,9	0,2	-0,5	-0,1
Medicina	2015	Juliol	111,6	0,1	0,5	-0,2	111,0	0,1	0,4	0,2
		Agost	111,8	0,2	0,6	0,0	110,9	-0,1	0,4	0,0
		Setembre	111,5	-0,3	0,4	-0,1	111,0	0,0	0,4	0,3
Transport	2015	Juliol	101,9	-0,4	3,6	-2,9	102,1	-0,5	3,0	-3,5
		Agost	99,7	-2,2	1,4	-4,8	99,8	-2,3	0,7	-5,4
		Setembre	98,5	-1,3	0,1	-5,7	98,4	-1,3	-0,7	-6,4
Comunicacions	2015	Juliol	85,6	0,0	0,9	-0,7	85,8	0,0	1,0	-0,6
		Agost	85,6	0,0	0,9	-0,7	85,8	0,0	1,0	-0,6
		Setembre	85,6	0,0	0,9	-0,7	85,8	0,0	1,0	-0,6
Oci i cultura	2015	Juliol	102,2	1,6	1,3	0,2	101,6	1,9	1,8	-0,2
		Agost	103,3	1,1	2,5	0,1	102,3	0,8	2,6	-0,4
		Setembre	100,9	-2,3	0,1	0,2	99,9	-2,4	0,1	0,1
Ensenyança	2015	Juliol	113,6	0,0	0,0	1,1	116,3	0,0	0,0	1,2
		Agost	113,6	0,0	0,0	1,1	116,3	0,0	0,0	1,2
		Setembre	113,5	-0,1	-0,1	0,2	116,6	0,3	0,3	1,1
Hotels, cafés i restaurants	2015	Juliol	105,0	1,0	3,0	1,5	103,7	0,6	2,1	0,9
		Agost	105,8	0,7	3,7	1,2	104,6	0,8	2,9	1,0
		Setembre	104,2	-1,5	2,1	1,2	103,4	-1,1	1,7	0,9
Altres béns i serveis	2015	Juliol	106,5	-0,3	1,4	1,9	107,3	-0,1	1,5	1,7
		Agost	106,5	0,0	1,4	1,9	107,3	0,0	1,5	1,7
		Setembre	106,5	0,0	1,4	1,9	107,3	0,0	1,5	1,7
Índex General	2015	Juliol	103,7	-1,0	0,2	0,4	103,4	-0,9	-0,1	0,1
		Agost	103,4	-0,3	-0,1	-0,1	103,1	-0,3	-0,4	-0,4
		Setembre	103,0	-0,4	-0,5	-0,6	102,8	-0,3	-0,7	-0,9

Base 2011=100.

Fuente: Instituto Nacional de Estadística.

**Matriculacions de turismes***Matriculaciones de turismos*

		València	Variació interanual	Província València	Variació interanual	Comunitat Valenciana	Variació interanual	Espanya	Variació interanual
<b>2009</b>	<b>Total</b>	<b>15.675</b>	<b>-9,1%</b>	<b>50.097</b>	<b>-4,5%</b>	<b>98.644</b>	<b>-26,6%</b>	<b>972.013</b>	<b>-18,1%</b>
<b>2010</b>	<b>Total</b>	<b>13.311</b>	<b>-15,1%</b>	<b>42.610</b>	<b>-14,9%</b>	<b>102.133</b>	<b>3,5%</b>	<b>994.165</b>	<b>2,3%</b>
<b>2011</b>	<b>Total</b>	<b>9.820</b>	<b>-26,2%</b>	<b>31.372</b>	<b>-26,4%</b>	<b>86.216</b>	<b>-15,6%</b>	<b>808.879</b>	<b>-18,6%</b>
<b>2012</b>	<b>Total</b>	<b>8.317</b>	<b>-15,3%</b>	<b>27.127</b>	<b>-13,5%</b>	<b>76.832</b>	<b>-10,9%</b>	<b>704.342</b>	<b>-12,9%</b>
<b>2013</b>	<b>Total</b>	<b>9.061</b>	<b>8,9%</b>	<b>30.230</b>	<b>11,4%</b>	<b>83.195</b>	<b>8,3%</b>	<b>740.574</b>	<b>5,1%</b>
<b>2014</b>	<b>Total</b>	<b>10.849</b>	<b>19,7%</b>	<b>35.700</b>	<b>18,1%</b>	<b>95.209</b>	<b>14,4%</b>	<b>879.438</b>	<b>18,8%</b>
<b>2015</b>	Gener	963	40,2%	3.233	45,4%	7.108	59,6%	71.740	34,4%
	Febrer	1.096	22,6%	3.837	40,2%	9.981	12,4%	90.764	28,0%
	Març	1.168	42,6%	4.077	57,4%	17.659	93,5%	116.302	41,9%
	Abril	1.050	29,8%	3.709	58,0%	8.415	-9,3%	86.739	5,3%
	Maig	1.091	13,6%	3.918	26,2%	13.648	43,3%	98.307	15,8%
	Juny	1.232	29,5%	4.255	33,1%	14.423	15,2%	116.160	25,4%
	Juliol	1.513	35,7%	4.955	38,7%	11.091	38,0%	108.946	34,8%
	Agost	893	27,4%	3.073	28,3%	6.310	27,9%	60.813	26,2%
	Setembre	1.142	32,5%	3.891	36,0%	7.970	31,2%	75.869	26,9%

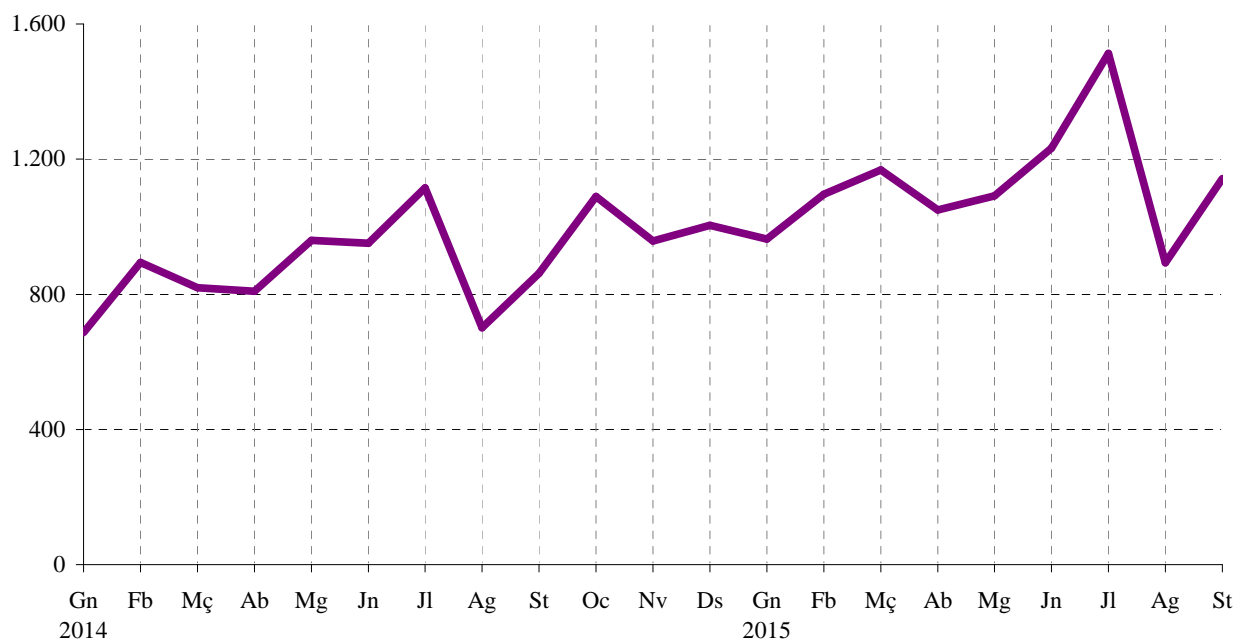
*Nota: Dades provisionals.**Font: Direcció General de Trànsit. Ministeri de l'Interior.***MATRICULACIÓ TURISMES A VALÈNCIA**

**Altas en el Impuesto de Vehículos de Tracción Mecánica. 3/2015**

Altas a l'Impost de Vehicles de Tracció Mecànica. 3/2015

**2.2. Altas en el Impuesto de Vehículos de Tracción Mecánica según tipo. 2009 - 2015**

2.2. Altas a l'Impost de Vehicles de Tracció Mecànica segons tipus. 2009 - 2015

		Total		Turismes		Motocicletes		Ciclomotors	
		Altes	Var. anual	Altes	Var. anual	Altes	Var. anual	Altes	Var. anual
<b>2009</b>	Total	20.251	-20,4%	16.426	-10,5%	2.470	-43,7%	557	-49,9%
<b>2010</b>	Total	17.806	-12,1%	14.110	-14,1%	2.433	-1,5%	416	-25,3%
<b>2011</b>	Total	13.536	-24,0%	10.226	-27,5%	1.989	-18,2%	296	-28,8%
<b>2012</b>	Total	11.528	-14,8%	9.022	-11,8%	1.686	-15,2%	253	-14,5%
<b>2013</b>	Total	12.174	5,6%	9.605	6,5%	1.842	9,3%	215	-15,0%
<b>2014</b>	Total	14.435	18,6%	11.425	18,9%	2.084	13,1%	179	-16,7%
	Quart trimestre	3.985	20,4%	3.211	23,7%	507	4,5%	41	-22,6%
<b>2015</b>	Primer trimestre	4.093	30,1%	3.351	32,2%	486	12,8%	51	30,8%
	Segon trimestre	3.110	-14,1%	2.449	-13,4%	471	-13,4%	36	-28,0%
	Tercer trimestre	4.606	25,0%	3.681	29,0%	673	11,8%	58	18,4%

		Autobusos		Camions		Tractors		Remolcs	
		Altes	Var. Anual	Altes	Var. anual	Altes	Var. anual	Altes	Var. anual
<b>2009</b>	Total	23	-23,3%	493	-45,2%	108	-71,2%	174	-39,6%
<b>2010</b>	Total	39	69,6%	554	12,4%	116	7,4%	138	-20,7%
<b>2011</b>	Total	15	-61,5%	763	37,7%	127	9,5%	120	-13,0%
<b>2012</b>	Total	8	-46,7%	301	-60,6%	150	18,1%	108	-10,0%
<b>2013</b>	Total	6	-25,0%	325	8,0%	108	-28,0%	73	-32,4%
<b>2014</b>	Total	10	66,7%	449	38,2%	116	7,4%	172	135,6%
	Quart trimestre	3	0,0%	145	27,2%	29	-31,0%	49	172,2%
<b>2015</b>	Primer trimestre	2	-	115	33,7%	52	100,0%	36	24,1%
	Segon trimestre	2	-60,0%	82	-35,4%	31	24,0%	39	-4,9%
	Tercer trimestre	4	100,0%	126	38,5%	27	-25,0%	37	-30,2%

Font: Impost de Vehicles de Tracció Mecànica. Oficina d'Estadística. Ajuntament de València.

**EVOLUCIÓ TRIMESTRAL ALTES TURISMES A L'IVTM****2.3. Altas en el Impuesto de Vehículos de Tracción Mecánica según distrito. Segundo y tercer trimestre 2015**

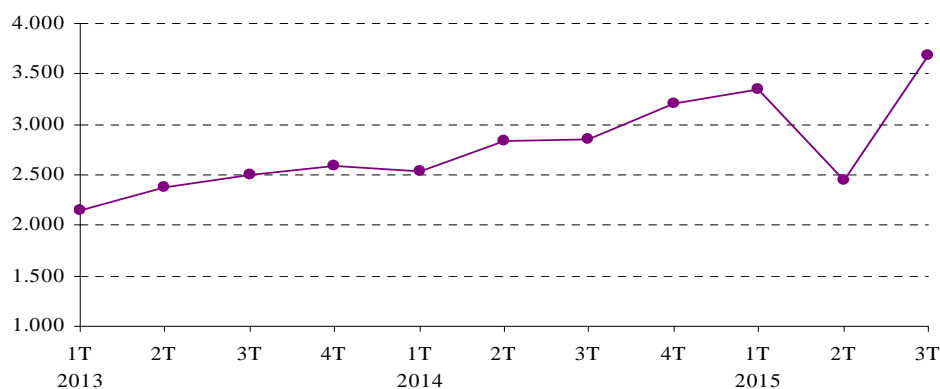
2.3. Altas a l'Impost de Vehicles de Tracció Mecànica segons districte. Segon i tercer trimestre 2015

	2n trim 2015		3r trim 2015		2n trim 2015		3r trim 2015		
	Vehicles	Turismes	Vehicles	Turismes	Vehicles	Turismes	Vehicles	Turismes	
<b>València</b>	3.110	2.449	4.606	3.681					
1. Ciutat Vella	162	126	217	158	11. Poblats Marítims	169	125	299	208
2. l'Eixample	227	172	290	243	12. Camins al Grau	265	200	443	376
3. Extramurs	186	148	240	188	13. Algirós	114	95	188	155
4. Campanar	133	100	256	183	14. Benimaclet	124	101	180	156
5. la Saïdia	157	119	182	140	15. Rascanya	165	136	208	153
6. el Pla del Real	161	116	209	167	16. Benicalap	127	107	218	173
7. l'Olivereta	236	187	368	313	17. Pobles del Nord	25	23	46	39
8. Patraix	294	256	427	361	18. Pobles de l'Oest	53	45	60	49
9. Jesús	159	132	272	218	19. Pobles del Sud	109	84	153	128
10. Quatre Carreres	223	158	332	259	No hi consta	21	19	18	14

Font: Impost de Vehicles de Tracció Mecànica. Oficina d'Estadística. Ajuntament de València.

## Metrovalencia. 9/2015

### Metrovalencia. 9/2015

#### 1. Personas viajeras en Metrovalencia por línea. Evolución anual

##### 1. Persones viatgeres a Metrovalencia per línia. Evolució anual

	Total	Línia 1	Línia 2	Línia 3	Línia 4	Línia 5	Línia 6	Línia 7	Línia 8	Línia 9
2011	<b>64.914.791</b>	18.809.798	-	21.512.498	6.057.172	15.926.511	2.608.812	-	-	-
2012	<b>63.184.674</b>	18.371.765	-	20.515.798	6.064.947	15.574.901	2.657.263	-	-	-
2013	<b>59.891.375</b>	17.406.218	-	19.523.417	5.761.790	14.694.481	2.505.469	-	-	-
2014	<b>60.279.360</b>	17.755.450	-	19.429.238	5.873.264	14.717.445	2.503.963	-	-	-
2015	<b>44.559.168</b>	8.092.488	4.772.616	9.927.851	4.532.916	7.289.128	1.766.951	3.614.694	379.859	4.182.665

Nota: Los datos del último año corresponden al acumulado hasta el mes del informe. Nota: Les dades de l'últim any corresponen a l'acumulat fins el mes de l'informe.  
Fuente / Font: Metrovalencia.

#### 2. Personas viajeras en Metrovalencia por línea. Evolución mensual

##### 2. Persones viatgeres a Metrovalencia per línia. Evolució mensual

		Total	Línia 1	Línia 2	Línia 3	Línia 4	Línia 5	Línia 6	Línia 7	Línia 8	Línia 9
2014	Setembre	<b>4.953.277</b>	1.445.542	-	1.571.634	520.457	1.189.165	226.479	-	-	-
	Octubre	<b>5.572.626</b>	1.622.109	-	1.784.328	582.037	1.336.803	247.349	-	-	-
	Novembre	<b>5.256.273</b>	1.551.484	-	1.690.700	533.233	1.255.500	225.356	-	-	-
	Diciembre	<b>5.101.364</b>	1.521.152	-	1.686.851	453.317	1.247.246	192.798	-	-	-
2015	Gener	<b>4.784.986</b>	1.442.573	-	1.581.742	418.015	1.172.318	170.338	-	-	-
	Febrero	<b>5.229.660</b>	1.501.038	-	1.627.465	507.577	1.217.606	375.974	-	-	-
	Març	<b>6.624.128</b>	973.380	916.800	1.323.380	613.182	981.877	191.117	721.691	49.367	853.334
	Abril	<b>4.832.289</b>	735.194	671.496	947.211	486.210	684.701	163.874	508.762	46.379	588.462
	Maig	<b>5.240.639</b>	792.010	714.227	1.016.584	571.098	728.296	192.359	539.919	56.687	629.459
	Juny	<b>5.070.752</b>	751.002	691.155	977.407	560.023	704.220	194.373	526.452	61.696	604.424
	Juliol	<b>4.608.858</b>	676.629	641.720	882.829	499.738	645.087	174.307	479.652	64.294	544.602
	Agost	<b>3.120.211</b>	461.453	448.536	589.983	328.092	452.703	115.849	319.483	52.042	352.070
	Setembre	<b>5.047.645</b>	759.209	688.682	981.250	548.981	702.320	188.760	518.735	49.394	610.314

Fuente / Font: Metrovalencia.

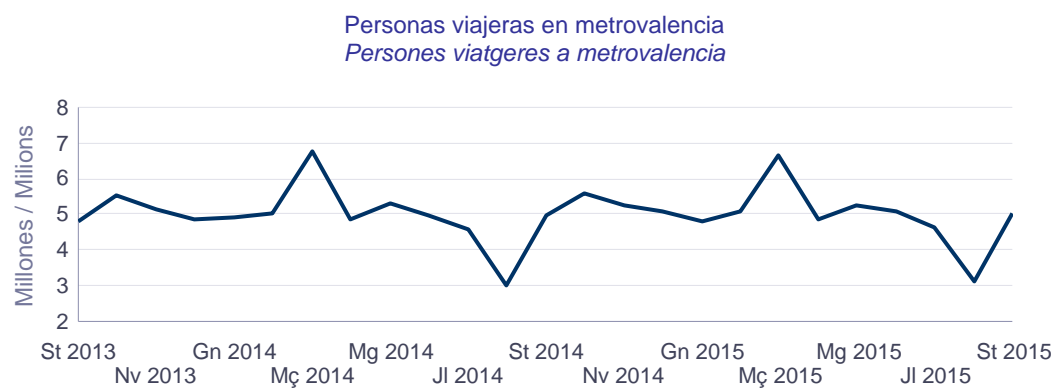

## Empresa Municipal de Transportes de Valencia (EMT). 9/2015

### Empresa Municipal de Transports de València (EMT). 9/2015

#### 1. Personas viajeras en la EMT por título de transporte. Evolución anual

##### 1. Persones viatgeres a l'EMT per títol de transport. Evolució anual

	Total	Bitllet ordinari	EMT Jove	Targeta T1, T2 o T3 (transbordament)	Bonobús	Bono 10 (transbordament)	Targeta mensual	Targeta mensual Jove	Bono Oro (anual)	València CARD, 1-2-3 dies
2011	<b>89.256.724</b>	10.265.255		329.292	37.967.093	2.708.647	8.152.959		25.952.110	3.881.368
2012	<b>86.479.786</b>	8.549.666		244.453	37.776.792	2.703.336	6.814.952		26.240.647	4.149.940
2013	<b>85.893.640</b>	8.257.964	122.818	278.348	37.378.943	2.210.767	6.353.006		27.105.778	4.186.016
2014	<b>87.528.191</b>	8.171.583	1.250.263	312.794	37.188.317	2.041.229	5.948.566	124.263	28.043.946	4.447.230
2015	<b>64.536.047</b>	6.446.187	965.143	284.973	27.638.061	1.504.495	4.110.793	334.862	20.332.375	2.919.158

Nota: Los datos del último año corresponden al acumulado hasta el mes del informe. Nota: Les dades de l'últim any corresponen a l'acumulat fins el mes de l'informe.

Fuente: Empresa Municipal de Transportes de Valencia. Font: Empresa Municipal de Transports de València.

#### 2. Personas viajeras en la EMT por título de transporte. Evolución mensual

##### 2. Persones viatgeres a l'EMT per títol de transport. Evolució mensual

		Total	Bitllet ordinari	EMT Jove	Targeta T1, T2 o T3 (transbordament)	Bonobús	Bono 10 (transbordament)	Targeta mensual	Targeta mensual Jove	Bono Oro (anual)	València CARD, 1-2-3 dies
2014	Setembre	<b>7.351.411</b>	700.048	103.688	40.248	3.084.585	178.735	479.757	9.731	2.148.995	605.624
	Octubre	<b>8.234.267</b>	702.319	185.983	30.569	3.487.397	183.993	559.241	33.277	2.655.822	395.666
	Novembre	<b>7.642.371</b>	624.548	189.403	18.326	3.234.997	164.095	523.763	44.477	2.476.625	366.137
	Diciembre	<b>7.631.746</b>	680.035	137.465	17.337	3.258.112	163.731	478.222	36.778	2.502.626	357.440
2015	Gener	<b>7.296.704</b>	649.468	117.621	16.393	3.128.629	156.771	466.969	32.613	2.381.377	346.863
	Febrero	<b>7.308.662</b>	588.734	169.147	14.688	3.170.574	160.976	492.937	44.811	2.320.038	346.757
	Març	<b>8.006.568</b>	805.835	144.291	21.724	3.476.608	177.148	483.061	44.714	2.484.977	368.210
	Abril	<b>7.104.275</b>	655.497	122.854	31.553	2.978.138	154.867	456.080	40.390	2.341.286	323.610
	Maig	<b>7.926.516</b>	712.461	146.737	37.253	3.294.454	167.340	515.590	46.850	2.638.241	367.590
	Juny	<b>7.823.314</b>	754.952	81.038	31.142	3.326.607	173.866	509.144	34.753	2.553.336	358.476
	Juliol	<b>7.008.197</b>	801.127	46.658	41.045	3.123.000	184.863	455.731	26.223	2.025.926	303.624
	Agost	<b>4.683.875</b>	704.717	24.347	53.694	1.916.819	143.226	275.526	15.932	1.373.185	176.429
	Setembre	<b>7.377.936</b>	773.396	112.450	37.481	3.223.232	185.438	455.755	48.576	2.214.009	327.599

Fuente: Empresa Municipal de Transportes de Valencia. Font: Empresa Municipal de Transports de València.

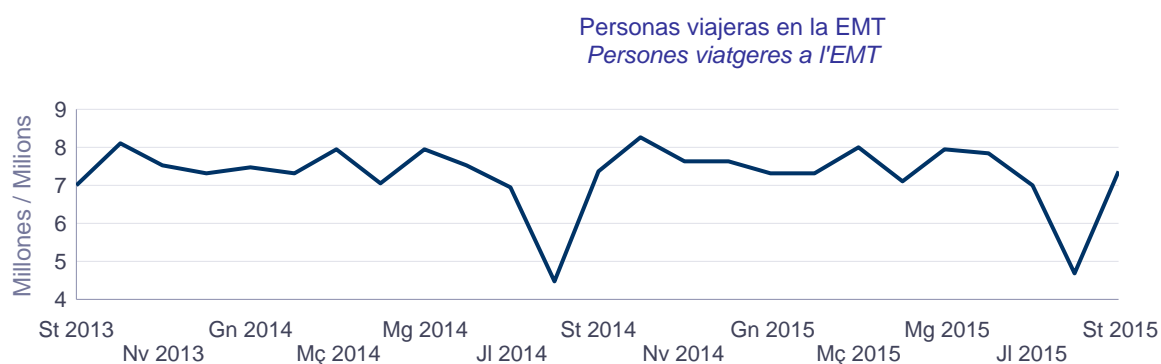

## Aeropuerto de Valencia. 9/2015

### Aeroport de València. 9/2015

#### 1. Personas pasajeras, vuelos y carga en el aeropuerto de Valencia. Evolución anual

#### 1. Persones passatgeres, vols i càrrega a l'aeroport de València. Evolució anual

	Aeronaus		Passatgers		Mercaderia (kg)	
	Total	Var. Anual	Total	Var. Anual	Total	Var. Anual
2011	70.397	-9,5	4.979.511	0,9	10.513.561	-8,0
2012	59.824	-15,0	4.752.020	-4,6	11.125.537	5,8
2013	57.163	-4,4	4.599.990	-3,2	11.657.987	4,8
2014	56.438	-1,3	4.592.512	-0,2	12.514.608	7,3
2015	45.134	4,6	3.916.993	9,8	10.069.816	18,2

Nota: Los datos del último año corresponden al acumulado hasta el mes del informe. Nota: Les dades de l'últim any corresponen a l'acumulat fins el mes de l'informe.

Fuente: Aeropuertos Españoles y Navegación Aérea (AENA). Font: Aeroports Espanyols i Navegació Aèria (AENA).

#### 2. Personas pasajeras, vuelos y carga en el aeropuerto de Valencia. Evolución mensual

#### 2. Persones passatgeres, vols i càrrega a l'aeroport de València. Evolució mensual

		Aeronaus		Passatgers		Mercaderia (kg)	
		Total	Var. Anual	Total	Var. Anual	Total	Var. Anual
2014	Setembre	5.212	1,9	446.426	-0,8	948.250	3,6
	Octubre	5.134	-0,5	422.682	0,8	1.465.046	24,6
	Novembre	4.176	1,2	308.785	4,0	934.708	-3,7
	Diciembre	3.974	3,3	292.693	5,9	1.596.098	68,6
2015	Gener	3.920	0,7	271.239	6,7	985.686	15,6
	Febrero	3.762	0,5	274.603	6,8	983.751	-1,1
	Marzo	4.457	6,5	360.225	11,6	1.163.577	19,5
	Abril	5.192	6,1	447.450	7,5	1.074.669	2,1
	Mayo	5.330	4,9	446.423	9,6	1.120.666	16,3
	Junio	5.430	4,0	478.017	10,3	1.486.453	50,5
	Julio	5.932	9,5	548.200	10,5	1.454.218	35,8
	Agosto	5.887	6,9	599.869	12,2	767.034	13,5
	Setiembre	5.224	0,2	490.967	10,0	1.033.762	9,0

Fuente: Aeropuertos Españoles y Navegación Aérea (AENA). Font: Aeroports Espanyols i Navegació Aèria (AENA).

Evolución mensual del número de pasajeros  
Evolució mensual del nombre de passatgers

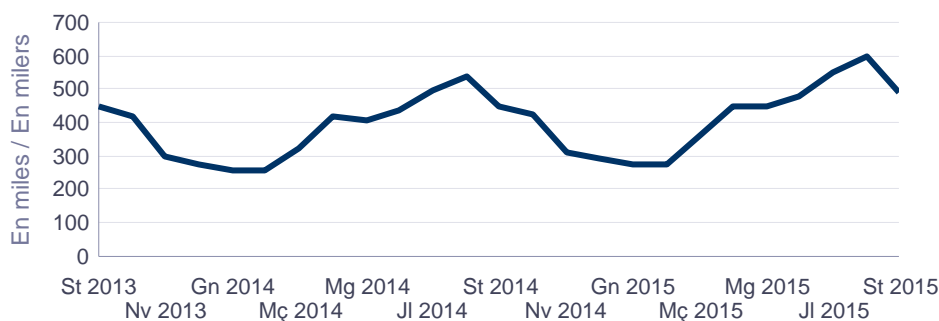



## Puerto Autónomo de Valencia. 9/2015

### Port Autònom de València. 9/2015

#### 1. Tráfico de mercancías según tipo de navegación y tipo de movimiento. Evolución anual

#### 1. Trànsit de mercaderies segons tipus de navegació i tipus de moviment. Evolució anual

	Total	Cabotatge				Exterior			
		Càrrega	Descàrrega	Trànsit Càrrega	Trànsit Descàrrega	Càrrega	Descàrrega	Trànsit Càrrega	Trànsit Descàrrega
2011	<b>59.214.048</b>	2.446.955	1.427.691	820.192	1.079.731	12.573.348	9.554.212	15.568.858	15.743.061
2012	<b>59.999.446</b>	2.459.701	1.401.370	898.551	1.356.151	14.005.167	8.792.188	15.502.539	15.583.779
2013	<b>58.002.600</b>	2.791.923	1.552.207	970.461	1.125.886	13.358.888	9.020.485	14.801.568	14.381.182
2014	<b>58.989.037</b>	3.059.486	1.788.040	912.075	1.030.011	14.287.051	9.266.183	14.384.321	14.261.870
2015	<b>47.635.136</b>	2.706.201	1.349.950	875.029	811.179	11.489.879	7.570.068	11.449.132	11.383.698

Nota: Mercancía en toneladas. Los datos del último año corresponden al acumulado hasta el mes del informe y son provisionales hasta que el año esté completo.

Nota: Mercadería en tones. Les dades de l'últim any corresponen a l'acumulat fins el mes de l'informe i són provisionals fins que l'any estiga complet.

Fuente: Puerto Autónomo de Valencia. Font: Port Autònom de València.

#### 2. Tráfico de mercancías en el Puerto Autónomo de Valencia. Evolución mensual

#### 2. Trànsit de mercaderies al Port Autònom de València. Evolució mensual

		Total	Cabotatge				Exterior			
			Càrrega	Descàrrega	Trànsit Càrrega	Trànsit Descàrrega	Càrrega	Descàrrega	Trànsit Càrrega	Trànsit Descàrrega
2014	Setembre	<b>4.661.050</b>	243.344	143.841	62.308	68.728	1.107.825	772.604	1.123.413	1.138.987
	Octubre	<b>5.315.267</b>	257.615	182.600	77.389	96.615	1.374.488	840.595	1.206.110	1.279.855
	Novembre	<b>4.629.603</b>	231.374	138.435	83.906	81.161	1.260.279	725.093	1.055.141	1.054.214
	Desembre	<b>5.087.433</b>	215.455	115.461	69.909	89.139	1.189.927	836.029	1.287.080	1.284.433
2015	Gener	<b>4.835.092</b>	215.008	119.551	75.854	63.955	944.322	752.360	1.336.327	1.327.715
	Febrer	<b>4.870.320</b>	264.964	141.150	69.240	87.356	1.192.454	841.336	1.159.960	1.113.860
	Març	<b>5.428.072</b>	317.815	149.458	93.148	99.089	1.254.126	791.371	1.320.011	1.403.054
	Abril	<b>5.904.560</b>	283.364	139.442	108.088	100.875	1.414.392	808.587	1.594.666	1.455.146
	Maig	<b>5.565.560</b>	326.783	176.021	95.951	103.109	1.448.730	890.935	1.301.531	1.222.500
	Juny	<b>5.498.266</b>	340.942	153.234	114.397	96.858	1.466.361	940.134	1.150.406	1.235.934
	Juliol	<b>5.316.910</b>	344.242	176.498	113.881	94.842	1.344.172	821.889	1.176.914	1.244.472
	Agost	<b>5.092.359</b>	308.271	143.749	91.097	95.731	1.231.625	840.283	1.179.991	1.201.612
Setembre	<b>5.123.997</b>	304.812	150.847	113.373	69.364	1.193.697	883.173	1.229.326	1.179.405	

Nota: Mercancía en toneladas. Los datos del último año son provisionales hasta que el año esté completo.

Nota: Mercadería en tones. Les dades de l'últim any són provisionals fins que l'any estiga complet.

Fuente: Puerto Autónomo de Valencia. Font: Port Autònom de València.



Evolución mensual del tráfico de mercancías en el Puerto Autónomo de Valencia  
 Evolució mensual del trànsit de mercaderies al Port Autònom de València

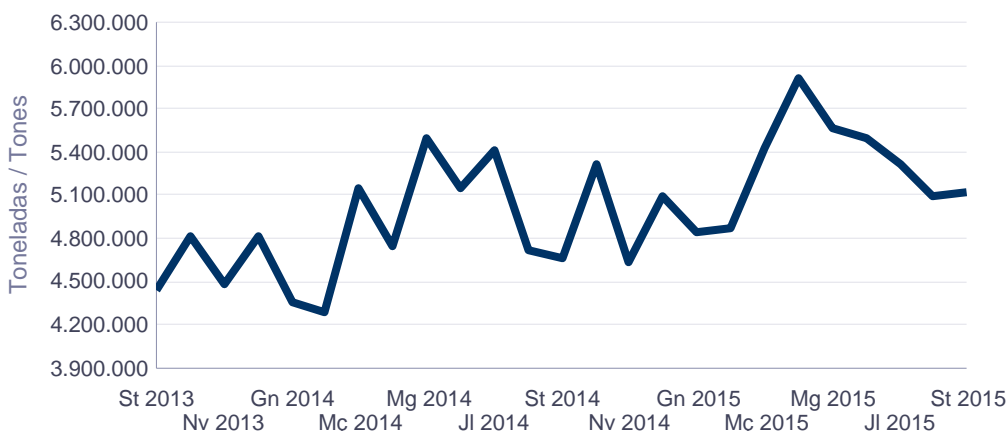

### 3. Personas pasajeras según tipo de movimiento. Evolución anual

### 3. Persones passatgeres segons tipus de moviment. Evolució anual

	Total	Càrrega	Descàrrega
2011	716.443	225.951	490.492
2012	778.687	211.637	567.050
2013	820.694	215.203	605.491
2014	692.471	198.630	493.841
2015	565.753	182.947	382.806

Nota: Los datos del último año corresponden al acumulado hasta el mes del informe y son provisionales hasta que el año esté completo.

Nota: Les dades de l'últim any corresponen a l'acumulat fins el mes de l'informe i són provisionals fins que l'any estiga complet.

Fuente: Puerto Autónomo de Valencia. Font: Port Autònom de València.

### 4. Personas pasajeras según tipo de movimiento. Evolución mensual

### 4. Persones passatgeres segons tipus de moviment. Evolució mensual

		Total	Càrrega	Descàrrega
2014	Setembre	71.614	14.867	56.747
	Octubre	88.129	19.541	68.588
	Noviembre	67.631	10.927	56.704
	Diciembre	32.467	9.461	23.006
2015	Gener	34.226	13.042	21.184
	Febrero	21.735	9.175	12.560
	Març	31.277	13.854	17.423
	Abril	82.283	17.950	64.333
	Maig	54.454	15.914	38.540
	Juny	69.190	25.252	43.938
	Juliol	87.744	31.662	56.082
	Agost	104.443	37.532	66.911
	Setembre	80.401	18.566	61.835

Nota: Los datos del último año son provisionales hasta que el año esté completo.

Nota: Les dades de l'últim any són provisionals fins que l'any estiga complet.

Fuente: Puerto Autónomo de Valencia. Font: Port Autònom de València.

Evolución mensual del número de personas pasajeras en el Puerto Autónomo de Valencia  
*Evolució mensual de persones passatgeres al Port Autònom de València*



### 5. Tráfico de mercancías según tipo de carga. Evolución anual

#### 5. Trànsit de mercaderies segons tipus de càrrega. Evolució anual

	Total	Granel Líquid total	Granel Sòlids	Mercaderia General Containeritzada	Mercaderia General no Containeritzada
2011	<b>59.214.048</b>	1.358.155	2.023.938	50.499.197	5.332.758
2012	<b>59.999.446</b>	1.450.152	1.398.146	51.759.894	5.391.254
2013	<b>58.002.598</b>	1.234.334	1.336.607	49.513.257	5.918.400
2014	<b>58.989.037</b>	1.366.045	1.462.849	48.941.920	7.218.223
2015	<b>47.635.136</b>	1.026.110	955.217	39.487.383	6.166.426

*Nota: Mercancía en toneladas. Los datos del último año corresponden al acumulado hasta el mes del informe y son provisionales hasta que el año esté completo.*

*Nota: Mercaderia en tones. Les dades de l'últim any corresponen a l'acumulat fins el mes de l'informe i són provisionals fins que l'any estiga complet.*

*Fuente: Puerto Autónomo de Valencia. Font: Port Autònom de València.*

### 6. Tráfico de mercancías según tipo de carga. Evolución mensual

#### 6. Trànsit de mercaderies segons tipus de càrrega. Evolució mensual

		Total	Granel Líquid total	Granel Sòlids	Mercaderia General Containeritzada	Mercaderia General no Containeritzada
2014	Setembre	<b>4.661.050</b>	104.371	127.238	3.819.304	610.137
	Octubre	<b>5.315.267</b>	129.009	156.860	4.366.650	662.748
	Novembre	<b>4.629.603</b>	97.638	126.506	3.795.055	610.404
	Diciembre	<b>5.087.433</b>	117.576	163.284	4.263.826	542.747
2015	Gener	<b>4.835.092</b>	90.171	75.966	4.129.066	539.889
	Febrero	<b>4.870.320</b>	177.151	127.787	3.927.979	637.403
	Març	<b>5.428.072</b>	72.204	50.582	4.562.766	742.520
	Abril	<b>5.904.560</b>	101.021	99.847	5.020.821	682.871
	Maig	<b>5.565.560</b>	152.662	137.528	4.521.864	753.506
	Juny	<b>5.498.266</b>	123.134	138.973	4.479.496	756.663
	Juliol	<b>5.316.910</b>	100.972	64.079	4.351.752	800.107
	Agost	<b>5.092.359</b>	118.674	123.498	4.264.089	586.098
	Setembre	<b>5.123.997</b>	90.121	136.957	4.229.550	667.369

*Nota: Mercancía en toneladas. Los datos del último año son provisionales hasta que el año esté completo.*

*Nota: Mercaderia en tones. Les dades de l'últim any són provisionals fins que l'any estiga complet.*

*Fuente: Puerto Autónomo de Valencia. Font: Port Autònom de València.*

## 7. Tráfico de TEU (Transporte Equipamiento Unitario) según tipo de navegación y de movimiento. Evolución anual

### 7. Trànsit de TEU (Transport Equipament Unitari) segons tipus de navegació i de moviment. Evolució anual

	Total	Cabotatge				Exterior			
		Càrrega	Descàrrega	Trànsit Càrrega	Trànsit Descàrrega	Càrrega	Descàrrega	Trànsit Càrrega	Trànsit Descàrrega
2011	<b>4.275.853</b>	62.505	43.573	58.042	70.210	950.862	992.656	1.037.649	1.060.356
2012	<b>4.439.401</b>	65.370	50.468	60.593	85.527	1.045.660	997.204	1.056.585	1.077.994
2013	<b>4.298.886</b>	62.772	59.921	63.650	73.697	1.011.945	1.006.003	1.008.492	1.012.406
2014	<b>4.402.670</b>	68.892	67.666	66.357	70.273	918.910	890.588	1.149.415	1.170.569
2015	<b>3.554.596</b>	47.744	46.663	60.828	54.536	738.563	750.782	920.677	934.803

Nota: Los datos del último año corresponden al acumulado hasta el mes del informe y son provisionales hasta que el año esté completo.

Nota: Les dades de l'últim any corresponen a l'acumulat fins el mes de l'informe i són provisionals fins que l'any estiga complet.

Fuente: Puerto Autónomo de Valencia. Font: Port Autònom de València.

## 8. Tráfico de TEU (Transporte Equipamiento Unitario) en el Puerto Autónomo de Valencia. Evolución mensual

### 8. Trànsit de TEU (Transport Equipament Unitari) al Port Autònom de València. Evolució mensual

		Total	Cabotatge				Exterior			
			Càrrega	Descàrrega	Trànsit Càrrega	Trànsit Descàrrega	Càrrega	Descàrrega	Trànsit Càrrega	Trànsit Descàrrega
2014	Setembre	<b>364.864</b>	5.173	5.017	4.907	4.894	75.922	73.787	94.076	101.088
	Octubre	<b>393.506</b>	6.483	4.942	5.716	6.638	89.909	79.825	94.195	105.798
	Novembre	<b>337.917</b>	7.193	4.759	5.576	5.464	74.376	70.944	82.814	86.791
	Diciembre	<b>382.766</b>	4.553	4.382	5.093	6.202	77.770	79.249	101.068	104.449
2015	Gener	<b>400.975</b>	4.263	4.896	5.591	4.520	73.243	78.961	119.703	109.798
	Febrero	<b>351.247</b>	4.317	6.582	4.691	5.993	75.117	71.558	92.990	89.999
	Març	<b>408.815</b>	5.726	5.696	6.542	6.622	80.310	83.222	107.029	113.668
	Abril	<b>452.455</b>	4.605	3.936	8.330	7.025	87.570	82.992	126.158	131.839
	Maig	<b>387.858</b>	5.477	5.114	6.491	6.824	86.622	84.680	96.789	95.861
	Juny	<b>374.893</b>	5.854	5.174	7.380	6.379	83.293	83.310	86.987	96.516
	Juliol	<b>383.045</b>	5.636	5.222	8.062	6.010	80.827	81.502	91.603	104.183
	Agost	<b>407.869</b>	5.928	4.893	6.111	6.490	91.482	98.555	95.552	98.858
	Setembre	<b>387.439</b>	5.938	5.150	7.630	4.673	80.099	86.002	103.866	94.081

Nota: Los datos del último año son provisionales hasta que el año esté completo.

Nota: Les dades de l'últim any són provisionals fins que l'any estiga complet.

Fuente: Puerto Autónomo de Valencia. Font: Port Autònom de València.

## Mercavalencia. Productos comercializados. Mes 9 / 2015

### Mercavalencia. Productes comercialitzats. Mes 9 / 2015

#### 1. Productos comercializados en Mercavalencia. Evolución anual

#### 1. Productes comercialitzats a Mercavalencia. Evolució anual

	2011	2012	2013	2014	2015
Fruites	98.335,2	102.176,6	105.714,6	103.007,6	68.766,7
Hortalisses	98.351,9	100.294,4	102.198,3	100.678,9	64.142,9
Creïlles	23.865,4	24.879,2	25.867,2	25.413,7	16.837,6
Peix fresc	40.311,3	41.892,1	43.465,0	42.314,8	27.498,9
Marisc fresc	22.632,7	23.474,0	24.301,8	23.646,1	15.149,8
Peix congelat	16.398,8	17.022,0	17.637,4	17.211,2	11.737,5
Marisc congelat	17.064,9	17.724,2	18.379,1	17.874,8	10.747,8
Vaquí	2.320,5	2.179,4	1.870,7	1.735,2	1.161,3
Oví	710,9	603,2	650,5	509,0	327,8
Porcí	52.145,9	52.527,2	51.565,9	58.957,4	46.103,7

Nota: Datos en toneladas. Los datos del último año corresponden al acumulado hasta el mes del informe.

Nota: Dades en tones. Les dades de l'últim any corresponen a l'acumulat fins el mes de l'informe.

Fuente/Font: Mercavalencia

#### 2. Frutas, hortalizas y patatas. Evolución mensual del volumen comercializado

#### 2. Fruites, hortalisses i creïlles. Evolució mensual del volum comercialitzat

		Fruites			Hortalisses			Creïlles		
		Total	Var. Mensual	Var. Anual	Total	Var. Mensual	Var. Anual	Total	Var. Mensual	Var. Anual
2014	Setembre	9.443,7	0,4	-4,3	8.426,8	0,4	-3,2	1.663,1	-31,0	-4,5
	Octubre	10.559,9	11,8	-4,3	9.465,0	12,3	-4,1	2.227,1	33,9	-4,5
	Novembre	10.754,2	1,8	-3,9	10.760,6	13,7	4,6	2.814,8	26,4	-0,5
	Desembre	9.875,2	-8,2	-4,3	11.112,7	3,3	-3,8	2.876,7	2,2	-4,5
2015	Gener	6.497,2	-34,2	-1,4	7.821,9	-29,6	-1,4	2.404,9	-16,4	1,5
	Febrer	6.432,4	-1,0	-4,2	6.283,3	-19,7	-3,7	1.955,6	-18,7	-4,5
	Març	5.537,1	-13,9	-4,2	6.152,4	-2,1	-3,8	1.833,6	-6,2	-4,5
	Abril	5.561,4	0,4	-7,6	6.319,1	2,7	-6,7	1.628,1	-11,2	-8,8
	Maig	6.848,9	23,2	-8,2	7.172,2	13,5	-7,2	1.453,4	-10,7	-9,2
	Juny	8.355,2	22,0	-8,2	7.384,6	3,0	-8,3	1.585,7	9,1	-8,2
	Juliol	10.345,1	23,8	-8,5	6.966,0	-5,7	-23,5	1.875,8	18,3	-4,7
	Agost	10.146,2	-1,9	7,9	7.878,5	13,1	-6,1	2.512,4	33,9	4,2
	Setembre	9.043,1	-10,9	-4,2	8.164,9	3,6	-3,1	1.588,1	-36,8	-4,5

Nota: Datos en toneladas. Nota: Dades en tones

Fuente/Font: Mercavalencia

Frutas, hortalizas y patatas. Evolución mensual del volumen comercializado  
 Fruites, hortalisses i creïlles. Evolució mensual del volum comercialitzat

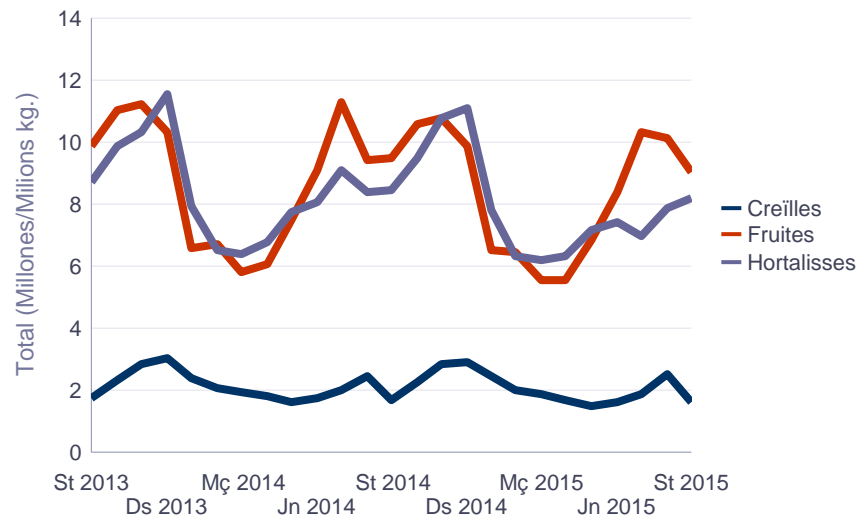

3. Pescado y marisco frescos. Evolución mensual del volumen comercializado  
 3. Peix i marisc frescos. Evolució mensual del volum comercialitzat

		Peix fresc			Marisc fresc		
		Total	Var. Mensual	Var. Anual	Total	Var. Mensual	Var. Anual
2014	Setembre	4.131,5	-3,7	-4,6	1.924,5	-7,8	-4,6
	Octubre	4.365,1	5,7	-3,9	2.072,1	7,7	-3,9
	Novembre	4.273,9	-2,1	-3,9	2.200,0	6,2	-3,9
	Desembre	4.726,6	10,6	-4,5	3.274,6	48,8	-4,5
2015	Gener	2.915,7	-38,3	-2,1	1.855,6	-43,3	-2,1
	Febrer	2.461,2	-15,6	-4,6	1.626,7	-12,3	-4,6
	Març	2.418,8	-1,7	-4,6	1.485,0	-8,7	-4,6
	Abril	2.138,4	-11,6	-13,2	1.361,4	-8,3	-13,2
	Maig	2.596,5	21,4	-9,3	1.376,7	1,1	-9,4
	Juny	2.619,4	0,9	-12,8	1.477,3	7,3	-12,8
	Juliol	3.940,0	50,4	-4,0	2.068,2	40,0	-3,8
	Agost	4.465,8	13,3	4,0	2.062,5	-0,3	-1,2
	Setembre	3.943,1	-11,7	-4,6	1.836,4	-11,0	-4,6

Nota: Datos en toneladas. Nota: Dades en tones  
 Fuente/Font: Mercavalencia

#### 4. Pescado y marisco congelados. Evolución mensual del volumen comercializado

#### 4. Peix i marisc congelats. Evolució mensual del volum comercialitzat

		Peix congelat			Marisc congelat		
		Total	Var. Mensual	Var. Anual	Total	Var. Mensual	Var. Anual
2014	Setembre	1.489,8	-11,8	-4,5	1.297,2	-13,4	-4,6
	Octubre	1.547,4	3,9	-3,9	1.519,4	17,1	-3,9
	Novembre	1.652,9	6,8	-3,5	2.385,0	57,0	-3,9
	Desembre	1.640,8	-0,7	-4,5	2.611,0	9,5	-4,5
2015	Gener	1.327,5	-19,1	-2,1	1.249,7	-52,1	-2,1
	Febrer	1.365,0	2,8	-4,6	1.167,9	-6,5	-4,6
	Març	1.095,1	-19,8	-4,5	1.037,8	-11,1	-4,6
	Abril	987,2	-9,9	-13,1	1.019,1	-1,8	-13,1
	Maig	939,3	-4,9	-9,3	987,1	-3,1	-9,4
	Juny	1.132,6	20,6	-12,7	1.147,4	16,2	-12,7
	Juliol	1.714,8	51,4	-4,2	1.343,7	17,1	-3,9
	Agost	1.753,7	2,3	3,9	1.557,3	15,9	3,9
	Setembre	1.422,3	-18,9	-4,5	1.237,8	-20,5	-4,6

Nota: Datos en toneladas. Nota: Dades en tones  
Fuente/Font: Mercavalencia

Pescado y marisco. Evolución mensual del volumen comercializado  
Peix i marisc. Evolució mensual del volum comercialitzat

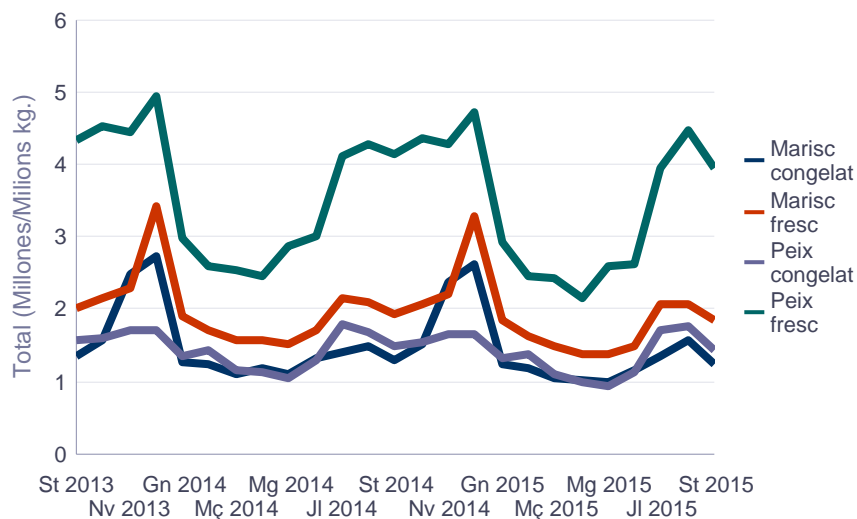

## 5. Carne. Evolución mensual del volumen comercializado

### 5. Carn. Evolució mensual del volum comercialitzat

		Vaquí			Oví			Porcí		
		Total	Var. Mensual	Var. Anual	Total	Var. Mensual	Var. Anual	Total	Var. Mensual	Var. Anual
2014	Setembre	137,4	16,9	-24,4	40,3	19,8	-1,0	5.749,2	51,1	28,1
	Octubre	161,2	17,3	2,3	37,6	-6,7	-11,6	5.692,6	-1,0	26,5
	Novembre	173,5	7,6	26,4	33,0	-12,4	-21,2	5.922,8	4,0	43,1
	Diciembre	159,6	-8,0	8,4	83,4	152,9	-10,4	5.644,2	-4,7	23,4
2015	Gener	171,9	7,7	-1,0	30,0	-64,0	-23,6	5.213,4	-7,6	18,8
	Febrero	147,2	-14,3	2,2	29,0	-3,1	-24,4	5.682,9	9,0	21,3
	Març	140,8	-4,4	14,1	38,6	33,0	-1,8	5.805,9	2,2	23,0
	Abril	136,1	-3,4	9,8	35,7	-7,5	-28,2	5.021,4	-13,5	-2,3
	Maig	161,7	18,8	-2,1	38,4	7,6	5,6	5.669,9	12,9	9,2
	Juny	133,0	-17,8	-0,3	40,2	4,6	17,5	4.478,3	-21,0	16,5
	Juliol	104,6	-21,4	-14,6	36,2	-9,9	-17,2	3.931,7	-12,2	-5,7
	Agost	53,2	-49,1	-54,7	49,6	37,0	47,6	4.144,8	5,4	8,9
	Setembre	112,7	111,9	-18,0	29,9	-39,8	-25,9	6.155,5	48,5	7,1

Nota: Datos en toneladas. Nota: Dades en tones  
Fuente/Font: Mercavalencia

Carne. Evolución mensual del volumen comercializado  
Carn. Evolució mensual del volum comercialitzat

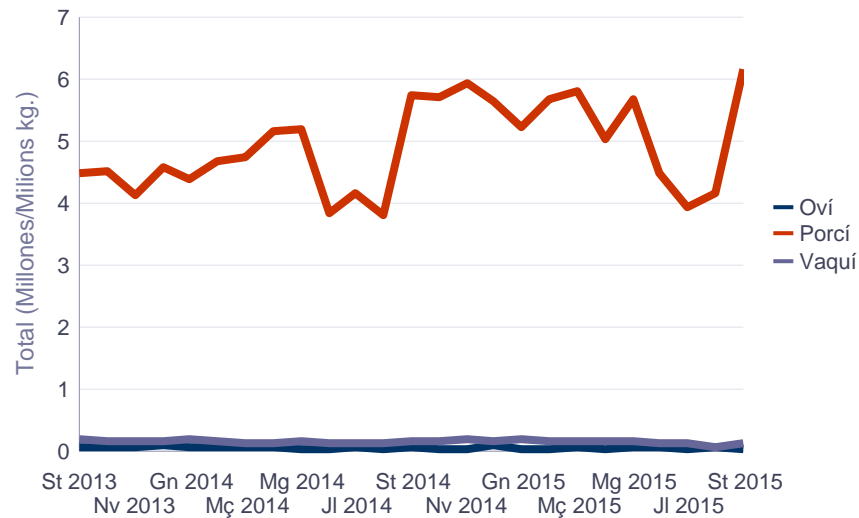

## Demanda Turística. 9 / 2015

### Demanda Turística. 9 / 2015

#### 1. Número de personas viajeras y pernoctaciones

##### 1. Nombre de persones viatgeres i pernoctacions

		Entrada de viatgers			Pernoctacions		
		Valencia / València	Provincia / Província	Comunitat Valenciana	Valencia / València	Provincia / Província	Comunitat Valenciana
2014	Setembre	146.828	244.481	718.390	322.283	610.235	2.715.751
	Octubre	147.292	227.812	630.986	291.341	499.685	2.168.777
	Novembre	126.256	191.556	460.215	257.770	416.781	1.474.444
	Diciembre	103.075	154.762	401.094	198.519	305.299	1.196.393
2015	Gener	92.209	145.360	351.793	173.619	266.374	1.136.908
	Febrero	116.499	181.192	442.431	213.542	342.830	1.274.019
	Marzo	149.919	232.238	573.139	285.894	490.083	1.861.599
	Abril	149.247	242.134	684.653	297.940	536.578	2.268.300
	Mayo	156.499	266.306	720.963	323.111	568.679	2.319.690
	Juny	154.247	267.018	766.706	316.814	606.423	2.664.038
	Juliol	172.261	305.390	882.473	367.191	749.581	3.316.994
	Agost	191.923	331.582	988.433	459.383	890.264	3.836.672
	Setembre	158.138	259.978	742.895	354.961	631.287	2.821.040

Nota: Desde enero de 2015 los datos son provisionales. Fuente: Encuesta de Ocupación Hotelera (INE).

Nota: Des de gener de 2015 les dades són provisionals. Font: Enquesta d'Ocupació Hotelera (INE).

Total de personas viajeras en la ciudad de Valencia  
Total de persones viatgeres a la ciutat de València

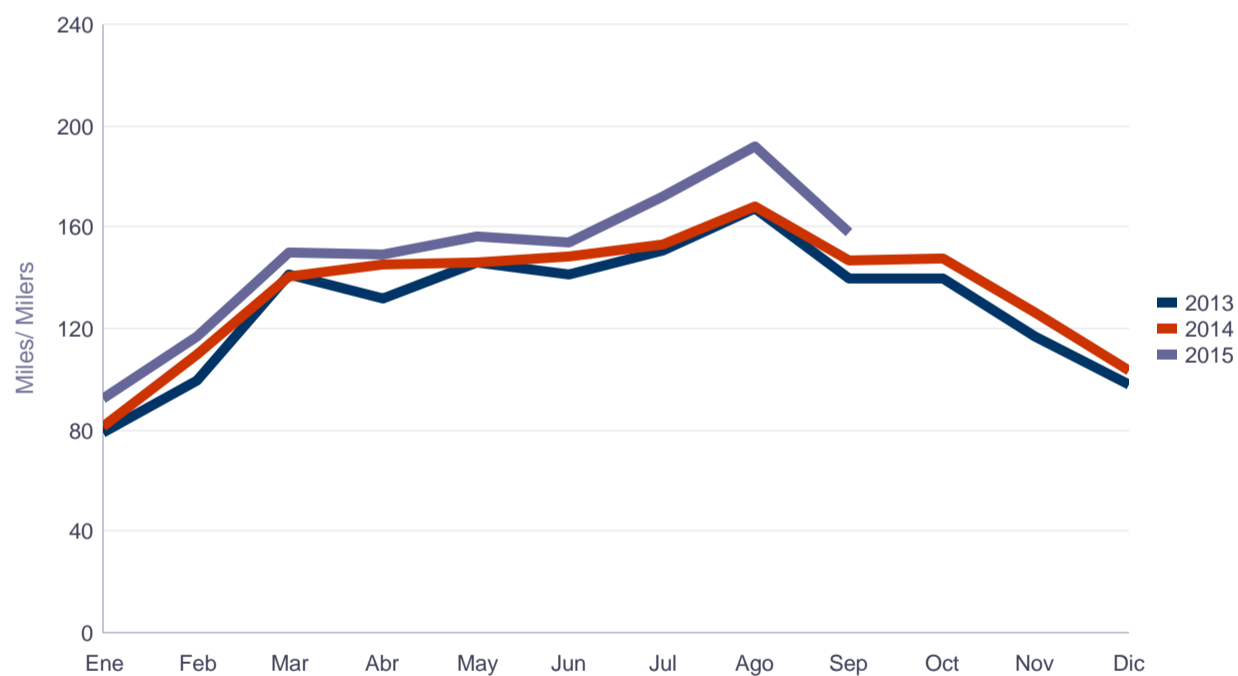



## 2. Viajeros, pernoctaciones y estancia media según lugar de residencia

### 2. Viatgers, pernoctacions i estada mitjana segons lloc de residència

		Viajeros / Viatgers			Pernoctaciones / Pernoctacions			Estancia media / Estada mitjana		
		Total	Residents a l'estranger	Residents a Espanya	Total	Residents a l'estranger	Residents a Espanya	Total	Residents a l'estranger	Residents a Espanya
2014	Setembre	146.828	80.903	65.925	322.283	205.166	117.117	2,19	2,54	1,78
	Octubre	147.292	80.504	66.788	291.341	182.161	109.180	1,98	2,26	1,63
	Novembre	126.256	56.400	69.856	257.770	143.311	114.459	2,04	2,54	1,64
	Diciembre	103.075	41.883	61.192	198.519	93.693	104.826	1,93	2,24	1,71
2015	Gener	92.209	40.382	51.827	173.619	89.021	84.598	1,88	2,20	1,63
	Febrero	116.499	47.273	69.226	213.542	104.843	108.699	1,83	2,22	1,57
	Marzo	149.919	58.183	91.736	285.894	131.098	154.796	1,91	2,25	1,69
	Abril	149.247	73.390	75.857	297.940	167.930	130.010	2,00	2,29	1,71
	Mayo	156.499	79.095	77.404	323.111	195.164	127.947	2,06	2,47	1,65
	Juny	154.247	76.330	77.917	316.814	184.043	132.771	2,05	2,41	1,70
	Juliol	172.261	91.479	80.782	367.191	223.961	143.230	2,13	2,45	1,77
	Agost	191.923	107.773	84.150	459.383	293.332	166.051	2,39	2,72	1,97
	Setembre	158.138	83.321	74.817	354.961	219.791	135.170	2,24	2,64	1,81

Nota: Desde enero de 2015 los datos son provisionales. Fuente: Encuesta de Ocupación Hotelera (INE).

Nota: Des de gener de 2015 les dades són provisionals. Font: Enquesta d'Ocupació Hotelera (INE).

## 3. Oferta hotelera

### 3. Oferta hotelera

		Nombre d'establiments oberts estimats	Nombre de cambres estimades	Nombre de plaçes estimades	Personal ocupat
2014	Setembre	128		17.423	1.998
	Octubre	128		17.396	2.012
	Novembre	129		17.447	1.964
	Diciembre	118		16.721	1.873
2015	Gener	124	8.524	16.812	1.784
	Febrero	124	8.621	17.003	1.759
	Marzo	130	8.685	17.269	1.831
	Abril	131	8.797	17.499	1.920
	Mayo	131	8.806	17.452	1.899
	Juny	134	8.913	17.764	2.022
	Juliol	134	8.911	17.760	2.069
	Agost	136	9.046	18.032	2.227
	Setembre	136	9.050	18.055	2.159

Nota: Desde enero de 2015 los datos son provisionales. Fuente: Encuesta de Ocupación Hotelera (INE).

Nota: Des de gener de 2015 les dades són provisionals. Font: Enquesta d'Ocupació Hotelera (INE).

**4. Grado de ocupación**  
**4. Grau d'ocupació**

		Grau d'ocupació per habitació	Grau d'ocupació per plaça	Grau d'ocupació per plaça cap de setmana
2014	Setembre	71,05	61,10	69,57
	Octubre	65,33	53,65	64,45
	Novembre	63,12	48,88	57,28
	Desembre	42,35	37,95	42,76
2015	Gener	40,36	33,14	40,12
	Febrer	55,75	44,54	50,23
	Març	60,84	52,86	61,16
	Abril	63,10	55,96	66,21
	Maig	70,43	59,13	70,13
	Juny	69,28	58,41	71,91
	Juliol	71,30	65,13	72,22
	Agost	80,45	76,91	78,45
	Setembre	78,40	64,45	71,36

Nota: Desde enero de 2015 los datos son provisionales. Fuente: Encuesta de Ocupación Hotelera (INE).  
 Nota: Des de gener de 2015 les dades són provisionals. Font: Enquesta d'Ocupació Hotelera (INE).

Grado de ocupación por plaza en la ciudad de Valencia  
 Grau d'ocupació per plaça a la ciutat de València

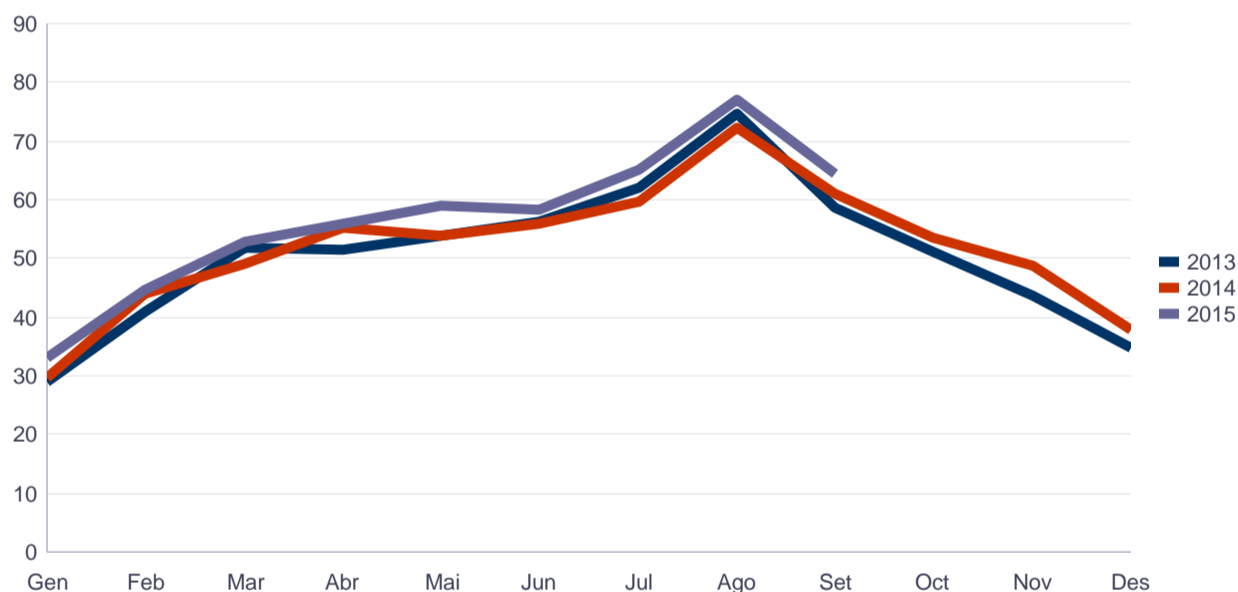

## 1. Resum de moviments registrats al Padró Municipal

### 1. Resumen de movimientos registrados en el Padrón Municipal

#### 1.1. Resum moviments registrats al Padró Municipal per mesos

##### 1.1. Resumen movimientos registrados en el Padrón Municipal por meses

		Altes			Baixes		Canvis de		Saldos		
		Naixement	Immigració	Altres	Defunció	Emigració	Altres	domicili	Vegetatiu	Interurbà	Altres
<b>2008</b>	<b>Total</b>	<b>8.345</b>	<b>41.250</b>	<b>3.096</b>	<b>6.840</b>	<b>31.673</b>	<b>7.779</b>	<b>44.988</b>	<b>1.505</b>	<b>9.577</b>	<b>-4.683</b>
<b>2009</b>	<b>Total</b>	<b>7.668</b>	<b>34.916</b>	<b>2.979</b>	<b>6.753</b>	<b>31.265</b>	<b>12.034</b>	<b>48.241</b>	<b>915</b>	<b>3.651</b>	<b>-9.055</b>
<b>2010</b>	<b>Total</b>	<b>7.502</b>	<b>37.204</b>	<b>4.672</b>	<b>6.830</b>	<b>31.385</b>	<b>20.541</b>	<b>50.624</b>	<b>672</b>	<b>5.819</b>	<b>-15.869</b>
<b>2011</b>	<b>Total</b>	<b>7.309</b>	<b>35.988</b>	<b>3.121</b>	<b>6.797</b>	<b>29.100</b>	<b>10.672</b>	<b>47.808</b>	<b>512</b>	<b>6.888</b>	<b>-7.551</b>
<b>2012</b>	<b>Total</b>	<b>7.004</b>	<b>32.479</b>	<b>2.474</b>	<b>6.780</b>	<b>27.309</b>	<b>12.777</b>	<b>44.769</b>	<b>224</b>	<b>5.170</b>	<b>-10.303</b>
<b>2013</b>	<b>Total</b>	<b>6.460</b>	<b>30.376</b>	<b>2.688</b>	<b>6.598</b>	<b>25.845</b>	<b>12.698</b>	<b>42.888</b>	<b>-138</b>	<b>4.531</b>	<b>-10.010</b>
<b>2014</b>	<b>Total</b>	<b>6.427</b>	<b>32.786</b>	<b>2.975</b>	<b>6.857</b>	<b>26.105</b>	<b>8.952</b>	<b>39.478</b>	<b>-430</b>	<b>6.681</b>	<b>-5.977</b>
	Juliol	555	2.854	268	520	2.499	3.885	3.259	35	355	-3.617
	Agost	496	2.208	252	538	1.954	408	2.512	-42	254	-156
	Setembre	548	3.498	260	490	2.640	699	3.482	58	858	-439
	Octubre	555	3.093	259	562	2.409	10	3.466	-7	684	249
	Novembre	538	2.302	184	571	1.829	578	2.830	-33	473	-394
	Desembre	557	2.311	157	602	2.099	1.605	2.666	-45	212	-1.448
<b>2015</b>	Gener	555	2.695	260	816	2.111	21	3.235	-261	584	239
	Febrer	469	2.585	258	729	1.863	351	3.110	-260	722	-93
	Març	526	2.729	257	623	2.078	1.319	3.320	-97	651	-1.062
	Abril	479	3.003	278	554	2.195	332	3.857	-75	808	-54
	Maig	540	3.339	246	558	2.255	14	3.918	-18	1.084	232
	Juny	483	2.929	262	565	2.407	357	3.488	-82	522	-95

Nota: L'últim trimestre dades provisionals.

Font: Fitxer d'altres i baixes del Padró Municipal d'Habitants. Oficina d'Estadística.

### EVOLUCIÓ DEL SALDO VEGETATIU AL PADRÓ MUNICIPAL

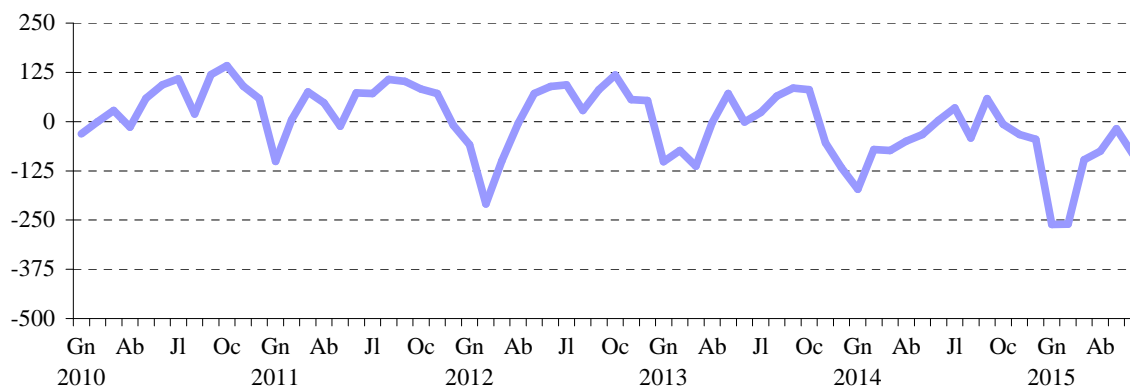

### EVOLUCIÓ DEL SALDO INTERURBÀ AL PADRÓ MUNICIPAL

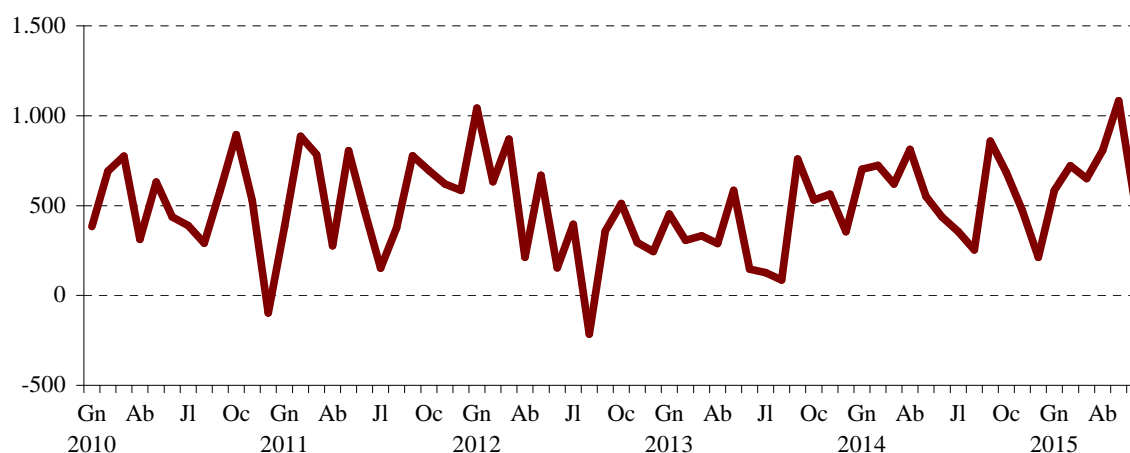

**1.2. Resum moviments registrats al Padró Municipal per districtes***1.2. Resumen movimientos registrados en el Padrón Municipal por distritos*

	1r trimestre 2015				2n trimestre 2015				Saldo acumulat en 12 mesos
	Creixement vegetatiu	Saldo Migratori Interurbà	Saldo Migratori Intraurbà	Saldo Net*	Creixement vegetatiu	Saldo Migratori Interurbà	Saldo Migratori Intraurbà	Saldo Net*	
<b>València</b>	<b>-618</b>	<b>1.957</b>	<b>0</b>	<b>423</b>	<b>-175</b>	<b>2.414</b>	<b>0</b>	<b>2.322</b>	<b>-258</b>
1. Ciutat Vella	-42	94	-77	-64	-23	150	-67	64	29
2. l'Eixample	-63	121	-35	-37	-33	196	-24	128	-169
3. Extramurs	-73	85	-91	-131	-33	212	-108	78	-265
4. Campanar	23	122	57	149	32	165	-8	181	244
5. la Saïdia	-63	176	-56	-49	-60	123	28	131	-165
6. el Pla del Real	-12	77	-11	38	-12	74	-119	-61	-229
7. l'Olivereta	-70	64	54	3	-40	113	23	98	-237
8. Patraix	-30	80	54	74	-37	124	82	169	34
9. Jesús	-36	92	-15	15	-3	240	10	212	12
10. Quatre Carreres	-72	244	49	180	-8	206	67	269	171
11. Poblats Marítims	-94	137	-48	-117	16	152	-45	141	-276
12. Camins al Grau	-10	233	33	171	7	181	-6	199	379
13. Algirós	-46	98	-13	-1	-49	107	19	71	-40
14. Benimaclet	-21	49	37	40	6	130	37	177	58
15. Rascanya	18	153	54	150	41	135	-42	167	73
16. Benicalap	2	65	3	6	33	99	95	227	171
17. Pobles del Nord	-11	22	-2	6	2	-17	1	-13	-11
18. Pobles de l'Oest	-5	-14	1	-40	1	-3	16	22	-70
19. Pobles del Sud	-13	59	6	30	-15	27	41	62	33

Nota: L'últim trimestre dades provisionals. \*Els Saldos Net i Acumulat inclouen altres altes i baixes.

Font: Fitxer d'altres i baixes del Padró Municipal d'Habitants. Oficina d'Estadística.

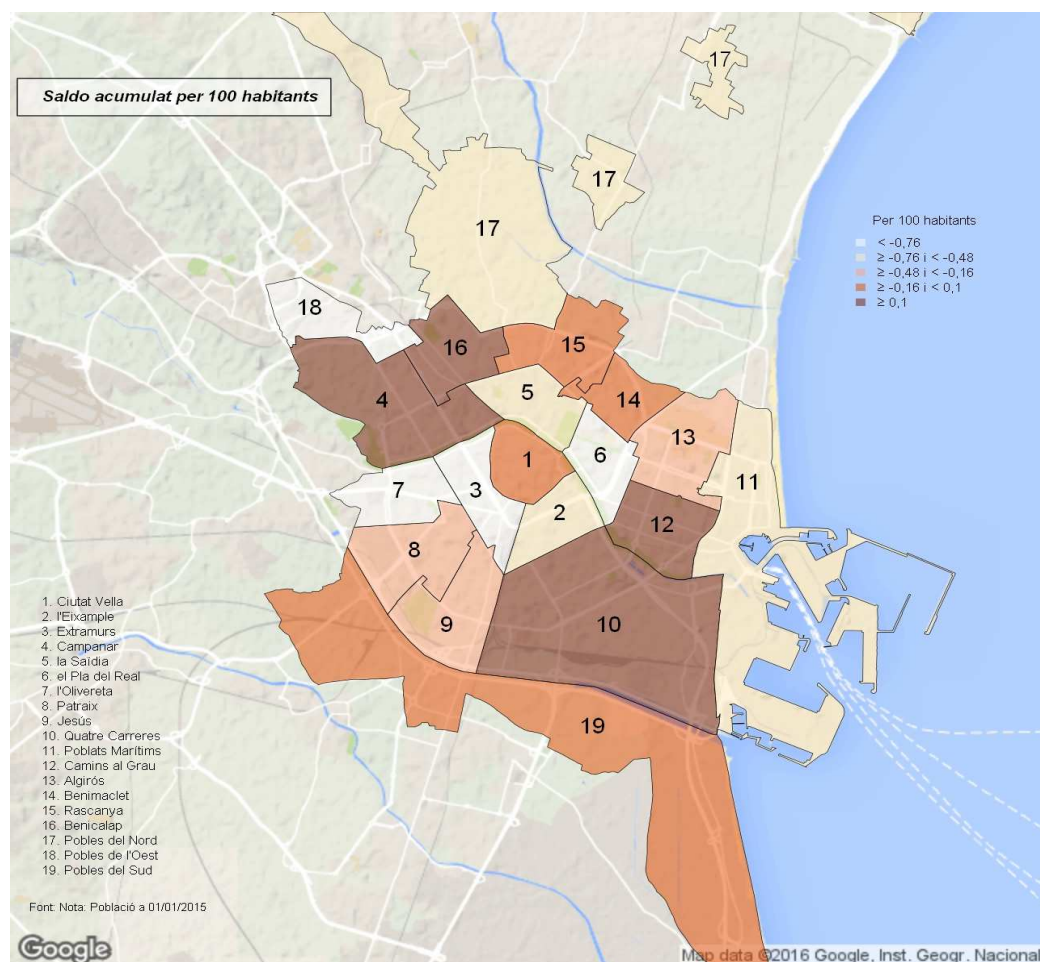

**2. Naixements i defuncions. Segon trimestre 2015***2. Nacimientos y defunciones. Segundo trimestre 2015***2.1. Naixements i defuncions per sexe i trimestre. 2002-2015***2.1. Nacimientos y defunciones por sexo y trimestre. 2002-2015*

	Naixements			Defuncions			Creixement
	Total	Homes	Dones	Total	Homes	Dones	Vegetatiu
<b>2002 Total</b>	<b>7.232</b>	<b>3.766</b>	<b>3.466</b>	<b>6.981</b>	<b>3.649</b>	<b>3.332</b>	<b>251</b>
<b>2003 Total</b>	<b>7.666</b>	<b>3.868</b>	<b>3.798</b>	<b>7.177</b>	<b>3.683</b>	<b>3.494</b>	<b>489</b>
<b>2004 Total</b>	<b>7.866</b>	<b>4.008</b>	<b>3.858</b>	<b>6.830</b>	<b>3.475</b>	<b>3.355</b>	<b>1.036</b>
<b>2005 Total</b>	<b>8.086</b>	<b>4.067</b>	<b>4.019</b>	<b>7.118</b>	<b>3.519</b>	<b>3.599</b>	<b>968</b>
<b>2006 Total</b>	<b>8.001</b>	<b>4.109</b>	<b>3.892</b>	<b>6.831</b>	<b>3.424</b>	<b>3.407</b>	<b>1.170</b>
<b>2007 Total</b>	<b>8.281</b>	<b>4.308</b>	<b>3.973</b>	<b>6.881</b>	<b>3.378</b>	<b>3.503</b>	<b>1.400</b>
<b>2008 Total</b>	<b>8.345</b>	<b>4.326</b>	<b>4.019</b>	<b>6.840</b>	<b>3.399</b>	<b>3.441</b>	<b>1.505</b>
<b>2009 Total</b>	<b>7.668</b>	<b>4.087</b>	<b>3.581</b>	<b>6.753</b>	<b>3.409</b>	<b>3.344</b>	<b>915</b>
<b>2010 Total</b>	<b>7.502</b>	<b>3.845</b>	<b>3.657</b>	<b>6.830</b>	<b>3.461</b>	<b>3.369</b>	<b>672</b>
<b>2011 Total</b>	<b>7.309</b>	<b>3.705</b>	<b>3.604</b>	<b>6.797</b>	<b>3.374</b>	<b>3.423</b>	<b>512</b>
<b>2012 Total</b>	<b>7.004</b>	<b>3.623</b>	<b>3.381</b>	<b>6.780</b>	<b>3.331</b>	<b>3.449</b>	<b>224</b>
<b>2013 Total</b>	<b>6.460</b>	<b>3.301</b>	<b>3.159</b>	<b>6.598</b>	<b>3.190</b>	<b>3.408</b>	<b>-138</b>
<b>2014 Total</b>	<b>6.427</b>	<b>3.334</b>	<b>3.093</b>	<b>6.857</b>	<b>3.287</b>	<b>3.570</b>	<b>-430</b>
Tercer Trimestre	1.599	811	788	1.548	753	795	51
Quart Trimestre	1.650	874	776	1.735	824	911	-85
<b>2015 Primer Trimestre</b>	<b>1.550</b>	<b>805</b>	<b>745</b>	<b>2.168</b>	<b>1.043</b>	<b>1.125</b>	<b>-618</b>
Segon Trimestre	1.502	767	735	1.677	831	846	-175

Nota: L'últim trimestre dades provisionals.

Font: Fitxer d'altres i baixes del Padró Municipal d'Habitants. Oficina d'Estadística.

**2.2. Naixements i defuncions per districte. Primer i segon trimestre 2015***2.2. Nacimientos y defunciones por distrito. Primer y segundo trimestre 2015*

	1r trimestre 2015			2n trimestre 2015		
	Naixements	Defuncions	Creixement vegetatiu	Naixements	Defuncions	Creixement vegetatiu
<b>València</b>	<b>1.550</b>	<b>2.168</b>	<b>-618</b>	<b>1.502</b>	<b>1.677</b>	<b>-175</b>
1. Ciutat Vella	56	98	-42	49	72	-23
2. l'Eixample	83	146	-63	75	108	-33
3. Extramurs	94	167	-73	88	121	-33
4. Campanar	97	74	23	89	57	32
5. la Saïdia	87	150	-63	71	131	-60
6. el Pla del Real	62	74	-12	57	69	-12
7. l'Olivereta	80	150	-70	77	117	-40
8. Patraix	108	138	-30	81	118	-37
9. Jesús	103	139	-36	91	94	-3
10. Quatre Carreres	120	192	-72	146	154	-8
11. Poblats Marítims	87	181	-94	141	125	16
12. Camins al Grau	148	158	-10	124	117	7
13. Algirós	62	108	-46	55	104	-49
14. Benimaclet	50	71	-21	58	52	6
15. Rascanya	124	106	18	117	76	41
16. Benicalap	110	108	2	106	73	33
17. Pobles del Nord	12	23	-11	16	14	2
18. Pobles de l'Oest	23	28	-5	29	28	1
19. Pobles del Sud	44	57	-13	32	47	-15

Nota: L'últim trimestre dades provisionals.

Font: Fitxer d'altres i baixes del Padró Municipal d'Habitants. Oficina d'Estadística.

### 3. Migracions registrades. Segon trimestre 2015

#### 3. Migraciones registradas. Segundo trimestre 2015

#### 3.1. Immigrants, emigrants i saldo migratori per trimestre. 2002 - 2015

##### 3.1. Inmigrantes, emigrantes y saldo migratorio por trimestre. 2002 - 2015

	Immigrants	Emigrants	Saldo Migratori
<b>2002 Total</b>	<b>37.203</b>	<b>25.853</b>	<b>11.350</b>
<b>2003 Total</b>	<b>37.799</b>	<b>29.339</b>	<b>8.460</b>
<b>2004 Total</b>	<b>39.359</b>	<b>29.271</b>	<b>10.088</b>
<b>2005 Total</b>	<b>40.577</b>	<b>31.756</b>	<b>8.821</b>
<b>2006 Total</b>	<b>42.958</b>	<b>33.011</b>	<b>9.947</b>
<b>2007 Total</b>	<b>47.967</b>	<b>33.475</b>	<b>14.492</b>
<b>2008 Total</b>	<b>41.250</b>	<b>31.673</b>	<b>9.577</b>
<b>2009 Total</b>	<b>34.916</b>	<b>31.265</b>	<b>3.651</b>
<b>2010 Total</b>	<b>37.204</b>	<b>31.385</b>	<b>5.819</b>
<b>2011 Total</b>	<b>35.988</b>	<b>29.178</b>	<b>6.810</b>
<b>2012 Total</b>	<b>32.479</b>	<b>27.309</b>	<b>5.170</b>
<b>2013 Total</b>	<b>30.376</b>	<b>25.845</b>	<b>4.531</b>
<b>2014 Total</b>	<b>32.786</b>	<b>26.105</b>	<b>6.681</b>
Tercer Trimestre	8.560	7.093	1.467
Quart Trimestre	7.706	6.337	1.369
<b>2015 Primer Trimestre</b>	<b>8.009</b>	<b>6.052</b>	<b>1.957</b>
Segon Trimestre	9.271	6.857	2.414

Nota: L'últim trimestre dades provisionals.

Font: Fitxer d'altres i baixes del Padró Municipal d'Habitants. Oficina d'Estadística.

#### EVOLUCIÓ MENSUAL DE LA MIGRACIÓ REGISTRADA

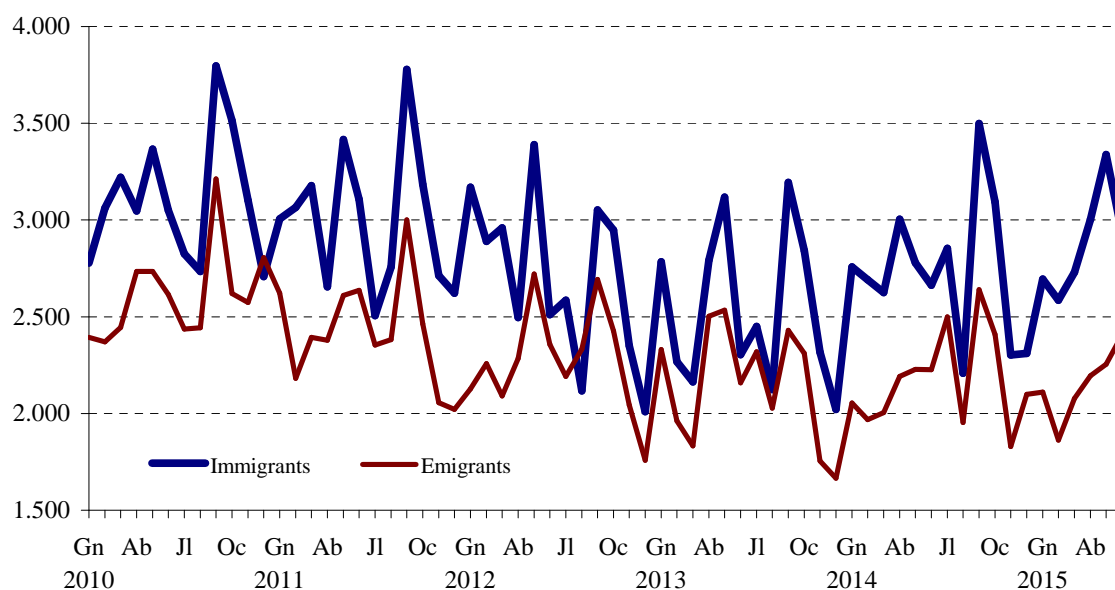

#### 3.2. Immigrants segons edat i sexe. Segon trimestre 2015

##### 3.2. Inmigrantes según edad y sexo. Segundo trimestre 2015

	Total	%	Homes	%	Dones	%
<b>Total</b>	<b>9.271</b>	<b>100,0%</b>	<b>4.788</b>	<b>51,6%</b>	<b>4.483</b>	<b>48,4%</b>
Menys de 16	1.554	16,8%	801	8,6%	753	8,1%
16 a 25	1.379	14,9%	633	6,8%	746	8,0%
26 a 35	2.530	27,3%	1.286	13,9%	1.244	13,4%
36 a 45	1.884	20,3%	1.101	11,9%	783	8,4%
46 a 55	910	9,8%	512	5,5%	398	4,3%
56 a 64	474	5,1%	217	2,3%	257	2,8%
65 i més	540	5,8%	238	2,6%	302	3,3%

Font: Fitxer d'altres i baixes del Padró Municipal d'Habitants. Oficina d'Estadística.



## ESTRUCTURA D'EDAT I SEXE DELS IMMIGRANTS. SEGON TRIMESTRE 2015

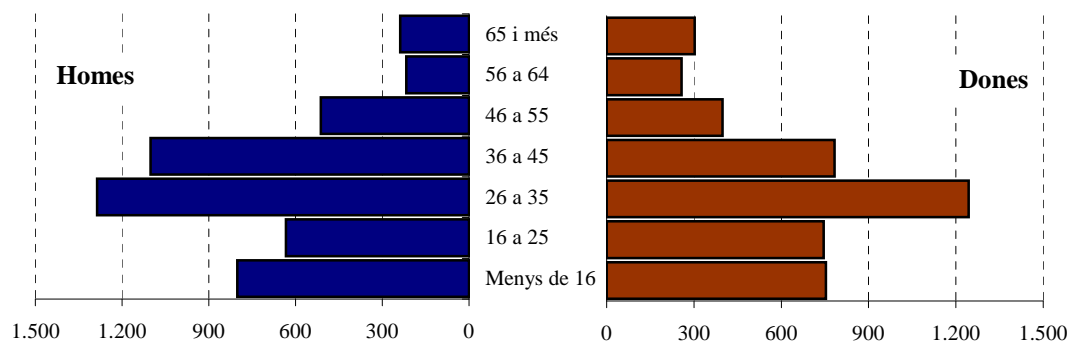

## 3.3. Immigrants segons procedència i sexe. Segon trimestre 2015

3.3. Inmigrantes según procedencia y sexo. Segundo trimestre 2015

	Total	%	Homes	%	Dones	%
<b>Total</b>	<b>9.271</b>	<b>100,0</b>	<b>4.788</b>	<b>51,6</b>	<b>4.483</b>	<b>48,4</b>
l'Horta	2.516	27,1	1.261	13,6	1.255	13,5
Resta de la Comunitat	2.613	28,2	1.298	14,0	1.315	14,2
Resta de l'Estat	2.276	24,5	1.280	13,8	996	10,7
Estranger	1.866	20,1	949	10,2	917	9,9

Font: Fitxer d'altres i baixes del Padró Municipal d'Habitants. Oficina d'Estadística.

## 3.4. Immigrants segons continent de nacionalitat i sexe. Segon trimestre 2015

3.4. Inmigrantes según continente de nacionalidad y sexo. Segundo trimestre 2015

	Total	%	Homes	%	Dones	%
<b>Total</b>	<b>9.271</b>	<b>100,0%</b>	<b>4.788</b>	<b>51,6%</b>	<b>4.483</b>	<b>48,4%</b>
Espanya	5.834	62,9%	2.886	31,1%	2.948	31,8%
Unió Europea (28 països)	891	9,6%	465	5,0%	426	4,6%
Resta d'Europa	283	3,1%	135	1,5%	148	1,6%
Àfrica	439	4,7%	295	3,2%	144	1,6%
Amèrica del Nord	57	0,6%	24	0,3%	33	0,4%
Amèrica Central	221	2,4%	65	0,7%	156	1,7%
Amèrica del Sud	747	8,1%	363	3,9%	384	4,1%
Àsia, Oceania i Altres	799	8,6%	555	6,0%	244	2,6%

Font: Fitxer d'altres i baixes del Padró Municipal d'Habitants. Oficina d'Estadística.

## 3.5. Immigrants segons continent de nacionalitat i grups d'edat. Segon trimestre 2015

3.5. Inmigrantes según continente de nacionalidad y grupos de edad. Segundo trimestre 2015

	Total	%	Menys de 16 anys	%	16-64 anys	%	65 i més anys	%
<b>Total</b>	<b>9.271</b>	<b>100,0%</b>	<b>1.554</b>	<b>16,8%</b>	<b>7.177</b>	<b>77,4%</b>	<b>540</b>	<b>5,8%</b>
Espanya	5.834	62,9%	1.092	11,8%	4.287	46,2%	455	4,9%
Unió Europea (28 països)	891	9,6%	101	1,1%	764	8,2%	26	0,3%
Resta d'Europa	283	3,1%	52	0,6%	222	2,4%	9	0,1%
Àfrica	439	4,7%	59	0,6%	368	4,0%	12	0,1%
Amèrica del Nord	57	0,6%	12	0,1%	44	0,5%	1	0,0%
Amèrica Central	221	2,4%	29	0,3%	187	2,0%	5	0,1%
Amèrica del Sud	747	8,1%	95	1,0%	625	6,7%	27	0,3%
Àsia, Oceania i Altres	799	8,6%	114	1,2%	680	7,3%	5	0,1%

Font: Fitxer d'altres i baixes del Padró Municipal d'Habitants. Oficina d'Estadística.

**3.6. Emigrants segons edat i sexe. Segon trimestre 2015**

3.6. Emigrantes según edad y sexo. Segundo trimestre 2015

	Total	%	Homes	%	Dones	%
<b>Total</b>	<b>6.857</b>	<b>100,0%</b>	<b>3.532</b>	<b>51,5%</b>	<b>3.325</b>	<b>48,5%</b>
Menys de 16	1.084	15,8%	557	8,1%	527	7,7%
16 a 25	816	11,9%	370	5,4%	446	6,5%
26 a 35	1.864	27,2%	938	13,7%	926	13,5%
36 a 45	1.503	21,9%	858	12,5%	645	9,4%
46 a 55	684	10,0%	415	6,1%	269	3,9%
56 a 64	296	4,3%	162	2,4%	134	2,0%
65 i més	610	8,9%	232	3,4%	378	5,5%

Font: Fitxer d'altres i baixes del Padró Municipal d'Habitants. Oficina d'Estadística.

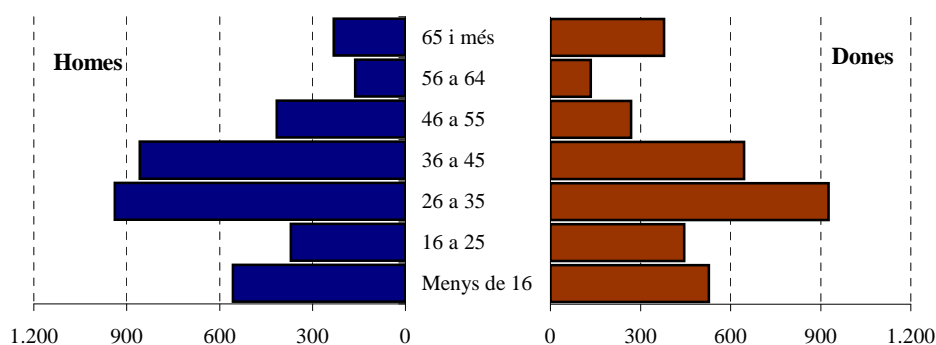
**ESTRUCTURA D'EDAT I SEXE DELS EMIGRANTS. SEGON TRIMESTRE 2015****3.7. Emigrants segons destinació i sexe. Segon trimestre 2015**

3.7. Emigrantes según destino y sexo. Segundo trimestre 2015

	Total	%	Homes	%	Dones	%
<b>Total</b>	<b>6.857</b>	<b>100,0%</b>	<b>3.532</b>	<b>51,5%</b>	<b>3.325</b>	<b>48,5%</b>
l'Horta	2.246	32,8%	1.109	16,2%	1.137	16,6%
Resta de la Comunitat	1.895	27,6%	954	13,9%	941	13,7%
Resta de l'estat	1.992	29,1%	1.105	16,1%	887	12,9%
Estranger	724	10,6%	364	5,3%	360	5,3%

Font: Fitxer d'altres i baixes del Padró Municipal d'Habitants. Oficina d'Estadística.

**3.8. Emigrants segons continent de nacionalitat i sexe. Segon trimestre 2015**

3.8. Emigrantes según continente de nacionalidad y sexo. Segundo trimestre 2015

	Total	%	Homes	%	Dones	%
<b>Total</b>	<b>6.857</b>	<b>100,0%</b>	<b>3.532</b>	<b>51,5%</b>	<b>3.325</b>	<b>48,5%</b>
Espanya	5.151	75,1%	2.540	37,0%	2.611	38,1%
Unió Europea (28 països)	339	4,9%	174	2,5%	165	2,4%
Resta d'Europa	76	1,1%	29	0,4%	47	0,7%
Àfrica	270	3,9%	193	2,8%	77	1,1%
Amèrica del Nord	10	0,1%	5	0,1%	5	0,1%
Amèrica Central	69	1,0%	22	0,3%	47	0,7%
Amèrica del Sud	444	6,5%	196	2,9%	248	3,6%
Àsia, Oceania i Altres	498	7,3%	373	5,4%	125	1,8%

Font: Fitxer d'altres i baixes del Padró Municipal d'Habitants. Oficina d'Estadística.



**3.9. Emigrants segons continent de nacionalitat i grups d'edat. Segon trimestre 2015**

3.9. Emigrantes según continente de nacionalidad y grupos de edad. Segundo trimestre 2015

	Total	%	Menys de 16 anys	%	16-64 anys	%	65 i més anys	%
<b>Total</b>	<b>6.857</b>	<b>100,0%</b>	<b>1.084</b>	<b>15,8%</b>	<b>5.163</b>	<b>75,3%</b>	<b>610</b>	<b>8,9%</b>
Espanya	5.151	75,1%	914	13,3%	3.655	53,3%	582	8,5%
Unió Europea (28 països)	339	4,9%	38	0,6%	294	4,3%	7	0,1%
Resta d'Europa	76	1,1%	10	0,1%	64	0,9%	2	0,0%
Àfrica	270	3,9%	31	0,5%	237	3,5%	2	0,0%
Amèrica del Nord	10	0,1%	1	0,0%	8	0,1%	1	0,0%
Amèrica Central	69	1,0%	4	0,1%	65	0,9%	0	0,0%
Amèrica del Sud	444	6,5%	31	0,5%	399	5,8%	14	0,2%
Àsia, Oceania i Altres	498	7,3%	55	0,8%	441	6,4%	2	0,0%

Font: Fitxer d'altres i baixes del Padró Municipal d'Habitants. Oficina d'Estadística.

**3.10. Immigrants, emigrants i saldo migratori per districte. Primer i segon trimestre 2015**

3.10. Inmigrantes, emigrantes y saldo migratorio por distrito. Primer y segundo trimestre 2015

	1r trimestre 2015			2n trimestre 2015		
	Immigrants	Emigrants	Saldo Migratori	Immigrants	Emigrants	Saldo Migratori
<b>València</b>	<b>8.009</b>	<b>6.052</b>	<b>1.957</b>	<b>9.271</b>	<b>6.857</b>	<b>2.414</b>
1. Ciutat Vella	357	263	94	432	282	150
2. l'Eixample	415	294	121	522	326	196
3. Extramurs	476	391	85	595	383	212
4. Campanar	420	298	122	513	348	165
5. la Saïdia	478	302	176	542	419	123
6. el Pla del Real	259	182	77	314	240	74
7. l'Olivereta	573	509	64	691	578	113
8. Patraix	471	391	80	518	394	124
9. Jesús	488	396	92	686	446	240
10. Quatre Carreres	764	520	244	800	594	206
11. Pobles Marítims	551	414	137	627	475	152
12. Camins al Grau	706	473	233	767	586	181
13. Algirós	365	267	98	412	305	107
14. Benimaclet	291	242	49	356	226	130
15. Rascanya	576	423	153	579	444	135
16. Benicalap	415	350	65	501	402	99
17. Pobles del Nord	65	43	22	68	85	-17
18. Pobles de l'Oest	128	142	-14	148	151	-3
19. Pobles del Sud	211	152	59	200	173	27

Nota: L'últim trimestre dades provisionals.

Font: Fitxer d'altres i baixes del Padró Municipal d'Habitants. Oficina d'Estadística.

**III.4. Canvis de domicili intraurbans. Segon trimestre 2015***III.4. Cambios de domicilio intraurbanos. Segundo trimestre 2015***4.1. Canvis de domicili per sexe i trimestre. 2002-2015***4.1. Cambios de domicilio por sexo y trimestre. 2002-2015*

	Total	Homes	Dones
<b>2002 Total</b>	<b>34.573</b>	<b>16.846</b>	<b>17.727</b>
<b>2003 Total</b>	<b>42.151</b>	<b>20.628</b>	<b>21.523</b>
<b>2004 Total</b>	<b>44.542</b>	<b>21.993</b>	<b>22.549</b>
<b>2005 Total</b>	<b>43.316</b>	<b>21.693</b>	<b>21.623</b>
<b>2006 Total</b>	<b>44.490</b>	<b>22.252</b>	<b>22.238</b>
<b>2007 Total</b>	<b>42.775</b>	<b>21.200</b>	<b>21.575</b>
<b>2008 Total</b>	<b>44.988</b>	<b>22.380</b>	<b>22.608</b>
<b>2009 Total</b>	<b>48.241</b>	<b>23.872</b>	<b>24.369</b>
<b>2010 Total</b>	<b>50.624</b>	<b>25.047</b>	<b>25.577</b>
<b>2011 Total</b>	<b>47.808</b>	<b>23.503</b>	<b>24.305</b>
<b>2012 Total</b>	<b>44.769</b>	<b>21.963</b>	<b>22.806</b>
<b>2013 Total</b>	<b>42.888</b>	<b>20.854</b>	<b>22.034</b>
<b>2014 Total</b>	39.478	19.184	20.294
Tercer trimestre	9.253	4.498	4.755
Quart trimestre	8.962	4.433	4.529
<b>2015 Primer Trimestre</b>	9.665	4.727	4.938
Segon trimestre	11.263	5.464	5.799

Nota: L'últim trimestre dades provisionals.

Font: Fitxer d'altres i baixes del Padró Municipal d'Habitants. Oficina d'Estadística.

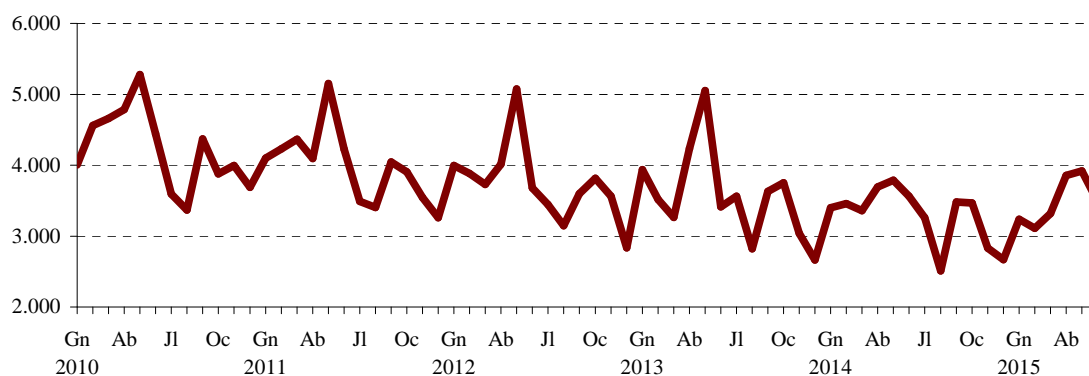
**EVOLUCIÓ MENSUAL DELS CANVIS DE DOMICILI****4.2. Canvis de domicili segons edat i sexe. Segon trimestre 2015***4.2. Cambios de domicilio según edad y sexo. Segundo trimestre 2015*

	Total	%	Homes	%	Dones	%
<b>Total</b>	<b>11.263</b>	<b>100,0%</b>	<b>5.464</b>	<b>48,5%</b>	<b>5.799</b>	<b>51,5%</b>
Menys de 16 anys	2.385	21,2%	1.245	11,1%	1.140	10,1%
De 16 a 25 anys	1.210	10,7%	560	5,0%	650	5,8%
De 26 a 35 anys	2.761	24,5%	1.254	11,1%	1.507	13,4%
De 36 a 45 anys	2.445	21,7%	1.281	11,4%	1.164	10,3%
De 46 a 55 anys	1.242	11,0%	614	5,5%	628	5,6%
De 56 a 64 anys	576	5,1%	250	2,2%	326	2,9%
De 65 i més anys	644	5,7%	260	2,3%	384	3,4%

Font: Fitxer d'altres i baixes del Padró Municipal d'Habitants. Oficina d'Estadística.

**4.3. Canvis de domicili entre districtes. Segon trimestre 2015**

4.3. Cambios de domicilio entre distritos. Segundo trimestre 2015

	Districte d'eixida																			Total
	1	2	3	4	5	6	7	8	9	10	11	12	13	14	15	16	17	18	19	
<b>Districte d'arribada</b>																				
<b>1</b>	<b>108</b>	27	56	19	21	18	10	13	5	9	8	16	6	12	12	10	0	8	2	360
<b>2</b>	37	<b>255</b>	40	17	16	24	16	15	14	80	10	21	14	6	6	4	0	2	2	579
<b>3</b>	100	31	<b>310</b>	27	21	12	40	43	40	16	15	9	2	4	17	11	8	2	9	717
<b>4</b>	23	5	34	<b>165</b>	40	11	18	19	13	13	7	18	3	4	20	69	0	5	2	469
<b>5</b>	26	12	28	48	<b>252</b>	14	20	12	12	27	10	19	20	35	106	54	11	5	9	720
<b>6</b>	18	19	20	3	17	<b>118</b>	4	6	4	9	8	32	25	13	5	5	0	1	2	309
<b>7</b>	19	9	105	21	24	8	<b>389</b>	53	35	33	14	18	3	7	23	16	1	3	5	786
<b>8</b>	9	15	69	19	22	3	70	<b>290</b>	95	32	14	17	5	6	15	12	1	1	0	695
<b>9</b>	17	30	51	10	22	5	51	68	<b>433</b>	36	16	11	10	6	22	12	0	1	14	815
<b>10</b>	13	133	32	15	15	25	31	25	46	<b>709</b>	64	57	21	9	32	13	0	8	19	1.267
<b>11</b>	5	5	8	13	16	10	18	11	4	52	<b>479</b>	97	52	14	22	2	1	0	4	813
<b>12</b>	10	19	19	18	10	74	15	9	14	49	91	<b>468</b>	85	19	19	4	1	0	11	935
<b>13</b>	9	3	15	5	8	40	2	7	3	26	62	93	<b>121</b>	11	8	4	0	0	4	421
<b>14</b>	10	5	7	15	20	48	8	6	14	20	11	18	13	<b>167</b>	39	9	6	1	0	417
<b>15</b>	8	11	14	21	104	11	28	10	27	29	13	18	6	49	<b>461</b>	59	5	5	1	880
<b>16</b>	3	4	12	51	73	2	36	9	8	30	21	13	6	14	101	<b>298</b>	0	8	2	691
<b>17</b>	4	3	2	1	1	2	0	3	3	0	0	3	4	0	6	3	<b>12</b>	0	0	47
<b>18</b>	0	4	2	6	7	0	5	3	5	11	5	3	2	1	2	8	0	<b>68</b>	2	134
<b>19</b>	8	13	1	3	3	3	2	11	30	19	10	10	4	3	6	3	0	0	<b>79</b>	208
<b>Total</b>	427	603	825	477	692	428	763	613	805	1.200	858	941	402	380	922	596	46	118	167	<b>11.263</b>

Font: Fitxer d'altres i baixes del Padró Municipal d'Habitants. Oficina d'Estadística.

**4.4. Canvis de domicili segons valor cadastral mitjà del barri d'eixida i d'arribada. Segon trimestre 2015**

4.4. Cambios de domicilio según valor catastral medio del barrio de salida y de llegada. Segundo trimestre 2015

	Valor cadastral mitjà dels habitatges del barri d'eixida					
	Total	<=16.000	16.001-20.000	20.001-26.000	26.001-35.000	>35.000
<b>Barri d'arribada</b>						
<b>Total</b>	<b>11.263</b>	<b>1.144</b>	<b>1.625</b>	<b>5.161</b>	<b>1.721</b>	<b>1.612</b>
Mateix barri	3.481	398	557	1.659	447	420
<= 16.000	796	70	180	421	82	43
16.001-20.000	1.053	188	188	489	122	66
20.001-26.000	3.633	366	506	1.678	614	469
26.001-35.000	1.229	75	126	539	222	267
>35.000	1.071	47	68	375	234	347

Nota: Dades en Euros. Vegeu apartat de conceptes.

Font: Fitxer d'altres i baixes del Padró Municipal d'Habitants. Oficina d'Estadística.

## Visados de dirección de obra de los Colegios de Arquitectos Técnicos. 9 / 2015

### Visats de direcció d'obra dels Col·legis d'Arquitectes Tècnics. 9 / 2015

#### 1. Viviendas visadas. Evolución anual

##### 1. Habitatges visats. Evolució anual

	Valencia / València	Barcelona	Madrid	Málaga / Màlaga	Sevilla	Zaragoza / Saragossa	Comunitat Valenciana	España / Espanya
2011	1.021	3.601	9.392	584	1.768	1.652	7.271	109.865
2012	742	1.731	3.652	494	1.036	1.105	4.895	69.656
2013	759	2.463	4.495	360	342	953	5.362	58.514
2014	733	2.830	4.477	394	280	901	5.490	58.788
2015	599	2.738	5.149	438	291	1.001	5.833	56.341

Nota: Los datos del último año corresponden al acumulado hasta el mes del informe. Fuente: Ministerio de Fomento.

Nota: Les dades de l'últim any corresponen a l'acumulat fins el mes de l'informe. Font: Ministeri de Foment.

#### 2. Viviendas visadas. Evolución mensual

##### 2. Habitatges visats. Evolució mensual

		Valencia / València	Barcelona	Madrid	Málaga / Màlaga	Sevilla	Zaragoza / Saragossa	Comunitat Valenciana	España / Espanya
2014	Setembre	44	169	381	9	21	41	431	4.825
	Octubre	59	350	407	87	25	156	550	5.595
	Novembre	48	223	239	9	35	34	319	4.046
	Diciembre	54	153	392	5	10	43	314	3.543
2015	Gener	63	308	293	28	30	70	624	5.391
	Febrero	60	342	821	18	47	279	884	6.122
	Març	67	265	196	40	18	47	375	5.466
	Abril	57	318	680	24	29	164	696	6.688
	Maig	64	329	385	33	46	73	515	6.473
	Juny	75	306	957	16	55	64	884	7.068
	Juliol	123	484	885	39	31	245	653	8.118
	Agost	11	185	385	12	10	25	448	4.268
	Setembre	79	201	547	228	25	34	754	6.747

Fuente: Ministerio de Fomento.

Font: Ministeri de Foment.

### Viviendas visadas en la ciudad de Valencia Habitatges visats a la ciutat de València

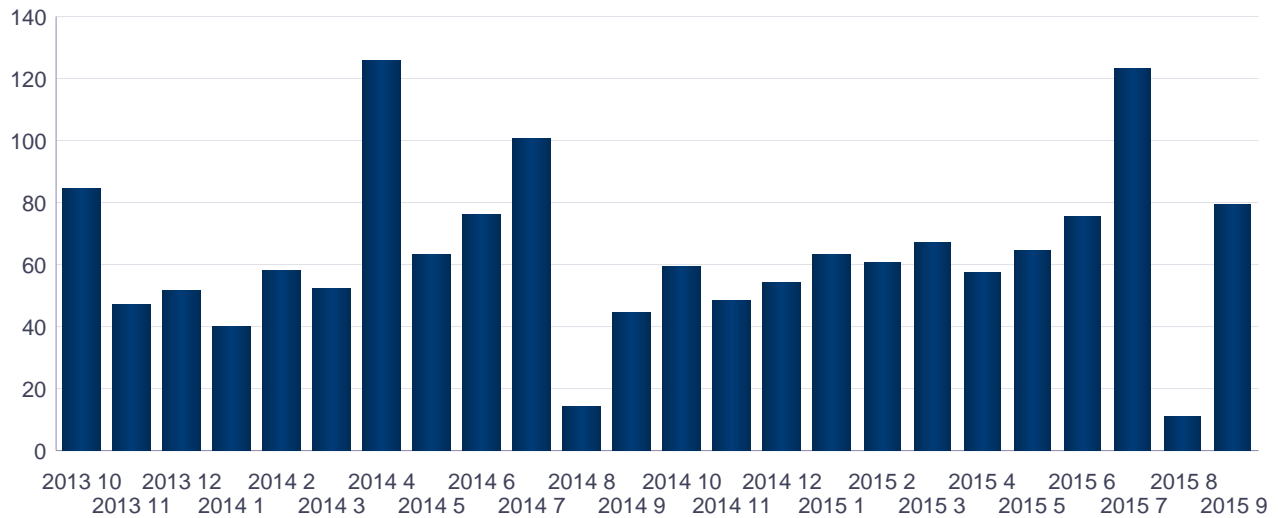

### 3. Edificios visados en la ciudad de Valencia según tipo

### 3. Edificis visats en la ciutat de València segons tipus

	2014				2015								
	Set	Oct	Nov	Des	Gen	Feb	Mar	Abr	Mai	Jun	Jul	Ago	Set
Edificios	27	87	68	86	86	81	92	89	110	111	150	23	110
Edificios no residenciales	13	16	18	22	14	15	17	23	23	20	30	9	17
Edificios residenciales	14	71	50	64	72	66	75	66	87	91	120	14	93

Fuente: Ministerio de Fomento.

Font: Ministeri de Foment.

### Edificios visados en la ciudad de Valencia Edificis visats a la ciutat de València

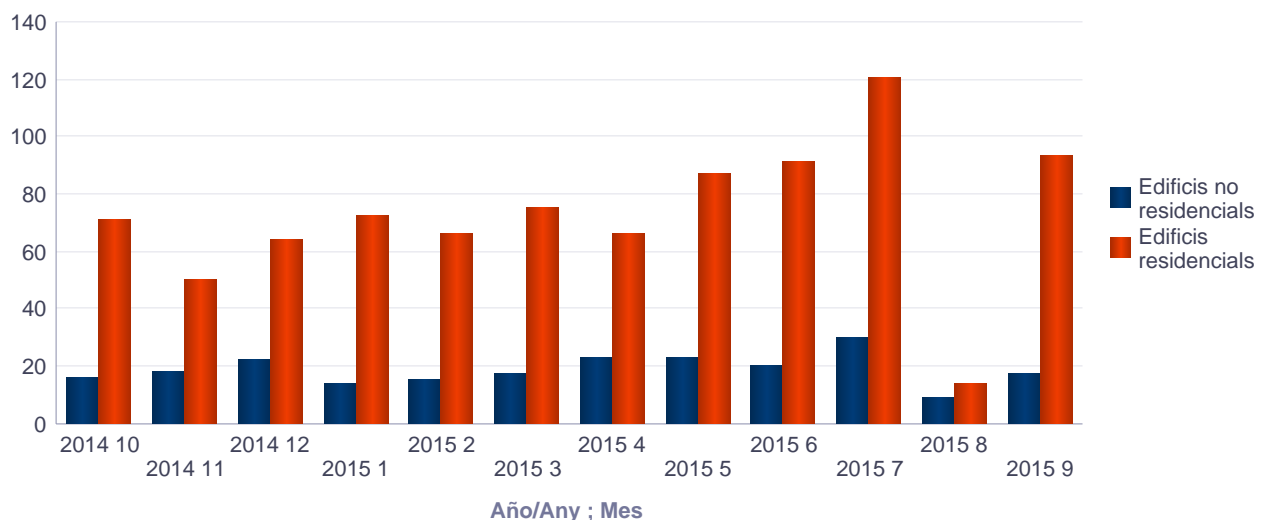

## Precio por metro cuadrado de las viviendas libres. Trimestre 3 / 2015

### Preu per metre quadrat dels habitatges lliures. Trimestre 3 / 2015

#### 1. Precio medio trimestral por metro cuadrado de las viviendas libres

##### 1. Preu mitjà trimestral per metre quadrat dels habitatges lliures

		2014		2015		
		Tercer trimestre	Quart trimestre	Primer trimestre	Segon trimestre	Tercer trimestre
Total	Valencia / València	1.166,80	1.182,00	1.155,10	1.181,60	1.126,30
	Barcelona	2.404,20	2.416,30	2.397,80	2.521,60	2.521,10
	Madrid	2.372,00	2.395,20	2.411,00	2.492,40	2.466,30
	Málaga / Màlaga	1.264,10	1.291,40	1.274,00	1.264,50	1.308,20
	Sevilla	1.537,70	1.616,50	1.570,70	1.629,80	1.576,40
	Zaragoza / Saragossa	1.230,00	1.262,70	1.280,50	1.295,80	1.289,50
	Comunitat Valenciana	1.116,00	1.135,30	1.122,60	1.139,90	1.139,60
	España / Espanya	1.455,80	1.463,10	1.457,90	1.476,80	1.476,00
Habitatges fins a 5 anys d'antiguitat	Valencia / València	1.559,70	1.571,30	1.706,50	1.717,70	1.621,30
	Barcelona	3.077,20	2.950,70	3.016,10	2.992,10	3.146,40
	Madrid	2.817,20	2.796,20	2.971,60	3.015,00	3.008,40
	Málaga / Màlaga	1.548,50	1.508,50	1.519,90	1.571,80	1.586,00
	Sevilla	1.798,60	1.950,20	1.777,50	1.803,20	1.884,70
	Zaragoza / Saragossa	1.574,70	1.615,70	1.613,10	1.517,30	1.556,70
	Comunitat Valenciana	1.374,70	1.358,60	1.403,10	1.400,50	1.431,30
	España / Espanya	1.714,00	1.720,40	1.723,80	1.732,90	1.741,90
Habitatges amb més de 5 anys d'antiguitat	Valencia / València	1.160,40	1.175,50	1.146,10	1.173,50	1.118,20
	Barcelona	2.394,70	2.408,60	2.389,00	2.515,10	2.512,30
	Madrid	2.364,40	2.388,30	2.401,30	2.483,40	2.456,90
	Málaga / Màlaga	1.261,40	1.289,20	1.271,60	1.261,30	1.305,50
	Sevilla	1.531,30	1.607,00	1.568,90	1.630,20	1.568,80
	Zaragoza / Saragossa	1.215,50	1.247,80	1.266,30	1.286,50	1.278,20
	Comunitat Valenciana	1.108,30	1.128,90	1.113,40	1.132,20	1.131,20
	España / Espanya	1.447,10	1.454,40	1.448,50	1.467,50	1.465,90

Nota: Las celdas en blanco corresponden a datos no representativos o sin observaciones. Fuente: Ministerio de Fomento.

Nota: Les cel·les en blanc corresponen a dades no representatives o sense observacions. Font: Ministeri de Foment.

Precio por metro cuadrado de las viviendas libres  
Preu per metre quadrat dels habitatges lliures

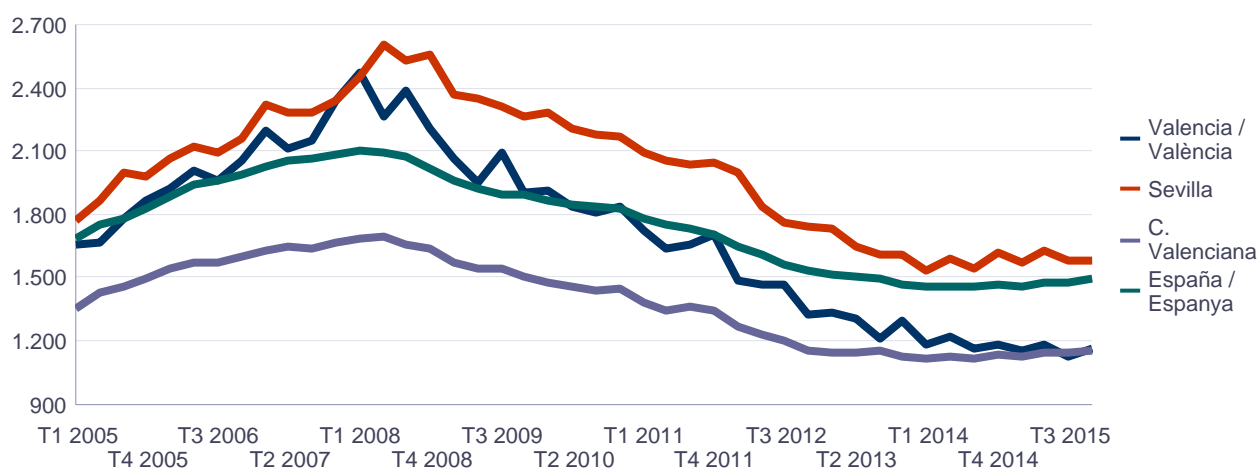

## 2. Número de tasaciones de viviendas libres

## 2. Nombre de taxacions d'habitatges lliures

		2014		2015		
		Tercer trimestre	Quart trimestre	Primer trimestre	Segon trimestre	Tercer trimestre
Total	Valencia / València	1.182	1.612	1.485	1.564	1.466
	Barcelona	2.279	3.399	3.464	3.407	3.067
	Madrid	4.752	6.597	5.729	6.619	5.725
	Málaga / Màlaga	743	937	979	1.120	946
	Sevilla	988	1.418	1.304	1.520	1.286
	Zaragoza / Saragossa	818	1.241	1.061	1.238	991
	Comunitat Valenciana	9.971	12.475	11.468	12.583	11.734
	España / Espanya	78.598	99.679	96.682	100.858	93.289

		2014		2015		
		Tercer trimestre	Quart trimestre	Primer trimestre	Segon trimestre	Tercer trimestre
Habitatges fins a 5 anys d'antiguitat	Valencia / València	47	97	68	54	47
	Barcelona	105	152	163	167	190
	Madrid	324	446	385	554	443
	Málaga / Màlaga	52	73	39	70	59
	Sevilla	59	92	89	85	78
	Zaragoza / Saragossa	49	136	68	106	58
Habitatges amb més de 5 anys d'antiguitat	Valencia / València	1.135	1.515	1.417	1.510	1.419
	Barcelona	2.174	3.247	3.301	3.240	2.877
	Madrid	4.428	6.151	5.344	6.065	5.282
	Málaga / Màlaga	691	864	940	1.050	887
	Sevilla	929	1.326	1.215	1.435	1.208
	Zaragoza / Saragossa	769	1.105	993	1.132	933

Fuente: Ministerio de Fomento.

Font: Ministeri de Foment.

Tasaciones de viviendas libres en Valencia  
Taxacions d'habitatges lliures a València

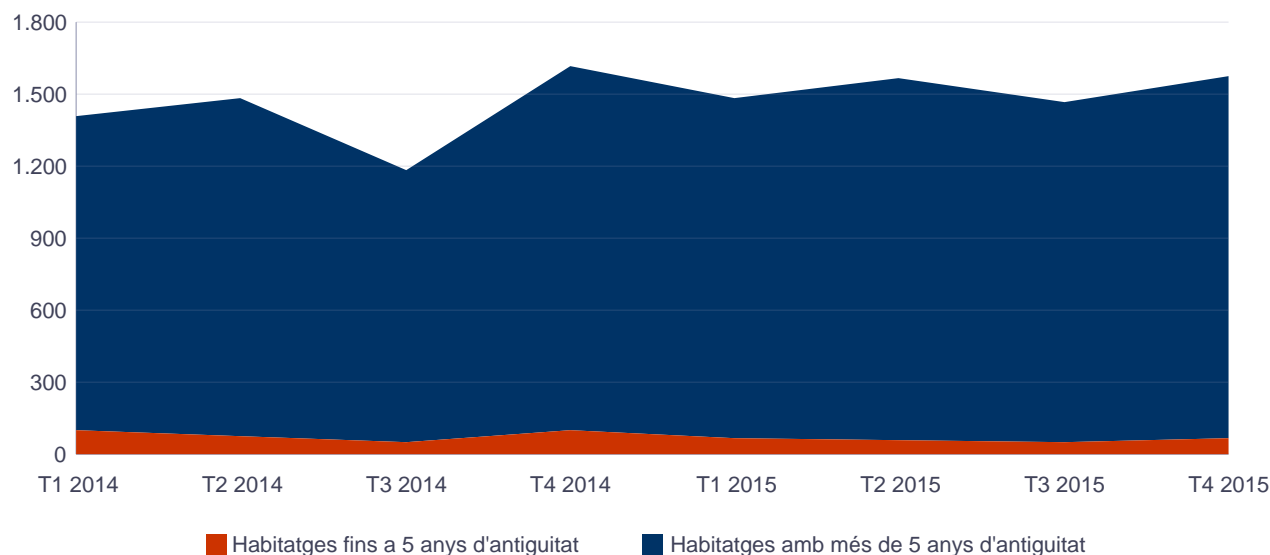

## Observaciones meteorológicas. 9 / 2015

### Observacions meteorològiques. 9 / 2015

#### 1.1.a. Temperatura. Estación Viveros

#### 1.1.a. Temperatura. Estació Vivers

		Temperatura mitjana de les màximes	Temperatura mitjana de les mínimes	Temperatura mitjana mensual	Temperatura màxima absoluta	Temperatura mínima absoluta
2014	Setembre	29,3	21,5	25,5	36,7	17,5
	Octubre	27,6	17,5	22,6	35,8	15,3
	Novembre	21,1	12,9	17,0	26,3	8,5
	Diciembre	17,7	7,9	12,8	22,6	1,4
2015	Gener	18,1	6,9	12,5	24,4	3,3
	Febrero	16,6	8,0	12,3	24,2	2,4
	Març	19,6	10,8	15,2	31,0	5,0
	Abril	21,0	12,4	16,7	27,6	9,5
	Maig	25,9	16,1	21,0	42,0	13,0
	Juny	28,2	19,4	23,8	32,5	15,8
	Juliol	31,2	24,2	27,7	35,2	22,0
	Agost	30,5	23,6	27,1	37,8	19,6
	Setembre	27,1	19,1	23,1	33,4	15,2

Nota: La temperatura se expresa en grados centígrados.

Fuente: Agencia Estatal de Meteorología.

Nota: La temperatura s'expressa en graus centígrads.

Font: Agència Estatal de Meteorologia.

Temperatura media mensual. Estación Viveros  
Temperatura mitjana mensual. Estació Vivers

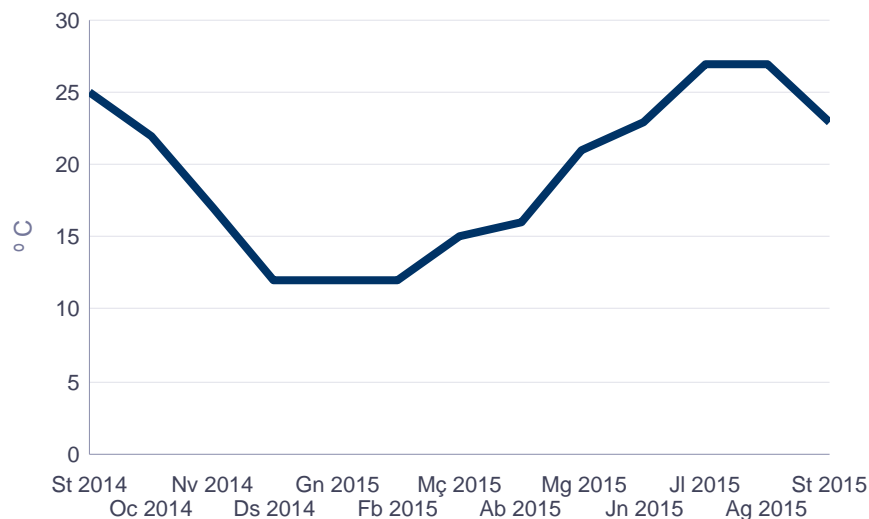



**1.1.b. Precipitación. Estación automática Viveros****1.1.b. Precipitació. Estació automàtica Vivers**

		Intensitat màxima en mm/h (D. CIVIL)	Nombre total de dies de precipitació (D. CIVIL)	Precipitació màxima en un dia (D. CIVIL)	Precipitació total en mm (D. CIVIL)
2014	Setembre	73,8	10,0	23,2	52,7
	Octubre	20,4	3,0	4,4	5,0
	Novembre	24,0	7,0	8,9	26,9
	Diciembre	54,0	3,0	25,9	44,6
2015	Gener	3,6	3,0	6,7	9,8
	Febrer	2,4	5,0	2,3	4,4
	Març	21,6	11,0	41,0	97,8
	Abril	6,6	4,0	2,6	3,6
	Maig	7,8	4,0	15,2	16,4
	Juny	97,2	6,0	28,5	50,9
	Juliol	13,2	7,0	7,1	11,0
	Agost	35,4	6,0	11,6	17,3
	Setembre	89,4	11,0	36,3	83,7

Fuente: Agencia Estatal de Meteorología.

Font: Agència Estatal de Meteorologia.

**1.1.c. Viento. Estación automática Viveros****1.1.c. Vent. Estació automàtica Vivers**

		Velocitat de ratxa màxima	Vent Velocitat Mitjana
2014	Setembre	40	5
	Octubre	60	5
	Novembre	63	6
	Diciembre	55	6
2015	Gener	78	5
	Febrer	67	8
	Març	65	7
	Abril	62	6
	Maig	53	7
	Juny	46	6
	Juliol	58	6
	Agost	49	6
	Setembre	53	6

Fuente: Agencia Estatal de Meteorología.

Font: Agència Estatal de Meteorologia.

**1.1.d. Insolación. Estación Viveros****1.1.d. Insolació. Estació Vivers**

		Insolació Mensual Total	Percentatge Insolació
2014	Setembre	223,8	59
	Octubre	242,7	70
	Novembre	152,1	50
	Desembre	198,7	68
2015	Gener	221,2	73
	Febrer	161	54
	Març	188,2	55
	Abril	242,2	61
	Maig	299,4	67
	Juny	298,3	67
	Juliol	289,1	64
	Agost	264	62
	Setembre	210	56

Fuente: Agencia Estatal de Meteorología.

Font: Agència Estatal de Meteorologia.

**1.1.e. Humedad relativa. Estación automática Viveros****1.1.e. Humitat relativa. Estació automàtica Vivers**

		Humitat relativa mitjana mensual
2014	Setembre	60
	Octubre	54
	Novembre	57
	Desembre	49
2015	Gener	48
	Febrer	45
	Març	52
	Abril	56
	Maig	48
	Juny	51
	Juliol	59
	Agost	58
	Setembre	55

Fuente: Agencia Estatal de Meteorología.

Font: Agència Estatal de Meteorologia.

**1.1.f. Presión atmosférica. Estación Valencia aeropuerto****1.1.f. Pressió atmosfèrica. Estació València aeroport**

		Pressió mitjana (hPa)	Pressió màxima (hPa)	Pressió mínima (hPa)
2014	Setembre	1.007	1.018	998
	Octubre	1.009	1.018	999
	Novembre	1.003	1.016	982
	Desembre	1.014	1.026	990
2015	Gener	1.014	1.035	981
	Febrer	1.009	1.025	987
	Març	1.011	1.025	994
	Abril	1.012	1.023	996
	Maig	1.009	1.018	998
	Juny	1.009	1.016	1.000
	Juliol	1.008	1.015	998
	Agost	1.008	1.014	999
	Setembre	1.008	1.017	995

*Nota: Datos expresados en hPa.*

*Fuente: Agencia Estatal de Meteorología.*

*Nota: Dades expressades en hPa.*

*Font: Agència Estatal de Meteorologia.*

**1.1.g. Días según nubosidad. Estación Valencia aeropuerto****1.1.g. Dies segons nuvolositat. Estació València aeroport**

		Nom de dies coberts	Nombre de dies aclarits	Nombre de dies ennuvolats
2014	Setembre	7	3	20
	Octubre	2	6	23
	Novembre	8	1	21
	Desembre	2	12	17
2015	Gener	1	14	16
	Febrer	3	1	24
	Març	9	8	14
	Abril	6	3	21
	Maig	2	12	17
	Juny	2	15	13
	Juliol	1	8	22
	Agost	2	6	23
	Setembre	5	4	21

*Fuente: Agencia Estatal de Meteorología.*

*Font: Agència Estatal de Meteorologia.*

## 1.2. Observaciones del viento. Porcentaje de veces que se observa en cada dirección. Estación automática Viveros

### 1.2. Observacions del vent. Percentatge de vegades que s'observa en cada direcció. Estació automàtica Vivers

		Vent Percentatge direcció E	Vent Percentatge direcció ENE	Vent Percentatge direcció ESE	Vent Percentatge direcció N	Vent Percentatge direcció NE	Vent Percentatge direcció NNE	Vent Percentatge direcció SE	Vent Percentatge direcció SSE
2014	Setembre	7	0	20	8	3	12	3	2
	Octubre	1	3	13	9	0	4	6	6
	Novembre	2	1	6	7	0	7	6	2
	Desembre	0	0	2	16	2	2	2	3
2015	Gener	0	0	3	5	0	2	2	2
	Febrer	1	0	6	17	1	5	4	0
	Març	2	1	14	25	2	10	8	5
	Abril	7	3	23	12	2	10	4	1
	Maig	8	1	20	12	0	10	14	2
	Juny	11	1	20	8	2	10	12	3
	Juliol	6	4	29	20	1	16	5	0
	Agost	10	1	28	15	2	13	3	1
	Setembre	4	1	9	16	2	7	9	4

Fuente: Agencia Estatal de Meteorología.

Font: Agència Estatal de Meteorologia.

## 1.2. Observaciones del viento. Porcentaje de veces que se observa en cada dirección. Estación automática Viveros (cont.)

### 1.2. Observacions del vent. Percentatge de vegades que s'observa en cada direcció. Estació automàtica Vivers (cont.)

		Vent Calmes <1.8 Km/h	Vent Percentatge direcció NNW	Vent Percentatge direcció NW	Vent Percentatge direcció S	Vent Percentatge direcció SSW	Vent Percentatge direcció SW	Vent Percentatge direcció W	Vent Percentatge direcció WNW	Vent Percentatge direcció WSW
2014	Setembre	18	2	2	0	2	6	6	0	9
	Octubre	18	1	1	2	4	8	8	1	15
	Novembre	17	2	2	4	3	9	15	1	16
	Desembre	15	8	6	2	5	9	12	1	15
2015	Gener	20	4	8	5	4	13	15	0	17
	Febrer	7	14	5	0	5	2	20	2	11
	Març	11	1	1	1	1	2	4	1	11
	Abril	15	1	1	2	1	1	11	0	6
	Maig	5	1	3	1	1	3	12	3	4
	Juny	10	0	1	1	0	1	11	2	7
	Juliol	10	3	1	0	0	0	2	0	3
	Agost	7	1	2	0	2	0	4	2	9
	Setembre	23	1	0	1	0	7	4	0	12

Fuente: Agencia Estatal de Meteorología.

Font: Agència Estatal de Meteorologia.

Distribución porcentual de la dirección del viento  
*Distribució percentual de la direcció del vent*

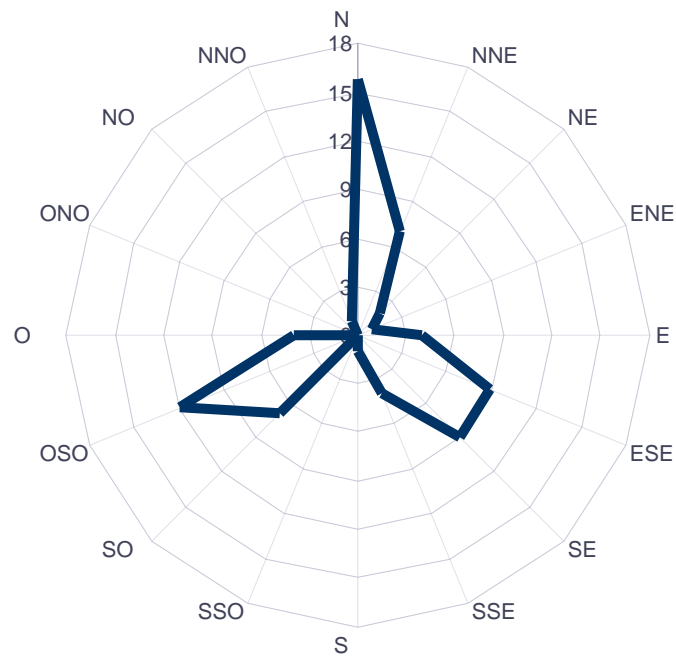

### 1.2.b. Observaciones del viento. Velocidad media que se observa en cada dirección. Estación automática Viveros

#### 1.2.b. Observacions del vent. Velocitat mitjana que s'observa en cada direcció. Estació automàtica Vivers

		Vent Km/h direcció E	Vent Km/h direcció ENE	Vent Km/h direcció ESE	Vent Km/h direcció N	Vent Km/h direcció NE	Vent Km/h direcció NNE	Vent Km/h direcció SE	Vent Km/h direcció SSE
2014	Setembre	7	0	7	6	4	5	10	8
	Octubre	3	3	7	4	0	5	4	7
	Novembre	6	2	8	4	0	5	6	6
	Desembre	0	0	3	8	4	3	6	3
2015	Gener	0	0	4	7	0	4	4	6
	Febrer	5	0	8	8	9	8	4	0
	Març	4	2	8	9	4	7	8	7
	Abril	4	3	8	6	4	6	9	10
	Maig	7	7	9	5	0	5	9	8
	Juny	7	5	9	6	4	6	7	9
	Juliol	6	4	8	6	3	5	8	0
	Agost	6	2	8	6	2	5	12	11
	Setembre	4	4	6	8	6	6	7	7

Fuente: Agencia Estatal de Meteorología.

Font: Agència Estatal de Meteorologia.

### 1.2.b. Observaciones del viento. Velocidad media que se observa en cada dirección. Estación automática Viveros (cont.)

#### 1.2.b. Observacions del vent. Velocitat mitjana que s'observa en cada direcció. Estació automàtica Vivers (cont.)

		Vent Km/h direcció NNW	Vent Km/h direcció NW	Vent Km/h direcció S	Vent Km/h direcció SSW	Vent Km/h direcció SW	Vent Km/h direcció W	Vent Km/h direcció WNW	Vent Km/h direcció WSW
2014	Setembre	5	4	0	6	7	6	0	3
	Octubre	3	9	4	8	5	7	6	7
	Novembre	2	10	5	5	11	12	5	7
	Desembre	8	9	3	5	8	6	5	5
2015	Gener	5	7	4	6	7	12	0	5
	Febrer	12	10	0	5	8	9	8	11
	Març	10	4	5	13	4	5	6	8
	Abril	6	2	3	4	8	9	0	7
	Maig	4	3	5	6	7	9	4	7
	Juny	0	5	7	0	3	4	8	6
	Juliol	6	3	0	0	0	3	0	4
	Agost	3	7	0	8	0	5	4	10
	Setembre	3	0	5	0	10	8	0	9

Fuente: Agencia Estatal de Meteorología.

Font: Agència Estatal de Meteorologia.

## Contaminación atmosférica. 3/2015

### Contaminació atmosfèrica. 3/2015

#### 1. Contaminación atmosférica. Media mensual

#### 1. Contaminació atmosfèrica. Mitjana mensual

		Av. França	P. Silla	Vivers	Universitat Politécnica	Molí del Sol	Bulevard Sud
Juliol	SO2	3	4	4	4	3	3
	PM10	15	20	32	23	27	40
	PM2.5	13	14	21	16	24	
	NO2	18	34	11	17	21	28
	Ozón	51	65	68	69	57	53
	CO	0,2	0,1			0,1	
Agost	SO2	3	4	3	4	3	3
	PM10		12	23	18	11	24
	PM2.5		7	9	10	10	
	NO2	17	27	10	16	18	23
	Ozón	61	62	81	65	59	52
	CO	0,2	0,2			0,1	
Setembre	SO2	3	4	3	3	3	3
	PM10		18	20	15	6	27
	PM2.5		14	13	8	5	
	NO2	26	39	20	25	24	33
	Ozón	58	58	52	64	61	46
	CO	0,1	0,2			0,2	

*Nota: Datos en microgramos/m<sup>3</sup>, excepto datos de monóxido de carbono (CO), expresados en miligramos/m<sup>3</sup>. (-) Datos no disponibles.*

*Nota: Dades en micrograms/m<sup>3</sup>, excepte dades de monòxid de carboni (CO), expressades en mil·ligrams/m<sup>3</sup>. (-) Dades no disponibles.*

*Fuente: Servicio de Contaminación Acústica. Ayuntamiento de Valencia.*

*Fuente: Servici de Contaminació Acústica. Ajuntament de València.*

Contaminación atmosférica media mensual por monóxido de carbono  
*Contaminació atmosfèrica mitjana mensual per monòxid de carboni*

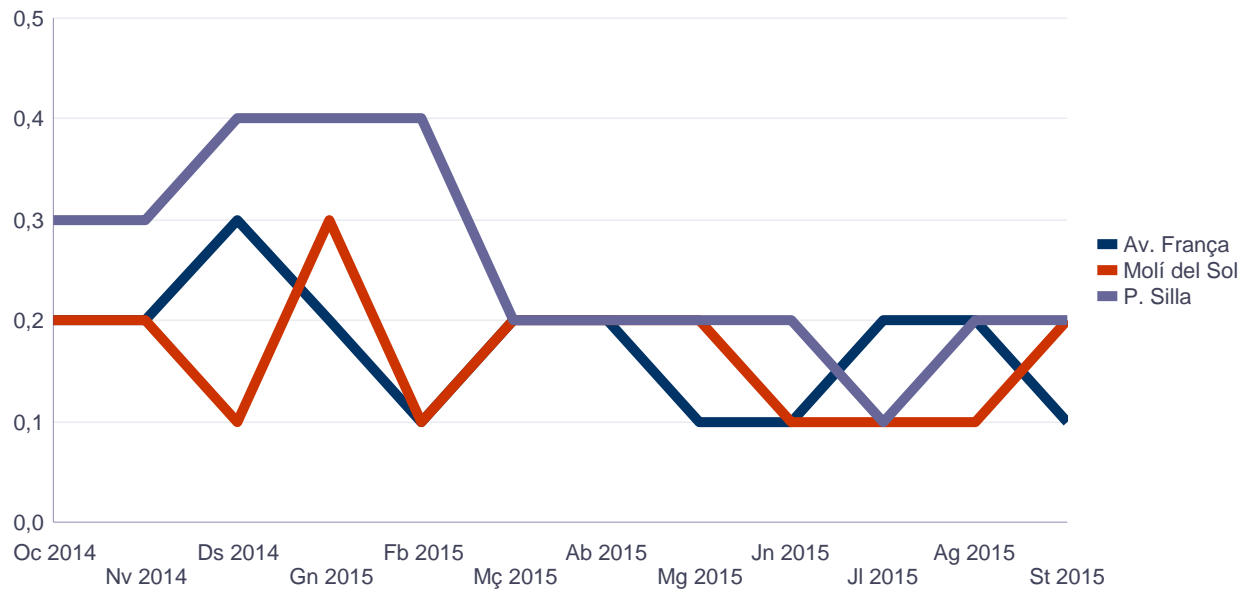



## Contaminación acústica. 3/2015

### Contaminació acústica. 3/2015

#### 1. Nivel sonoro (ruido) en dBA. Media por hora del día

#### 1. Nivell sonor (soroll) en dBA. Mitjana per hora del dia

	Molí del Sol	Pista de Silla	Ajuntament	Avda. Aragón	D. Juan de Austria
0	55,8	59,4	61,2	63,1	60,2
1	55,1	58,1	59,5	61,3	59,3
2	54,3	56,6	56,6	58,8	59,1
3	53,7	55,6	55,2	56,7	58,5
4	53,4	55,6	53,1	56,0	58,1
5	54,8	57,6	54,0	59,0	58,9
6	57,0	59,2	57,2	62,3	60,5
7	59,1	62,0	61,3	66,2	62,7
8	59,1	62,9	63,8	67,0	64,0
9	58,0	62,8	64,1	67,2	64,6
10	57,5	62,2	68,1	67,2	64,8
11	57,7	61,8	68,3	67,7	65,2
12	58,6	61,9	68,3	67,8	65,8
13	59,7	61,9	68,3	67,9	66,0
14	60,4	61,4	68,0	67,8	65,3
15	60,5	61,3	68,0	67,0	64,8
16	60,4	61,2	67,9	66,9	65,2
17	60,2	60,6	68,0	67,2	65,9
18	60,1	60,6	68,2	67,5	66,8
19	59,7	61,0	67,9	67,7	67,1
20	58,8	61,5	65,1	67,5	66,8
21	58,6	62,5	64,2	66,9	64,9
22	57,7	61,3	62,8	65,8	61,9
23	56,4	60,1	62,1	63,7	60,4

Fuente: Servicio de Contaminación Acústica. Ayuntamiento de Valencia.

Font: Servici de Contaminació Acústica. Ajuntament de València.

Nivel sonoro por hora del día  
 Nivell sonor per hora del dia

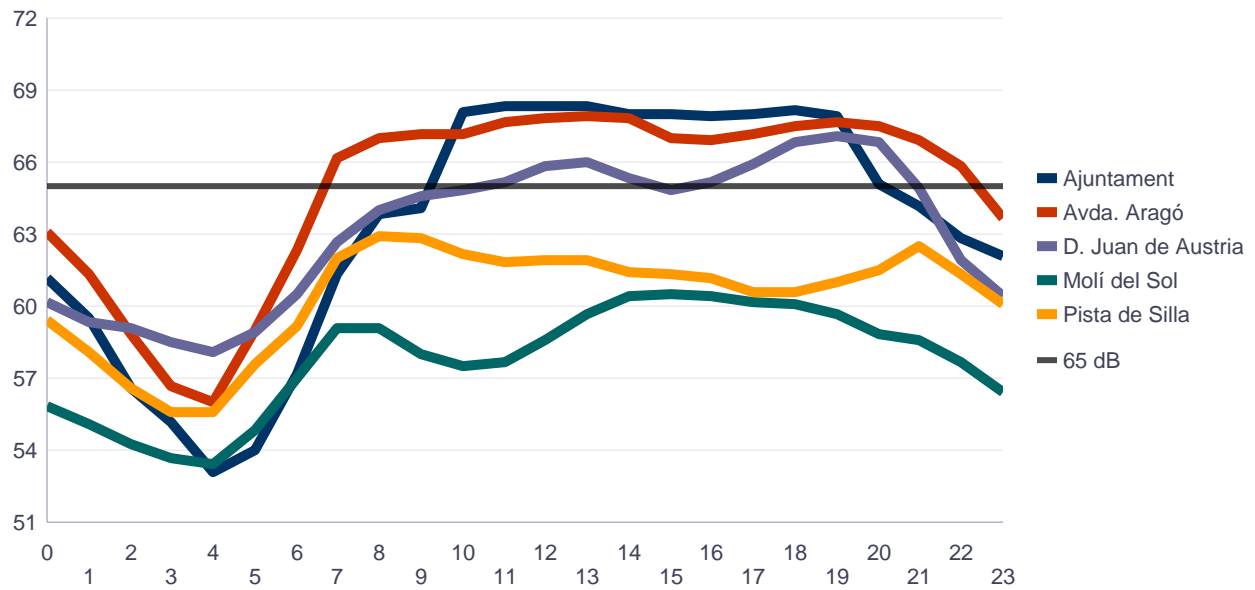

Nota: La OCDE recomienda valores inferiores a 65 dB.  
 Nota: L'OCDE recomana valor inferiors a 65 dB.

# CONCEPTES

## I. ACTIVITAT ECONÒMICA

### MERCAT DE TREBALL

**Desocupació registrada.** La constitueixen les demandes d'ocupació registrades pel Servei Valencià d'Ocupació i Formació (Servef) pendents el darrer dia del mes, excloent-hi les corresponents a les següents situacions:

- Demandants que, estant ocupats, sol·liciten una ocupació per a compatibilitzar-la amb l'actual o canviar-la per la que ocupen.
- Demandants perceptors de prestacions per desocupació que participen en treballs de Col·laboració Social.
- Demandants pensionistes per jubilació, pensionistes per gran invalidesa o invalidesa absoluta, o majors de 64 anys.
- Demandants que sol·liciten una ocupació per un període inferior a 3 mesos o jornada setmanal inferior a 20 hores.
- Demandants que estan cursant estudis d'ensenyança oficial reglada sempre que siguin menors de 25 anys, o que superant esta edat siguin demandants de primera ocupació.
- Demandants assistents a cursos de Formació Professional Ocupacional de més de 20 hores lectives setmanals, tinguen una beca de manutenció i siguin demandants de primera ocupació.
- Demandants amb demanda suspesa mentres romanguen en esta situació ja que la suspensió de la demanda, que generalment es tramita a petició del demandant i per causa que ho justifique, interromp la recerca d'ocupació.
- Demandants beneficiaris de prestacions per desocupació en situació de compatibilitat d'ocupació per realitzar un treball a temps parcial.

- Demandants que estan percebent el subsidi agrari o que, havent-ho esgotat, no haja passat més d'un any des del dia del naixement del dret.

- Demandants que rebutgen accions d'inserció laboral adequades a les seues característiques, segons estableix el R.D.Legislatiu 5/2000.

- Demandants sense disponibilitat immediata per al treball o en situació incompatible amb el mateix, com demandants inscrits en les Oficines d'Ocupació com a requisit previ per a participar en un procés de selecció per a un lloc de treball determinat, sol·licitants d'una ocupació exclusivament per a l'estranger, demandants d'una ocupació només a domicili, demandants en suspensió o reducció de jornada o modificació de les condicions de treball per un expedient de regulació d'ocupació, demandants que són donats d'alta com a cotitzants de la Seguretat Social, etc.

Les dades mensuals oferides han sigut arreplegades utilitzant el Sistema d'Informació dels Serveis Públics d'Ocupació (SISPE).

**Contractes registrats.** Són els contractes comunicats cada mes a les Oficines d'Ocupació amb centre de treball a la ciutat de València.

**Taxa de desocupació registrada.** Es calcula com a quocient entre la població desocupada i prenent com a denominador la població activa de l'EPA, amb la data de l'últim trimestre del que disposem al moment d'arribar les dades del Servef.

#### Àmbits territorials:

- Desocupació a la ciutat són totes les persones demandants inscrites que tenen com a domicili el municipi de València.

- Desocupació a les oficines del Servef són totes les persones demandants inscrites a les oficines situades a la ciutat (excepte l'oficina de l'Institut Social de la Marina), que tenen el següent àmbit territorial:

Av. del Port: Districtes postals 46011, 46023, 46024 i 46027.

Joan Llorens: Districtes postals 46008, 46015 i 46018.

Felip Rinaldi: Districtes postals 46016, 46019, i 46025, i els municipis d'Alfara del Patriarca, Moncada, Tavernes Blanques i Vinalesa.

Av. del Cid: Districte postal 46014 i el municipi de Mislata.

Vila Barberà: Districtes postals 46001, 46002, 46004, 46007 i 46017.

Lluís Oliag: Districtes postals 46005, 46006, 46012, 46013 i 46026.

Alfambra: Districtes postals 46003, 46009 i 46020 i el municipi d'Alboraya.

# CONCEPTOS

## I. ACTIVIDAD ECONÓMICA

### MERCADO DE TRABAJO

**Paro registrado.** Lo constituyen las demandas de empleo registradas por el Servicio Valenciano de Formación y Empleo (Servef) pendientes el último día del mes, excluyendo las siguientes situaciones:

- Demandantes que, estando ocupados, solicitan un empleo para compatibilizarlo con el actual o cambiarlo por el que ocupan.
- Demandantes perceptores de prestaciones por desempleo que participan en trabajos de Colaboración Social.
- Demandantes pensionistas por jubilación, pensionistas por gran invalidez o invalidez absoluta, o mayores de 64 años.
- Demandantes que solicitan un empleo por un período inferior a 3 meses o jornada semanal inferior a 20 horas.
- Demandantes que están cursando estudios de enseñanza oficial reglada siempre que sean menores de 25 años, o que superando esta edad sean demandantes de primer empleo.
- Demandantes asistentes a cursos de Formación Profesional Ocupacional de más de 20 horas lectivas semanales, tengan una beca de manutención y sean demandantes de primer empleo.
- Demandantes con demanda suspendida mientras permanezcan en esta situación ya que la suspensión de la demanda, que generalmente se tramita a petición del demandante y por causa que lo justifique, interrumpe la búsqueda de empleo.
- Demandantes beneficiarios de prestaciones por desempleo en situación de compatibilidad de empleo por realizar un trabajo a tiempo parcial.

- Demandantes que están percibiendo el subsidio agrario o que, habiéndolo agotado, no haya pasado más de un año desde el día del nacimiento del derecho.

- Demandantes que rechacen acciones de inserción laboral adecuadas a sus características, según establece el R.D. Legislativo 5/2000.

- Demandantes sin disponibilidad inmediata para el trabajo o en situación incompatible con el mismo, como demandantes inscritos en las Oficinas de Empleo como requisito previo para participar en un proceso de selección para un puesto de trabajo determinado, solicitantes de un empleo exclusivamente para el extranjero, demandantes de un empleo solo a domicilio, demandantes en suspensión o reducción de jornada o modificación de las condiciones de trabajo por un expediente de regulación de empleo, demandantes que son dados de alta como cotizantes de la Seg. Social, etc.

Los datos mensuales ofrecidos han sido recogidos utilizando el Sistema de Información de los Servicios Públicos de Empleo (SISPE).

**Contratos registrados.** Son los contratos comunicados cada mes a las Oficinas de Empleo con centro de trabajo en la ciudad de Valencia.

**Tasa de paro registrado.** Se calcula como cociente entre la población parada y tomando como denominador la población activa de la EPA, con el dato del último trimestre del que disponemos en el momento en que llegan los datos del Servef.

#### Ámbitos territoriales:

- Paro en la ciudad son todas las personas demandantes inscritas que tienen como domicilio el municipio de Valencia.

- Paro en las oficinas del Servef son todas las personas demandantes inscritas en las oficinas situadas en la ciudad (excepto la oficina del Instituto Social de la Marina), que tienen el siguiente ámbito territorial:

Av. Port: Distritos postales 46011, 46023, 46024 y 46027.

Juan Llorens: Distritos postales 46008, 46015 y 46018.

Felipe Rinaldi: Distritos postales 46016, 46019, y 46025, y los municipios de Alfara del Patriarca, Moncada, Tavernes Blanques y Vinalesa.

Av. Cid: Distritos postales 46014 y el municipio de Mislata.

Vila Barberà: Distritos postales 46001, 46002, 46004, 46007 y 46017.

Luis Oliag: Distritos postales 46005, 46006, 46012, 46013 y 46026.

Alfambra: Distritos postales 46003, 46009 y 46020 y el municipio de Alboraya.

Arts Gràfiques: Districtes postals 46010 (abans Alfambra), 46021 (abans Av. del Port) i 46022 (abans Av. del Port).

**Nota:** A partir del mes de març de 2009 les dades de demandants d'ocupació desocupats es presenten sobre la base de la Classificació Nacional d'Activitats Econòmiques 2009 (CNAE 2009), el que suposa una modificació en la distribució per sectors econòmics i per seccions respecte a la publicada en els mesos anteriors (que responia a la CNAE 1993).

Aquesta nova classificació afecta a la continuïtat i a la comparabilitat de les dades per activitats econòmiques, però no a la resta de la informació.

## ENQUESTA DE POBLACIÓ ACTIVA

**L'EPA** (Enquesta de Població Activa) és una enquesta contínua, realitzada per l'INE, que té per finalitat conèixer l'activitat econòmica respecte al component humà. Està orientada per a oferir dades de les principals categories poblacionals en relació al mercat de treball. La informació que incloem dins d'aquest apartat es referix a la ciutat de València i s'obté d'una explotació específica de les seccions que formen la mostra a la ciutat, de manera que constitueix un estratí únic; per tant el nivell d'error és major que per a la resta d'àmbits territorials més amplis. Les dades corresponen a la nova metodologia del 2005.

**Població activa.** La població econòmicament activa consta de totes les persones de 16 i més anys que durant la setmana de referència (l'anterior a l'entrevista) tenen les condicions per ser incloses com a ocupats o desocupats.

**Població ocupada.** Les persones de 16 i més anys que durant la setmana de referència han tingut un treball per compte alié (assalariats) o exercixen una activitat pel seu compte.

**Població desocupada.** Les persones de 16 i més anys que durant les 4 setmanes anteriors a la entrevista han estat sense treball, buscant activament treball (segons Reglament 1897/2000) i disponibles per a treballar.

**Població inactiva.** La població inactiva està formada per totes les persones majors de 16 anys no classificades com a ocupades o desocupades durant la setmana de referència. Es classifiquen en estudiants, feines de la llar, persones jubilades, pensionistes, activitats benèfiques, incapacitats i resta de situacions.

**Taxa d'activitat.** És el quocient entre població activa i la població major de 16 anys.

**Taxa de desocupació.** És el quocient entre població desocupada i la activa.

**Taxa de treball.** És el quocient entre població ocupada i la població major de 16 anys.

## AFILIACIÓ A LA SEGURETAT SOCIAL

En este apartat s'arreguen les dades de persones afiliades l'últim dia del mes a la ciutat de València, extreta de la pàgina Web de l'Institut Nacional de la Seguretat Social.

## INVERSIÓ INDUSTRIAL

**Inversió industrial.** Volum d'inversió que consta en les actes d'inscripció del Registre Industrial. Inclou només la inversió realitzada als sectors industrials que corresponen als següents codis CNAE 09: Indústries extractives (05, 06, 07, 08, 09), Indústria d'alimentació (10), Indústria de begudes i tabac (11, 12), Indústria tèxtil (13), Confecció tèxtil (14), Indústria del cuir i del calçat (15), Fusta (16), Paper (17), Arts gràfiques (18), Coqueries i refinació de petroli (19), Indústria química i farmacèutica (20, 21), Cautxú i plàstic (22), Extracció minerals no metàl·lics (23), Metal·lúrgia (24), Fabricació productes metàl·lics (25), Fabricació productes informàtics, electrònics, òptics i equips elèctrics (26, 27), Fabricació de maquinària i equip n.c.a.p. (28), Fabricació material transport (29, 30), Fabricació de mobles (31), Altres indústries manufactureres (32, 33), Subministrament d'energia elèctrica, gas, vapor i aire condicionat (35), Subministrament d'aigua, activitats de sanejament, gestió de residus i descontaminació (36, 37, 38, 39).

Arts Gràfiques: Distritos postales 46010 (antes Alfambra), 46021 (antes Av. Port) y 46022 (antes Av. Port).

**Nota:** A partir del mes de marzo de 2009 los datos de demandantes de empleo parados se presentan en base a la Clasificación Nacional de Actividades Económicas 2009 (CNAE 2009), lo que supone una modificación en la distribución por sectores económicos y por secciones respecto a la publicada en los meses anteriores (que respondía a la CNAE 1993).

Esta nueva clasificación afecta a la continuidad y a la comparabilidad de los datos por actividades económicas, pero no al resto de la información.

## ENCUESTA DE POBLACIÓN ACTIVA

**La EPA** (Encuesta de Población Activa) es una encuesta continua, realizada por el INE, con la finalidad de conocer la actividad económica en lo relativo al componente humano. Está orientada para ofrecer datos de las principales categorías poblacionales en relación al mercado de trabajo. La información que incluimos en este apartado se refiere a la ciudad de Valencia y se obtiene de una explotación específica de las secciones que forman la muestra en la ciudad, constituyendo un estrato único; por tanto el nivel de error es mayor que para otros ámbitos territoriales más amplios. Los datos corresponden a la nueva metodología del 2005.

**Población activa.** La población económicamente activa consta de todas las personas de 16 y más años que durante la semana de referencia (la anterior a la entrevista) tienen las condiciones para ser incluidas como ocupados o parados.

**Población ocupada.** Las personas de 16 y más años que durante la semana de referencia han tenido un trabajo por cuenta ajena (asalariados) o ejerciendo una actividad por cuenta propia.

**Población parada.** Las personas de 16 y más años que durante las 4 semanas anteriores a la entrevista han estado sin trabajo, buscando activamente trabajo (según R. 1897/2000) y disponibles para trabajar.

**Población inactiva.** La población inactiva esta formada por todas las personas mayores de 16 años no clasificadas como población ocupada o parada durante la semana de referencia. Se clasifican como estudiantes, tareas del hogar, personas jubiladas, pensionistas, actividades benéficas, incapacitados y otras situaciones.

**Tasa de actividad.** Es el cociente entre el número total de activos y la población mayor de 16 años.

**Tasa de paro.** Es el cociente entre el número de parados y el de activos.

**Tasa de empleo.** Es el cociente entre el número de ocupados y la población mayor de 16 años.

## AFILIACIÓN A LA SEGURIDAD SOCIAL

En este apartado se recogen los datos de personas afiliadas el último día del mes en la ciudad de Valencia, extraída de la página Web del Instituto Nacional de la Seguridad Social.

## INVERSIÓN INDUSTRIAL

**Inversió industrial.** Volumen de inversión que consta en las actas de inscripción del Registro Industrial. Incluye sólo la inversión realizada en los sectores industriales que corresponden a los siguientes códigos CNAE 09: Industrias extractivas (05, 06, 07, 08, 09), Industria de alimentación (10), Industria de bebidas y tabaco (11, 12), Industria textil (13), Confección textil (14), Industria del cuero y del calzado (15), Madera (16), Papel (17), Artes gráficas (18), Coqueries y refino de petróleo (19), Industria química y farmacéutica (20, 21), Caucho y plástico (22), Extracción minerales no metálicos (23), Metalurgia (24), Fabricación productos metálicos (25), Fabricación productos informáticos, electrónicos, ópticos y equipos eléctricos (26, 27), Fabricación de maquinaria y equipo n.c.o.p. (28), Fabricación de material transporte (29, 30), Fabricación de muebles (31), Otras industrias manufactureras (32, 33), Suministro de energía eléctrica, gas, vapor y aire acondicionado (35), Suministro de agua, actividades de saneamiento, gestión de residuos y descontaminación (36, 37, 38, 39).



**Noves indústries.** Inversió feta per les empreses en la creació de nous establiments industrials.

**Ampliacions.** Terme que assenyalava la inversió feta per les empreses en ampliació o modificació d'establiments ja existents.

**Maquinària.** Inclou tot l'equip industrial (maquinària, instal·lacions, motors, mitjans de treball) que l'empresa ha adquirit per a la posada en marxa de la nova indústria o l'ampliació.

**Terrenys i edificis-construccions.** Es considerarà el valor total de l'establiment quant a l'import que ha suposat la seua inversió en "terrenys i solars", "edificis industrials" i "resta de construccions i obres" (inclou les inversions en edificis administratius, habitatges per a empleats, obres d'infraestructura, etc.).

**Altres inversions d'equip.** Inclou certs béns d'equip industrial de difícil introducció dins l'apartat de maquinària, així com els béns d'equip sense caràcter d'equip industrial com són ara béns d'equip per a oficines (mobiliari, màquines d'oficina, procés de dades), mitjans de transport externs que no constitueixen equip industrial (turismes, camions).

**Establiments.** Correspon al nombre d'actes d'inscripció registrades durant un període de temps. S'identifica cada inscripció quan aquesta té l'existència d'un establiment que ha fet una inversió determinada.

**Potència instal·lada.** Potència dels motors o resta de receptors elèctrics que per motiu de la creació d'un nou establiment industrial o l'ampliació d'un que ja existia, s'hi instal·la.

**Llocs de treball.** Previsió (que pot arribar a fer-se realitat o no) que l'empresa fa sobre el personal que necessitarà per motiu de la creació d'una nova indústria o l'ampliació de la ja existent.

## CONSTITUCIÓ I EXTENCIÓ DE SOCIETATS

L'estadística de constitució i extinció de societats es correspon a una explotació de les dades del Registre Mercantil que publica en el seu Butlletí Oficial del Registre Mercantil (BORME) de la província de València l'objecte del qual és la publicitat oficial de les situacions jurídiques de les societats i la resta d'entitats en ell inscrites. És obligatori la inscripció de les següents situacions: les persones titulars individuals d'empreses navilières, les societats mercantils, les societats de garantia recíproca, les cooperatives de crèdit, les mútues i cooperatives d'assegurances i les mutualitats de previsió social, les societats d'inversió col·lectiva, les agrupacions d'interés econòmic, les caixes d'estalvi, els fons d'inversió, els fons de pensions, les sucursals de qualsevol dels subjectes anteriorment indicats, les sucursals de societats estrangeres i d'altres entitats estrangeres amb personalitat jurídica i fi lucratiu, les societats estrangeres que traslladen el seu domicili a territori espanyol i la resta de persones o entitats que establisquen les lleis.

**Constitucions.** Es constituïx una empresa quan s'inscriu en el Registre Mercantil.

**Extincions.** S'extingix una empresa quan es cancel·len els seients referents a esta empresa.

## II. CONSUM I PREUS

### ÍNDIX DE PREUS DE CONSUM

**IPC.** Elaborat per l'INE, mesura l'evolució del conjunt de preus dels béns i servicis que consumix tota la població resident en habitatges familiars a Espanya. El conjunt d'articles (béns i servicis) l'evolució dels preus del qual es tracta de seguir s'anomena "cistella de la compra", i s'obté a partir de l'Enquesta de Pressuposts Familiars que es va implantar a gener de 2006. L'estructura de consum resultant d'esta enquesta, permet classificar els articles en parcel·les de consum, de les quals se selecciona un o més articles per a representar-la. En estos moments la "cistella de la compra" està constituïda per 489 articles.

**Nuevas industrias.** Inversión realizada por las empresas en la creación de nuevos establecimientos industriales.

**Ampliaciones.** Término que indica la inversión realizada por las empresas en ampliación o modificación de establecimientos ya existentes.

**Maquinaria.** Incluye todo el equipo industrial (maquinaria, instalaciones, motores, medios de trabajo) que la empresa ha adquirido para la puesta en marcha de la nueva industria o la ampliación.

**Terrenos y edificios-construcciones.** Se considera el valor total del establecimiento en cuanto al monto que ha supuesto su inversión en "Terrenos y Solares", "Edificios Industriales" y "Otras Construcciones y Obras" (recoge las inversiones en edificios administrativos, viviendas para empleados, obras de infraestructura, etc.).

**Otras inversiones de equipo.** Incluye ciertos bienes de equipo industrial difíciles de encajar en el apartado maquinaria, así como los bienes de equipo que no tengan propiamente carácter de equipo industrial, tales como bienes de equipo para oficinas (mobiliario, máquinas oficina, proceso de datos), medios de transporte externos que no constituyen equipo industrial (turismos, camiones).

**Establecimientos.** Corresponde al número de actas de inscripción registradas durante un período de tiempo. Se identifica cada inscripción con la existencia de un establecimiento que invierte.

**Potencia instalada.** Potencia de los motores u otros receptores eléctricos que con motivo de la creación de un nuevo establecimiento industrial o a la ampliación de uno ya existente, se instala.

**Puestos de trabajo.** Previsión (que puede o no llegar a hacerse realidad) que la empresa realiza sobre el personal que necesitará con motivo de la creación de una nueva industria o a la ampliación de la ya existente.

## CONSTITUCIÓN Y EXTENCIÓN DE SOCIEDADES

La estadística de constitución y extinción de sociedades se corresponde a una explotación de los datos del Registro Mercantil que publica en su Boletín Oficial del Registro Mercantil (BORME) de la provincia de Valencia cuyo objeto es la publicidad oficial de las situaciones jurídicas de las sociedades y demás entidades en él inscritas. Es obligatorio la inscripción de los siguientes sujetos: las personas titulares individuales de navieras, las sociedades mercantiles, las sociedades de garantía recíproca, las cooperativas de crédito, las mutuas y cooperativas de seguros y las mutualidades de previsión social, las sociedades de inversión colectiva, las agrupaciones de interés económico, las cajas de ahorro, los fondos de inversión, los fondos de pensiones, las sucursales de cualquiera de los sujetos anteriormente indicados, las sucursales de sociedades extranjeras y de otras entidades extranjeras con personalidad jurídica y fin lucrativo, las sociedades extranjeras que trasladen su domicilio a territorio español y las demás personas o entidades que establezcan las leyes.

**Constituciones.** Se constituye una empresa cuando se inscribe en el Registro Mercantil.

**Extinciones.** Se extingue una empresa cuando se cancelan los asientos referentes a esta empresa.

## II. CONSUMO Y PRECIOS

### INDICE DE PRECIOS DE CONSUMO

**IPC.** Elaborado por el INE, mide la evolución del conjunto de precios de los bienes y servicios que consume toda la población residente en viviendas familiares en España. El conjunto de artículos (bienes y servicios) cuya evolución de precios se trata de seguir recibe el nombre de "cesta de la compra", y se obtiene a partir de la Encuesta de Presupuestos familiares que se implantó enero de 2006. La estructura de consumo resultante de esta encuesta permite clasificar los artículos en parcelas de consumo, de las cuales se selecciona uno o más artículos para representarla. En estos momentos la "cesta de la compra" está constituída por 489 artículos.

Les ponderacions de l'IPC representen les proporcions respecte a la despesa total efectuada per les famílies espanyoles en cadascun dels articles de la "cistella de la compra".

## TRANSPORTS

### Matriculació.

L'estadística de matriculació de turismes ha sigut obtinguda a partir dels fitxers desagregats provisionals de matriculacions mensuals de la DGT, seleccionant aquells registres corresponents a turismes de la ciutat de València y Comunitat Valenciana.

### Metrovalència.

A les dades de Metrovalència, les línies corresponen a: línia 1 (Villanueva de Castellón / Torrent Av. a Lliria / Bétera), línia 3 (Aeroport a Rafelbunyol), línia 4 (Fira València / Ll. Llarga – Terramelar / Mas del Rosari a La Marina), línia 5 (Neptú a Aeroport) i Línia 6 (Marítim-Serrería a Tossal del Rei).

### Port Autònom de València.

Navegació de cabotatge. Este concepte fa referència al tipus de navegació de vaixells, amb origen/destinació un port nacional.

TEU. Unitat per a mesurar la mercaderia containeritzada que correspon aproximadament a 39 metres cúbics.

Mercaderies a l'engròs. Són les que es transporten sense envasar i la seua mesura de control és el seu pes en tones.

Mercaderia general. Es presenta envasada en unitats de càrrega (sacs, bidons, caixes, etc) o unitats que poden ser comptades.

### Aeroport de València.

Les dades d'activitat de l'aeroport de València s'arreglen de les estadístiques provisionals que AENA publica a la seua pàgina web, i mostren el total de passatgers/es, vols i mercaderies incloent les arribades, eixides i trànsits.

## COMERCIALITZACIÓ DE PRODUCTES ALIMENTARIS

L'apartat inclou les dades corresponents als productes alimentaris comercialitzats a Mercavalència.

### ENQUESTA D'OCUPACIÓ HOTELERA

Realitzada per l'INE publicada amb periodicitat anual. La metodologia utilitzada en el disseny de l'enquesta inclou les modificacions realitzades al 2006. Les dades que s'ofereixen corresponen a la ciutat de València. Es defineix establiment hotelier com aquell establiment que presta serveis d'allotjament col·lectiu per mitjà de preu amb o sense altres serveis complementaris (hotel, hotel-apartament, motel, hostel, pensió...) i que s'inscriu com a tal al corresponent registre de les Conselleries de Turisme de cada Comunitat Autònoma.

## III. DEMOGRAFIA I POBLACIÓ

En este apartat s'arreglen els moviments registrats en el Padró Municipal d'Habitants durant el període estudiat. S'analitzen les altes, baixes i canvis de domicili registrats en el Padró. Les altes es classifiquen en naixements, immigracions i altres altes. Les baixes es classifiquen en defuncions, emigracions i altres baixes.

### NAIXEMENTS I DEFUNCIONS

**Naixement.** Es considera naixement el de qualsevol ésser nascut viu, independentment del període que visca. Es tracta de naixements classificats segons el lloc de residència de la mare.

**Defunció.** Defunció de qualsevol ésser nascut viu.

**Nota:** A partir del primer trimestre del 2003 s'utilitza la delimitació territorial aprovada al Ple de l'Ajuntament de 31/01/2003, que modifica l'àmbit territorial dels districtes 10, 11, 15, 16, 17.

Las ponderaciones del IPC representan las proporciones respecto al gasto total efectuado por los hogares españoles en cada uno de los artículos de la "cesta de la compra".

## TRANSPORTES

### Matriculación.

La estadística de matriculación de turismos ha sido obtenida a partir de los ficheros desagregados provisionales de matriculación mensual de la Dirección General de Tráfico (DGT), seleccionando aquellos registros correspondientes a turismos de la ciudad de Valencia y Comunidad Valenciana.

### Metrovalencia.

En los datos de Metrovalencia, las líneas corresponden a: línea 1 (Villanueva de Castellón / Torrent Av. a Lliria / Bétera), línea 3 (Aeroport a Rafelbunyol), línea 4 (Fira València / Ll. Llarga – Terramelar / Mas del Rosari a La Marina), línea 5 (Neptú a Aeroport) y línea 6 (Marítim-Serrería a Tossal del Rei).

### Puerto Autónomo de Valencia.

Navegación de cabotaje. Este concepto hace referencia al tipo de navegación de buques cuyo origen/destino es un puerto nacional.

TEU. Unidad para medir la mercancía containerizada que equivale aproximadamente a 39 metros cúbicos.

Mercancías al por mayor. Son las que se transportan sin envasar y su medida de control es su peso en toneladas.

Mercancía general. Se presenta envasada en unidades de carga (sacos, bidones, cajas, etc) o unidades que pueden ser contadas.

### Aeropuerto de Valencia.

Los datos de actividad del aeropuerto de Valencia se extraen de las estadísticas provisionales que AENA publica en su página web, y muestran el total de pasajeros/as, vuelos y mercancías incluyendo las llegadas, salidas y tránsitos.

## COMERCIALIZACIÓN DE PRODUCTOS ALIMENTARIOS

En este apartado recogemos los datos correspondientes a los productos alimentarios comercializados en Mercavalencia.

### ENCUESTA DE OCUPACIÓN HOTELERA

Realizada por el INE publicada con periodicidad anual. La metodología utilizada en el diseño de la encuesta incluye las modificaciones realizadas en 2006. Los datos que se ofrecen corresponden a la ciudad de Valencia. Se define establecimiento hotelero como aquel establecimiento que presta servicios de alojamiento colectivo mediante precio con o sin otros servicios complementarios (hotel, hotel-apartamento, motel, hostel, pensión,...) y que se inscribe como tal en el correspondiente registro de cada Comunidad Autónoma.

## III. DEMOGRAFÍA Y POBLACIÓN

En este apartado se recogen los movimientos registrados en el Padrón Municipal de Habitantes durante el periodo estudiado. Se analizan las altas, bajas y cambios de domicilio registrados en el Padrón. Las altas se clasifican en nacimientos, inmigraciones y otras altas. Las bajas se clasifican en defunciones, emigraciones y otras bajas.

### NACIMIENTOS Y DEFUNCIONES

**Nacimiento.** Se considera nacimiento el de cualquier ser nacido con vida, independientemente del período que viva. Se trata de nacimientos clasificados según el lugar de residencia de la madre.

**Defunción.** Defunción es la de cualquier ser nacido con vida.

**Nota:** A partir del primer trimestre del 2003 se utiliza la delimitación territorial aprobada en el Pleno del Ayuntamiento de 31/01/2003, que modifica el ámbito territorial de los distritos 10, 11, 15, 16, 17.

**MIGRACIONES REGISTRADAS**

**Migracions.** Procedents d'altres i baixes per canvi de residència entre municipis registrades en el Padró Municipal d'Habitants.

**Immigració.** Migracions originades fora de la ciutat de València i que tenen a esta com a destinació. Corresponen a una alta per immigració al Padró Municipal.

**Emigració.** Migracions originades a la ciutat de València i que tenen com a destinació un municipi diferent. Corresponen a una baixa per emigració al Padró Municipal.

**CANVIS DE DOMICILI INTRAURBANS**

**Canvi de domicili intraurbà.** És un canvi de residència que té com a origen i destinació la ciutat de València. Es classifiquen per sexe, edat, nivell d'estudis i valor cadastral del barri d'eixida i del d'arribada.

**Valor cadastral.** El valor cadastral dels béns immobles és integrat pel valor del sòl i de les construccions. Este es fixa prenent com a referència el valor de mercat, sense que mai no pugua excedir-lo.

El valor cadastral es fixa a partir de les dades existents als corresponents cadastres immobiliaris.

**LLISTAT DELS BARRIS SEGONS VALOR CADASTRAL MITJÀ DELS HABITATGES****LISTADO DE LOS BARRIOS SEGÚN VALOR CADASTRAL MEDIO DE SUS VIVIENDAS**

Menys de 16.000 €	De 16.000 a 20.000 €	De 20.000 a 26.000 €	De 26.000 a 35.000 €	Més de 35.000 €
17.5 Mauella	16.2 Ciutat Fallera	12.3 la Creu del Grau	8.1 Patraix	3.4 Arrancapins
17.4 Cases de Bàrcena	11.3 la Malva-rosa	5.2 Morvedre	3.1 el Botànic	15.3 Sant Llorenç
11.5 Natzaret	10.4 Fonteta de Sant Lluís	12.1 Aiora	2.1 Russafa	17.6 Massarojos
19.1 el Forn d'Alcedo	9.4 Sant Marcel·lí	10.5 na Rovella	8.4 Safranar	6.4 Ciutat
7.4 la Font Santa	15.2 Torreïel	9.2 l'Hort de Senabre	13.2 Ciutat Jardí	Universitària
19.8 Faitanar	19.5 el Palmar	11.1 el Grau	14.2 Camí de Vera	6.2 Mestalla
11.2 el Cabanyal - el Canyameler	18.1 Benimàmet	10.2 en Corts	1.5 el Mercat	4.4 Sant Pau
4.3 el Calvari	17.7 Borbotó	9.5 Camí Real	3.2 la Roqueta	1.2 la Xerea
19.7 la Torre	5.4 Tormos	13.1 l'Illa Perduda	4.1 Campanar	2.3 Gran Via
15.1 Orriols	7.2 Soternes	17.1 Benifaraig	3.3 la Petxina	12.5 Penya-roja
17.2 Poble Nou	19.2 el Castellar-l'Oliverar	5.3 Trinitat	13.5 la Carrasca	1.6 Sant Francesc
7.3 Tres Forques	17.3 Carpesa	7.1 Nou Moles	18.2 Beniferri	6.1 Exposició
	5.1 Marxalenes	16.1 Benicalap	1.1 la Seu	6.3 Jaume Roig
	1.3 el Carme	13.3 l'Amistat	13.4 la Bega Baix	2.2 el Pla del Remei
	9.3 la Creu Coberta	8.5 Favara	10.7 Ciutat de les Arts i de les Ciències	
	10.6 la Punta	1.4 el Pilar		
	19.3 Pinedo	11.4 Beteró		
		4.2 les Tendetes		
		10.1 Mont-Olivet		
		9.1 la Raiosa		
		12.2 Albors		
		12.4 Camí Fondo		
		5.5 Sant Antoni		
		14.1 Benimaclet		
		10.3 Malilla		
		19.6 el Perellonet		
		7.5 la Llum		
		8.2 Sant Isidre		
		8.3 Vara de Quart		
		19.4 el Saler		

Font: Cadastre de Béns Immobles a 01/01/2011

**MIGRACIONES REGISTRADAS**

**Migraciones.** Procedentes de altas y bajas por cambio de residencia entre municipios registradas en el Padrón Municipal de Habitantes.

**Inmigración.** Migraciones originadas fuera de la ciudad de Valencia y que tienen esta como destino. Corresponden a un alta por inmigración en el Padrón Municipal.

**Emigración.** Migraciones originadas en la ciudad de Valencia y que tienen como destino otro municipio. Corresponden a una baja por emigración en el Padrón Municipal.

**CAMBIOS DE DOMICILIO INTRAURBANOS**

**Cambio de domicilio intraurbano.** Es un cambio de residencia que tiene como origen y destino la ciudad de Valencia. Se clasifican por sexo, edad, nivel de estudios y valor catastral del barrio de salida y el de llegada.

**Valor catastral.** El valor catastral de los bienes inmuebles está integrado por el valor del suelo y de las construcciones. Este se fija tomando como referencia el valor de mercado, sin que, en ningún caso, pueda exceder de éste.

El valor catastral se fija a partir de los datos obrantes en los correspondientes catastros inmobiliarios.

**IV. EDIFICACIÓ I HABITATGE****HABITATGES VISATS**

**Habitatge.** Es defineix com a habitatge un recinte amb diverses habitacions i annexos, que pot ocupar la totalitat d'un edifici (habitatge unifamiliar) o part d'este, estant en este cas el conjunt estructuralment separat i independent de la resta. L'habitatge és concebut per a ser habitat per persones, generalment famílies, i es troba dotat d'accés directe des de la via pública o de recintes comuns

**IV. EDIFICACIÓN Y VIVIENDA****VIVIENDAS VISADAS**

**Vivienda.** Se define como vivienda un recinto con diversas estancias de habitación y anexos, que puede ocupar la totalidad de un edificio (vivienda unifamiliar) o parte del mismo, estando en este caso el conjunto estructuralmente separado e independiente del resto. La vivienda es concebida para ser habitada por personas, generalmente familias, estando dotada de acceso directo desde la vía pública o de



privats.

**Habitatges visats.** És el total d'habitatges d'obra nova i les reformes o restauracions a edificis d'habitatges en bloc o unifamiliars. S'obté mitjançant les fitxes de visat d'encàrrec professional de direcció d'obra. Es comptabilitzen totes les obres promogudes per promotors privats, així com les obres promogudes per organismes públics amb destinació edificis d'habitatges (no es computen, per tant, les obres promogudes per organismes públics que tinguen altres destinacions).

## PREU MITJÀ DEL M<sup>2</sup> DELS HABITATGES

**Preu mitjà per m<sup>2</sup> dels habitatges lliures.** La informació procedeix de l'Estadística de Preus de l'Habitatge del Ministeri de l'Habitatge. Esta Estadística té com a principal objectiu estimar el preu del m<sup>2</sup> dels habitatges en propietat del mercat immobiliari i conèixer la seua evolució trimestral i anual.

La unitat d'observació és l'habitatge que ha segut objecte de taxació per una empresa taxadora, d'acord amb les directrius de l'Orde Ministerial ECO/805/2003, de 27 de març. L'explotació de la informació s'efectua de manera exhaustiva.

**Habitatge lliure.** Es denomina habitatge lliure a aquell que per al seu accés al mercat immobiliari no hi ha restriccions legals, sobre preus, superfícies o qüestions referents al mercat hipotecari.

**Antiguitat.** Es calcula a partir de la data de terminació de les obres de construcció o de l'última gran rehabilitació de la vivenda o de l'edifici.

*recintos comunes privados.*

**Viviendas visadas.** Es el total de viviendas de obra nueva y las reformas o restauraciones en edificios de viviendas en bloque o unifamiliares. Se obtiene a través de las fichas de visado de encargo profesional de dirección de obra. Se contabilizan todas las obras promovidas por promotores privados, así como las obras promovidas por organismos públicos cuyo destino sea edificios de viviendas (no se computan, por tanto, las obras promovidas por organismos públicos que tengan otros destinos).

## PRECIO MEDIO DEL M<sup>2</sup> DE LAS VIVIENDAS

**Precio medio por m<sup>2</sup> de las viviendas libres.** La información procede de la Estadística de Precios de la Vivienda del Ministerio de la Vivienda. Esta Estadística tiene como principal objetivo estimar el precio del m<sup>2</sup> de la vivienda en propiedad del mercado inmobiliario y conocer su evolución trimestral y anual.

La unidad de observación es la vivienda que ha sido objeto de tasación por una empresa tasadora, de acuerdo con las directrices de la Orden Ministerial ECO/805/2003, de 27 de marzo. La explotación de la información se efectúa de manera exhaustiva.

**Vivienda libre.** Se denomina vivienda libre a aquella que para su acceso al mercado inmobiliario no existen restricciones legales, sobre precios, superficies o cuestiones referentes al mercado hipotecario.

**Antigüedad.** Se calcula a partir de la fecha de terminación de las obras de construcción o de la última gran rehabilitación de la vivienda o del edificio.

## V. MEDI AMBIENT

### OBSERVACIONES METEOROLÒGIQUES

**Precipitació.** Caiguda de productes de condensació del vapor d'aigua, sòlids o líquids, que arriben a terra amb una velocitat apreciable. Les mesures s'han obtingut considerant dies civils (de 0 a 24 h.).

**Humitat relativa.** Quocient entre la quantitat de vapor que conté l'atmosfera i la quantitat màxima que podria contindre a la mateixa temperatura, expressat en percentatge.

**Dies clars.** Aquells en els quals la suma de vuitens de cel tapat per núvols en les observacions efectuades a les 7 h, 13 h i 18 h. (del meridià de Greenwich) és inferior o igual a 4.

**Dies núvols.** Quan la suma és major de 4 i inferior a 20.

**Dies coberts.** Quan la suma és igual o superior a 20.

**Insolació absoluta.** Temps durant el qual el Sol ha lluït al cel en el transcurs d'un període determinat.

**Insolació relativa.** Relació entre la insolació absoluta i el nombre d'hores que el Sol ha estat sobre l'horitzó.

### CONTAMINACIÓ ATMOSFÈRICA

**Contaminació atmosfèrica.** Es produïx quan en la composició de la capa d'aire hi ha substàncies estranyes, o bé les normals però en quantitats elevades.

**PM10 y PM2.5.** Partícules que passen a través d'un capçal de grandària selectiva per a un diàmetre aerodinàmic de 10 µg i 2.5 µg respectivament amb una eficiència de tall del 50%.

**Monòxid de Carboni.** Gas incolor sense sabor ni olor. En quantitats elevades pot afectar el metabolisme respiratori. Regulat a la Directiva 2000/69/CE.

**Ozó.** Oxidant fotoquímic present a l'atmosfera, la funció del qual és de protegir a la terra de la radiació ultraviolada del Sol. Regulat al R.D. 1494/1995.

**Òxid Nítric i Diòxid de Nitrogen.** Contaminants importants de l'aire, productes de l'oxidació del nitrogen atmosfèric o orgànic (dels combustibles). El NO pot combinar-se junt a l'hemoglobina de la sang reduint la seua capacitat de transport d'oxigen. El NO<sub>2</sub> irrita els alveòls pulmonars. Una font important de NO<sub>2</sub> poden ser les estufes de gas, cremadors o calderes industrials. Regulats al R.D. 717/1987 i Directiva 1999/30/CE.

## V. MEDIO AMBIENTE

### OBSERVACIONES METEOROLÓGICAS

**Precipitación.** Caída de productos de condensación del vapor de agua, sólidos o líquidos, que llegan al suelo con velocidad apreciable. Las medidas se han obtenido considerando días civiles (de 0 a 24 h.).

**Humedad relativa.** Cociente entre la cantidad de vapor que contiene la atmósfera y la cantidad máxima que podría contener a la misma temperatura, expresado en porcentaje.

**Días despejados.** Aquellos en que la suma de octavos de cielo tapado por nubes en las observaciones efectuadas a las 7 h., 13 h. y 18 h. (del meridiano de Greenwich) es inferior o igual a 4.

**Días nubosos.** Cuando la suma es mayor de 4 e inferior a 20.

**Días cubiertos.** Cuando la suma es igual o superior a 20.

**Insolación absoluta.** Tiempo durante el cual el Sol ha brillado en el cielo en el transcurso de un período determinado.

**Insolación relativa.** Relación entre la insolación absoluta y el número de horas en que el Sol haya permanecido sobre el horizonte.

### CONTAMINACION ATMOSFÉRICA

**Contaminación atmosférica.** Se produce cuando en la composición de la capa de aire se encuentran sustancias extrañas, o bien las normales pero en cantidades elevadas.

**PM10 y PM2.5.** Partículas que pasen a través de un cabezal de tamaño selectivo para un diámetro aerodinámico de 10 µg y 2.5 µg respectivamente con una eficiencia de corte del 50%.

**Monóxido de Carbono.** Gas incoloro sin sabor ni olor. En cantidades elevadas puede afectar el metabolismo respiratorio. Regulado en la Directiva 2000/69/CE.

**Ozono.** Oxidante fotoquímico presente en la atmósfera, cuya función es la de proteger a la tierra de la radiación ultravioleta del Sol. Regulado en el R.D. 1494/1995.

**Óxido Nítrico y Dióxido de Nitrógeno.** Contaminantes importantes del aire, productos de la oxidación del nitrógeno atmosférico u orgánico (del combustible). El NO puede combinarse con la hemoglobina de la sangre reduciendo su capacidad de transporte de oxígeno. El NO<sub>2</sub> irrita los alvéolos pulmonares. Una fuente importante de NO<sub>2</sub> pueden ser las estufas de gas, quemadores o calderas industriales. Regulados en el R.D. 717/1987 y en la Directiva 1999/30/CE.



Les dades de PM10 i PM2.5 de les estacions P. Silla, França i Molí del Sol han estat proporcionats per un analitzador GRIMM 1107 (pendent d'aplicar factor d'equivalència a mètode de referència gravimètric).

Les mitjanes mensuals són susceptibles de patir variacions per validacions posteriors fins a l'estadística definitiva que es publica a l'Abril de l'any següent al de les dades.

*Los datos de PM10 y PM2.5 de las estaciones P. Silla, Francia y Molí del Sol han sido proporcionados por un analizador GRIMM 1107 (pendiente de aplicar factor de equivalencia a método de referencia gravimétrico).*

*Las medias mensuales son susceptibles de sufrir variaciones por validaciones posteriores hasta la estadística definitiva que se publica en Abril del año siguiente al de los datos.*

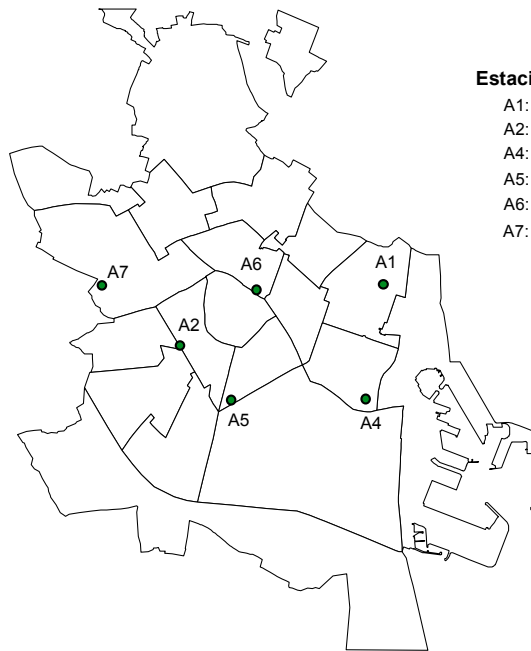

#### Estacions Automàtiques

- A1: Universitat Politècnica de València
- A2: Ac. Madrid (C. Linares amb C. Lorca)
- A4: Av. França
- A5: Pista de Silla
- A6: Jardins de Vivers
- A7: Molí del Sol

## CONTAMINACIÓ ACÚSTICA

Les dades procedeixen del Servei del Laboratori Municipal i del Medi Ambient. Les mesures del nivell sonor es prenen a quatre punts de la ciutat: Molí del Sol, Pista de Silla, Vivers i Av. Ausiàs March.

La informació que publiquem són nivells mitjans al període de referència per als diferents espais horaris. El nivell sonor es mesura a partir d'un mínim que s'estableix al llindar de percepció de l'oïda humana, el qual és de 0 dB; al voltant de 130 dB se situa el nivell del dolor. L'OCDE estableix com a nivell recomanable valors inferiors als 65 dB.

Nivells sonors de referència:

- So de fons al camp: entre 15 i 20 dB.
- So a una biblioteca: al voltant de 35 dB.
- So d'una conversa: al voltant de 65 dB.
- So del trànsit: al voltant de 70 dB.
- So d'un avió envoltant-se: al voltant de 120 dB.

## CONTAMINACIÓN ACÚSTICA

*Los datos proceden del Servicio del Laboratorio Municipal y del Medio Ambiente. Las medidas del nivel sonoro se toman en cuatro puntos de la ciudad: Molí del Sol, Pista de Silla, Viveros y Av. Ausias March.*

*La información que publicamos son niveles promedios en el periodo de referencia para las distintas franjas horarias. El nivel sonoro se mide a partir de un mínimo que se establece en el umbral de percepción del oído humano, este es de 0 dB; entorno a 130 dB se sitúa el nivel del dolor. La OCDE establece como recomendable valores inferiores a los 65 dB.*

*Niveles sonoros de referencia:*

- Sonido de fondo en el campo: entre 15 y 20 dB.*
- Sonido en una biblioteca: en torno a 35 dB.*
- Sonido de una conversación: en torno a 65 dB.*
- Sonido del tráfico: en torno a 70 dB.*
- Sonido de un avión despegando: en torno a 120 dB.*