

DADDES

ESTADÍSTIQUES
DE LA CIUTAT
DE VALÈNCIA

NUM. 1 - GENER - MARÇ 2015

DADDES



AJUNTAMENT DE VALENCIA
ÀREA DE DINAMITZACIÓ ECONÒMICA I OCUPACIÓ
OFICINA D'ESTADÍSTICA

www.valencia.es/estadistica
estadistica@valencia.es

ELABORACIÓ:

Oficina d'Estadística
Hidalgo Sánchez, Jordi
Martínez Ruiz, Francisco
Morales Lorente, Tomás
Moya Equiza, Carmiña
Rodríguez Ciria, María

Ha col·laborat en la publicació:
Estrugo Sendra, Rosa Ana
Lara Giménez, Patricia
Lobato Broto, Enrique
Moshuk, Marta

ÍNDIX

RESUM DE DADES	4
I. ACTIVITAT ECONÒMICA	5
I.1. Mercat de treball. Quart trimestre 2014	7
I.2. Enquesta de Població Activa. Quart trimestre 2014	12
I.3. Afiliació de treballadors a la Seguretat Social. Quart trimestre 2014	22
I.4. Constitució i extinció de societats. Quart trimestre 2014	26
II. CONSUM I PREUS	30
II.1. Índex de preus de consum. Quart trimestre 2014	32
II.2. Transports. Quart trimestre 2014	34
II.3. Comercialització de productes alimentaris. Quart trimestre 2014	43
II.4. Demanda turística. Quart trimestre 2014	47
III. DEMOGRAFIA I POBLACIÓ	50
III.1. Resum de moviments registrats al Padró Municipal.	51
III.2. Naixements i defuncions. Tercer trimestre 2014	53
III.3. Migracions registrades. Tercer trimestre 2014	54
III.4. Canvis de domicili intraurbans. Tercer trimestre 2014	58
IV. EDIFICACIÓ I HABITATGE	60
IV.1. Habitatges visats. Quart trimestre 2014	61
IV.2. Preus per m ² dels habitatges. Quart trimestre 2014	63
IV.3. Nombre de taxacions d'habitatges lliures. Quart trimestre 2014	64
V. MEDI AMBIENT	65
V.1. Observacions meteorològiques. Quart trimestre 2014	66
V.2. Contaminació atmosfèrica. Quart trimestre 2014	73
V.3. Contaminació acústica. Quart trimestre 2014	74
CONCEPTES	75

ÍNDICE

RESUMEN DE DATOS	4
I. ACTIVIDAD ECONÓMICA	5
I.1. Mercado de trabajo. Cuarto trimestre 2014	7
I.2. Encuesta de Población Activa. Cuarto trimestre 2014	12
I.3. Afiliación de trabajadores a la Seguridad Social. Cuarto trimestre 2014	22
I.4. Constitución y extinción de sociedades. Cuarto trimestre 2014	26
II. CONSUMO Y PRECIOS	30
II.1. Índice de precios de consumo. Cuarto trimestre 2014	32
II.2. Transportes. Cuarto trimestre 2014	34
II.3. Comercialización de productos alimentarios. Cuarto trimestre 2014	43
II.4. Demanda turística. Cuarto trimestre 2014	47
III. DEMOGRAFÍA Y POBLACIÓN	50
III.1. Resumen de movimientos registrados en el Padrón Municipal.	51
III.2. Nacimientos y defunciones. Tercer trimestre 2014	53
III.3. Migraciones registradas. Tercer trimestre 2014	54
III.4. Cambios de domicilio intraurbanos. Tercer trim. 2014	58
IV. EDIFICACIÓN Y VIVIENDA	60
IV.1. Viviendas visadas. Cuarto trimestre 2014	61
IV.2. Precios por m ² de las viviendas. Cuarto trimestre 2014	63
IV.3. Número de tasaciones de viviendas libres. Cuarto trimestre 2014	64
V. MEDIO AMBIENTE	65
V.1. Observaciones meteorológicas. Cuarto trimestre 2014	66
V.2. Contaminación atmosférica. Cuarto trimestre 2014	73
V.3. Contaminación acústica. Cuarto trimestre 2014	74
CONCEPTOS	75

RESUM DE DADES**RESUMEN DE DATOS****Desocupació registrada**

<i>Quart trimestre 2014</i>	<i>Total</i>	<i>Homes</i>	<i>Dones</i>
Octubre	75.547	35.273	40.274
Novembre	74.266	34.471	39.795
Desembre	73.274	34.038	39.236

Paro registrado

<i>Cuarto trimestre 2014</i>
Octubre
Noviembre
Diciembre

Enquesta de Població Activa (EPA)

<i>Quart trimestre 2014</i>	<i>Total</i>	<i>Homes</i>	<i>Dones</i>
Taxa d'activitat	57,1	62,8	51,9
Taxa de treball	43,9	47,8	40,3
Taxa de desocupació	23,1	23,9	22,3

Encuesta de Población Activa (EPA)

<i>Cuarto trimestre 2014</i>
Tasa de actividad
Tasa de empleo
Tasa de paro

Demanda turística

<i>Quart trimestre 2014</i>	<i>Grau d'ocupació</i>	<i>Pernoctacions</i>
Octubre	54,23	293.646
Novembre	49,54	260.408
Desembre	37,70	196.825

Demanda turística

<i>Cuarto trimestre 2014</i>
Octubre
Noviembre
Diciembre

Naixements i defuncions

<i>Tercer trimestre 2014</i>	<i>Naixements</i>	<i>Defuncions</i>	<i>Saldo</i>
	1.594	1.546	48

Nacimientos y defunciones

<i>Tercer trimestre 2014</i>

Migracions

<i>Tercer trimestre 2014</i>	<i>Immigracions</i>	<i>Emigracions</i>	<i>Saldo</i>
	8.560	7.076	1.484

Migraciones

<i>Tercer trimestre 2014</i>

Canvis de domicili intraurbans

<i>Tercer trimestre 2014</i>	
	9.253

Cambios de domicilio intraurbanos

<i>Tercer trimestre 2014</i>

Preu per m² dels habitatges lliures

<i>Quart trimestre 2014</i>	<i>Euros</i>
Total	1.182,00
Fins a 2 anys d'antiguitat	1.574,20
Més de 2 anys d'antiguitat	1.175,10

Precio por m² de las viviendas libres

<i>Cuarto trimestre 2014</i>
Total
Hasta 2 años de antigüedad
Más de 2 años de antigüedad

I. ACTIVITAT ECONÒMICA

I. ACTIVIDAD ECONÓMICA

ÍNDEX	5	ÍNDICE	5
I.1. Mercat de treball.		I.1. Mercado de trabajo.	
Població desocupada i taxa de desocupació en diferents àmbits	7	Población parada y tasa de paro en diferentes ámbitos	7
Evolució mensual de la taxa de desocupació en diferents àmbits	7	Evolución mensual de la tasa de paro en diferentes ámbitos ...	7
Evolució mensual desocupació registrada per sexe	8	Evolución mensual del paro registrado por sexo	8
Desocupació registrada en diferents àmbits. Mitjana trimestral per sectors	8	Paro registrado en diferentes ámbitos. Media trimestral por sectores.....	8
Desocupació registrada a la ciutat de València. Mitjana trimestral segons edat i sexe	8	Paro registrado en la ciudad de Valencia. Media trimestral según edad y sexo	8
Desocupació registrada a la ciutat de València. Mitjana trimestral segons grup professional i sexe	8	Paro registrado en la ciudad de Valencia. Media trimestral según grupo profesional y sexo.....	8
Desocupació registrada a la ciutat de València. Mitjana trimestral segons nivell formatiu	9	Paro registrado en la ciudad de Valencia. Media trimestral según nivel formativo.....	9
Desocupació registrada a la ciutat de València. Mitjana trimestral segons edat, sexe i nacionalitat.....	9	Paro registrado en la ciudad de Valencia. Media trimestral según edad, sexo y nacionalidad	9
Desocupació registrada a València ciutat al sector servicis. Mitjana trimestral segons secció d'activitat	9	Paro registrado en la ciudad de Valencia en el sector servicios. Media trimestral según sección de actividad.....	9
Desocupació registrada mensual a les oficines de col·locació de la ciutat de València segons sexe.....	9	Paro registrado mensual en las oficinas de empleo de la ciudad de Valencia según sexo	9
Contractes registrats segons tipus de contracte. Comparació amb altres àmbits	10	Contratos registrados según tipo de contrato. Comparación con otros ámbitos	10
Contractes registrats a la ciutat de València per mes, sexe i grup d'edat.....	10	Contratos registrados en la ciudad de Valencia por mes, sexo y grupo de edad.....	10
Contractes registrats a la ciutat de València per mes i grup ocupacional	11	Contratos registrados en la ciudad de Valencia por mes y grupo ocupacional	11
Contractes registrats a la ciutat de València per mes i sector d'activitat	11	Contratos registrados en la ciudad de Valencia por mes y sector de actividad.....	11
I.2. Enquesta de Població Activa.		I.2. Encuesta de Población Activa.	
Població de 16 i més anys de la ciutat de València segons relació amb l'activitat econòmica i sexe.....	12	Población de 16 y más años de la ciudad de Valencia según relación con la actividad económica y sexo	12
Evolució de la població activa segons sexe. València	12	Evolución de la población activa según sexo. Valencia.....	12
Evolució de la població activa segons sexe. Altres àmbits	13	Evolución de la población activa según sexo. Otros ámbitos ..	13
Evolució de la població ocupada segons sexe. València	13	Evolución de la población ocupada según sexo. Valencia	13
Evolució de la població ocupada segons sexe. Altres àmbits	13	Evolución de la población ocupada según sexo. Otros ámbitos	13
Evolució de la població desocupada segons sexe. València.....	14	Evolución de la población parada según sexo. Valencia.....	14
Evolució de la població desocupada segons sexe. Altres àmbits	14	Evolución de la población parada según sexo. Otros ámbitos ..	14
Evolució de la taxa d'activitat segons sexe. València	14	Evolución de la tasa de actividad según sexo. Valencia	14
Evolució de la taxa d'activitat segons sexe. Altres àmbits..	15	Evolución de la tasa de actividad según sexo. Otros ámbitos ..	15
Evolució de la taxa de treball segons sexe. València.....	15	Evolución de la tasa de empleo según sexo. Valencia	15
Evolució de la taxa de treball segons sexe. Altres àmbits ..	16	Evolución de la tasa de empleo según sexo. Otros ámbitos	16
Evolució de la taxa de desocupació segons sexe. València.....	16	Evolución de la tasa de paro según sexo. Valencia	16
Evolució de la taxa de desocupació segons sexe. Altres àmbits	17	Evolución de la tasa de paro según sexo. Otros ámbitos.....	17
Població de 16 i més anys de la ciutat de Valencia segons relació amb l'activitat econòmica i sexe.....	17	Población de 16 y más años de la ciudad de Valencia según relación con la actividad económica y sexo	17
Població activa de la ciutat de València segons edat i sexe	17	Población activa de la ciudad de Valencia según edad y sexo	17

Taxa d'activitat de la ciutat de València segons edat i sexe.....	17	Tasa de actividad de la ciudad de Valencia según edad y sexo	17
Població activa de la ciutat de València segons sector econòmic	18	Población activa de la ciudad de Valencia según sector económico	18
Població ocupada de la ciutat de València segons edat i sexe.....	18	Población ocupada de la ciudad de Valencia según edad y sexo	18
Taxa de treball de la ciutat de València segons edat i sexe.....	18	Tasa de empleo de la ciudad de Valencia según edad y sexo...	18
Població ocupada de la ciutat de València segons sector econòmic	19	Población ocupada de la ciudad de Valencia según sector económico	19
Població ocupada de la ciutat de València segons situació professional	19	Población ocupada de la ciudad de Valencia según situación profesional.....	19
Població desocupada de la ciutat de València segons edat i sexe.....	19	Población parada de la ciudad de Valencia según edad y sexo	19
Taxa de desocupació de la ciutat de València segons edat i sexe.....	20	Tasa de paro de la ciudad de Valencia según edad y sexo	20
Població desocupada segons sector econòmic.....	20	Población parada según sector económico.....	20
Població desocupada segons el temps que fa que busca treball.....	20	Población parada según el tiempo de búsqueda de empleo.....	20
Població desocupada segons situacions diverses.....	20	Población parada según situaciones diversas	20
Població assalariada de la ciutat de València segons sector econòmic	21	Población asalariada de la ciudad de Valencia según sector económico	21
Població assalariada del sector públic de la ciutat de València segons tipus d'administració.....	21	Población asalariada del sector público de la ciudad de Valencia según tipo de administración.....	21
Població inactiva segons situació d'inactivitat.....	21	Población inactiva según situación de inactividad	21
Llars segons activitat dels seus membres	21	Hogares según actividad de sus miembros.....	21

I.3. Afiliació a la Seguretat Social.

Persones afiliades a la Seguretat Social. Dades a finals de cada mes	22	Personas afiliadas a la Seguridad Social a final de cada mes ...	22
Persones afiliades a la Seguretat Social segons règim. Dades a finals de cada mes.....	23	Personas afiliadas a la Seguridad Social según régimen. Datos a final de cada mes.....	23
Persones afiliades segons secció d'activitat i règim. Dades a l'últim dia del mes	24	Personas afiliadas según sección de actividad y régimen. Datos a último día del mes	24
Persones afiliades del sector Servicis segons divisió d'activitat. Dades a l'últim dia del mes	25	Personas afiliadas del sector Servicios según división de actividad. Datos a último día del mes	25

I.4. Constitució i extinció de Societats.

Evolució anual.....	26	Evolución anual.....	26
Evolució mensual	26	Evolución mensual	26
Constitució i extinció de Societats per districte.....	27	Constitución y extinción de Sociedades por distrito	27
Constitució i extinció de Societats segons sector d'activitat (CNAE 2009).....	27	Constitución y extinción de Sociedades según sector de actividad (CNAE 2009).....	27
Constitució de Societats segons divisions d'activitat (CNAE 2009) més freqüents.	29	Constitución de Sociedades según divisiones de actividad (CNAE 2009) más frecuentes	29
Extinció de Societats segons divisions d'activitat (CNAE 2009) més freqüents	29	Extinción de Sociedades según divisiones de actividad (CNAE 2009) más frecuentes	29

I.1. Mercat de treball. Quart trimestre 2014*I.1. Mercado de trabajo. Cuarto trimestre 2014***1.1. Població desocupada i taxa de desocupació a diferents àmbits***1.1. Población parada y tasa de paro en diferentes ámbitos*

	Desocupació		Desocupació		Desocupació		Mitjana Trimestral
	Octubre	Taxa	Novembre	Taxa	Desembre	Taxa	
València ciutat	75.547	20,4%	74.266	20,1%	73.274	19,8%	74.362
València oficines Servef	85.214	-	83.584	-	82.308	-	83.702
Província de València	265.447	21,3%	259.660	20,8%	252.642	20,2%	259.250
Comunitat Valenciana	528.866	21,8%	522.103	21,5%	511.164	21,1%	520.711
Espanya	4.526.804	19,7%	4.512.116	19,6%	4.447.711	19,3%	4.495.544

Nota: Població activa de referència EPA amb la nova metodologia 2005.

Font: Servei Valencià d'Ocupació i Formació.

1.2. Evolució mensual de la taxa de desocupació en diferents àmbits*1.2. Evolución mensual de la tasa de paro en diferentes ámbitos*

		València ciutat	Província de València	Comunitat Valenciana	Espanya
2013	Octubre	21,1%	22,5%	23,2%	20,9%
	Novembre	20,9%	22,0%	22,8%	20,8%
	Desembre	20,3%	21,4%	22,2%	20,4%
2014	Gener	20,7%	22,1%	23,0%	21,0%
	Febrer	20,6%	22,1%	23,0%	21,0%
	Març	20,2%	21,9%	22,8%	21,0%
	Abril	20,7%	21,7%	22,3%	20,4%
	Maig	20,5%	21,5%	22,0%	19,9%
	Juny	20,4%	21,3%	21,6%	19,4%
	Juliol	20,3%	21,7%	21,8%	19,3%
	Agost	20,5%	22,0%	22,1%	19,3%
	Setembre	20,3%	22,0%	22,2%	19,4%
	Octubre	20,4%	21,3%	21,8%	19,7%
	Novembre	20,1%	20,8%	21,5%	19,6%
	Desembre	19,8%	20,2%	21,1%	19,3%

Font: Servei Valencià d'Ocupació i Formació.

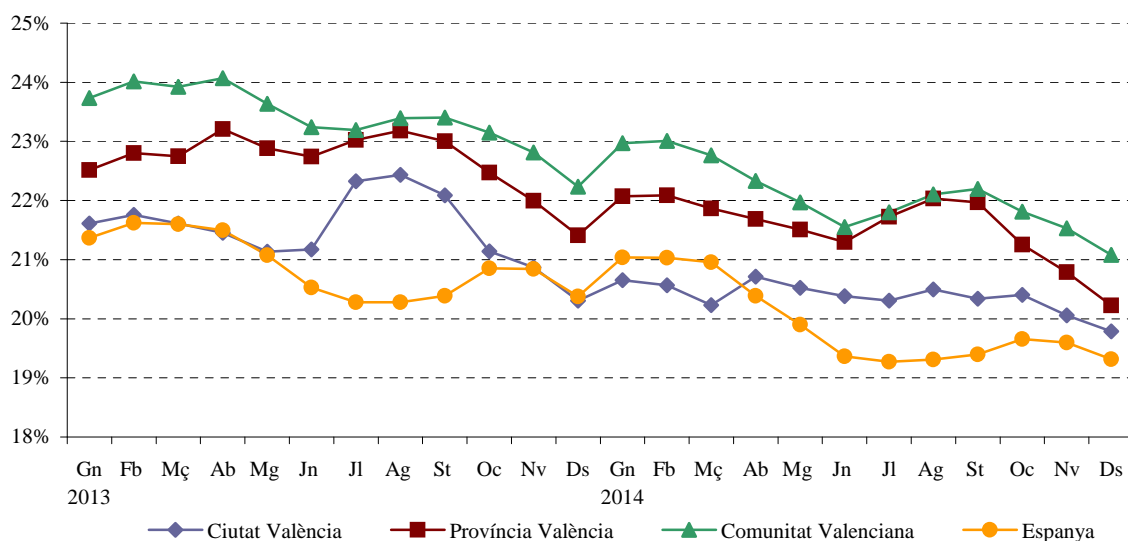
EVOLUCIÓ DE LA TAXA DE DESOCUPACIÓ

1.3. Evolució mensual de la desocupació registrada per sexe*1.3. Evolución mensual del paro registrado por sexo*

		Total Ciutat	Homes	Dones	Total Oficines	Homes	Dones
2014	Gener	79.059	37.945	41.114	89.195	42.771	46.424
	Febrer	78.737	37.708	41.029	88.694	42.440	46.254
	Març	77.452	37.121	40.331	87.211	41.716	45.495
	Abril	77.182	36.855	40.327	86.871	41.394	45.477
	Maig	76.463	36.322	40.141	86.010	40.718	45.292
	Juny	75.952	35.887	40.065	85.422	40.238	45.184
	Juliol	76.382	35.794	40.588	85.741	40.062	45.679
	Agost	77.094	36.168	40.926	86.626	40.487	46.139
	Setembre	76.484	35.749	40.735	86.141	40.194	45.947
	Octubre	75.547	35.273	40.274	85.214	39.655	45.559
	Novembre	74.266	34.471	39.795	83.584	38.655	44.929
	Desembre	73.274	34.038	39.236	82.308	38.100	44.208

Font: Servei Valencià d'Ocupació i Formació.

1.4. Desocupació registrada en diferents àmbits. Mitjana trimestral per sectors*1.4. Paro registrado en diferentes ámbitos. Media trimestral por sectores*

	Total	Agricultura	Indústria	Construcció	Servicis	Sense ocupació anterior
València ciutat	74.362	1.362	7.351	7.004	54.652	3.993
València oficines Servef	83.702	1.569	8.499	7.986	61.066	4.582
Província de València	259.250	8.644	35.562	27.059	171.738	16.247
Comunitat Valenciana	520.711	18.535	77.672	58.869	330.276	35.359
Espanya	4.495.544	217.145	453.542	537.676	2.902.420	384.761

Font: Servei Valencià d'Ocupació i Formació.

1.5. Desocupació registrada a la ciutat de València. Mitjana trimestral segons edat i sexe*1.5. Paro registrado en la ciudad de Valencia. Media trimestral según edad y sexo*

	Total	%	Homes	%	Dones	%
Total	74.362	100,0%	34.594	100,0%	39.768	100,0%
Menys de 20	1.013	1,4%	542	1,6%	471	1,2%
20 a 24 anys	3.899	5,2%	1.971	5,7%	1.929	4,8%
25 a 29 anys	6.114	8,2%	2.864	8,3%	3.250	8,2%
30 a 34 anys	7.779	10,5%	3.468	10,0%	4.311	10,8%
35 a 39 anys	9.683	13,0%	4.405	12,7%	5.278	13,3%
40 a 44 anys	10.086	13,6%	4.631	13,4%	5.455	13,7%
45 a 49 anys	10.867	14,6%	5.138	14,9%	5.728	14,4%
50 a 54 anys	9.915	13,3%	4.636	13,4%	5.279	13,3%
55 a 59 anys	9.603	12,9%	4.524	13,1%	5.079	12,8%
60 i més anys	5.402	7,3%	2.416	7,0%	2.987	7,5%

Font: Servei Valencià d'Ocupació i Formació.

1.6. Desocupació registrada a la ciutat de València. Mitjana trimestral segons grup professional i sexe*1.6. Paro registrado a la ciudad de Valencia. Media trimestral según grupo profesional y sexo*

	Total	Homes	Dones
Total	74.362	34.594	39.768
Directors i gerents	1.357	947	411
Tècnics i professionals científics	8.504	3.368	5.136
Tècnics i professionals de suport	7.637	4.456	3.180
Empleats administratius	10.323	2.271	8.052
Treballadors dels servicis	17.251	4.935	12.315
Treball. de l'agricultura i pesca	528	407	121
Artesans i treballadors qualificats	9.776	8.792	984
Operadors de maquinària	4.291	3.438	852
Ocupacions elementals	14.652	5.943	8.709
Ocupacions militars	44	36	8

Font: Servei Valencià d'Ocupació i Formació.

1.7. Desocupació registrada a la ciutat de València. Mitjana trimestral segons nivell formatiu*1.7. Paro registrado en la ciudad de Valencia. Media trimestral según nivel formativo*

	Total	%
Total	74.362	100,0%
Sense estudis	484	0,7%
Estudis primaris incomplets	1.105	1,5%
Estudis primaris complets	2.671	3,6%
Estudis secundaris	54.880	73,8%
Programes de formació professional	5.430	7,3%
Educació general	49.450	66,5%
Estudis postsecundaris	15.223	20,5%
Tècnics-professionals superiors	4.589	6,2%
Primer cicle	3.515	4,7%
Segon i tercer cicle	6.999	9,4%
Altres	120	0,2%

*Font: Servei Valencià d'Ocupació i Formació.***1.8. Desocupació registrada a la ciutat de València. Mitjana trimestral segons edat, sexe i nacionalitat***1.8. Paro registrado en la ciudad de Valencia. Media trimestral según edad, sexo y nacionalidad*

	Total		Homes		Dones	
	Espanyols	Estrangers	Espanyols	Estrangers	Espanyoles	Estrangeres
Total	64.810	9.553	29.708	4.886	35.102	4.667
Menys de 20	899	114	483	59	417	54
20 a 24 anys	3.440	459	1.764	207	1.676	252
25 a 29 anys	5.200	914	2.495	369	2.705	545
30 a 34 anys	6.195	1.584	2.801	667	3.394	917
35 a 39 anys	7.895	1.788	3.503	902	4.393	885
40 a 44 anys	8.659	1.427	3.836	795	4.823	632
45 a 49 anys	9.573	1.294	4.381	758	5.192	536
50 a 54 anys	8.979	936	4.085	551	4.894	386
55 a 59 anys	8.950	653	4.159	365	4.791	288
60 i més anys	5.019	383	2.202	214	2.817	170

*Font: Servei Valencià d'Ocupació i Formació.***1.9. Desocupació registrada a la ciutat de València al sector servicis. Mitjana trimestral segons secció d'activitat***1.9. Paro registrado en la ciudad de Valencia en el sector servicios. Media trimestral según sección de actividad*

	Total			
Sector Servicis	54.652			
Comerç, reparacions	10.594		Administració pública, defensa i Seg. Social	1.691
Transport i emmagatzemament	2.514		Educació	2.110
Hostaleria	7.801		Activitat sanitària i servicis socials	2.909
Informació i comunicacions	1.802		Activitats artístiques, recreatives i d'entreteniment	1.507
Activitats financeres i d'assegurances	877		Altres servicis	2.316
Activitats immobiliàries	570		Llars que col·loquen personal domèstic o	1.359
Activitats professionals, científiques i tècniques	7.464		productores de béns i servicis per a ús propi	
Activitats administratives i servicis auxiliars	11.112		Organismes extraterritorials	25

*Font: Servei Valencià d'Ocupació i Formació.***1.10. Desocupació registrada mensual a les oficines de col·locació de la ciutat de València segons sexe***1.10. Paro registrado mensual en las oficinas de empleo de la ciudad de Valencia según sexo*

		Total								
		Total	Av. Port	Felip Rinaldi	Vila Barberà	Av. Cid	Joan Llorens	Alfambra	Lluís Oliag	Arts Gràfiques
Total	Octubre	85.214	9.013	13.456	10.192	9.915	11.575	10.128	11.336	9.599
	Novembre	83.584	8.935	13.165	10.026	9.574	11.276	10.023	11.117	9.468
	Desembre	82.308	8.820	12.959	9.968	9.281	11.129	9.850	11.014	9.287
Homes	Octubre	39.655	4.165	6.548	4.711	4.419	5.372	4.768	5.281	4.391
	Novembre	38.655	4.060	6.340	4.655	4.206	5.219	4.703	5.160	4.312
	Desembre	38.100	3.989	6.241	4.635	4.077	5.146	4.641	5.140	4.231
Dones	Octubre	45.559	4.848	6.908	5.481	5.496	6.203	5.360	6.055	5.208
	Novembre	44.929	4.875	6.825	5.371	5.368	6.057	5.320	5.957	5.156
	Desembre	44.208	4.831	6.718	5.333	5.204	5.983	5.209	5.874	5.056

Font: Servei Valencià d'Ocupació i Formació.

1.11. Contractes registrats segons tipus de contracte. Comparació amb altres àmbits1.11. *Contratos registrados según tipo de contrato. Comparación con otros ámbitos*

	València ciutat	%	València Província	Ciutat / Província	Comunitat Valenciana	Ciutat / Comunitat
Octubre	37.082	100,0%	98.926	37,5%	172.127	21,5%
Indefinitos	3.156	8,5%	8.634	36,6%	16.000	19,7%
Temporals	33.926	91,5%	90.292	37,6%	156.127	21,7%
Novembre	29.188	100,0%	79.108	36,9%	137.810	21,2%
Indefinitos	2.371	8,1%	6.566	36,1%	12.113	19,6%
Temporals	26.816	91,9%	72.531	37,0%	125.685	21,3%
Altres	1	0,0%	11	9,1%	12	8,3%
Desembre	27.633	100,0%	79.079	34,9%	131.691	21,0%
Indefinitos	1.997	7,2%	5.048	39,6%	9.609	20,8%
Temporals	25.636	92,8%	74.018	34,6%	122.068	21,0%
Altres	0	0,0%	13	0,0%	14	0,0%

Font: Servei Valencià d'Ocupació i Formació (SERVEF).

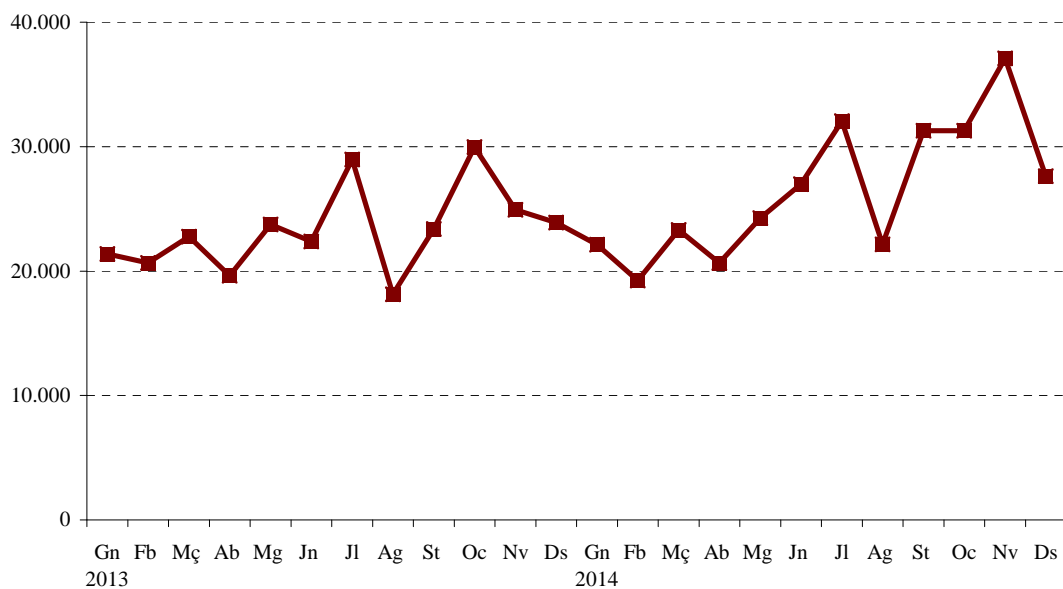
EVOLUCIÓ DE CONTRACTES REGISTRATS**1.12. Contractes registrats a la ciutat de València per mes, sexe i grup d'edat**1.12. *Contratos registrados en la ciudad de Valencia por mes, sexo y grupo de edad*

	Total	Homes	Dones
Octubre	37.082	20.064	17.018
Menys de 25	6.257	2.887	3.370
25 a 44 anys	24.268	13.680	10.588
45 i més anys	6.557	3.497	3.060
Novembre	29.188	16.292	12.896
Menys de 25	4.640	2.284	2.356
25 a 44 anys	19.164	10.976	8.188
45 i més anys	5.384	3.032	2.352
Desembre	27.633	15.505	12.128
Menys de 25	4.660	2.062	2.598
25 a 44 anys	18.527	10.949	7.578
45 i més anys	4.446	2.494	1.952

Font: Servei Valencià d'Ocupació i Formació (SERVEF).

1.13. Contractes registrats a la ciutat de València per mes i grup ocupacional*1.13. Contratos registrados en la ciudad de Valencia por mes y grupo ocupacional*

	Octubre	%	Novembre	%	Desembre	%
Total	37.082	100,0%	29.188	100,0%	27.633	100,0%
Directors i gerents	79	0,2%	58	0,2%	50	0,2%
Tècnics i professionals científics	3.728	10,1%	2.293	7,9%	1.871	6,8%
Tècnics i professionals de suport	3.236	8,7%	1.964	6,7%	1.602	5,8%
Empleats administratius	3.897	10,5%	2.746	9,4%	1.815	6,6%
Treballadors dels servicis	9.719	26,2%	7.535	25,8%	8.163	29,5%
Treball. de l'agricultura i pesca	138	0,4%	58	0,2%	74	0,3%
Artesans i treballadors qualificats	2.509	6,8%	3.561	12,2%	5.118	18,5%
Operadors de maquinària	897	2,4%	999	3,4%	1.977	7,2%
Ocupacions elementals	12.879	34,7%	9.974	34,2%	6.962	25,2%
Ocupacions militars	0	0,0%	0	0,0%	1	0,0%

Font: Servei Valencià d'Ocupació i Formació (SERVEF).

1.14. Contractes registrats a la ciutat de València per mes i sector d'activitat*1.14. Contratos registrados en la ciudad de Valencia por mes y sector de actividad*

	Total	Agricultura	Indústria	Construcció	Servicis
Total Trimestre	93.903	11.837	2.564	3.371	76.131
%	100,0%	12,6%	2,7%	3,6%	81,1%
Octubre	37.082	4.537	900	1.227	30.418
Novembre	29.188	4.812	918	1.126	22.332
Desembre	27.633	2.488	746	1.018	23.381

Font: Servei Valencià d'Ocupació i Formació (SERVEF).

Encuesta de Población Activa. Trimestre 4 / 2014

Enquesta de Població Activa. Trimestre 4 / 2014

1. Población de 16 y más años de la ciudad de Valencia según relación con la actividad económica y sexo

1. Població de 16 i més anys de la ciutat de València segons relació amb l'activitat econòmica i sexe

		2013		2014		
		Quart trimestre	Primer trimestre	Segon trimestre	Tercer trimestre	Quart trimestre
Població de 16 anys i més (en milers)	Homes	313,9	308,5	311,8	310,3	310,5
	Dones	345,4	346,9	342,2	345,9	337,7
	Total	651,0	655,3	654,0	656,3	648,2
Població activa (en milers)	Homes	204,0	198,3	199,9	199,7	195,0
	Dones	179,6	184,6	172,7	176,4	175,3
	Total	383,6	382,8	372,6	376,1	370,3
Població ocupada (en milers)	Homes	154,6	147,6	149,8	144,5	148,5
	Dones	137,4	138,9	134,8	136,1	136,2
	Total	292,0	286,5	284,7	280,6	284,7
Població desocupada (en milers)	Homes	49,4	50,7	50,1	55,2	46,5
	Dones	42,2	45,6	37,9	40,4	39,1
	Total	91,6	96,3	88,0	95,6	85,6
Població inactiva (en milers)	Homes	109,9	110,2	111,9	110,6	115,5
	Dones	165,8	162,3	169,5	169,5	162,4
	Total	267,0	272,5	281,3	280,1	277,9
Població desocupada que busca el seu primer treball (en milers)	Homes		3,1	3,1	5,3	5,9
	Dones		5,5	4,0	1,7	3,2
	Total		8,6	7,2	7,0	9,1

Fuente: Instituto Nacional de Estadística (INE)
Font: Institut Nacional d'Estadística (INE)

2.1. Evolución de la población activa según sexo. Valencia

2.1. Evolució de la població activa segons sexe. València

		Total	Dones	Homes
2013	Quart trimestre	383,6	179,6	204,0
2014	Primer trimestre	382,8	184,6	198,3
	Segon trimestre	372,6	172,7	199,9
	Tercer trimestre	376,1	176,4	199,7
	Quart trimestre	370,3	175,3	195,0

Nota: Datos en miles / Dades en milers
Fuente: Instituto Nacional de Estadística (INE)
Font: Institut Nacional d'Estadística (INE)

Evolución de la población activa (en miles) de la ciudad de Valencia
Evolució de la població activa (en milers) de la ciutat de València

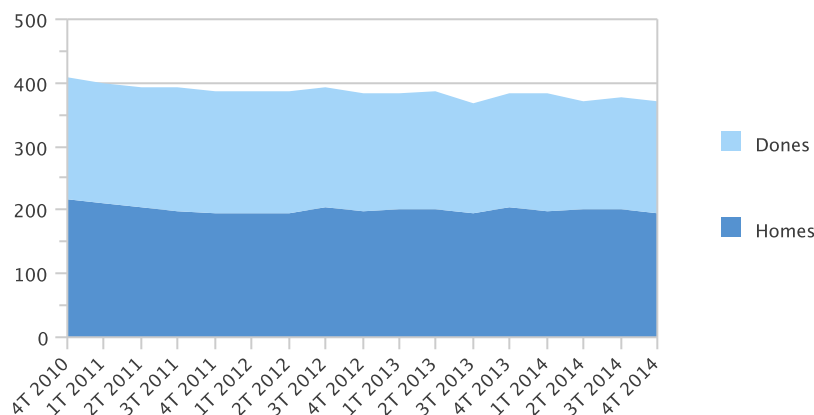

2.2. Evolución de la población activa según sexo. Otros ámbitos

2.2. Evolució de la població activa segons sexe. Altres àmbits

			Provincia / Província	Comunitat Valenciana	España / Espanya
Total	2013	Quart trimestre	1.266,3	2.461,9	23.070,9
	2014	Primer trimestre	1.260,6	2.435,8	22.883,9
		Segon trimestre	1.261,2	2.446,3	22.975,9
		Tercer trimestre	1.232,4	2.404,2	22.931,7
		Quart trimestre	1.249,0	2.424,8	23.026,8
Dones	2013	Quart trimestre	584,9	1.124,9	10.655,2
	2014	Primer trimestre	583,6	1.119,6	10.601,8
		Segon trimestre	571,8	1.106,9	10.602,7
		Tercer trimestre	559,2	1.088,8	10.532,4
		Quart trimestre	570,7	1.099,7	10.644,9
Homes	2013	Quart trimestre	681,4	1.337,0	12.415,6
	2014	Primer trimestre	677,1	1.316,2	12.282,1
		Segon trimestre	689,5	1.339,4	12.373,2
		Tercer trimestre	673,1	1.315,3	12.399,3
		Quart trimestre	678,3	1.325,1	12.382,0

Nota: Datos en miles / Dades en milers
Fuente: Instituto Nacional de Estadística (INE)
Font: Institut Nacional d'Estadística (INE)

3.1. Evolución de la población ocupada según sexo. Valencia

3.1. Evolució de la població ocupada segons sexe. València

		Total	Dones	Homes
2013	Quart trimestre	292,0	137,4	154,6
2014	Primer trimestre	286,5	138,9	147,6
	Segon trimestre	284,7	134,8	149,8
	Tercer trimestre	280,6	136,1	144,5
	Quart trimestre	284,7	136,2	148,5

Nota: Datos en miles / Dades en milers.
Fuente: Instituto Nacional de Estadística (INE)
Font: Institut Nacional d'Estadística (INE)

3.2. Evolución de la población ocupada según sexo. Otros ámbitos

3.2. Evolució de la població ocupada segons sexe. Altres àmbits

			Provincia / Província	Comunitat Valenciana	España / Espanya
Total	2013	Quart trimestre	944,2	1.793,5	17.135,2
	2014	Primer trimestre	914,2	1.752,7	16.950,6
		Segon trimestre	934,1	1.805,5	17.353,0
		Tercer trimestre	913,5	1.790,1	17.504,0
		Quart trimestre	971,6	1.855,4	17.569,1
Dones	2013	Quart trimestre	439,5	807,3	7.828,4
	2014	Primer trimestre	423,0	793,1	7.785,0
		Segon trimestre	421,3	807,0	7.912,1
		Tercer trimestre	415,4	802,3	7.898,1
		Quart trimestre	438,6	830,0	8.010,8
Homes	2013	Quart trimestre	504,7	986,2	9.306,8
	2014	Primer trimestre	491,2	959,5	9.165,6
		Segon trimestre	512,7	998,6	9.441,0
		Tercer trimestre	498,1	987,8	9.605,9
		Quart trimestre	533,0	1.025,4	9.558,3

Nota: Datos en miles / Dades en milers.
Fuente: Instituto Nacional de Estadística (INE)
Font: Institut Nacional d'Estadística (INE)

4.1. Evolución de la población parada según sexo. Valencia

4.1. Evolució de la població desocupada segons sexe. València

		Total	Dones	Homes
2013	Quart trimestre	91,6	42,2	49,4
2014	Primer trimestre	96,3	45,6	50,7
	Segon trimestre	88,0	37,9	50,1
	Tercer trimestre	95,6	40,4	55,2
	Quart trimestre	85,6	39,1	46,5

Nota: Datos en miles / Dades en milers.
Fuente: Instituto Nacional de Estadística (INE)
Font: Institut Nacional d'Estadística (INE)

4.2. Evolución de la población parada según sexo. Otros ámbitos

4.2. Evolució de la població desocupada segons sexe. Altres àmbits

		Provincia / Província	Comunitat Valenciana	España / Espanya	
Total	2013	Quart trimestre	322,1	668,3	5.935,6
	2014	Primer trimestre	346,4	683,1	5.933,3
		Segon trimestre	327,2	640,8	5.622,9
		Tercer trimestre	318,9	614,1	5.427,7
		Quart trimestre	277,4	569,4	5.457,7
Dones	2013	Quart trimestre	145,4	317,6	2.826,8
	2014	Primer trimestre	160,6	236,5	2.816,7
		Segon trimestre	150,4	300,0	2.690,7
		Tercer trimestre	143,9	286,5	2.634,2
		Quart trimestre	132,1	269,7	2.634,0
Homes	2013	Quart trimestre	176,7	350,7	3.108,8
	2014	Primer trimestre	185,9	356,6	3.116,6
		Segon trimestre	176,7	340,8	2.932,2
		Tercer trimestre	175,0	327,5	2.793,5
		Quart trimestre	145,3	299,7	2.823,7

Nota: Datos en miles / Dades en milers.
Fuente: Instituto Nacional de Estadística (INE)
Font: Institut Nacional d'Estadística (INE)

5.1. Evolución de la tasa de actividad según sexo. Valencia

5.1. Evolució de la taxa d'activitat segons sexe. València

		Total	Dones	Homes
2013	Quart trimestre	58,0	52,0	65,0
2014	Primer trimestre	58,4	53,2	64,3
	Segon trimestre	57,0	50,5	64,1
	Tercer trimestre	57,3	51,0	64,4
	Quart trimestre	57,1	51,9	62,8

Fuente: Instituto Nacional de Estadística (INE)
Font: Institut Nacional d'Estadística (INE)

Evolución de la tasa de actividad de la ciudad de Valencia
Evolució de la taxa d'activitat de la ciutat de València

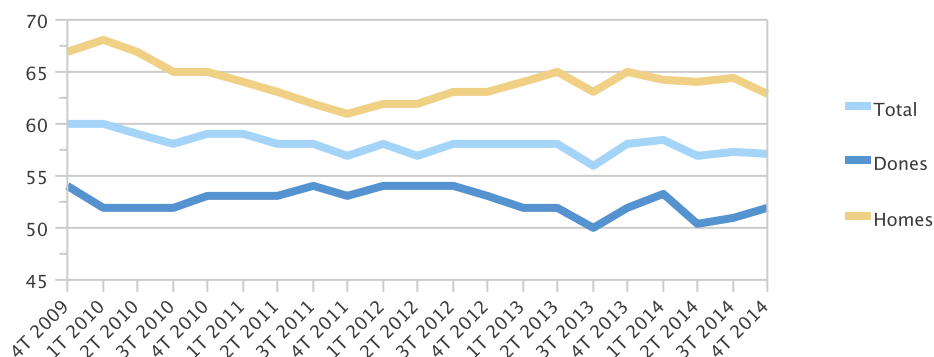

5.2. Evolución de la tasa de actividad según sexo. Otros ámbitos

5.2. Evolució de la taxa d'activitat segons sexe. Altres àmbits

			Provincia / Província	Comunitat Valenciana	España / Espanya
Total	2013	Quart trimestre	60,5	59,8	59,9
		Primer trimestre	60,4	59,3	59,5
	2014	Segon trimestre	60,3	59,3	59,6
		Tercer trimestre	59,0	58,4	59,5
		Quart trimestre	59,8	59,0	59,8
Dones	2013	Quart trimestre	54,5	53,7	54,0
		Primer trimestre	54,5	53,5	53,8
	2014	Segon trimestre	53,3	52,7	53,7
		Tercer trimestre	52,2	51,9	53,4
		Quart trimestre	53,3	52,5	53,9
Homes	2013	Quart trimestre	66,8	66,2	66,1
		Primer trimestre	66,6	65,3	65,5
	2014	Segon trimestre	67,6	66,2	65,9
		Tercer trimestre	66,2	65,1	66,0
		Quart trimestre	66,7	65,7	66,0

Fuente Instituto Nacional de Estadística (INE)
Font: Institut Nacional d'Estadística (INE)

6.1. Evolución de la tasa de empleo según sexo. Valencia

6.1. Evolució de la taxa de treball segons sexe. València

		Total	Dones	Homes
2013	Quart trimestre	44,0	40,0	49,0
	Primer trimestre	43,7	40,1	47,8
2014	Segon trimestre	43,5	39,4	48,1
	Tercer trimestre	42,8	39,3	46,6
	Quart trimestre	43,9	40,3	47,8

Fuente: Instituto Nacional de Estadística (INE)
Font: Institut Nacional d'Estadística (INE)

Evolución de la tasa de empleo de la ciudad de Valencia
Evolució de la taxa de treball de la ciutat de València

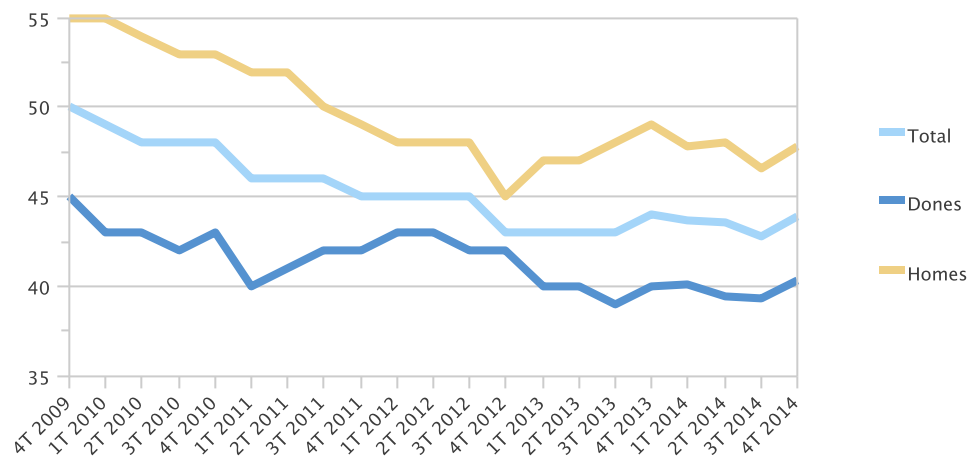

6.2. Evolución de la tasa de empleo según sexo. Otros ámbitos

6.2. Evolució de la taxa de treball segons sexe. Altres àmbits

			Provincia / Província	Comunitat Valenciana	España / Espanya
Total	2013	Quart trimestre	45,1	43,6	44,5
		Primer trimestre	43,8	42,7	44,1
	2014	Segon trimestre	44,6	43,8	45,0
		Tercer trimestre	43,8	43,5	45,4
		Quart trimestre	46,5	45,1	45,6
Dones	2013	Quart trimestre	41,0	38,5	39,6
		Primer trimestre	39,5	37,9	39,5
	2014	Segon trimestre	39,3	38,4	40,1
		Tercer trimestre	38,8	38,2	40,0
		Quart trimestre	40,9	39,6	40,6
Homes	2013	Quart trimestre	49,5	48,8	49,5
		Primer trimestre	48,3	47,6	48,9
	2014	Segon trimestre	50,3	49,3	50,3
		Tercer trimestre	49,0	48,9	51,2
		Quart trimestre	52,4	50,8	50,9

Fuente: Instituto Nacional de Estadística (INE)

Font: Institut Nacional d'Estadística (INE)

7.1. Evolución de la tasa de paro según sexo. Valencia

7.1. Evolució de la taxa de desocupació segons sexe. València

		Total	Dones	Homes
2013	Quart trimestre	23,0	23,0	24,0
	Primer trimestre	25,2	24,7	25,6
2014	Segon trimestre	23,6	21,9	25,1
	Tercer trimestre	25,4	22,9	27,6
	Quart trimestre	23,1	22,3	23,9

Fuente: Instituto Nacional de Estadística (INE)

Font: Institut Nacional d'Estadística (INE)

Evolución de la tasa de paro de la ciudad de Valencia
Evolució de la taxa de desocupació a la ciutat de València

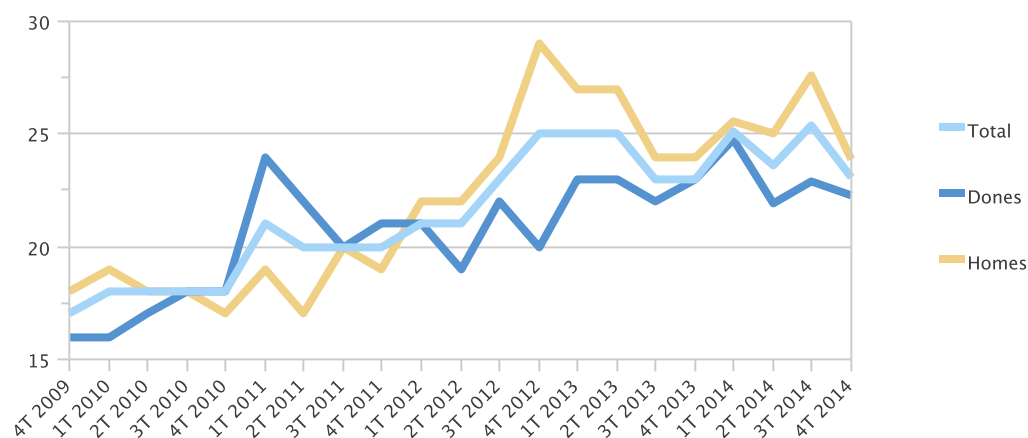

7.2. Evolución de la tasa de paro según sexo. Otros ámbitos

7.2. Evolució de la taxa de desocupació segons sexe. Altres àmbits

			Provincia / Província	Comunitat Valenciana	España / Espanya
Total	2013	Quart trimestre	25,4	27,2	25,7
	2014	Primer trimestre	27,5	28,0	25,9
		Segon trimestre	25,9	26,2	24,5
		Tercer trimestre	25,9	25,5	23,7
		Quart trimestre	22,2	23,5	23,7
Dones	2013	Quart trimestre	24,9	28,2	26,5
	2014	Primer trimestre	27,5	29,2	26,6
		Segon trimestre	26,3	27,1	25,4
		Tercer trimestre	25,7	26,3	25,0
		Quart trimestre	23,2	24,5	24,7
Homes	2013	Quart trimestre	25,9	26,2	25,0
	2014	Primer trimestre	27,5	27,1	25,4
		Segon trimestre	25,6	25,5	23,7
		Tercer trimestre	26,0	24,9	22,5
		Quart trimestre	21,4	22,6	22,8

Fuente Instituto Nacional de Estadística (INE)

Font: Institut Nacional d'Estadística (INE)

8. Población de 16 y más años de la ciudad de Valencia según relación con la actividad económica y sexo

8. Població de 16 i més anys de la ciutat de València segons relació amb l'activitat econòmica i sexe

	Total	Dones	Homes
Població de 16 anys i més (en milers)	648,2	337,7	310,5
Població activa (en milers)	370,3	175,3	195,0
Població ocupada (en milers)	284,7	136,2	148,5
Població desocupada (en milers)	85,6	39,1	46,5
Població desocupada que busca el seu primer treball (en milers)	9,1	3,2	5,9
Població inactiva (en milers)	277,9	162,4	115,5

Fuente: Instituto Nacional de Estadística (INE)

Font: Institut Nacional d'Estadística (INE)

9.1. Población activa de la ciudad de Valencia según edad y sexo

9.1. Població activa de la ciutat de València segons edat i sexe

	Total		Dones		Homes	
De 16 a 19 anys de edat	2,8	0,8%	1,5	0,4%	1,2	0,3%
De 20 a 24 anys de edat	21,4	5,8%	8,2	2,2%	13,2	3,6%
De 25 a 29 anys de edat	37,2	10,0%	14,3	3,9%	22,9	6,2%
De 30 a 54 anys de edat	250,5	67,6%	123,1	33,2%	127,5	34,4%
De 55 i més anys	58,4	15,8%	28,2	7,6%	30,2	8,2%
Total	370,3	100,0%	175,3	47,3%	195,0	52,7%

Nota: Datos en miles / Dades en milers.

Fuente: Instituto Nacional de Estadística (INE)

Font: Institut Nacional d'Estadística (INE)

9.2. Tasa de actividad de la ciudad de Valencia según edad y sexo

9.2. Taxa d'activitat de la ciutat de València segons edat i sexe

	Total	Dones	Homes
De 16 a 19 anys de edat	12,0	16,7	8,8
De 20 a 24 anys de edat	54,5	48,4	59,1
De 25 a 54 anys de edat	87,9	83,6	92,2
De 55 i més anys	22,6	19,1	27,2
Total	57,1	51,9	62,8

Fuente: Instituto Nacional de Estadística (INE)

Font: Institut Nacional d'Estadística (INE)

10. Población activa de la ciudad de Valencia según sector económico

10. Població activa de la ciutat de València segons sector econòmic

	Valencia / València	%
Agricultura, ramaderia, silvicultura i pesca	2,4	0,6%
Indústria	43,7	11,8%
Construcció	13,8	3,7%
Servicis	257,1	69,4%
Han deixat la seua última ocupació fa més d'un any	44,1	11,9%
Desocupats que busquen la seua primera ocupació	9,1	2,5%
Total	370,3	100,0%

Nota: Datos en miles / Dades en milers.
Fuente: Instituto Nacional de Estadística (INE)
Font: Institut Nacional d'Estadística (INE)

Población activa de la ciudad de Valencia
Població activa de la ciutat de València

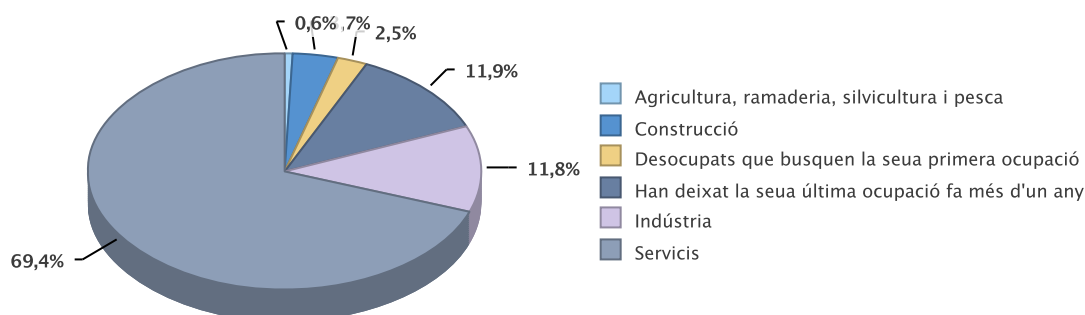

11.1. Población ocupada de la ciudad de Valencia según edad y sexo

11.1. Població ocupada de la ciutat de València segons edat i sexe

	Total		Dones		Homes	
De 16 a 19 anys de edat	1,0	0,4%	0,7	0,2%	0,3	0,1%
De 20 a 24 anys de edat	9,7	3,4%	2,3	0,8%	7,3	2,6%
De 25 a 29 anys de edat	27,1	9,5%	12,0	4,2%	15,1	5,3%
De 30 a 54 anys de edat	197,4	69,3%	97,4	34,2%	100,0	35,1%
De 55 i més anys	49,5	17,4%	23,7	8,3%	25,8	9,1%
Total	284,7	100,0%	136,2	47,8%	148,5	52,2%

Nota: Datos en miles. Celdas en blanco son debidas a la ausencia de elementos en la muestra.
Nota: Dades en milers. Cel·les en blanc són degudes a l'absència d'elements en la mostra.
Fuente: Instituto Nacional de Estadística (INE)
Font: Institut Nacional d'Estadística (INE)

11.2. Tasa de empleo de la ciudad de Valencia según edad y sexo

11.2. Taxa de treball de la ciutat de València segons edat i sexe

	Total	Dones	Homes
De 16 a 19 anys de edat	4,4	8,1	1,9
De 20 a 24 anys de edat	24,6	13,8	32,8
De 25 a 54 anys de edat	68,6	66,6	70,6
De 55 i més anys	19,2	16,1	23,2
Total	43,9	40,3	47,8

Fuente: Instituto Nacional de Estadística (INE)
Font: Institut Nacional d'Estadística (INE)

12. Población ocupada de la ciudad de Valencia según sector económico

12. Població ocupada de la ciutat de València segons sector econòmic

	València / València	%
Agricultura, ramaderia, silvicultura i pesca	2,4	0,8%
Indústria	38,9	13,7%
Construcció	12,4	4,4%
Servicis	231,0	81,1%
Total	284,7	100,0%

Nota: Datos en miles / Dades en milers.
Fuente: Instituto Nacional de Estadística (INE)
Font: Institut Nacional d'Estadística (INE)

Población ocupada de la ciudad de Valencia
Població ocupada de la ciutat de València

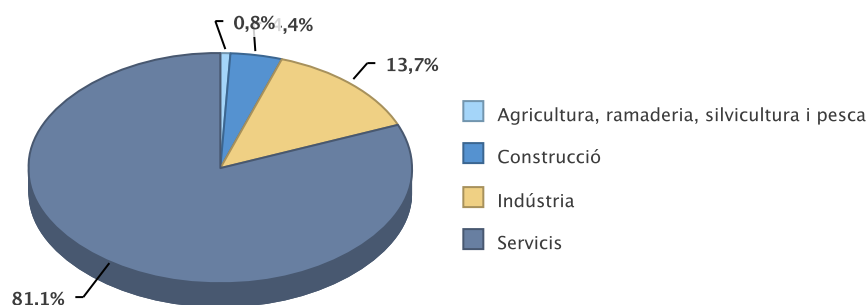

13. Población ocupada de la ciudad de Valencia según situación profesional

13. Població ocupada de la ciutat de València segons situació professional

	Total	%
Empresaris amb o sense assalariats	49,1	17,2%
Ajuda familiar	0,8	0,3%
Assalariats Sector Públic	52,1	18,3%
Assalariats Sector Privat	182,6	64,1%
Total	284,7	100,0%

Nota: Datos en miles / Dades en milers.
Fuente: Instituto Nacional de Estadística (INE)
Font: Institut Nacional d'Estadística (INE)

14.1. Población parada de la ciudad de Valencia según edad y sexo

14.1. Població desocupada de la ciutat de València segons edat i sexe

	Total		Dones		Homes	
De 16 a 19 anys de edat	1,8	2,1%	0,8	0,9%	1,0	1,2%
De 20 a 24 anys de edat	11,7	13,7%	5,8	6,8%	5,9	6,9%
De 25 a 29 anys de edat	10,1	11,8%	2,3	2,7%	7,8	9,1%
De 30 a 54 anys de edat	53,1	62,0%	25,7	30,0%	27,4	32,0%
De 55 i més anys	8,9	10,4%	4,5	5,3%	4,4	5,1%
Total	85,6	100,0%	39,1	45,7%	46,5	54,3%

Nota: Datos en miles / Dades en milers.
Fuente: Instituto Nacional de Estadística (INE)
Font: Institut Nacional d'Estadística (INE)

14.2. Tasa de paro de la ciudad de Valencia según edad y sexo

14.2. Taxa de desocupació de la ciutat de València segons edat i sexe

	Total	Dones	Homes
De 16 a 19 anys de edat	63,6	51,6	78,9
De 20 a 24 anys de edat	54,8	71,4	44,5
De 25 a 54 anys de edat	22,0	20,4	23,4
De 55 i més anys	15,2	15,8	14,7
Total	23,1	22,3	23,9

Fuente: Instituto Nacional de Estadística (INE)

Font: Institut Nacional d'Estadística (INE)

15. Población parada según sector económico

15. Població desocupada segons sector econòmic

	Total	%
Indústria	4,9	5,7%
Construcció	1,5	1,8%
Servicis	26,1	30,5%
Han deixat la seua última ocupació fa més d'un any	44,1	51,5%
Desocupats que busquen la seua primera ocupació	9,1	10,6%
Total	85,6	100,0%

Nota: Datos en miles / Dades en milers.

Fuente: Instituto Nacional de Estadística (INE)

Font: Institut Nacional d'Estadística (INE)

16. Población parada según el tiempo de búsqueda de empleo

16. Població desocupada segons el temps que fa que busca treball

	Total	%
Ja ho han trobat	4,4	5,1
Menys de tres mesos	10,7	12,5
De tres a onze mesos	11,8	13,8
D'un a dos anys	13,9	16,2
Dos o més anys	44,9	52,5
Total	85,6	100,0

Nota: Datos en miles / Dades en milers.

Fuente: Instituto Nacional de Estadística (INE)

Font: Institut Nacional d'Estadística (INE)

17. Población parada según situaciones diversas

17. Població desocupada segons situacions diverses

	Total	%
Estudiants	22,4	26,2%
Jubilats i pensionistes	1,0	1,2%
Feines de la llar	50,4	58,9%
Altres situacions	2,8	3,3%
No clasificable	8,6	10,0%
Treballs socials sense remuneració	0,3	0,4%
Total	85,6	100,0%

Nota: Datos en miles / Dades en milers.

Fuente: Instituto Nacional de Estadística (INE)

Font: Institut Nacional d'Estadística (INE)

18. Población asalariada de la ciudad de Valencia según sector económico**18. Població assalariada de la ciutat de València segons sector econòmic**

	Valencia / València	%
Agricultura, ramaderia, silvicultura i pesca	2,2	0,9%
Indústria	33,8	14,4%
Construcció	8,7	3,7%
Servicis	190,1	81,0%
Total	234,7	100,0%

Nota: Datos en miles / Dades en milers.
Fuente: Instituto Nacional de Estadística (INE)
Font: Institut Nacional d'Estadística (INE)

19. Población asalariada del sector público de la ciudad de Valencia según tipo de administración**19. Població assalariada del sector públic de la ciutat de València segons tipus d'administració**

	Total	%
Central	8,2	15,7%
Seguretat Social	1,3	2,5%
Administració Autònoma	33,5	64,3%
Administració Local	6,3	12,1%
Empresa pública	2,8	5,4%
Total	52,1	100,0%

Nota: Datos en miles / Dades en milers.
Fuente: Instituto Nacional de Estadística (INE)
Font: Institut Nacional d'Estadística (INE)

20. Población inactiva según situación de inactividad**20. Població inactiva segons situació d'inactivitat**

	Total	%
Estudiants	40,6	14,6%
Jubilats i pensionistes	136,8	49,2%
Feines de la llar	68,7	24,7%
Altres situacions	3,7	1,3%
No clasificable	0,3	0,1%
Incapacitat	27,9	10,0%
Total	277,9	100,0%

Nota: Datos en miles / Dades en milers.
Fuente: Instituto Nacional de Estadística (INE)
Font: Institut Nacional d'Estadística (INE)

21. Hogares según actividad de sus miembros**21. Llars segons activitat dels seus membres**

	Valencia / València	%
Amb algun actiu	224,6	69,1%
Tots els actius ocupats	155,4	47,8%
Tots els actius aturats	31,6	9,7%
Sense actius	100,5	30,9%
Total llars	325,0	100,0%

Nota: Datos en miles / Dades en milers.
Fuente: Instituto Nacional de Estadística (INE)
Font: Institut Nacional d'Estadística (INE)

Personas afiliadas a la Seguridad Social. Mes 12 / 2014

Persones afiliades a la Seguretat Social. Mes 12 / 2014

1. Personas afiliadas a la Seguridad Social. Datos a final de cada mes

1. Persones afiliades a la Seguretat Social. Dades a finals de cada mes

		Valencia / València	Provincia / Província	Comunitat Valenciana	España / Espanya
2013	Desembre	322.179	845.544	1.573.969	16.258.042
2014	Gener	318.858	831.876	1.551.611	16.101.625
	Febrer	320.757	832.126	1.552.938	16.168.480
	Març	322.870	831.800	1.559.158	16.269.721
	Abril	323.156	834.244	1.571.217	16.420.853
	Maig	324.556	835.561	1.581.144	16.643.364
	Juny	318.567	819.979	1.567.088	16.555.787
	Juliol	318.542	821.898	1.580.076	16.605.097
	Agost	317.383	816.486	1.565.552	16.611.116
	Setembre	320.667	823.621	1.566.338	16.565.854
	Octubre	326.640	853.625	1.608.381	16.575.092
	Noviembre	332.193	873.253	1.637.096	16.731.207
	Desembre	331.922	873.086	1.629.591	16.651.884

Nota: Personas afiliadas en alta el último día del mes. Nota: Persones afiliades en alta l'últim dia del mes.

Fuente: Ministerio de Empleo y Seguridad Social. Font: Ministeri d'Ocupació i Seguretat Social.

Evolución de personas afiliadas a la Seguridad Social
Evolució de persones afiliades a la Seguretat Social

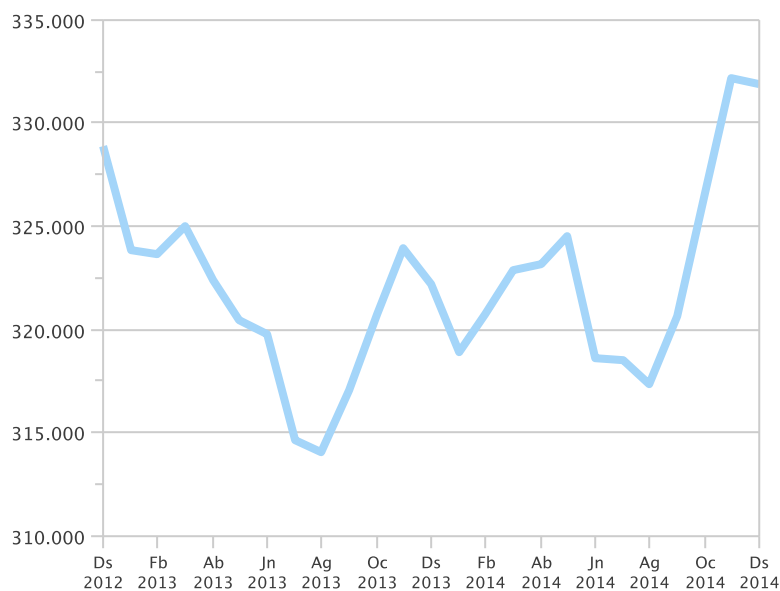

2. Personas afiliadas a la Seguridad Social según régimen. Datos a final de cada mes

2. Persones afiliades a la Seguretat Social segons règim. Dades a finals de cada mes

		Total	Agrari	Autònom	General	Llar	Mar
2013	Desembre	322.179	4.549	49.481	255.612	10.949	1.588
2014	Gener	318.858	3.991	49.270	253.069	10.936	1.592
	Febrer	320.757	3.727	49.395	255.024	11.024	1.587
	Març	322.870	3.390	49.599	257.214	11.078	1.589
	Abril	323.156	3.406	49.726	257.285	11.165	1.574
	Maig	324.556	3.251	50.051	258.431	11.236	1.587
	Juny	318.567	2.138	50.213	253.430	11.189	1.597
	Juliol	318.542	1.994	49.923	253.895	11.136	1.594
	Agost	317.383	1.903	49.599	253.190	11.094	1.597
	Setembre	320.667	2.717	50.065	255.300	11.009	1.576
	Octubre	326.640	3.835	50.443	259.720	11.072	1.570
	Novembre	332.193	4.511	50.741	264.162	11.205	1.574
	Desembre	331.922	4.430	50.872	263.843	11.199	1.578

Nota: Personas afiliadas en alta el último día del mes. Nota: Persones afiliades en alta l'últim dia del mes.
 Fuente: Ministerio de Empleo y Seguridad Social. Font: Ministeri d'Ocupació i Seguretat Social.

Personas afiliadas a la Seguridad Social según régimen. 12 / 2014
 Persones afiliades a la Seguretat Social segons règim. 12 / 2014

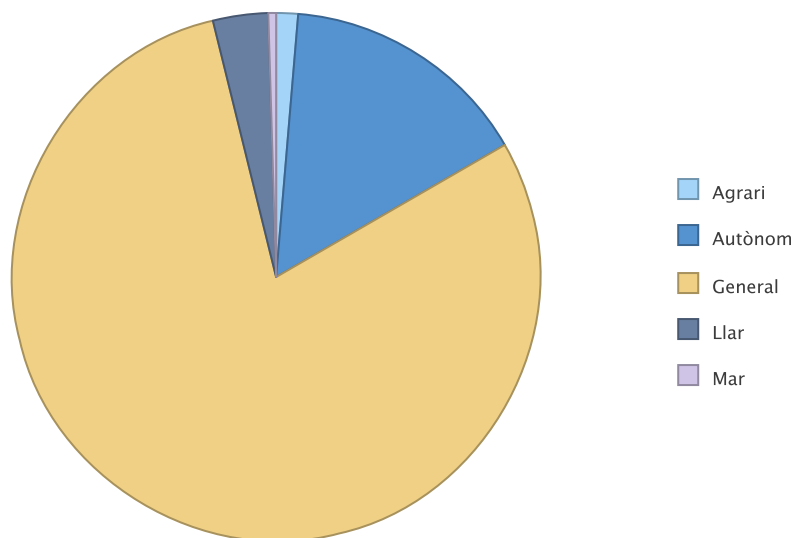

3. Personas afiliadas según sección de actividad y régimen. Datos a último día del mes**3. Persones afiliades segons secció d'activitat i règim. Dades a l'últim dia del mes**

	Total	General	Autónomos / Autònoms	Otros / Altres
Total	331.922	263.843	50.872	17.207
A Agricultura, ramaderia, silvicultura i pesca	6.289	1.288	515	4.486
B Indústries extractives	79	67	12	0
C Indústria manufacturera	9.362	6.065	3.297	0
D Subministrament d'energia elèctrica, gas, vapor i aire condicionat	1.065	1.050	15	0
E Subministrament d'aigua, activitats de sanejament, gestió de residus i descontaminació	3.179	3.139	40	0
F Construcció	12.974	9.629	3.339	6
G Comerç a l'engròs i al detall; reparació de vehicles de motor i motocicletes	48.122	34.083	14.039	0
H Transport i emmagatzemament	19.016	14.305	3.203	1.508
I Hostaleria	25.708	20.543	5.165	0
J Informació i comunicacions	10.058	8.808	1.250	0
K Activitats financeres i d'assegurances	13.970	12.675	1.295	0
L Activitats immobiliàries	3.236	2.387	849	0
M Activitats professionals, científiques i tècniques	23.191	16.264	6.927	0
N Activitats administratives i servicis auxiliars	29.105	26.161	2.943	1
O Administració Pública i defensa; Seguretat Social obligatòria	26.119	26.109	10	0
P Educació	22.857	21.409	1.448	0
Q Activitats sanitàries i de servicis socials	46.651	44.447	2.204	0
R Activitats artístiques, recreatives i d'entreteniment	7.796	6.779	1.014	3
S Altres servicis	10.924	7.615	3.305	4
T Activitats de les llars com a ocupadors de personal domèstic; activitats de les llars com a productors de béns i servicis per a ús propi	12.182	981	2	11.199
U Activitats d'organitzacions i organismes extraterritorials	39	39	0	0

Nota: Personas afiliadas en alta el último día del mes. Nota: Persones afiliades en alta l'últim dia del mes.

Fuente: Ministerio de Empleo y Seguridad Social. Font: Ministeri d'Ocupació i Seguretat Social.

4. Personas afiliadas del sector Servicios según división de actividad. Datos a último día del mes
4. Persones afiliades del sector Servicis segons divisió d'activitat. Dades a l'últim dia del mes

		Total	General	Autónomos / Autònoms	Otros / Altres
Total		286.753	241.585	43.652	1.516
45	Venda i reparació de vehicles de motor i motocicletes	3.880	2.869	1.011	0
46	Comerç a l'engròs i intermediaris del comerç, excepte de vehicles de motor i motocicletes	12.701	8.651	4.050	0
47	Comerç al detall, excepte de vehicles de motor i motocicletes	31.541	22.563	8.978	0
49	Transport terrestre i per canonada	9.737	6.831	2.906	0
50	Transport marítim i per vies navegables interiors	132	39	11	82
51	Transport aeri	146	144	2	0
52	Emmagatzemament i activitats annexes al transport	7.235	5.598	211	1.426
53	Activitats postals i de correus	1.766	1.693	73	0
55	Servicis d'allotjament	2.431	2.332	99	0
56	Servicis de menjars i begudes	23.277	18.211	5.066	0
58	Edició	1.729	1.517	212	0
59	Activitats cinematogràfiques, de vídeo i de programes de televisió, gravació de so i edició musical	549	409	140	0
60	Activitats de programació i emissió de ràdio i televisió	122	108	14	0
61	Telecomunicacions	2.804	2.646	158	0
62	Programació, consultoria i altres activitats relacionades amb la informàtica	4.149	3.572	577	0
63	Servicis d'informació	705	556	149	0
64	Servicis financers, excepte assegurances i fons de pensions	8.895	8.869	26	0
65	Assegurances, reassegurances i fons de pensions, excepte Seguretat Social obligatòria	2.710	2.668	42	0
66	Activitats auxiliars als servicis financers i a les assegurances	2.365	1.138	1.227	0
68	Activitats immobiliàries	3.236	2.387	849	0
69	Activitats jurídiques i de comptabilitat	9.594	6.708	2.886	0
70	Activitats de les seus centrals; activitats de consultoria de gestió empresarial	1.731	1.346	385	0
71	Servicis tècnics d'arquitectura i enginyeria; assajos i anàlisis tècniques	4.604	3.158	1.446	0
72	Investigació i desenrotllament	2.091	1.740	351	0
73	Publicitat i estudis de mercat	2.374	1.684	690	0
74	Altres activitats professionals, científiques i tècniques	2.382	1.392	990	0
75	Activitats veterinàries	415	236	179	0
77	Activitats de lloguer	2.471	1.313	1.158	0
78	Activitats relacionades amb l'ocupació	6.394	6.342	51	1
79	Activitats d'agències de viatges, operadors turístics, servicis de reserves i activitats relacionades amb estos	1.166	948	218	0
80	Activitats de seguretat i investigació	2.460	2.424	36	0
81	Servicis a edificis i activitats de jardineria	10.094	9.534	560	0
82	Activitats administratives d'oficina i altres activitats auxiliars a les empreses	6.520	5.600	920	0
84	Administració pública i defensa; Seguretat Social obligatòria	26.119	26.109	10	0
85	Educació	22.857	21.409	1.448	0
86	Activitats sanitàries	39.150	36.999	2.151	0
87	Assistència en establiments residencials	4.460	4.447	13	0
88	Activitats de servicis socials sense allotjament	3.041	3.001	40	0
90	Activitats de creació, artístiques i espectacles	1.821	1.253	568	0
91	Activitats de biblioteques, arxius, museus i altres activitats culturals	399	371	28	0
92	Activitats de jocs d'atzar i apostes	1.185	1.075	110	0
93	Activitats esportives, recreatives i d'entreteniment	4.391	4.080	308	3
94	Activitats associatives	3.913	3.552	357	4
95	Reparació d'ordinadors, efectes personals i articles d'ús domèstic	1.567	692	875	0
96	Altres servicis personals	5.444	3.371	2.073	0

*Nota: Personas afiliadas en alta el último día del mes. Nota: Persones afiliades en alta l'últim dia del mes.
Fuente: Ministerio de Empleo y Seguridad Social. Font: Ministeri d'Ocupació i Seguretat Social.*

Constitución y Extinción de Sociedades. Trimestre 4 / 2014

Constitució i Extinció de Societats. Trimestre 4 / 2014

1. Evolución anual de la constitución y extinción de Sociedades

1. Evolució anual de la constitució i extinció de Societats

	Constitució	Extinció
2010	1.899	598
2011	2.125	583
2012	2.096	690
2013	2.221	790
2014	2.273	672

Nota: Los datos del último año corresponden al acumulado hasta el trimestre del informe. Fuente: BORME. Registro Mercantil.
 Nota: Les dades de l'últim any corresponen a l'acumulat fins el trimestre de l'informe. Font: BORME. Registre Mercantil.

2. Evolución mensual de la constitución y extinción de Sociedades

2. Evolució mensual de la constitució i extinció de Societats

		Constitució	Extinció
2013	Octubre	171	50
	Novembre	176	82
	Diciembre	204	89
2014	Gener	149	83
	Febrero	237	76
	Març	248	50
	Abril	227	53
	Maig	201	56
	Juny	206	47
	Juliol	189	35
	Agost	143	40
	Setembre	134	31
	Octubre	174	60
	Novembre	164	70
	Diciembre	201	71

Fuente: BORME. Registro Mercantil. Font: BORME. Registre Mercantil.

Evolución mensual de la constitución y extinción de Sociedades
 Evolució mensual de la constitució i extinció de Societats

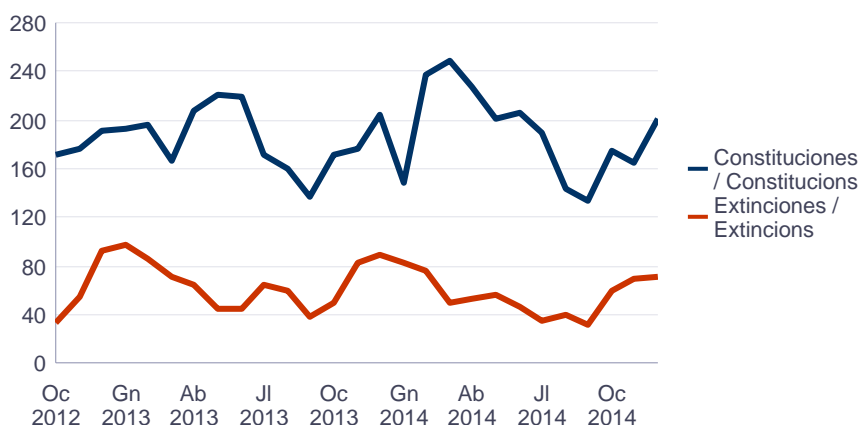

3. Constitución y extinción de Sociedades por distrito

3. Constitució i extinció de Societats per districte

	Constitució		Extinció	
	Total	%	Total	%
Total	539	100,0%	201	100,0%
1. Ciutat Vella	96	17,8%	36	17,9%
2. l'Eixample	100	18,6%	29	14,4%
3. Extramurs	42	7,8%	20	10,0%
4. Campanar	25	4,6%	10	5,0%
5. la Saïdia	19	3,5%	7	3,5%
6. el Pla del Real	38	7,1%	17	8,5%
7. l'Olivereta	9	1,7%	5	2,5%
8. Patraix	25	4,6%	6	3,0%
9. Jesús	21	3,9%	3	1,5%
10. Quatre Carreres	33	6,1%	17	8,5%
11. Poblat Marítims	17	3,2%	9	4,5%
12. Camins al Grau	40	7,4%	14	7,0%
13. Algirós	19	3,5%	10	5,0%
14. Benimaclet	14	2,6%		
15. Rascanya	13	2,4%	10	5,0%
16. Benicalap	18	3,3%	1	0,5%
17. Pobles del Nord	4	0,7%		
18. Pobles de l'Oest	3	0,6%	3	1,5%
19. Pobles del Sud	3	0,6%	4	2,0%

Fuente: BORME. Registro Mercantil. Font: BORME. Registre Mercantil.

4. Constitución y extinción de Sociedades según sector de actividad (CNAE 2009)

4. Constitució i extinció de Societats segons sector d'activitat (CNAE 2009)

	Constitució		Extinció	
	Total	%	Total	%
Total	539	100,0%	201	100,0%
Agricultura, ramaderia, silvicultura i pesca	6	1,1%		
Indústria	40	7,4%	16	8,0%
Construcció	82	15,2%	43	21,4%
Servicis	411	76,3%	142	70,6%

Fuente: BORME. Registro Mercantil. Font: BORME. Registre Mercantil.

Constitución de Sociedades según sector de actividad (CNAE 2009)
Constitució de Societats segons sector d'activitat (CNAE 2009)

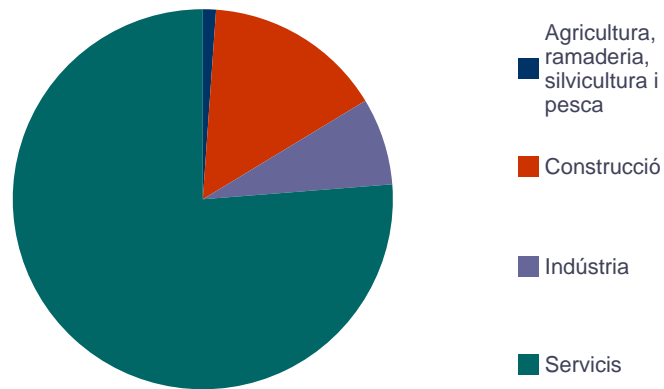

Extinción de Sociedades según sector de actividad (CNAE 2009)
Extinció de Societats segons sector d'activitat (CNAE 2009)

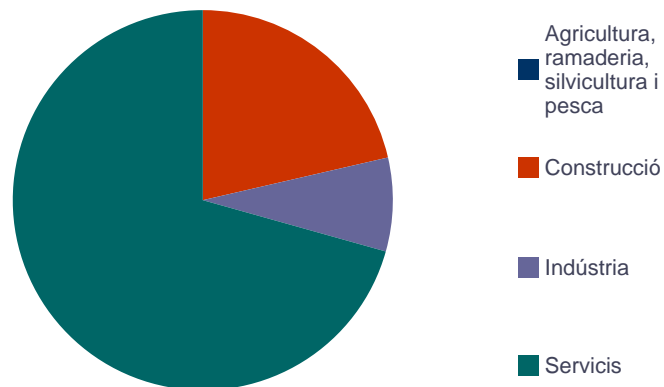

5. Constitución de Sociedades según divisiones de actividad (CNAE 2009) más frecuentes**5. Constitució de Societats segons divisions d'activitat (CNAE 2009) més freqüents**

		Constituciones / Constitucions
41	Construcció d'edificis	69
46	Comerç a l'engròs i intermediaris del comerç, excepte de vehicles de motor i motocicletes	78
47	Comerç al detall, excepte de vehicles de motor i motocicletes	41
56	Servicis de menjars i begudes	55
62	Programació, consultoria i altres activitats relacionades amb la informàtica	19
66	Activitats auxiliars als servicis financers i a les assegurances	14
68	Activitats immobiliàries	11
69	Activitats jurídiques i de comptabilitat	28
70	Activitats de les seus centrals; activitats de consultoria de gestió empresarial	25
73	Publicitat i estudis de mercat	14
86	Activitats sanitàries	12

Fuente: BORME. Registro Mercantil. Font: BORME. Registre Mercantil.

6. Extinción de Sociedades según divisiones de actividad (CNAE 2009) más frecuentes**6. Extinció de Societats segons divisions d'activitat (CNAE 2009) més freqüents**

		Extinciones / Extincions
41	Construcció d'edificis	33
43	Activitats de construcció especialitzada	7
45	Venda i reparació de vehicles de motor i motocicletes	7
46	Comerç a l'engròs i intermediaris del comerç, excepte de vehicles de motor i motocicletes	30
47	Comerç al detall, excepte de vehicles de motor i motocicletes	23
52	Emmagatzemament i activitats annexes al transport	5
56	Servicis de menjars i begudes	6
68	Activitats immobiliàries	16
69	Activitats jurídiques i de comptabilitat	6
71	Servicis tècnics d'arquitectura i enginyeria; assajos i anàlisis tècniques	5
96	Altres servicis personals	5

Fuente: BORME. Registro Mercantil. Font: BORME. Registre Mercantil.

II. CONSUM I PREUS

II. CONSUMO Y PRECIOS

ÍNDIX

II.1. Índex de preus de consum

Evolució mensual de l'IPC.....	32
Evolució mensual de l'IPC per grups a Espanya i a la província de València	33

II.2. Transports

Matriculacions de turismes.....	34
Altes a l'Impost de Vehicles de Tracció Mecànica segons tipus.....	35
Altes a l'Impost de Vehicles de Tracció Mecànica segons districte	36
Persones viatgeres a Metrovalencia per línia. Evolució anual.....	37
Persones viatgeres a Metrovalencia per línia. Evolució mensual.....	37
Persones viatgeres a l'EMT per títol de transport. Evolució anual.....	38
Persones viatgeres a l'EMT per títol de transport. Evolució mensual.....	38
Persones passatgeres, vols i càrrega a l'aeroport de València. Evolució anual	39
Persones passatgeres, vols i càrrega a l'aeroport de València. Evolució mensual.....	39
Trànsit de mercaderies segons tipus de navegació i tipus de moviment. Evolució anual	40
Trànsit de mercaderies al Port Autònom de València. Evolució mensual.....	40
Persones passatjeres segons tipus de moviment. Evolució anual.....	41
Persones passatjeres segons tipus de moviment. Evolució mensual	41
Trànsit de mercaderies segons tipus de càrrega. Evolució anual.....	42
Trànsit de mercaderies segons tipus de càrrega. Evolució mensual.....	42
Trànsit de TEU (Transport Equipament Unitari) segons tipus de navegació i de moviment. Evolució anual.....	43
Trànsit de TEU (Transport Equipament Unitari) al Port Autònom de València. Evolució mensual.....	43

II.3. Comercialització de productes alimentaris

Productes comercialitzats a Mercavalencia. Evolució anual.....	44
Fruites, hortalisses i creïlles. Evolució mensual del volum comercialitzat.....	44
Peix i marisc frescos. Evolució mensual del volum comercialitzat.....	45
Peix i marisc congelats. Evolució mensual del volum comercialitzat.....	46
Carn. Evolució mensual del volum comercialitzat.....	47

ÍNDICE

II.1. Índice de precios de consumo

Evolución mensual del IPC.....	32
Evolución mensual del IPC por grupos en España y en la provincia de Valencia.....	33

II.2. Transportes

Matriculaciones de turismos.....	34
Altas en el Impuesto de Vehículos de Tracción Mecánica según tipo.....	35
Altas en el Impuesto de Vehículos de Tracción Mecánica según distrito.....	36
Personas viajeras en Metrovalencia por línea. Evolución anual.....	37
Personas viajeras en Metrovalencia por línea. Evolución mensual.....	37
Personas viajeras en la EMT por título de transporte. Evolución anual.....	38
Personas viajeras en la EMT por título de transporte. Evolución mensual.....	38
Personas pasajeras, vuelos y carga en el aeropuerto de Valencia. Evolución anual	39
Personas pasajeras, vuelos y carga en el aeropuerto de Valencia. Evolución mensual.....	39
Tráfico de mercancías según tipo de navegación y tipo de movimiento. Evolución anual	40
Tráfico de mercancías en el Puerto Autónomo de Valencia. Evolución mensual.....	40
Personas pasajeras según tipo de movimiento. Evolución anual.....	41
Personas pasajeras según tipo de movimiento. Evolución mensual	41
Tráfico de mercancías según tipo de carga. Evolución anual.....	42
Tráfico de mercancías según tipo de carga. Evolución mensual	42
Tráfico de TEU (Transporte Equipamiento Unitario) según tipo de navegación y de movimiento. Evolución anual.....	43
Tráfico de TEU (Transporte Equipamiento Unitario) en el Puerto Autónomo de Valencia. Evolución mensual.....	43

II.3. Comercialización de productos alimentarios

Productos comercializados en Mercavalencia. Evolución anual.....	44
Fruitas, hortalizas y patatas. Evolución mensual del volumen comercializado.....	44
Pescado y marisco frescos. Evolución mensual del volumen comercializado	45
Pescado y marisco congelados. Evolución mensual del volumen comercializado.....	46
Carne. Evolución mensual del volumen comercializado ..	47

II.4. Demanda turística

Nombre de persones viatgeres i pernотacions.	48
Viatgers, pernотacions i estada mitjana segons lloc de residència	48
Oferta hotelera.	49
Grau d'ocupació.....	49

II.4. Demanda turística

Número de personas viajeras y pernотaciones.	48
Viajeros, pernотaciones y estancia media según lugar de residencia	48
Oferta hotelera.	49
Grado de ocupación.....	49



Índice de Precios de Consumo. 12 / 2014

Índex de Preus de Consum. 12 / 2014

1. Evolución mensual del IPC

1. Evolució mensual de l'IPC

		Provincia Valencia / Província València			Comunitat Valenciana			España / Espanya		
		Índex	Variació Mensual	Variació anual	Índex	Variació Mensual	Variació anual	Índex	Variació Mensual	Variació anual
2013	Desembre	104,7	0,2	0,3	104,3	0,1	0,2	104,6	0,1	0,3
2014	Gener	103,4	-1,2	0,2	103,0	-1,3	0,1	103,2	-1,3	0,2
	Febrer	103,2	-0,2	-0,2	102,9	-0,1	-0,2	103,1	0,0	0,0
	Març	103,4	0,2	-0,3	103,1	0,2	-0,3	103,4	0,2	-0,1
	Abril	104,5	1,0	0,3	104,1	1,0	0,3	104,3	0,9	0,4
	Maig	104,5	0,0	0,2	104,2	0,1	0,2	104,3	0,0	0,2
	Juny	104,4	-0,1	0,0	104,2	-0,1	0,0	104,3	0,0	0,1
	Juliol	103,3	-1,1	-0,5	103,1	-1,0	-0,4	103,3	-0,9	-0,3
	Agost	103,6	0,2	-0,6	103,3	0,2	-0,6	103,5	0,2	-0,5
	Setembre	103,6	0,0	-0,2	103,4	0,1	-0,2	103,7	0,2	-0,2
	Octubre	104,1	0,5	-0,2	103,8	0,4	-0,2	104,2	0,5	-0,1
	Novembre	104,1	0,0	-0,4	103,8	0,0	-0,5	104,1	-0,1	-0,4
	Desembre	103,5	-0,6	-1,1	103,1	-0,7	-1,2	103,5	-0,6	-1,0

Base 2011=100.
Fuente: Instituto Nacional de Estadística.

Índice de precios de consumo
Índex de preus de consum

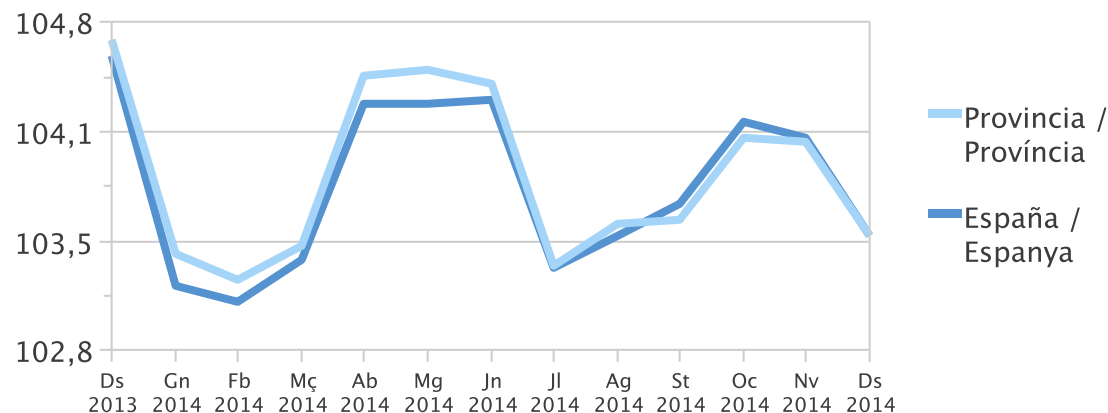

Inflación acumulada durante el año. Provincia de Valencia
Inflació acumulada durant l'any. Província de València

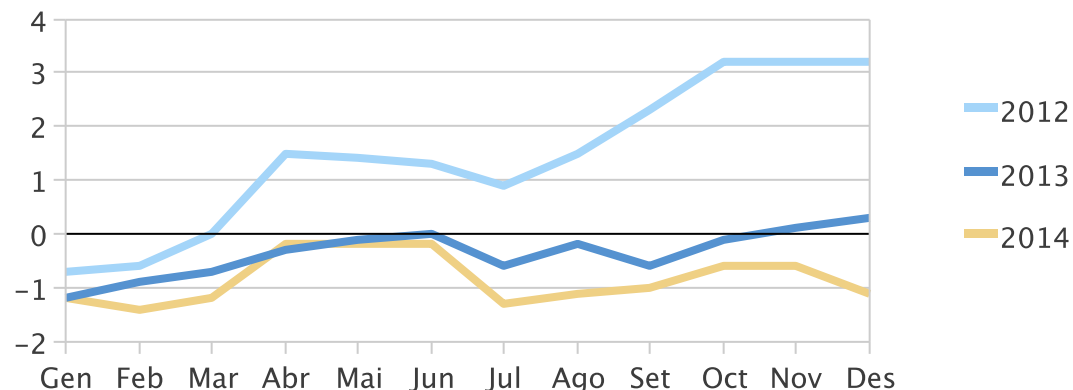

2. Evolución mensual del IPC por grupos en España y la provincia de Valencia

2. Evolució mensual de l'IPC per grups a Espanya i la província de València

			Provincia Valencia / Província València				Espanya / Espanya			
			Índex	Variació Mensual	Variació en el que va d'any	Variació anual	Índex	Variació Mensual	Variació en el que va d'any	Variació anual
Aliments i begudes no alcohòliques	2014	Octubre	105,8	0,5	-0,3	0,6	105,2	0,5	-0,2	0,4
		Novembre	105,8	0,0	-0,3	0,4	105,1	0,0	-0,3	0,2
		Desembre	105,8	-0,1	-0,4	-0,4	105,1	-0,1	-0,3	-0,3
Begudes alcohòliques i tabac	2014	Octubre	115,0	0,2	0,5	0,3	114,3	0,1	0,5	0,4
		Novembre	115,0	0,0	0,4	0,4	114,3	0,0	0,6	0,4
		Desembre	114,7	-0,3	0,2	0,2	114,1	-0,2	0,4	0,4
Vestit i calçat	2014	Octubre	105,3	11,7	-2,4	0,2	106,3	11,0	-2,7	0,3
		Novembre	110,2	4,6	2,2	0,2	111,7	5,1	2,3	0,4
		Desembre	107,7	-2,3	-0,1	-0,1	109,4	-2,0	0,2	0,2
Habitatge	2014	Octubre	110,2	-0,1	1,7	1,9	108,3	-0,3	1,3	1,3
		Novembre	108,6	-1,5	0,2	0,2	106,9	-1,3	0,0	0,0
		Desembre	108,6	0,0	0,2	0,2	106,7	-0,2	-0,2	-0,2
Utensilis de cuina i parament	2014	Octubre	100,7	0,5	-1,5	-1,4	101,2	0,2	-0,9	-0,6
		Novembre	101,2	0,5	-1,0	-0,7	101,4	0,2	-0,7	-0,6
		Desembre	101,3	0,1	-0,9	-0,9	101,4	0,0	-0,6	-0,6
Medicina	2014	Octubre	111,4	-0,2	0,1	-0,1	110,8	0,1	0,0	-0,2
		Novembre	111,1	-0,2	-0,1	-0,1	110,7	-0,1	-0,1	-0,3
		Desembre	111,1	0,0	-0,1	-0,1	110,6	-0,1	-0,2	-0,2
Transport	2014	Octubre	102,7	-1,6	-2,0	-2,1	103,8	-1,3	-1,1	-1,1
		Novembre	101,6	-1,0	-3,0	-2,7	102,6	-1,1	-2,2	-1,7
		Desembre	98,4	-3,2	-6,2	-6,2	99,1	-3,4	-5,5	-5,5
Comunicacions	2014	Octubre	84,8	-1,5	-5,7	-5,9	85,0	-1,5	-5,6	-5,7
		Novembre	84,8	-0,1	-5,7	-5,9	85,0	0,0	-5,7	-5,8
		Desembre	84,8	0,0	-5,8	-5,8	85,0	0,0	-5,7	-5,7
Oci i cultura	2014	Octubre	100,2	-0,5	-1,6	-1,0	98,9	-0,9	-2,0	-1,9
		Novembre	99,5	-0,7	-2,3	-0,2	98,1	-0,8	-2,8	-1,5
		Desembre	100,8	1,3	-1,0	-1,0	99,7	1,7	-1,2	-1,2
Ensenyança	2014	Octubre	113,8	0,4	1,5	1,7	116,2	0,8	1,2	1,2
		Novembre	113,6	-0,2	1,3	1,3	116,3	0,1	1,3	1,3
		Desembre	113,6	0,0	1,3	1,3	116,3	0,0	1,2	1,2
Hotels, cafés i restaurants	2014	Octubre	102,3	-0,7	1,3	1,0	102,0	-0,4	1,1	0,6
		Novembre	102,2	-0,1	1,2	1,1	101,5	-0,5	0,6	0,5
		Desembre	102,0	-0,2	1,0	1,0	101,6	0,1	0,6	0,6
Altres béns i serveis	2014	Octubre	104,8	0,2	0,7	0,6	105,6	0,1	1,2	1,2
		Novembre	104,7	0,0	0,7	0,7	105,6	0,0	1,2	1,2
		Desembre	105,0	0,2	0,9	0,9	105,7	0,1	1,3	1,3
Índex General	2014	Octubre	104,1	0,5	-0,6	-0,2	104,2	0,5	-0,4	-0,1
		Novembre	104,1	0,0	-0,6	-0,4	104,1	-0,1	-0,5	-0,4
		Desembre	103,5	-0,6	-1,1	-1,1	103,5	-0,6	-1,0	-1,0

Base 2011=100.

Fuente: Instituto Nacional de Estadística.

Matriculacions de turismes*Matriculaciones de turismos*

		València	Variació interanual	Província València	Variació interanual	Comunitat Valenciana	Variació interanual	Espanya	Variació interanual
2009	Total	15.675	-9,1%	50.097	-4,5%	98.644	-26,6%	972.013	-18,1%
2010	Total	13.311	-15,1%	42.610	-14,9%	102.133	3,5%	994.165	2,3%
2011	Total	9.820	-26,2%	31.372	-26,4%	86.216	-15,6%	808.879	-18,6%
2012	Total	8.317	-15,3%	27.127	-13,5%	76.832	-10,9%	704.342	-12,9%
2013	Total	9.061	8,9%	30.230	11,4%	83.195	8,3%	740.574	5,1%
2014	Total	10.849	19,7%	35.700	18,1%	95.209	14,4%	879.438	18,8%
	Gener	687	0,9%	2.224	1,6%	4.455	-16,6%	53.382	5,2%
	Febrer	894	52,6%	2.737	30,3%	8.881	39,6%	70.934	19,3%
	Març	819	9,2%	2.591	9,3%	9.127	-21,1%	81.945	10,9%
	Abril	809	29,2%	2.348	8,1%	9.276	56,3%	82.344	29,1%
	Maig	960	25,2%	3.105	27,3%	9.527	-14,1%	84.896	18,0%
	Juny	951	12,5%	3.198	23,4%	12.520	32,3%	92.599	24,1%
	Juliol	1.115	5,6%	3.572	5,4%	8.038	11,9%	80.834	4,3%
	Agost	701	17,6%	2.395	25,3%	4.933	22,4%	48.179	15,3%
	Setembre	862	20,9%	2.862	19,4%	6.077	26,0%	59.804	27,0%
	Octubre	1.089	26,9%	3.708	24,5%	7.743	31,2%	79.679	27,9%
	Novembre	958	34,2%	3.227	27,0%	6.774	31,3%	68.107	23,3%
	Desembre	1.004	15,5%	3.733	18,6%	7.858	23,7%	76.735	23,2%

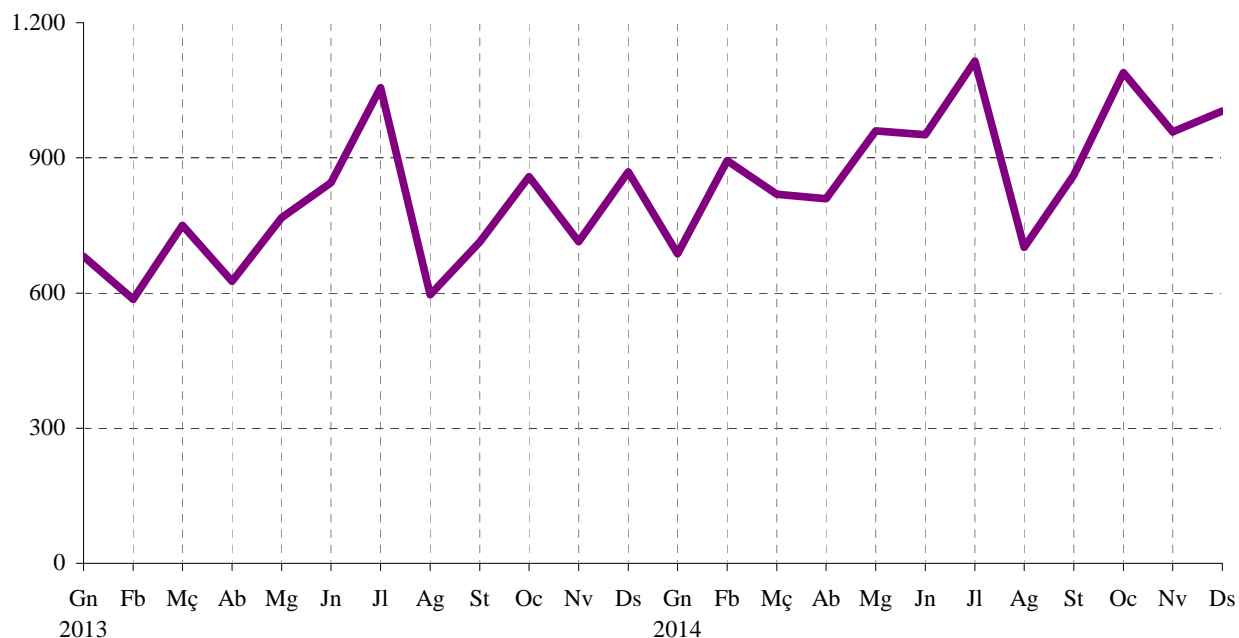
*Nota: Dades provisionals.**Font: Direcció General de Trànsit. Ministeri de l'Interior.***MATRICULACIÓ TURISMES A VALÈNCIA**

2.2. Altes a l'Impost de Vehicles de Tracció Mecànica segons tipus. 2009 - 20142.2. *Altas en el Impuesto de Vehículos de Tracción Mecánica según tipo. 2009 - 2014*

		Total		Turismes		Motocicletes		Ciclomotors	
		Altes	Var. anual	Altes	Var. anual	Altes	Var. anual	Altes	Var. anual
2009	Total	20.251	-20,4%	16.426	-10,5%	2.470	-43,7%	557	-49,9%
2010	Total	17.806	-12,1%	14.110	-14,1%	2.433	-1,5%	416	-25,3%
2011	Total	13.536	-24,0%	10.226	-27,5%	1.989	-18,2%	296	-28,8%
2012	Total	11.528	-14,8%	9.022	-11,8%	1.686	-15,2%	253	-14,5%
2013	Total	12.174	5,6%	9.605	6,5%	1.842	9,3%	215	-15,0%
2014	Total	14.435	18,6%	11.425	18,9%	2.084	13,1%	179	-16,7%
	Primer trimestre	3.145	18,2%	2.534	18,3%	431	18,7%	39	-25,0%
	Segon trimestre	3.619	18,2%	2.827	19,1%	544	6,7%	50	-15,3%
	Tercer trimestre	3.686	17,4%	2.853	14,4%	602	24,4%	49	-16,9%
	Quart trimestre	3.985	20,4%	3.211	23,7%	507	4,5%	41	-22,6%

		Autobusos		Camions		Tractors		Remolcs	
		Altes	Var. Anual	Altes	Var. anual	Altes	Var. anual	Altes	Var. anual
2009	Total	23	-23,3%	493	-45,2%	108	-71,2%	174	-39,6%
2010	Total	39	69,6%	554	12,4%	116	7,4%	138	-20,7%
2011	Total	15	-61,5%	763	37,7%	127	9,5%	120	-13,0%
2012	Total	8	-46,7%	301	-60,6%	150	18,1%	108	-10,0%
2013	Total	6	-25,0%	325	8,0%	108	-28,0%	73	-32,4%
2014	Total	10	66,7%	449	38,2%	116	7,4%	172	135,6%
	Primer trimestre	0	-100,0%	86	32,3%	26	30,0%	29	61,1%
	Segon trimestre	5	150,0%	127	71,6%	25	-24,2%	41	115,8%
	Tercer trimestre	2	-	91	26,4%	36	176,9%	53	194,4%
	Quart trimestre	3	0,0%	145	27,2%	29	-31,0%	49	172,2%

Font: *Impost de Vehicles de Tracció Mecànica. Oficina d'Estadística. Ajuntament de València.*

EVOLUCIÓ TRIMESTRAL ALTES TURISMES A L'IVTM

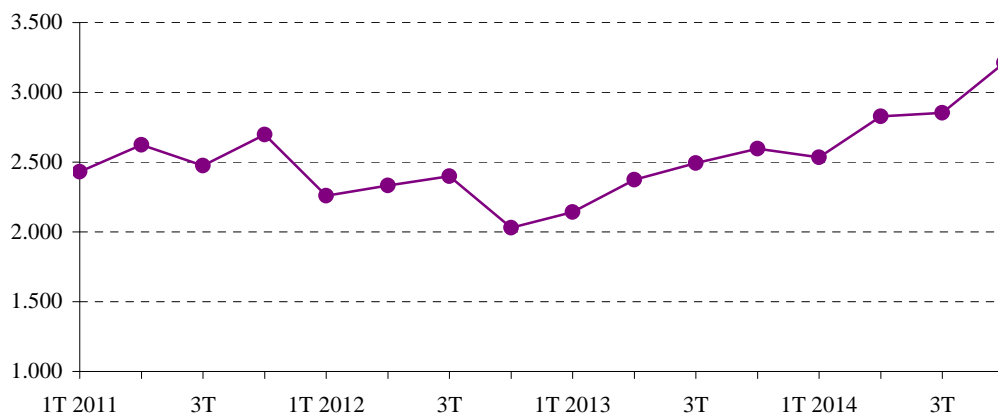

2.3. Altes a l'Impost de Vehicles de Tracció Mecànica segons districte. Tercer i quart trimestre 2014

2.3. Altes en el Impuesto de Vehículos de Tracción Mecánica según distrito. Tercer y cuarto trimestre 2014

	3r trim 2014		4t trim 2014			3r trim 2014		4t trim 2014	
	Vehicles	Turismes	Vehicles	Turismes		Vehicles	Turismes	Vehicles	Turismes
València	3.686	2.853	3.985	3.211					
1. Ciutat Vella	221	161	260	206	11. Poblats Marítims	246	172	248	191
2. l'Eixample	231	179	246	190	12. Camins al Grau	341	253	329	275
3. Extramurs	196	143	230	171	13. Algirós	147	123	184	169
4. Campanar	191	144	191	148	14. Benimaclet	159	135	148	127
5. la Saïdia	179	124	189	150	15. Rascanya	162	133	200	157
6. el Pla del Real	181	127	197	147	16. Benicalap	151	116	168	138
7. l'Olivereta	275	224	234	196	17. Pobles del Nord	35	28	43	36
8. Patraix	338	279	344	289	18. Pobles de l'Oest	41	36	59	51
9. Jesús	210	172	217	170	19. Pobles del Sud	96	80	135	117
10. Quatre Carreres	250	197	320	248	No hi consta	36	27	43	35

Font: Impost de Vehicles de Tracció Mecànica. Oficina d'Estadística. Ajuntament de València.

Metrovalencia. 12/2014

Metrovalencia. 12/2014

1. Personas viajeras en Metrovalencia por línea. Evolución anual

1. Persones viatgeres a Metrovalencia per línia. Evolució anual

	Total	Línea 1	Línea 3	Línea 4	Línea 5	Línea 6
2010	67.749.716	19.444.532	24.475.275	5.100.350	16.862.563	1.866.996
2011	64.914.791	18.809.798	21.512.498	6.057.172	15.926.511	2.608.812
2012	63.184.674	18.371.765	20.515.798	6.064.947	15.574.901	2.657.263
2013	59.891.375	17.406.218	19.523.417	5.761.790	14.694.481	2.505.469
2014	60.279.360	17.755.450	19.429.238	5.873.264	14.717.445	2.503.963

Nota: Los datos del último año corresponden al acumulado hasta el mes del informe. Nota: Les dades de l'últim any corresponen a l'acumulat fins el mes de l'informe.
Fuente / Font: Metrovalencia.

2. Personas viajeras en Metrovalencia por línea. Evolución mensual

2. Persones viatgeres a Metrovalencia per línia. Evolució mensual

		Total	Línea 1	Línea 3	Línea 4	Línea 5	Línea 6
2013	Desembre	4.831.743	1.428.623	1.609.016	417.287	1.194.295	182.522
2014	Gener	4.908.706	1.493.559	1.622.635	410.742	1.205.871	175.899
	Febrer	5.027.805	1.499.810	1.624.651	497.112	1.197.519	208.713
	Març	6.756.567	1.969.839	2.263.922	580.228	1.710.214	232.364
	Abril	4.866.529	1.429.494	1.566.462	465.227	1.200.310	205.036
	Maig	5.327.352	1.560.151	1.714.814	527.441	1.297.067	227.879
	Juny	4.938.299	1.434.769	1.562.251	513.023	1.206.017	222.239
	Juliol	4.590.844	1.345.206	1.440.130	477.498	1.124.658	203.352
	Agost	2.979.718	882.335	900.860	312.949	747.075	136.499
	Setembre	4.953.277	1.445.542	1.571.634	520.457	1.189.165	226.479
	Octubre	5.572.626	1.622.109	1.784.328	582.037	1.336.803	247.349
	Novembre	5.256.273	1.551.484	1.690.700	533.233	1.255.500	225.356
	Desembre	5.101.364	1.521.152	1.686.851	453.317	1.247.246	192.798

Fuente / Font: Metrovalencia.

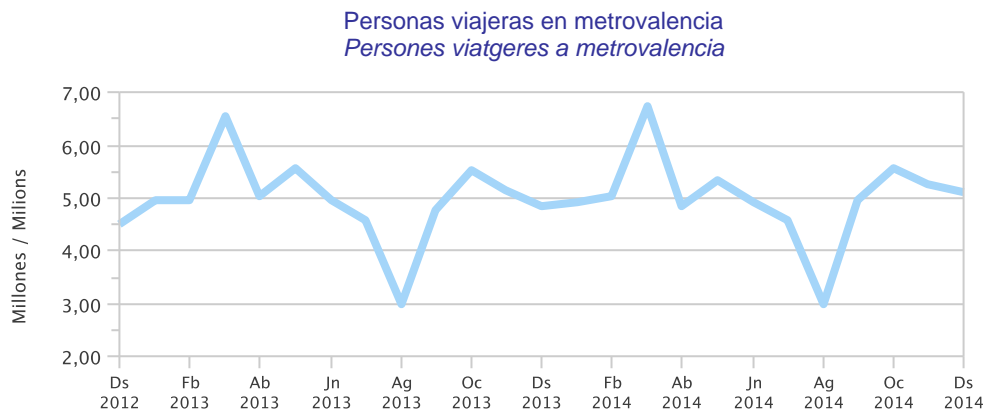

Empresa Municipal de Transportes de Valencia (EMT). 12/2014

Empresa Municipal de Transports de València (EMT). 12/2014

1. Personas viajeras en la EMT por título de transporte. Evolución anual

1. Persones viatgeres a l'EMT per títol de transport. Evolució anual

	Total	Bitllet ordinari	EMT Jove	Targeta T1, T2 o T3 (transbordament)	Bonobús	Bono 10 (transbordament)	Targeta mensual	Targeta mensual Jove	Bono Oro (anual)	València CARD, 1-2-3 dies
2010	90.157.382	10.883.599		263.627	34.303.758	4.264.636	9.017.239		27.243.427	4.181.096
2011	89.256.724	10.265.255		329.292	37.967.093	2.708.647	8.152.959		25.952.110	3.881.368
2012	86.479.786	8.549.666		244.453	37.776.792	2.703.336	6.814.952		26.240.647	4.149.940
2013	85.893.640	8.257.964	122.818	278.348	37.378.943	2.210.767	6.353.006		27.105.778	4.186.016
2014	87.528.191	8.171.583	1.250.263	312.794	37.188.317	2.041.229	5.948.566	124.263	28.043.946	4.447.230

Nota: Los datos del último año corresponden al acumulado hasta el mes del informe. Nota: Les dades de l'últim any corresponen a l'acumulat fins el mes de l'informe.

Fuente: Empresa Municipal de Transportes de Valencia. Font: Empresa Municipal de Transports de València.

2. Personas viajeras en la EMT por título de transporte. Evolución mensual

2. Persones viatgeres a l'EMT per títol de transport. Evolució mensual

		Total	Bitllet ordinari	EMT Jove	Targeta T1, T2 o T3 (transbordament)	Bonobús	Bono 10 (transbordament)	Targeta mensual	Targeta mensual Jove	Bono Oro (anual)	València CARD, 1-2-3 dies
2013	Desembre	7.320.547	666.210	67.221	13.515	3.146.927	171.975	510.747		2.393.516	350.436
2014	Gener	7.469.616	641.527	79.188	12.146	3.204.978	170.713	526.593		2.436.325	398.146
	Febrer	7.331.687	584.949	118.910	12.418	3.168.824	168.003	541.028		2.376.621	360.934
	Març	7.959.619	790.099	114.168	18.982	3.440.619	188.420	520.703		2.500.366	386.262
	Abril	7.058.731	652.511	90.368	28.601	2.975.274	164.524	487.715		2.317.587	342.151
	Maig	7.944.247	693.378	111.545	31.666	3.303.642	174.320	557.666		2.675.859	396.171
	Juny	7.521.853	709.395	66.162	28.018	3.184.267	174.137	520.479		2.492.600	346.795
	Juliol	6.922.402	749.227	34.597	31.617	3.034.499	183.201	477.750		2.097.189	314.322
	Agost	4.460.241	643.547	18.786	42.866	1.811.123	127.357	275.649		1.363.331	177.582
	Setembre	7.351.411	700.048	103.688	40.248	3.084.585	178.735	479.757	9.731	2.148.995	605.624
	Octubre	8.234.267	702.319	185.983	30.569	3.487.397	183.993	559.241	33.277	2.655.822	395.666
	Novembre	7.642.371	624.548	189.403	18.326	3.234.997	164.095	523.763	44.477	2.476.625	366.137
	Desembre	7.631.746	680.035	137.465	17.337	3.258.112	163.731	478.222	36.778	2.502.626	357.440

Fuente: Empresa Municipal de Transportes de Valencia. Font: Empresa Municipal de Transports de València.

Personas viajeras en la EMT
Persones viatgeres a l'EMT



Aeropuerto de Valencia. 12/2014

Aeroport de València. 12/2014

1. Personas pasajeras, vuelos y carga en el aeropuerto de Valencia. Evolución anual

1. Persones passatgeres, vols i càrrega a l'aeroport de València. Evolució anual

	Aeronaus		Passatgers		Mercaderia (kg)	
	Total	Var. Anual	Total	Var. Anual	Total	Var. Anual
2010	77.802	-4,1	4.934.272	3,9	11.427.867	16,6
2011	70.397	-9,5	4.979.511	0,9	10.513.561	-8,0
2012	59.824	-15,0	4.752.020	-4,6	11.125.537	5,8
2013	57.163	-4,4	4.599.990	-3,2	11.657.987	4,8
2014	56.438	-1,3	4.592.512	-0,2	12.514.608	7,3

Nota: Los datos del último año corresponden al acumulado hasta el mes del informe. Nota: Les dades de l'últim any corresponen a l'acumulat fins el mes de l'informe.
Fuente: Aeropuertos Españoles y Navegación Aérea (AENA). Font: Aeroports Espanyols i Navegació Aèrea (AENA).

2. Personas pasajeras, vuelos y carga en el aeropuerto de Valencia. Evolución mensual

2. Persones passatgeres, vols i càrrega a l'aeroport de València. Evolució mensual

		Aeronaus		Passatgers		Mercaderia (kg)	
		Total	Var. Anual	Total	Var. Anual	Total	Var. Anual
2013	Desembre	3.846	-6,3	276.446	-3,0	946.847	2,1
2014	Gener	3.894	-3,0	254.279	-3,5	852.578	-12,4
	Febrer	3.744	-0,3	257.069	-2,7	994.254	6,5
	Març	4.186	-6,1	322.679	-10,0	973.803	10,1
	Abril	4.895	-1,1	416.166	0,7	1.052.634	0,9
	Maig	5.080	-2,4	407.459	-1,0	963.617	-13,6
	Juny	5.220	0,4	433.491	0,9	987.352	13,4
	Juliol	5.418	-5,1	495.943	-1,6	1.070.486	9,5
	Agost	5.505	-2,1	534.840	4,2	675.782	-20,7
	Setembre	5.212	1,9	446.426	-0,8	948.250	3,6
	Octubre	5.134	-0,5	422.682	0,8	1.465.046	24,6
	Novembre	4.176	1,2	308.785	4,0	934.708	-3,7
	Desembre	3.974	3,3	292.693	5,9	1.596.098	68,6

Fuente: Aeropuertos Españoles y Navegación Aérea (AENA). Font: Aeroports Espanyols i Navegació Aèrea (AENA).

Evolución mensual del número de pasajeros
Evolució mensual del nombre de passatgers

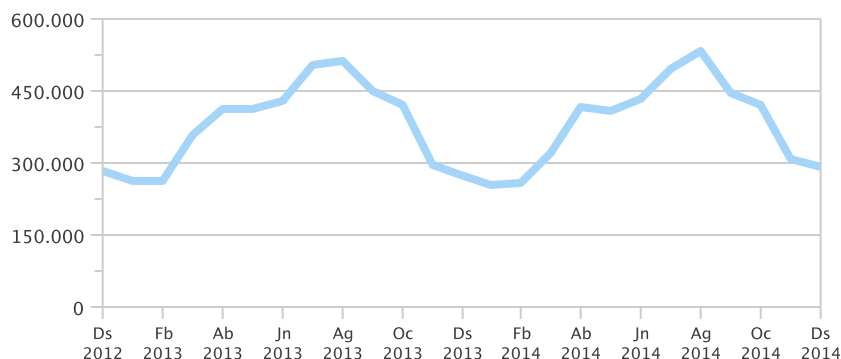

Puerto Autónomo de Valencia. 12/2014

Port Autònom de València. 12/2014

1. Tráfico de mercancías según tipo de navegación y tipo de movimiento. Evolución anual

1. Trànsit de mercaderies segons tipus de navegació i tipus de moviment. Evolució anual

	Total	Cabotatge				Exterior			
		Càrrega	Descàrrega	Trànsit Càrrega	Trànsit Descàrrega	Càrrega	Descàrrega	Trànsit Càrrega	Trànsit Descàrrega
2010	56.621.361	2.333.870	1.396.354	664.103	849.548	11.052.309	9.551.554	15.413.111	15.360.512
2011	59.214.048	2.446.955	1.427.691	820.192	1.079.731	12.573.348	9.554.212	15.568.858	15.743.061
2012	59.999.446	2.459.701	1.401.370	898.551	1.356.151	14.005.167	8.792.188	15.502.539	15.583.779
2013	58.002.600	2.791.923	1.552.207	970.461	1.125.886	13.358.888	9.020.485	14.801.568	14.381.182
2014	58.989.037	3.059.486	1.788.040	912.075	1.030.011	14.287.051	9.266.183	14.384.321	14.261.870

Nota: Mercancía en toneladas. Los datos del último año corresponden al acumulado hasta el mes del informe y son provisionales hasta que el año esté completo.

Nota: Mercadería en tones. Les dades de l'últim any corresponen a l'acumulat fins el mes de l'informe i son provisionals fins que l'any estiga complet.

Fuente: Puerto Autónomo de Valencia. Font: Port Autònom de València.

2. Tráfico de mercancías en el Puerto Autónomo de Valencia. Evolución mensual

2. Trànsit de mercaderies al Port Autònom de València. Evolució mensual

		Total	Cabotatge				Exterior			
			Càrrega	Descàrrega	Trànsit Càrrega	Trànsit Descàrrega	Càrrega	Descàrrega	Trànsit Càrrega	Trànsit Descàrrega
2013	Desembre	4.806.540	210.196	122.649	87.132	82.605	1.097.997	742.866	1.164.174	1.298.921
2014	Gener	4.356.558	220.963	117.649	69.626	87.182	921.533	712.943	1.209.193	1.017.469
	Febrer	4.285.066	229.197	155.797	66.986	75.906	1.105.113	652.824	1.011.052	988.191
	Març	5.151.204	266.194	152.613	82.180	104.723	1.249.088	821.714	1.257.685	1.217.007
	Abril	4.738.461	265.570	143.001	70.659	80.426	1.122.888	711.328	1.177.694	1.166.895
	Maig	5.494.233	296.049	162.738	78.155	94.123	1.331.326	894.130	1.295.347	1.342.365
	Juny	5.145.222	289.312	170.822	86.051	93.320	1.252.144	753.007	1.234.580	1.265.986
	Juliol	5.410.288	293.389	162.969	89.844	85.357	1.343.627	831.078	1.284.148	1.319.876
	Agost	4.714.652	251.024	142.114	75.062	73.331	1.028.813	714.838	1.242.878	1.186.592
	Setembre	4.661.050	243.344	143.841	62.308	68.728	1.107.825	772.604	1.123.413	1.138.987
	Octubre	5.315.267	257.615	182.600	77.389	96.615	1.374.488	840.595	1.206.110	1.279.855
	Novembre	4.629.603	231.374	138.435	83.906	81.161	1.260.279	725.093	1.055.141	1.054.214
	Desembre	5.087.433	215.455	115.461	69.909	89.139	1.189.927	836.029	1.287.080	1.284.433

Nota: Mercancía en toneladas. Los datos del último año son provisionales hasta que el año esté completo.

Nota: Mercadería en tones. Les dades de l'últim any son provisionals fins que l'any estiga complet.

Fuente: Puerto Autónomo de Valencia. Font: Port Autònom de València.

Evolución mensual del tráfico de mercancías en el Puerto Autónomo de Valencia
 Evolució mensual del trànsit de mercaderies al Port Autònom de València

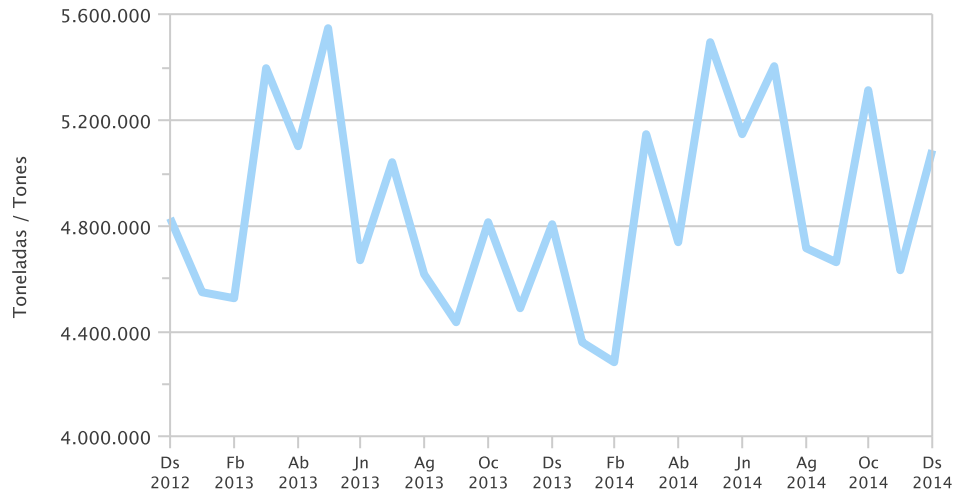

3. Personas pasajeras según tipo de movimiento. Evolución anual

3. Persones passatjeres segons tipus de moviment. Evolució anual

	Total	Càrrega	Descàrrega
2010	503.278	169.958	333.320
2011	716.443	225.951	490.492
2012	778.687	211.637	567.050
2013	820.694	215.203	605.491
2014	692.471	198.630	493.841

Nota: Los datos del último año corresponden al acumulado hasta el mes del informe y son provisionales hasta que el año esté completo.

Nota: Les dades de l'últim any corresponen a l'acumulat fins el mes de l'informe i son provisionals fins que l'any estiga complet.

Fuente: Puerto Autónomo de Valencia. Font: Port Autònom de València.

4. Personas pasajeras según tipo de movimiento. Evolución mensual

4. Persones passatjeres segons tipus de moviment. Evolució mensual

		Total	Càrrega	Descàrrega
2013	Desembre	36.155	8.879	27.276
2014	Gener	37.750	13.373	24.377
	Febrer	19.931	7.190	12.741
	Març	28.181	12.404	15.777
	Abril	69.633	22.842	46.791
	Maig	52.101	15.049	37.052
	Juny	64.636	24.308	40.328
	Juliol	72.704	21.747	50.957
	Agost	87.694	26.921	60.773
	Setembre	71.614	14.867	56.747
	Octubre	88.129	19.541	68.588
	Novembre	67.631	10.927	56.704
	Desembre	32.467	9.461	23.006

Nota: Los datos del último año son provisionales hasta que el año esté completo.

Nota: Les dades de l'últim any son provisionals fins que l'any estiga complet.

Fuente: Puerto Autónomo de Valencia. Font: Port Autònom de València.

Evolución mensual del número de personas pasajeras en el Puerto Autónomo de Valencia
Evolució mensual de persones passatjeres al Port Autònom de València

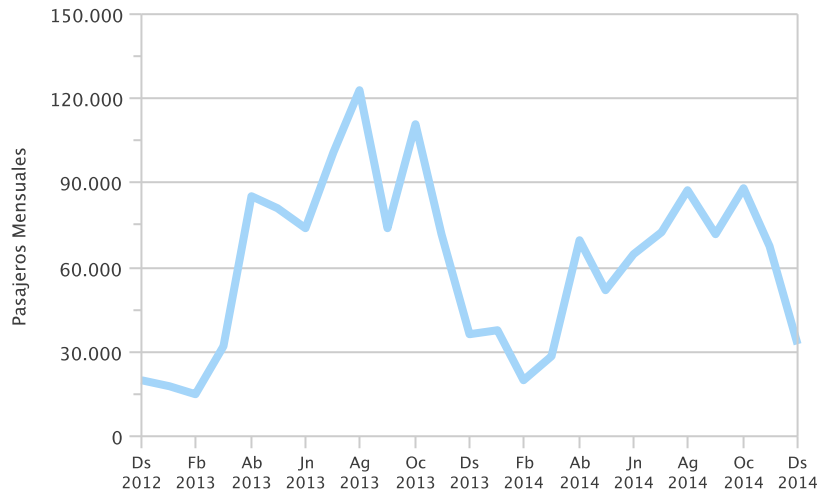

5. Tráfico de mercancías según tipo de carga. Evolución anual

5. Trànsit de mercaderies segons tipus de càrrega. Evolució anual

	Total	Granel Líquid total	Granel Sòlids	Mercaderia General Containeritzada	Mercaderia General no Containeritzada
2010	56.621.311	1.347.005	2.273.244	48.515.991	4.485.071
2011	59.214.048	1.358.155	2.023.938	50.499.197	5.332.758
2012	59.999.446	1.450.152	1.398.146	51.759.894	5.391.254
2013	58.002.598	1.234.334	1.336.607	49.513.257	5.918.400
2014	58.989.037	1.366.045	1.462.849	48.941.920	7.218.223

Nota: Mercancía en toneladas. Los datos del último año corresponden al acumulado hasta el mes del informe y son provisionales hasta que el año esté completo.

Nota: Mercaderia en tones. Les dades de l'últim any corresponen a l'acumulat fins el mes de l'informe i son provisionals fins que l'any estiga complet.

Fuente: Puerto Autónomo de Valencia. Font: Port Autònom de València.

6. Tráfico de mercancías según tipo de carga. Evolución mensual

6. Trànsit de mercaderies segons tipus de càrrega. Evolució mensual

		Total	Granel Líquid total	Granel Sòlids	Mercaderia General Containeritzada	Mercaderia General no Containeritzada
2013	Desembre	4.806.540	105.784	127.224	4.123.617	449.915
2014	Gener	4.356.558	145.638	107.301	3.621.285	482.334
	Febrer	4.285.066	70.407	61.347	3.612.652	540.660
	Març	5.151.204	122.268	193.245	4.211.989	623.702
	Abril	4.738.461	45.506	131.070	3.973.485	588.400
	Maig	5.494.233	122.958	199.420	4.484.370	687.485
	Juny	5.145.222	134.426	43.941	4.307.097	659.758
	Juliol	5.410.288	136.644	67.133	4.501.472	705.039
	Agost	4.714.652	139.604	85.504	3.984.735	504.809
	Setembre	4.661.050	104.371	127.238	3.819.304	610.137
	Octubre	5.315.267	129.009	156.860	4.366.650	662.748
	Novembre	4.629.603	97.638	126.506	3.795.055	610.404
	Desembre	5.087.433	117.576	163.284	4.263.826	542.747

Nota: Mercancía en toneladas. Los datos del último año son provisionales hasta que el año esté completo.

Nota: Mercaderia en tones. Les dades de l'últim any son provisionals fins que l'any estiga complet.

Fuente: Puerto Autónomo de Valencia. Font: Port Autònom de València.

7. Tráfico de TEU (Transporte Equipamiento Unitario) según tipo de navegación y de movimiento. Evolución anual

7. Trànsit de TEU (Transport Equipament Unitari) segons tipus de navegació i de moviment. Evolució anual

	Total	Cabotatge				Exterior			
		Càrrega	Descàrrega	Trànsit Càrrega	Trànsit Descàrrega	Càrrega	Descàrrega	Trànsit Càrrega	Trànsit Descàrrega
2010	4.142.100	48.890	34.320	50.874	54.312	965.329	938.107	1.016.847	1.033.421
2011	4.275.853	62.505	43.573	58.042	70.210	950.862	992.656	1.037.649	1.060.356
2012	4.439.401	65.370	50.468	60.593	85.527	1.045.660	997.204	1.056.585	1.077.994
2013	4.298.886	62.772	59.921	63.650	73.697	1.011.945	1.006.003	1.008.492	1.012.406
2014	4.402.670	68.892	67.666	66.357	70.273	918.910	890.588	1.149.415	1.170.569

Nota: Los datos del último año corresponden al acumulado hasta el mes del informe y son provisionales hasta que el año esté completo.

Nota: Les dades de l'últim any corresponen a l'acumulat fins el mes de l'informe i son provisionals fins que l'any estiga complet.
Fuente: Puerto Autónomo de Valencia. Font: Port Autònom de València.

8. Tráfico de TEU (Transporte Equipamiento Unitario) en el Puerto Autónomo de Valencia. Evolución mensual

8. Trànsit de TEU (Transport Equipament Unitari) al Port Autònom de València. Evolució mensual

		Total	Cabotatge				Exterior			
			Càrrega	Descàrrega	Trànsit Càrrega	Trànsit Descàrrega	Càrrega	Descàrrega	Trànsit Càrrega	Trànsit Descàrrega
2013	Desembre	353.672	5.609	6.111	5.766	5.586	75.149	75.300	82.309	97.842
2014	Gener	322.015	4.845	5.519	5.224	5.852	65.467	65.556	90.328	79.224
	Febrer	336.725	5.678	5.371	5.403	4.974	72.830	73.300	88.016	81.153
	Març	360.928	5.263	6.062	5.604	6.942	71.657	67.777	100.134	97.489
	Abril	349.774	5.738	5.188	4.735	5.248	74.585	64.891	94.986	94.403
	Maig	388.265	6.218	5.749	5.449	6.199	78.436	76.274	102.715	107.225
	Juny	379.444	6.719	9.697	6.475	6.360	77.267	77.956	95.808	99.162
	Juliol	409.474	5.516	6.372	6.631	6.242	84.723	85.482	104.724	109.784
	Agost	376.992	5.513	4.608	5.544	5.258	75.968	75.547	100.551	104.003
	Setembre	364.864	5.173	5.017	4.907	4.894	75.922	73.787	94.076	101.088
	Octubre	393.506	6.483	4.942	5.716	6.638	89.909	79.825	94.195	105.798
	Novembre	337.917	7.193	4.759	5.576	5.464	74.376	70.944	82.814	86.791
	Desembre	382.766	4.553	4.382	5.093	6.202	77.770	79.249	101.068	104.449

Nota: Los datos del último año son provisionales hasta que el año esté completo.

Nota: Les dades de l'últim any son provisionals fins que l'any estiga complet.

Fuente: Puerto Autónomo de Valencia. Font: Port Autònom de València.

Mercavalencia. Productos comercializados. Mes 12 / 2014

Mercavalencia. Productes comercialitzats. Mes 12 / 2014

1. Productos comercializados en Mercavalencia. Evolución anual

1. Productes comercialitzats a Mercavalencia. Evolució anual

	2010	2011	2012	2013	2014
Fruites	94.680,9	98.335,2	102.176,6	105.714,6	103.007,6
Hortalisses	95.325,7	98.351,9	100.294,4	102.198,3	100.678,9
Creïlles	22.892,9	23.865,4	24.879,2	25.867,2	25.413,7
Peix fresc	38.791,2	40.311,3	41.892,1	43.465,0	42.314,8
Marisc fresc	21.822,7	22.632,7	23.474,0	24.301,8	23.646,1
Peix congelat	15.798,2	16.398,8	17.022,0	17.637,4	17.211,2
Marisc congelat	16.430,4	17.064,9	17.724,2	18.379,1	17.874,8
Vaquí	2.305,1	2.320,5	2.179,4	1.870,7	1.735,2
Oví	717,3	710,9	603,2	650,5	509,0
Porcí	49.516,1	52.145,9	52.527,2	51.565,9	58.957,4

Nota: Datos en toneladas. Los datos del último año corresponden al acumulado hasta el mes del informe.

Nota: Dades en tones. Les dades de l'últim any corresponen a l'acumulat fins el mes de l'informe.

Fuente/Font: Mercavalencia

2. Frutas, hortalizas y patatas. Evolución mensual del volumen comercializado

2. Fruites, hortalisses i creïlles. Evolució mensual del volum comercialitzat

		Fruites			Hortalisses			Creïlles		
		Total	Var. Mensual	Var. Anual	Total	Var. Mensual	Var. Anual	Total	Var. Mensual	Var. Anual
2013	Desembre	10.322,3	-7,8	3,6	11.546,6	12,3	1,3	3.012,4	6,5	4,0
2014	Gener	6.591,6	-36,1	1,2	7.935,0	-31,3	1,1	2.369,6	-21,3	1,5
	Febrer	6.714,4	1,9	4,0	6.527,7	-17,7	2,8	2.048,0	-13,6	4,5
	Març	5.779,7	-13,9	-0,4	6.397,6	-2,0	-0,8	1.920,2	-6,2	-0,2
	Abril	6.020,1	4,2	-4,5	6.771,3	5,8	-4,4	1.785,5	-7,0	-4,5
	Maig	7.461,4	23,9	-4,6	7.726,3	14,1	-4,2	1.600,8	-10,3	-4,7
	Juny	9.097,8	21,9	-3,9	8.051,4	4,2	-3,6	1.728,1	8,0	-4,2
	Juliol	11.307,1	24,3	-4,3	9.111,7	13,2	-3,1	1.968,5	13,9	-4,7
	Agost	9.402,5	-16,8	3,1	8.392,8	-7,9	1,9	2.411,3	22,5	4,2
	Setembre	9.443,7	0,4	-4,3	8.426,8	0,4	-3,2	1.663,1	-31,0	-4,5
	Octubre	10.559,9	11,8	-4,3	9.465,0	12,3	-4,1	2.227,1	33,9	-4,5
	Novembre	10.754,2	1,8	-3,9	10.760,6	13,7	4,6	2.814,8	26,4	-0,5
	Desembre	9.875,2	-8,2	-4,3	11.112,7	3,3	-3,8	2.876,7	2,2	-4,5

Nota: Datos en toneladas. Nota: Dades en tones

Fuente/Font: Mercavalencia

Frutas, hortalizas y patatas. Evolución mensual del volumen comercializado
 Fruites, hortalisses i creïlles. Evolució mensual del volum comercialitzat

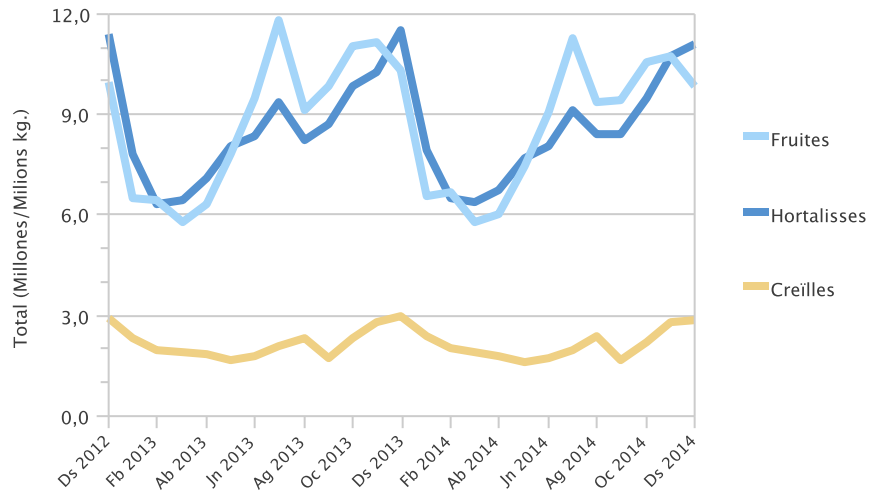

3. Pescado y marisco frescos. Evolución mensual del volumen comercializado
 3. Peix i marisc frescos. Evolució mensual del volum comercialitzat

		Peix fresc			Marisc fresc		
		Total	Var. Mensual	Var. Anual	Total	Var. Mensual	Var. Anual
2013	Desembre	4.951,6	11,4	3,8	3.430,6	49,9	3,8
2014	Gener	2.977,4	-39,9	1,9	1.894,7	-44,8	1,9
	Febrer	2.579,8	-13,4	3,7	1.704,8	-10,0	3,7
	Març	2.535,2	-1,7	-4,9	1.556,4	-8,7	-5,4
	Abril	2.462,9	-2,9	-4,6	1.567,7	0,7	-4,6
	Maig	2.863,7	16,3	-4,8	1.519,6	-3,1	-4,8
	Juny	3.002,6	4,9	-4,3	1.694,1	11,5	-4,3
	Juliol	4.104,1	36,7	-4,0	2.149,3	26,9	-3,8
	Agost	4.292,0	4,6	4,0	2.088,3	-2,8	3,5
	Setembre	4.131,5	-3,7	-4,6	1.924,5	-7,8	-4,6
	Octubre	4.365,1	5,7	-3,9	2.072,1	7,7	-3,9
	Novembre	4.273,9	-2,1	-3,9	2.200,0	6,2	-3,9
	Desembre	4.726,6	10,6	-4,5	3.274,6	48,8	-4,5

Nota: Datos en toneladas. Nota: Dades en tones
 Fuente/Font: Mercavalencia

4. Pescado y marisco congelados. Evolución mensual del volumen comercializado

4. Peix i marisc congelats. Evolució mensual del volum comercialitzat

		Peix congelat			Marisc congelat		
		Total	Var. Mensual	Var. Anual	Total	Var. Mensual	Var. Anual
2013	Desembre	1.718,8	0,3	3,5	2.735,2	10,2	3,8
2014	Gener	1.355,4	-21,1	2,0	1.276,4	-53,3	1,9
	Febrer	1.430,1	5,5	5,0	1.224,1	-4,1	4,0
	Març	1.147,3	-19,8	-5,6	1.087,6	-11,2	-5,2
	Abril	1.135,4	-1,0	-4,6	1.173,3	7,9	-4,6
	Maig	1.035,6	-8,8	-4,8	1.089,4	-7,2	-4,8
	Juny	1.297,4	25,3	-4,3	1.314,9	20,7	-4,3
	Juliol	1.790,6	38,0	-4,2	1.398,1	6,3	-3,9
	Agost	1.688,5	-5,7	3,9	1.498,4	7,2	3,9
	Setembre	1.489,8	-11,8	-4,5	1.297,2	-13,4	-4,6
	Octubre	1.547,4	3,9	-3,9	1.519,4	17,1	-3,9
	Novembre	1.652,9	6,8	-3,5	2.385,0	57,0	-3,9
	Desembre	1.640,8	-0,7	-4,5	2.611,0	9,5	-4,5

Nota: Datos en toneladas. Nota: Dades en tones

Fuente/Font: Mercavalencia

Pescado y marisco. Evolución mensual del volumen comercializado
Peix i marisc. Evolució mensual del volum comercialitzat

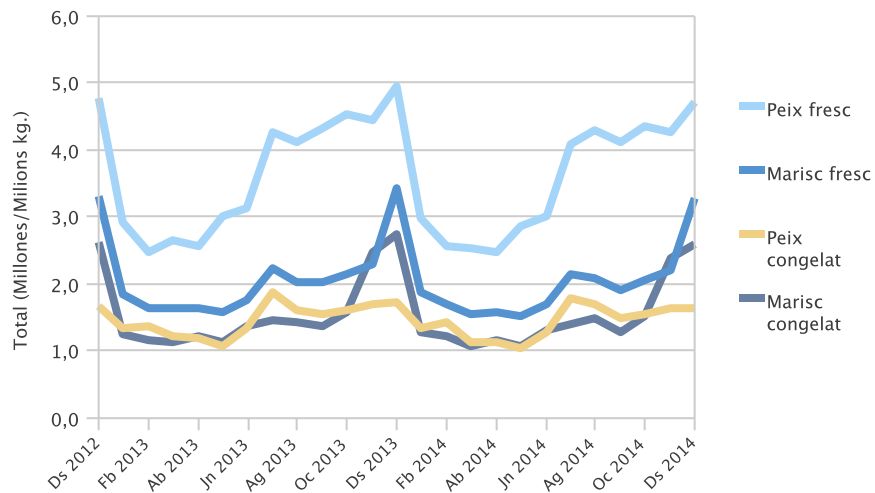

5. Carne. Evolución mensual del volumen comercializado

5. Carn. Evolució mensual del volum comercialitzat

		Vaquí			Oví			Porcí		
		Total	Var. Mensual	Var. Anual	Total	Var. Mensual	Var. Anual	Total	Var. Mensual	Var. Anual
2013	Desembre	147,3	7,3	-24,8	93,1	122,4	5,8	4.575,1	10,5	6,5
2014	Gener	173,6	17,9	6,5	39,2	-57,9	-2,4	4.389,9	-4,0	-9,0
	Febrer	144,1	-17,0	-16,8	38,4	-2,1	9,6	4.686,5	6,8	8,1
	Març	123,4	-14,4	-39,4	39,3	2,4	-19,1	4.721,4	0,7	18,6
	Abril	123,9	0,4	-24,5	49,8	26,6	11,9	5.141,5	8,9	18,5
	Maig	165,1	33,2	-15,1	36,4	-26,9	-9,0	5.194,3	1,0	17,0
	Juny	133,4	-19,2	-18,8	34,2	-6,0	-2,6	3.842,9	-26,0	-9,5
	Juliol	122,4	-8,3	159,0	43,7	27,8	-70,9	4.167,2	8,4	3,7
	Agost	117,5	-4,0	-14,3	33,6	-23,1	-12,8	3.805,0	-8,7	3,4
	Setembre	137,4	16,9	-24,4	40,3	19,8	-1,0	5.749,2	51,1	28,1
	Octubre	161,2	17,3	2,3	37,6	-6,7	-11,6	5.692,6	-1,0	26,5
	Novembre	173,5	7,6	26,4	33,0	-12,4	-21,2	5.922,8	4,0	43,1
	Desembre	159,6	-8,0	8,4	83,4	152,9	-10,4	5.644,2	-4,7	23,4

Nota: Datos en toneladas. Nota: Dades en tones

Fuente/Font: Mercavalencia

Carne. Evolución mensual del volumen comercializado
Carn. Evolució mensual del volum comercialitzat

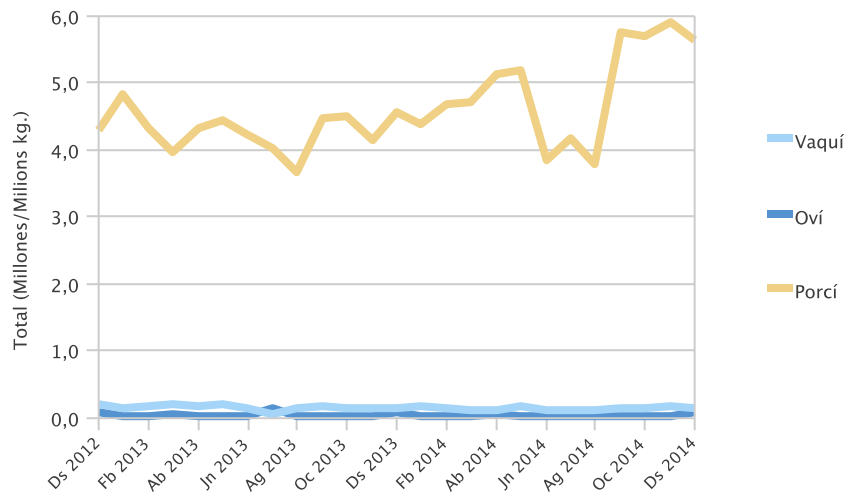

Demanda Turística. 12 / 2014

Demanda Turística. 12 / 2014

1. Número de personas viajeras y pernoctaciones

1. Nombre de persones viatgeres i pernoctacions

		Entrada de viatgers			Pernoctacions		
		Valencia / València	Provincia / Província	Comunitat Valenciana	Valencia / València	Provincia / Província	Comunitat Valenciana
2013	Desembre	98.054	154.376	389.284	184.901	293.762	1.168.591
2014	Gener	80.512	122.160	321.227	157.229	234.874	1.035.088
	Febrer	109.379	167.741	429.325	216.696	328.526	1.241.743
	Març	140.143	211.455	520.702	266.009	460.361	1.700.186
	Abril	144.893	232.737	656.996	289.817	535.070	2.164.491
	Maig	145.570	229.967	659.655	290.297	506.880	2.217.435
	Juny	149.570	246.904	719.902	294.224	556.075	2.555.921
	Juliol	154.206	266.642	820.607	331.303	673.995	3.110.369
	Agost	175.810	299.292	945.848	420.504	828.730	3.671.352
	Setembre	144.638	243.707	720.252	322.961	617.109	2.732.231
	Octubre	149.401	233.454	637.997	293.646	506.659	2.178.777
	Novembre	125.870	190.052	454.607	260.408	410.937	1.456.283
	Desembre	102.282	152.867	397.585	196.825	302.573	1.188.425

Nota: Desde enero de 2014 los datos son provisionales. Fuente: Encuesta de Ocupación Hotelera (INE).

Nota: Des de gener de 2014 les dades són provisionals. Font: Enquesta d'Ocupació Hotelera (INE).

Viajeros totales en la ciudad de Valencia
Viatgers totals a la ciutat de València

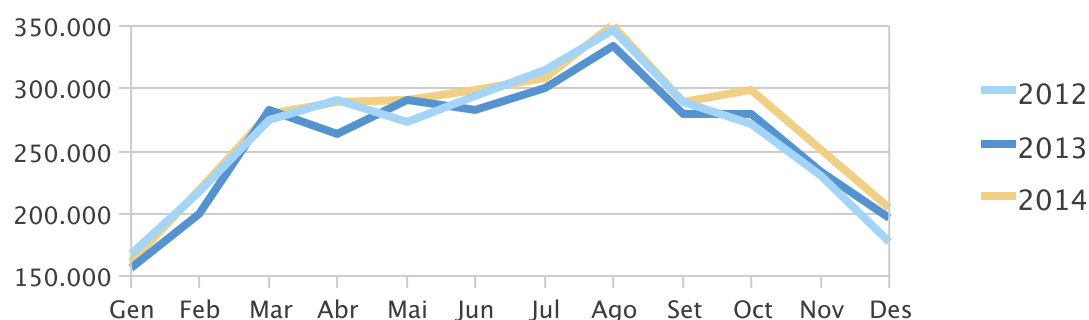

2. Viajeros, pernoctaciones y estancia media según lugar de residencia

2. Viatgers, pernoctacions i estada mitjana segons lloc de residència

		Viajeros / Viatgers			Pernoctaciones / Pernoctacions			Estancia media / Estada mitjana		
		Total	Residents a l'estranger	Residents a Espanya	Total	Residents a l'estranger	Residents a Espanya	Total	Residents a l'estranger	Residents a Espanya
2013	Desembre	98.054	36.766	61.288	184.901	82.845	102.056	1,89	2,25	1,67
2014	Gener	80.512	36.283	44.229	157.229	80.980	76.249	1,95	2,23	1,72
	Febrer	109.379	45.283	64.096	216.696	117.078	99.618	1,98	2,59	1,55
	Març	140.143	62.618	77.525	266.009	140.252	125.757	1,90	2,24	1,62
	Abril	144.893	71.354	73.539	289.817	162.189	127.628	2,00	2,27	1,74
	Maig	145.570	79.643	65.927	290.297	177.565	112.732	1,99	2,23	1,71
	Juny	149.570	76.797	72.773	294.224	173.722	120.502	1,97	2,26	1,66
	Juliol	154.206	78.522	75.684	331.303	198.645	132.658	2,15	2,53	1,75
	Agost	175.810	106.303	69.507	420.504	275.960	144.544	2,39	2,60	2,08
	Setembre	144.638	79.746	64.892	322.961	204.279	118.682	2,23	2,56	1,83
	Octubre	149.401	81.041	68.360	293.646	182.035	111.611	1,97	2,25	1,63
	Novembre	125.870	55.873	69.997	260.408	144.962	115.446	2,07	2,59	1,65
	Desembre	102.282	40.848	61.434	196.825	91.340	105.485	1,92	2,24	1,72

Nota: Desde enero de 2014 los datos son provisionales. Fuente: Encuesta de Ocupación Hotelera (INE).

Nota: Des de gener de 2014 les dades són provisionals. Font: Enquesta d'Ocupació Hotelera (INE).

3. Oferta hotelera

3. Oferta hotelera

		Nombre d'establiments oberts estimats	Nombre de plaçes estimades	Personal ocupat
2013	Desembre	125	17.100	1.845
2014	Gener	132	17.212	1.906
	Febrer	134	17.485	1.957
	Març	135	17.377	1.988
	Abril	125	17.058	2.118
	Maig	125	17.207	2.064
	Juny	128	17.288	2.142
	Juliol	131	17.725	2.083
	Agost	130	17.639	2.227
	Setembre	128	17.389	2.000
	Octubre	128	17.345	2.006
	Novembre	129	17.406	2.006
	Desembre	118	16.687	1.900

Nota: Desde enero de 2014 los datos son provisionales. Fuente: Encuesta de Ocupación Hotelera (INE).

Nota: Des de gener de 2014 les dades són provisionals. Font: Enquesta d'Ocupació Hotelera (INE).

4. Grado de ocupación

4. Grau d'ocupació

		Grau d'ocupació per plaça	Grau d'ocupació per plaça cap de setmana	Grau d'ocupació per habitació
2013	Desembre	34,64	49,55	40,27
2014	Gener	29,35	32,61	36,74
	Febrer	44,06	49,83	53,63
	Març	48,96	54,98	57,52
	Abril	55,57	62,41	63,67
	Maig	53,80	62,93	65,56
	Juny	56,01	68,27	68,31
	Juliol	59,14	70,85	67,73
	Agost	74,17	69,76	76,12
	Setembre	61,39	68,49	69,47
	Octubre	54,23	64,18	64,94
	Novembre	49,54	59,73	63,63
	Desembre	37,70	43,88	42,83

Nota: Desde enero de 2014 los datos son provisionales. Fuente: Encuesta de Ocupación Hotelera (INE).

Nota: Des de gener de 2014 les dades són provisionals. Font: Enquesta d'Ocupació Hotelera (INE).

Grado de ocupación por plaza en la ciudad de Valencia
Grau d'ocupació per plaça a la ciutat de València

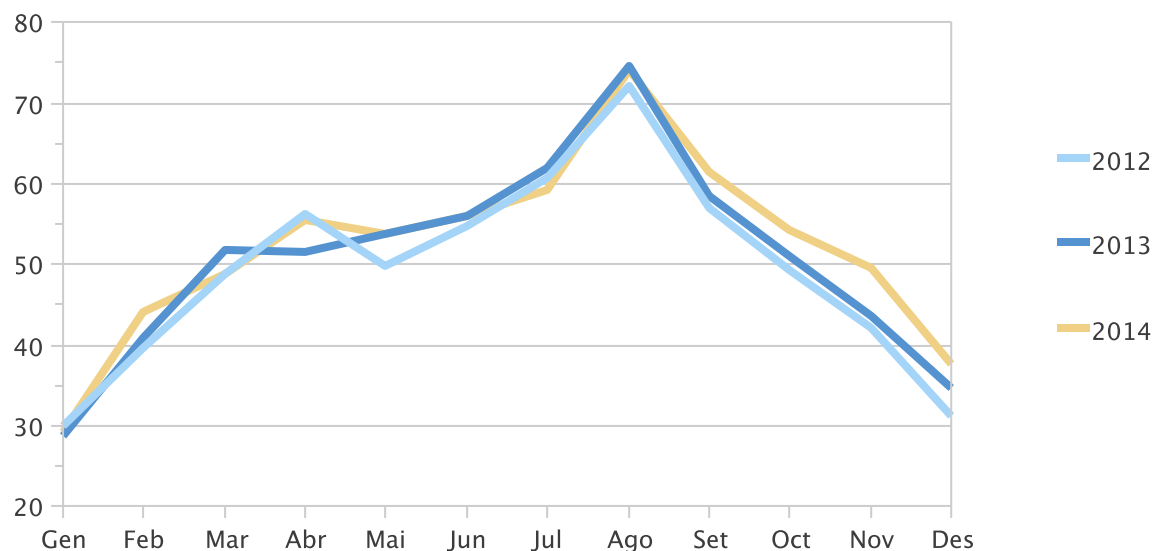

III. DEMOGRAFIA I POBLACIÓ

III. DEMOGRAFÍA Y POBLACIÓN

ÍNDEX

III.1. Resum de moviments registrats al Padró Municipal	
Resum moviments registrats al Padró Municipal per mesos	51
Resum moviments registrats al Padró Municipal per districtes	52
III.2. Naixements i defuncions	
Naixements i defuncions per sexe i trimestre	53
Naixements i defuncions per districte	53
III.3. Migracions registrades	
Immigrants, emigrants i saldo migratori per trimestre.....	54
Immigrants segons edat i sexe	54
Immigrants segons procedència i sexe.....	55
Immigrants segons continent de nacionalitat i sexe	55
Immigrants segons continent de nacionalitat i grups d'edat.....	55
Emigrants segons edat i sexe.....	56
Emigrants segons destinació i sexe	56
Emigrants segons continent de nacionalitat i sexe	56
Emigrants segons continent de nacionalitat i grups d'edat..	57
Immigrants, emigrants i saldo migratori per districte.....	57
III.4. Canvis de domicili intraurbans	
Canvis de domicili per sexe i trimestre	58
Canvis de domicili segons edat i sexe	58
Canvis de domicili entre districtes	59
Canvis de domicili segons valor cadastral mitjà del barri d'eixida i d'arribada	59

ÍNDICE

III.1. Resumen de movimientos registrados en el Padrón Municipal	
Resumen movimientos registrados en el Padrón Municipal por meses.....	51
Resumen movimientos registrados en el Padrón Municipal por distritos.....	52
III.2. Nacimientos y defunciones	
Nacimientos y defunciones por sexo y trimestre	53
Nacimientos y defunciones por distrito	46
III.3. Migraciones registradas	
Inmigrantes, emigrantes y saldo migratorio por trimestre.....	54
Inmigrantes según edad y sexo	54
Inmigrantes según procedencia y sexo	55
Inmigrantes según continente de nacionalidad y sexo	55
Inmigrantes según continente de nacionalidad y grupos de edad.....	55
Emigrantes según edad y sexo	56
Emigrantes según destino y sexo	56
Emigrantes según continente de nacionalidad y sexo	56
Emigrantes según continente de nacionalidad y grupos de edad.....	57
Inmigrantes, emigrantes y saldo migratorio por distrito.....	57
III.4. Cambios de domicilio intraurbanos	
Cambios de domicilio por sexo y trimestre	58
Cambios de domicilio según edad y sexo	58
Cambios de domicilio entre distritos	59
Cambios de domicilio según valor catastral medio del barrio de salida y de llegada	59

III.1. Resum de moviments registrats al Padró Municipal*III.1. Resumen de movimientos registrados en el Padrón Municipal***1.1. Resum moviments registrats al Padró Municipal per mesos***1.1. Resumen movimientos registrados en el Padrón Municipal por meses*

		Altes			Baixes		Canvis de		Saldos		
		Naixement	Immigració	Altres	Defunció	Emigració	Altres	domicili	Vegetatiu	Interurbà	Altres
2008	Total	8.345	41.250	3.096	6.840	31.673	7.779	44.988	1.505	9.577	-4.683
2009	Total	7.668	34.916	2.979	6.753	31.265	12.034	48.241	915	3.651	-9.055
2010	Total	7.502	37.204	4.672	6.830	31.385	20.541	50.624	672	5.819	-15.869
2011	Total	7.309	35.988	3.121	6.797	29.100	10.672	47.808	512	6.888	-7.551
2012	Total	7.004	32.479	2.474	6.780	27.309	12.777	44.769	224	5.170	-10.303
2013	Total	6.460	30.376	2.688	6.598	25.845	12.698	42.888	-138	4.531	-10.010
	Octubre	603	2.841	269	522	2.310	381	3.750	81	531	-112
	Novembre	521	2.318	191	575	1.755	437	3.037	-54	563	-246
	Desembre	512	2.021	199	629	1.666	4.270	2.665	-117	355	-4.071
2014	Gener	584	2.758	299	756	2.055	11	3.399	-172	703	288
	Febrer	510	2.691	255	581	1.968	432	3.458	-71	723	-177
	Març	554	2.625	265	627	2.005	463	3.361	-73	620	-198
	Abril	507	3.004	248	557	2.192	283	3.691	-50	812	-35
	Maig	508	2.779	275	541	2.228	470	3.790	-33	551	-195
	Juny	515	2.663	253	512	2.227	108	3.564	3	436	145
	Juliol	554	2.854	269	517	2.490	3.885	3.259	37	364	-3.616
	Agost	496	2.208	252	539	1.949	408	2.512	-43	259	-156
	Setembre	544	3.498	260	490	2.637	699	3.482	54	861	-439

Nota: L'últim trimestre dades provisionals.

Font: Fitxer d'altres i baixes del Padró Municipal d'Habitants. Oficina d'Estadística.

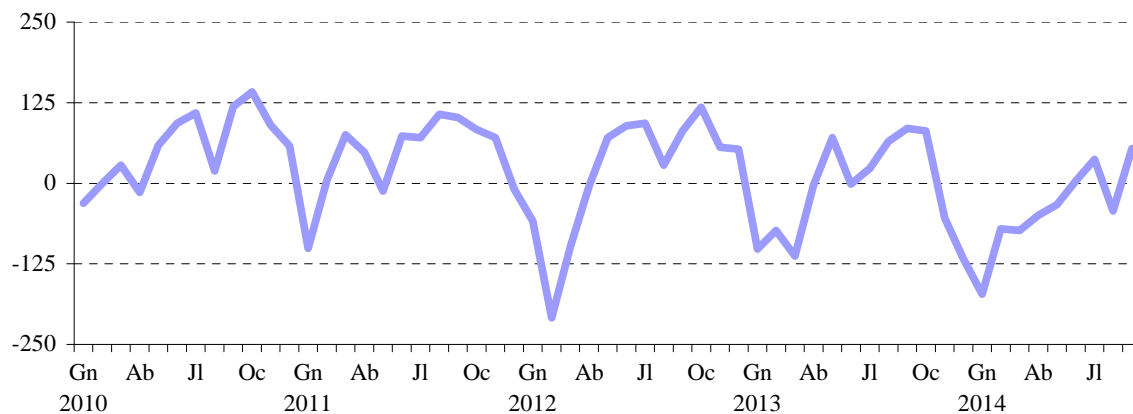
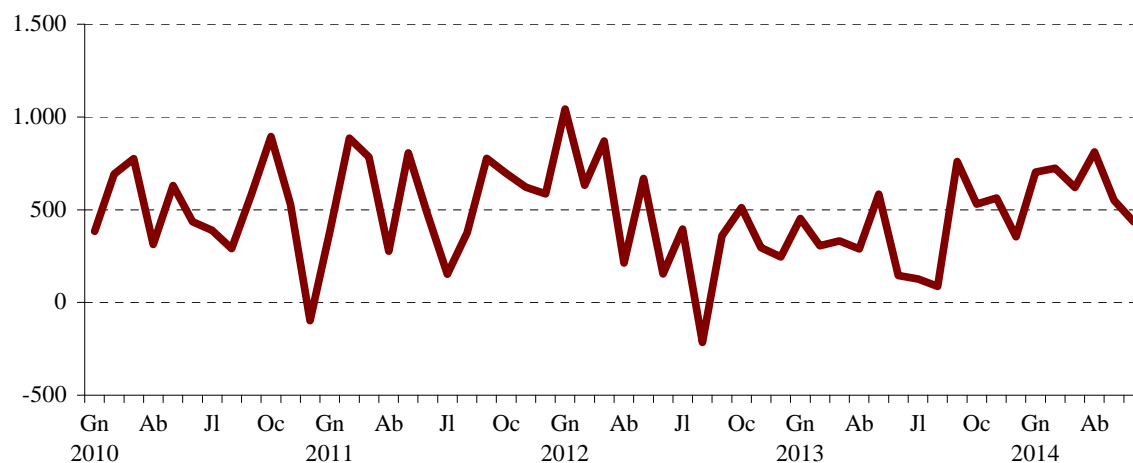
EVOLUCIÓ DEL SALDO VEGETATIU AL PADRÓ MUNICIPAL**EVOLUCIÓ DEL SALDO INTERURBÀ AL PADRÓ MUNICIPAL**

1.2. Resum moviments registrats al Padró Municipal per districtes

1.2. Resumen movimientos registrados en el Padrón Municipal por distritos

	2n trimestre 2014				3r trimestre 2014				Saldo acumulat en 12 mesos
	Creixement vegetatiu	Saldo Migratori Interurbà	Saldo Migratori Intraurbà	Saldo Net*	Creixement vegetatiu	Saldo Migratori Interurbà	Saldo Migratori Intraurbà	Saldo Net*	
València	-80	1.799	0	1.634	48	1.484	0	-2.679	-2.472
1. Ciutat Vella	-19	141	35	171	-42	131	0	-48	140
2. l'Eixample	14	136	-110	36	-33	94	-33	-166	-274
3. Extramurs	-23	158	-51	81	-23	153	-37	-131	-250
4. Campanar	26	152	-39	151	19	86	-22	-88	165
5. la Saïdia	-45	142	-21	51	0	55	-6	-192	-405
6. el Pla del Real	2	76	-108	-42	-8	52	-112	-171	-443
7. l'Olivereta	-47	143	-4	77	-26	33	2	-310	-117
8. Patraix	6	107	64	141	7	71	35	-104	0
9. Jesús	-4	88	1	78	10	100	15	-197	-111
10. Quatre Carreres	2	180	68	234	13	35	44	-307	-9
11. Poblats Marítims	-29	36	-21	-40	24	102	-1	-294	-501
12. Camins al Grau	13	109	13	132	24	222	47	-72	-164
13. Algirós	-27	107	-5	84	-19	122	-2	-88	-291
14. Benimaclet	-14	118	4	106	7	111	-69	-99	-85
15. Rascanya	37	39	121	234	45	7	93	-266	-52
16. Benicalap	33	34	68	126	52	88	8	-58	279
17. Pobles del Nord	1	12	5	18	-4	29	-8	8	10
18. Pobles de l'Oest	-5	4	14	19	9	-1	22	-37	-96
19. Pobles del Sud	-1	17	-34	-23	-7	-6	24	-59	-268

Nota: L'últim trimestre dades provisionals. *Els Saldos Net i Acumulat inclouen altres altes i baixes.

Font: Fitxer d'altres i baixes del Padró Municipal d'Habitants. Oficina d'Estadística.

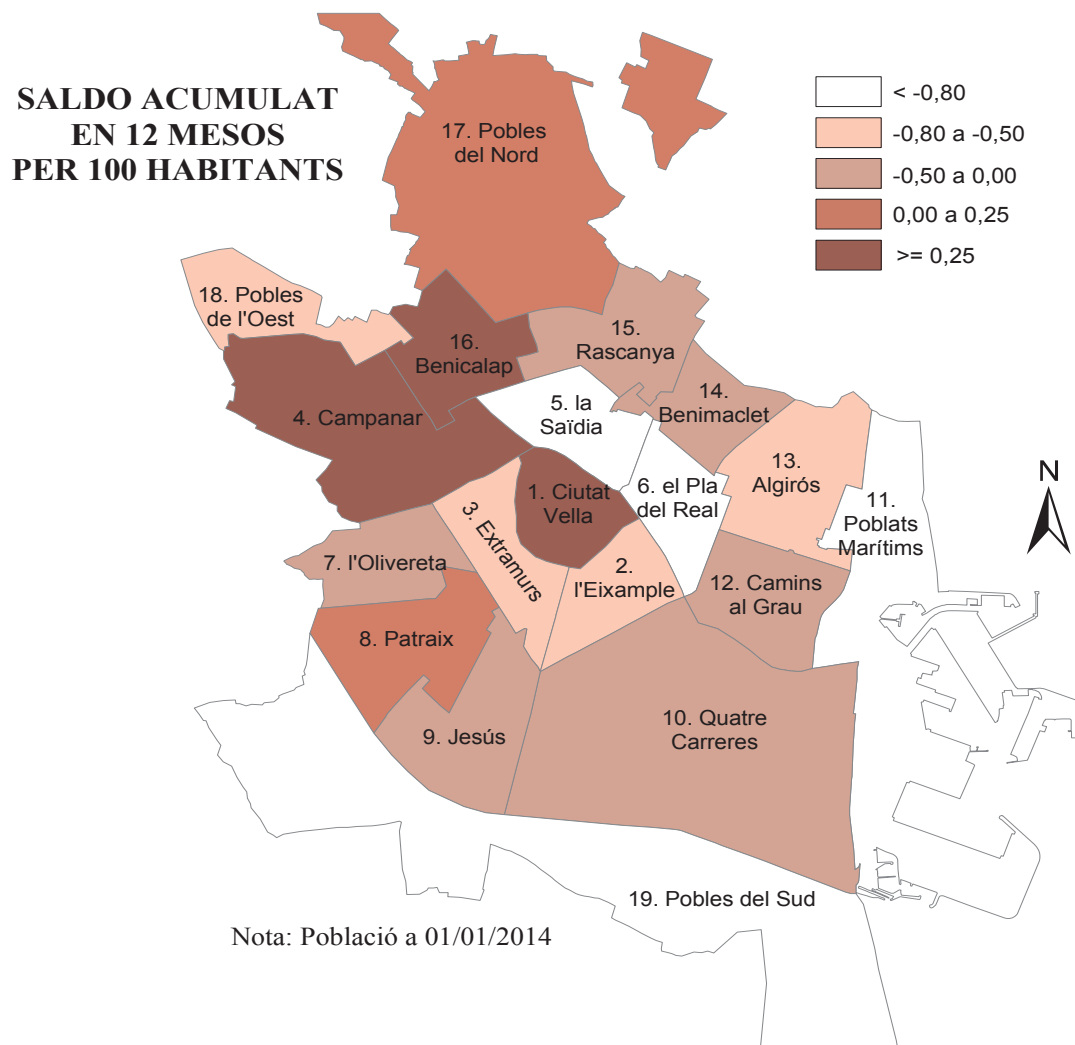

III.2. Naixements i defuncions. Tercer trimestre 2014*III.2. Nacimientos y defunciones. Tercer trimestre 2014***2.1. Naixements i defuncions per sexe i trimestre. 2002-2014***2.1. Nacimientos y defunciones por sexo y trimestre. 2002-2014*

	Naixements			Defuncions			Creixement
	Total	Homes	Dones	Total	Homes	Dones	Vegetatiu
2002 Total	7.232	3.766	3.466	6.981	3.649	3.332	251
2003 Total	7.666	3.868	3.798	7.177	3.683	3.494	489
2004 Total	7.866	4.008	3.858	6.830	3.475	3.355	1.036
2005 Total	8.086	4.067	4.019	7.118	3.519	3.599	968
2006 Total	8.001	4.109	3.892	6.831	3.424	3.407	1.170
2007 Total	8.281	4.308	3.973	6.881	3.378	3.503	1.400
2008 Total	8.345	4.326	4.019	6.840	3.399	3.441	1.505
2009 Total	7.668	4.087	3.581	6.753	3.409	3.344	915
2010 Total	7.502	3.845	3.657	6.830	3.461	3.369	672
2011 Total	7.309	3.705	3.604	6.797	3.374	3.423	512
2012 Total	7.004	3.623	3.381	6.780	3.331	3.449	224
2013 Total	6.460	3.301	3.159	6.598	3.190	3.408	-138
Quart Trimestre	1.636	852	784	1.726	849	877	-90
2014 Primer Trimestre	1.648	876	772	1.964	941	1.023	-316
Segon Trimestre	1.530	773	757	1.610	769	841	-80
Tercer Trimestre	1.594	808	786	1.546	751	795	48

Nota: L'últim trimestre dades provisionals.

Font: Fitxer d'altres i baixes del Padró Municipal d'Habitants. Oficina d'Estadística.

2.2. Naixements i defuncions per districte. Segon i Tercer trimestre 2014*2.2. Nacimientos y defunciones por distrito. Segundo y Tercer trimestre 2014*

	2n trimestre 2014			3r trimestre 2014		
	Naixements	Defuncions	Creixement vegetatiu	Naixements	Defuncions	Creixement vegetatiu
València	1.530	1.610	-80	1.594	1.546	48
1. Ciutat Vella	44	63	-19	45	87	-42
2. l'Eixample	93	79	14	77	110	-33
3. Extramurs	94	117	-23	96	119	-23
4. Campanar	90	64	26	77	58	19
5. la Saïdia	75	120	-45	104	104	0
6. el Pla del Real	57	55	2	51	59	-8
7. l'Olivereta	84	131	-47	75	101	-26
8. Patraix	100	94	6	97	90	7
9. Jesús	101	105	-4	108	98	10
10. Quatre Carreres	150	148	2	134	121	13
11. Poblats Marítims	107	136	-29	134	110	24
12. Camins al Grau	135	122	13	144	120	24
13. Algirós	55	82	-27	58	77	-19
14. Benimaclet	42	56	-14	57	50	7
15. Rascanya	121	84	37	127	82	45
16. Benicalap	104	71	33	118	66	52
17. Pobles del Nord	13	12	1	13	17	-4
18. Pobles de l'Oest	25	30	-5	35	26	9
19. Pobles del Sud	40	41	-1	44	51	-7

Nota: L'últim trimestre dades provisionals.

Font: Fitxer d'altres i baixes del Padró Municipal d'Habitants. Oficina d'Estadística.

III.3. Migracions registrades. Tercer trimestre 2014*III.3. Migraciones registradas. Tercer trimestre 2014***3.1. Immigrants, emigrants i saldo migratori per trimestre. 2002 - 2014***3.1. Inmigrantes, emigrantes y saldo migratorio por trimestre. 2002 - 2014*

	Immigrants	Emigrants	Saldo Migratori
2002 Total	37.203	25.853	11.350
2003 Total	37.799	29.339	8.460
2004 Total	39.359	29.271	10.088
2005 Total	40.577	31.756	8.821
2006 Total	42.958	33.011	9.947
2007 Total	47.967	33.475	14.492
2008 Total	41.250	31.673	9.577
2009 Total	34.916	31.265	3.651
2010 Total	37.204	31.385	5.819
2011 Total	35.988	29.178	6.810
2012 Total	32.479	27.309	5.170
2013 Total	30.376	25.845	4.531
Quart Trimestre	7.180	5.731	1.449
2014 Primer Trimestre	8.074	6.028	2.046
Segon Trimestre	8.446	6.647	1.799
Tercer Trimestre	8.560	7.076	1.484

Nota: L'últim trimestre dades provisionals.

Font: Fitxer d'altres i baixes del Padró Municipal d'Habitants. Oficina d'Estadística.

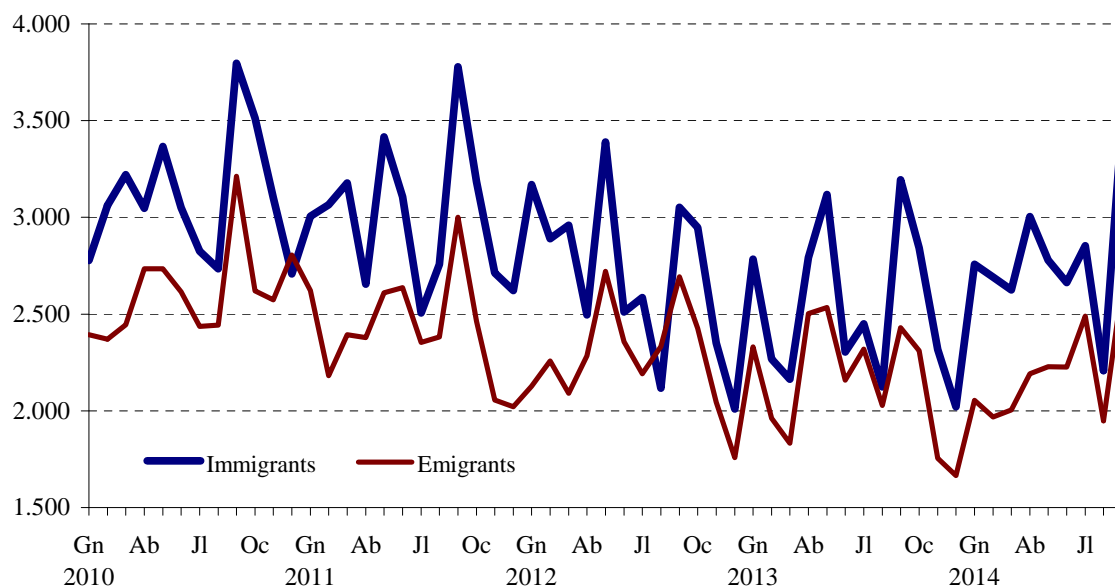
EVOLUCIÓ MENSUAL DE LA MIGRACIÓ REGISTRADA**3.2. Immigrants segons edat i sexe. Tercer trimestre 2014***3.2. Inmigrantes según edad y sexo. Tercer trimestre 2014*

	Total	%	Homes	%	Dones	%
Total	8.560	100,0%	4.288	50,1%	4.272	49,9%
Menys de 16	1.352	15,8%	660	7,7%	692	8,1%
16 a 25	1.610	18,8%	726	8,5%	884	10,3%
26 a 35	2.296	26,8%	1.138	13,3%	1.158	13,5%
36 a 45	1.583	18,5%	900	10,5%	683	8,0%
46 a 55	857	10,0%	483	5,6%	374	4,4%
56 a 64	390	4,6%	186	2,2%	204	2,4%
65 i més	472	5,5%	195	2,3%	277	3,2%

Font: Fitxer d'altres i baixes del Padró Municipal d'Habitants. Oficina d'Estadística.

ESTRUCTURA D'EDAT I SEXE DELS IMMIGRANTS. TERCER TRIMESTRE 2014

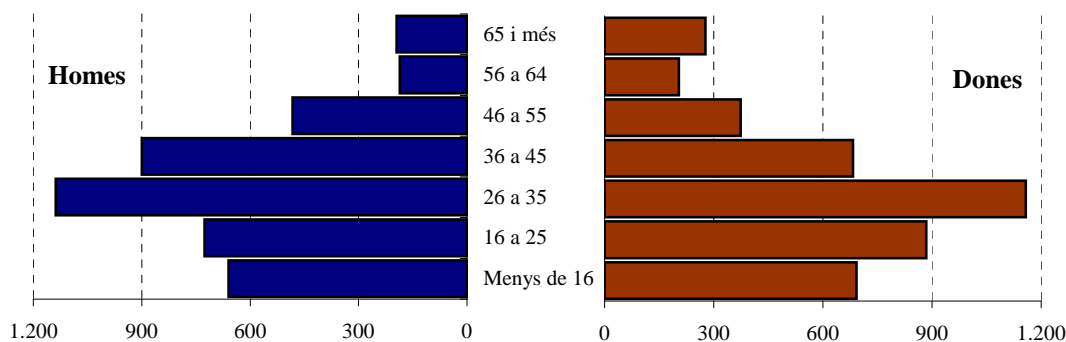

3.3. Immigrants segons procedència i sexe. Tercer trimestre 2014

3.3. Inmigrantes según procedencia y sexo. Tercer trimestre 2014

	Total	%	Homes	%	Dones	%
Total	8.560	100,0	4.288	50,1	4.272	49,9
l'Horta	1.891	22,1	943	11,0	948	11,1
Resta de la Comunitat	1.921	22,4	986	11,5	935	10,9
Resta de l'Estat	2.404	28,1	1.222	14,3	1.182	13,8
Estranger	2.344	27,4	1.137	13,3	1.207	14,1

Font: Fitxer d'altres i baixes del Padró Municipal d'Habitants. Oficina d'Estadística.

3.4. Immigrants segons continent de nacionalitat i sexe. Tercer trimestre 2014

3.4. Inmigrantes según continente de nacionalidad y sexo. Tercer trimestre 2014

	Total	%	Homes	%	Dones	%
Total	8.560	100%	4.288	50,1%	4.272	49,9%
Espanya	4.699	55%	2.308	27,0%	2.391	27,9%
Unió Europea (28 països)	1.170	14%	585	6,8%	585	6,8%
Resta d'Europa	293	3%	118	1,4%	175	2,0%
Àfrica	472	6%	280	3,3%	192	2,2%
Amèrica del Nord	92	1%	37	0,4%	55	0,6%
Amèrica Central	199	2%	73	0,9%	126	1,5%
Amèrica del Sud	830	10%	342	4,0%	488	5,7%
Àsia, Oceania i Altres	805	9%	545	6,4%	260	3,0%

Font: Fitxer d'altres i baixes del Padró Municipal d'Habitants. Oficina d'Estadística.

3.5. Immigrants segons continent de nacionalitat i grups d'edat. Tercer trimestre 2014

3.5. Inmigrantes según continente de nacionalidad y grupos de edad. Tercer trimestre 2014

	Total	%	Menys de 16 anys	%	16-64 anys	%	65 i més anys	%
Total	8.560	100,0%	1.352	15,8%	6.736	78,7%	472	5,5%
Espanya	4.699	54,9%	769	9,0%	3.540	41,4%	390	4,6%
Unió Europea (28 països)	1.170	13,7%	177	2,1%	967	11,3%	26	0,3%
Resta d'Europa	293	3,4%	50	0,6%	234	2,7%	9	0,1%
Àfrica	472	5,5%	79	0,9%	387	4,5%	6	0,1%
Amèrica del Nord	92	1,1%	19	0,2%	67	0,8%	6	0,1%
Amèrica Central	199	2,3%	26	0,3%	169	2,0%	4	0,0%
Amèrica del Sud	830	9,7%	119	1,4%	687	8,0%	24	0,3%
Àsia, Oceania i Altres	805	9,4%	113	1,3%	685	8,0%	7	0,1%

Font: Fitxer d'altres i baixes del Padró Municipal d'Habitants. Oficina d'Estadística.

3.6. Emigrants segons edat i sexe. Tercer trimestre 2014

3.6. Emigrantes según edad y sexo. Tercer trimestre 2014

	Total	%	Homes	%	Dones	%
Total	7.076	100,0%	3.576	50,5%	3.500	49,5%
Menys de 16	1.203	17,0%	611	8,6%	592	8,4%
16 a 25	944	13,3%	420	5,9%	524	7,4%
26 a 35	1.876	26,5%	936	13,2%	940	13,3%
36 a 45	1.461	20,6%	823	11,6%	638	9,0%
46 a 55	716	10,1%	410	5,8%	306	4,3%
56 a 64	312	4,4%	150	2,1%	162	2,3%
65 i més	564	8,0%	226	3,2%	338	4,8%

Font: Fitxer d'altres i baixes del Padró Municipal d'Habitants. Oficina d'Estadística.

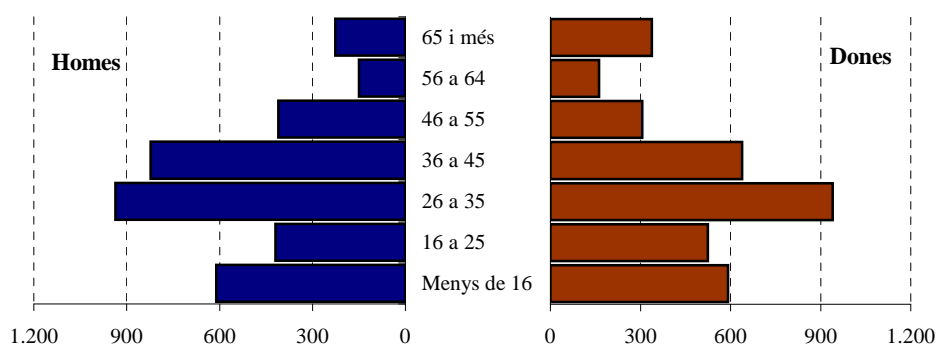
ESTRUCTURA D'EDAT I SEXE DELS EMIGRANTS. TERCER TRIMESTRE 2014**3.7. Emigrants segons destinació i sexe. Tercer trimestre 2014**

3.7. Emigrantes según destino y sexo. Tercer trimestre 2014

	Total	%	Homes	%	Dones	%
Total	7.076	100,0%	3.576	50,5%	3.500	49,5%
l'Horta	2.129	30,1%	1.019	14,4%	1.110	15,7%
Resta de la Comunitat	1.905	26,9%	953	13,5%	952	13,5%
Resta de l'estat	2.325	32,9%	1.234	17,4%	1.091	15,4%
Estranger	717	10,1%	370	5,2%	347	4,9%

Font: Fitxer d'altres i baixes del Padró Municipal d'Habitants. Oficina d'Estadística.

3.8. Emigrants segons continent de nacionalitat i sexe. Tercer trimestre 2014

3.8. Emigrantes según continente de nacionalidad y sexo. Tercer trimestre 2014

	Total	%	Homes	%	Dones	%
Total	7.076	100,0%	3.576	50,5%	3.500	49,5%
Espanya	5.195	73,4%	2.558	36,2%	2.637	37,3%
Unió Europea (28 països)	401	5,7%	179	2,5%	222	3,1%
Resta d'Europa	79	1,1%	28	0,4%	51	0,7%
Àfrica	314	4,4%	203	2,9%	111	1,6%
Amèrica del Nord	23	0,3%	12	0,2%	11	0,2%
Amèrica Central	86	1,2%	25	0,4%	61	0,9%
Amèrica del Sud	489	6,9%	216	3,1%	273	3,9%
Àsia, Oceania i Altres	489	6,9%	355	5,0%	134	1,9%

Font: Fitxer d'altres i baixes del Padró Municipal d'Habitants. Oficina d'Estadística.

3.9. Emigrants segons continent de nacionalitat i grups d'edat. Tercer trimestre 2014

3.9. Emigrantes según continente de nacionalidad y grupos de edad. Tercer trimestre 2014

	Total	%	Menys de 16 anys	%	16-64 anys	%	65 i més anys	%
Total	7.076	100,0%	1.203	17,0%	5.309	75,0%	564	8,0%
Espanya	5.195	73,4%	924	13,1%	3.728	52,7%	543	7,7%
Unió Europea (28 països)	401	5,7%	63	0,9%	329	4,6%	9	0,1%
Resta d'Europa	79	1,1%	11	0,2%	67	0,9%	1	0,0%
Àfrica	314	4,4%	69	1,0%	245	3,5%	0	0,0%
Amèrica del Nord	23	0,3%	8	0,1%	14	0,2%	1	0,0%
Amèrica Central	86	1,2%	15	0,2%	71	1,0%	0	0,0%
Amèrica del Sud	489	6,9%	43	0,6%	438	6,2%	8	0,1%
Àsia, Oceania i Altres	489	6,9%	70	1,0%	417	5,9%	2	0,0%

Font: Fitxer d'altres i baixes del Padró Municipal d'Habitants. Oficina d'Estadística.

3.10. Immigrants, emigrants i saldo migratori per districte. Segon i Tercer trimestre 2014

3.10. Inmigrantes, emigrantes y saldo migratorio por distrito. Segundo y Tercer trimestre 2014

	2n trimestre 2014			3r trimestre 2014		
	Immigrants	Emigrants	Saldo Migratori	Immigrants	Emigrants	Saldo Migratori
València	8.446	6.647	1.799	8.560	7.076	1.484
1. Ciutat Vella	370	229	141	401	270	131
2. l'Eixample	407	271	136	411	317	94
3. Extramurs	513	355	158	558	405	153
4. Campanar	470	318	152	465	379	86
5. la Saïdia	500	358	142	443	388	55
6. el Pla del Real	294	218	76	276	224	52
7. l'Olivereta	689	546	143	583	550	33
8. Patraix	507	400	107	519	448	71
9. Jesús	574	486	88	585	485	100
10. Quatre Carreres	794	614	180	729	694	35
11. Poblat Marítims	555	519	36	603	501	102
12. Camins al Grau	625	516	109	730	508	222
13. Algirós	411	304	107	454	332	122
14. Benimaclet	350	232	118	362	251	111
15. Rascanya	544	505	39	563	556	7
16. Benicalap	463	429	34	486	398	88
17. Pobles del Nord	59	47	12	76	47	29
18. Pobles de l'Oest	130	126	4	143	144	-1
19. Pobles del Sud	191	174	17	173	179	-6

Nota: L'últim trimestre dades provisionals.

Font: Fitxer d'altres i baixes del Padró Municipal d'Habitants. Oficina d'Estadística.

III.4. Canvis de domicili intraurbans. Tercer trimestre 2014*III.4. Cambios de domicilio intraurbanos. Tercer trimestre 2014***4.1. Canvis de domicili per sexe i trimestre. 2002-2014***4.1. Cambios de domicilio por sexo y trimestre. 2002-2014*

	Total	Homes	Dones
2002 Total	34.573	16.846	17.727
2003 Total	42.151	20.628	21.523
2004 Total	44.542	21.993	22.549
2005 Total	43.316	21.693	21.623
2006 Total	44.490	22.252	22.238
2007 Total	42.775	21.200	21.575
2008 Total	44.988	22.380	22.608
2009 Total	48.241	23.872	24.369
2010 Total	50.624	25.047	25.577
2011 Total	47.808	23.503	24.305
2012 Total	44.769	21.963	22.806
2013 Total	42.888	20.854	22.034
Quart Trimestre	9.452	4.702	4.750
2014 Primer trimestre	10.218	4.936	5.282
Segon trimestre	11.045	5.317	5.728
Tercer trimestre	9.253	4.499	4.754

Nota: L'últim trimestre dades provisionals.

Font: Fitxer d'altres i baixes del Padró Municipal d'Habitants. Oficina d'Estadística.

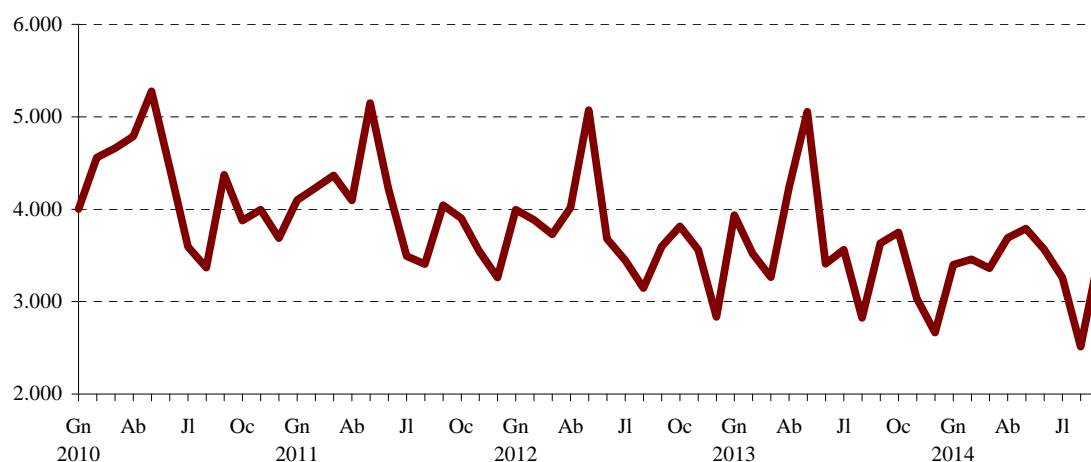
EVOLUCIÓ MENSUAL DELS CANVIS DE DOMICILI**4.2. Canvis de domicili segons edat i sexe. Tercer trimestre 2014***4.2. Cambios de domicilio según edad y sexo. Tercer trimestre 2014*

	Total	%	Homes	%	Dones	%
Total	9.253	100,0%	4.499	48,6%	4.754	51,4%
Menys de 16 anys	1.774	19,2%	899	9,7%	875	9,5%
De 16 a 25 anys	1.201	13,0%	579	6,3%	622	6,7%
De 26 a 35 anys	2.402	26,0%	1.085	11,7%	1.317	14,2%
De 36 a 45 anys	1.961	21,2%	1.016	11,0%	945	10,2%
De 46 a 55 anys	1.097	11,9%	552	6,0%	545	5,9%
De 56 a 64 anys	429	4,6%	190	2,1%	239	2,6%
De 65 i més anys	389	4,2%	178	1,9%	211	2,3%

Font: Fitxer d'altres i baixes del Padró Municipal d'Habitants. Oficina d'Estadística.

4.3. Canvis de domicili entre districtes. Tercer trimestre 2014

4.3. Cambios de domicilio entre distritos. Tercer trimestre 2014

	Districte d'eixida																			Total
	1	2	3	4	5	6	7	8	9	10	11	12	13	14	15	16	17	18	19	
Districte d'arribada																				
1	110	23	40	13	16	19	11	12	10	14	11	14	12	15	10	6	0	2	4	342
2	17	171	27	10	6	22	13	3	2	73	8	17	19	11	7	3	2	1	2	414
3	47	28	239	13	16	16	47	29	25	18	21	9	9	25	10	9	0	5	11	577
4	18	5	25	159	28	5	26	17	8	16	8	10	6	4	17	33	1	1	0	387
5	33	5	15	53	244	17	13	6	11	25	4	13	4	38	73	31	0	5	2	592
6	9	6	6	4	13	104	6	6	6	13	8	28	15	21	5	2	0	1	1	254
7	10	12	83	25	17	4	300	60	10	33	18	20	13	1	11	10	0	6	0	633
8	8	9	42	10	9	2	47	248	74	23	8	16	7	7	13	18	0	3	4	548
9	11	20	47	5	6	3	26	52	321	40	3	13	9	14	8	18	0	7	6	609
10	20	108	24	13	16	13	40	16	34	553	44	53	21	13	10	16	1	3	17	1.015
11	6	9	10	7	15	3	5	10	13	38	345	83	31	7	11	16	0	2	12	623
12	22	21	14	13	18	71	18	6	18	48	68	371	81	13	24	14	0	0	7	827
13	6	7	4	12	11	32	10	9	15	15	30	75	146	16	10	9	0	0	0	407
14	6	9	4	4	43	20	10	2	2	2	9	7	22	150	17	9	0	0	2	318
15	7	9	9	20	85	17	29	15	10	20	21	28	10	33	388	68	14	4	5	792
16	6	0	15	29	49	14	8	12	9	13	16	14	1	16	78	260	4	2	1	547
17	1	0	4	0	1	0	0	0	1	0	0	1	0	1	2	3	11	1	0	26
18	1	3	1	15	2	2	9	2	5	4	0	0	1	0	4	13	1	72	2	137
19	4	2	5	4	3	2	13	8	20	23	2	8	2	2	1	1	0	0	105	205
Total	342	447	614	409	598	366	631	513	594	971	624	780	409	387	699	539	34	115	181	9.253

Font: Fitxer d'altres i baixes del Padró Municipal d'Habitants. Oficina d'Estadística.

4.4. Canvis de domicili segons valor cadastral mitjà del barri d'eixida i d'arribada. Tercer trimestre 2014

4.4. Cambios de domicilio según valor catastral medio del barrio de salida y de llegada. Tercer trimestre 2014

	Valor cadastral mitjà dels habitatges del barri d'eixida					
	Total	<=16.000	16.001-20.000	20.001-26.000	26.001-35.000	>35.000
Barri d'arribada						
Total	9.253	985	1.359	4.211	1.541	1.157
Mateix barri	2.870	361	516	1.319	404	270
<= 16.000	598	73	131	296	61	37
16.001-20.000	931	160	160	466	86	59
20.001-26.000	2.939	297	422	1.301	588	331
26.001-35.000	1.135	57	96	531	202	249
>35.000	780	37	34	298	200	211

Nota: Dades en Euros. Vegeu apartat de conceptes.

Font: Fitxer d'altres i baixes del Padró Municipal d'Habitants. Oficina d'Estadística.

IV. EDIFICACIÓ I HABITATGE

IV. EDIFICACIÓN Y VIVIENDA

ÍNDEX

IV.1. Habitatges visats.

Habitatges visats.	61
Edificis visats en la ciutat de València segons tipus.....	62

IV.2. Preus per m² dels habitatges lliures.

Preu mitjà trimestral per m ² dels habitatges lliures.....	63
---	----

IV.3. Nombre de taxacions d'habitatges lliures.

Nombre de taxacions d'habitatges lliures	64
--	----

ÍNDICE

IV.1. Viviendas visadas.

Viviendas visadas.	61
Edificios visados en la ciudad de Valencia según tipo.....	62

IV.2. Precios por m² de las viviendas libres .

Precio medio trimestral por m ² de las viviendas. libres	63
---	----

IV.3. Número de tasaciones de viviendas libres.

Número de tasaciones de viviendas libres	64
--	----

Visados de dirección de obra de los Colegios de Arquitectos Técnicos. 12 / 2014

Visats de direcció d'obra dels Col·legis d'Arquitectes Tècnics. 12 / 2014

1. Viviendas visadas. Evolución anual

1. Habitatges visats. Evolució anual

	Valencia / València	Barcelona	Madrid	Málaga / Màlaga	Sevilla	Zaragoza / Saragossa	Comunitat Valenciana	España / Espanya
2010	1.363	4.149	5.087	687	2.402	3.053	9.596	127.543
2011	1.021	3.601	9.392	584	1.768	1.652	7.271	109.865
2012	742	1.731	3.652	494	1.036	1.105	4.895	69.656
2013	759	2.463	4.495	360	342	953	5.362	58.514
2014	733	2.830	4.477	394	280	901	5.490	58.788

Nota: Los datos del último año corresponden al acumulado hasta el mes del informe. Fuente: Ministerio de Fomento.

Nota: Les dades de l'últim any corresponen a l'acumulat fins el mes de l'informe. Font: Ministeri de Foment.

2. Viviendas visadas. Evolución mensual

2. Habitatges visats. Evolució mensual

		Valencia / València	Barcelona	Madrid	Málaga / Màlaga	Sevilla	Zaragoza / Saragossa	Comunitat Valenciana	España / Espanya
2013	Desembre	51	185	722	8	17	47	451	4.101
2014	Gener	40	158	439	7	21	37	455	4.296
	Febrero	58	181	298	57	20	102	613	4.591
	Març	52	250	630	23	22	75	509	5.619
	Abril	125	338	397	69	29	15	581	5.030
	Maig	63	255	165	33	16	39	501	5.473
	Juny	76	250	391	22	40	103	313	5.229
	Juliol	100	319	612	64	31	90	580	7.140
	Agost	14	184	126	9	10	166	324	3.401
	Setembre	44	169	381	9	21	41	431	4.825
	Octubre	59	350	407	87	25	156	550	5.595
	Noviembre	48	223	239	9	35	34	319	4.046
	Desembre	54	153	392	5	10	43	314	3.543

Fuente: Ministerio de Fomento.

Font: Ministeri de Foment.

Viviendas visadas en la ciudad de Valencia

Habitatges visats a la ciutat de València

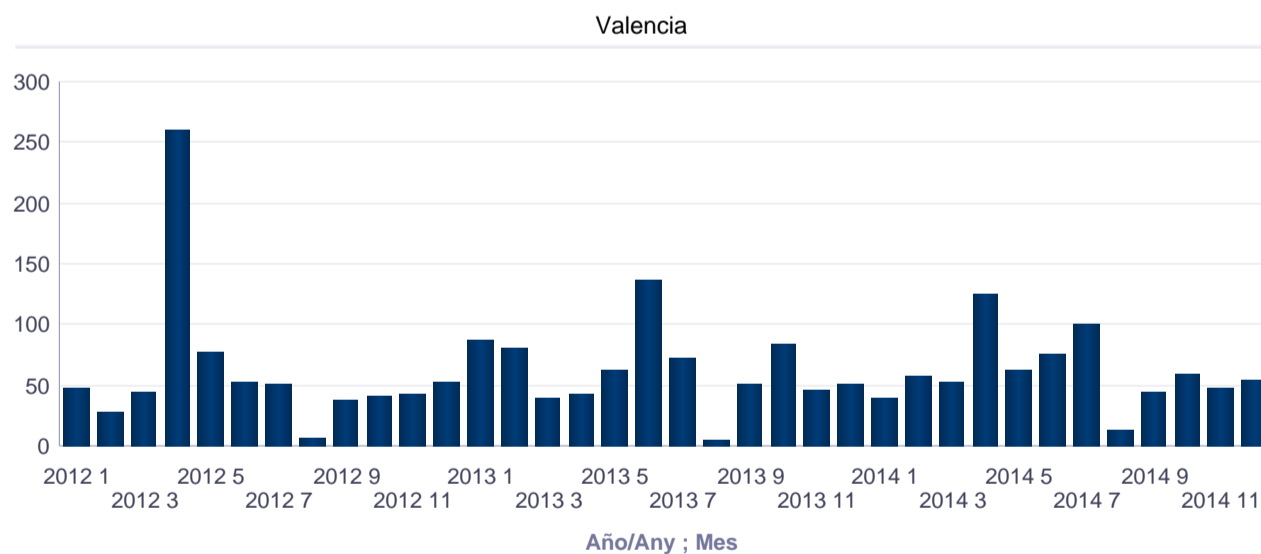

3. Edificios visados en la ciudad de Valencia según tipo
3. Edificis visats en la ciutat de València segons tipus

	2013	2014											
	Des	Gen	Feb	Mar	Abr	Mai	Jun	Jul	Ago	Set	Oct	Nov	Des
Edificis	85	63	79	81	72	100	113	137	76	27	87	68	86
Edificis no residencials	25	10	19	18	11	30	30	26	15	13	16	18	22
Edificis residencials	60	53	60	63	61	70	83	111	61	14	71	50	64

Fuente: Ministerio de Fomento.
 Font: Ministeri de Foment.

Edificios visados en la ciudad de Valencia
 Edificis visats a la ciutat de València

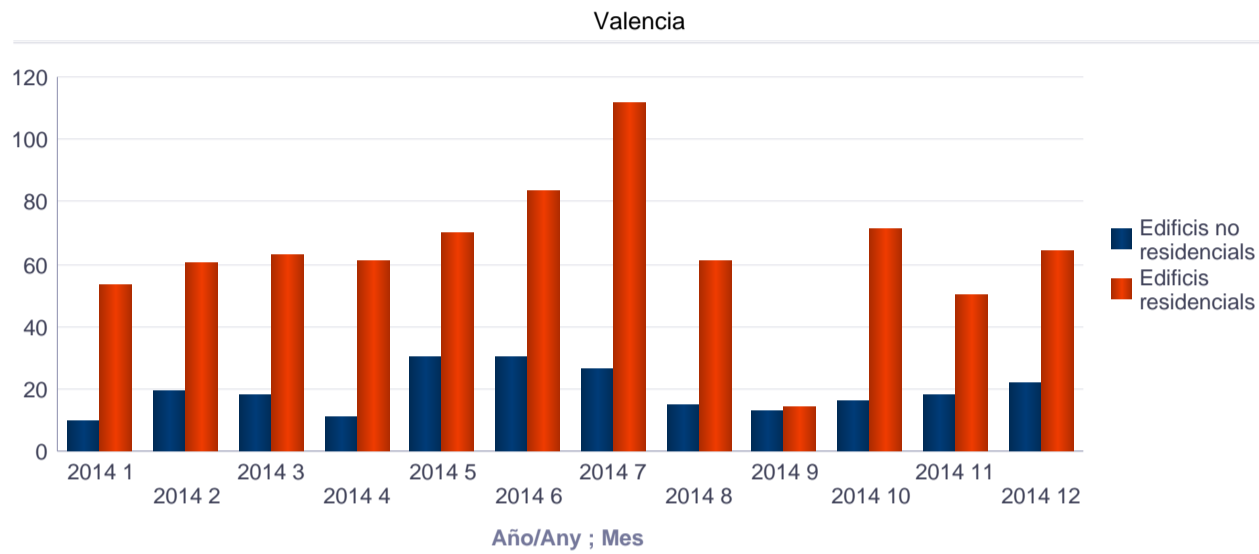

Precio por metro cuadrado de las viviendas libres. Trimestre 4 / 2014

Preu per metre quadrat dels habitatges lliures. Trimestre 4 / 2014

1. Precio medio trimestral por metro cuadrado de las viviendas libres

1. Preu mitjà trimestral per metre quadrat dels habitatges lliures

		2013		2014		
		Quart trimestre	Primer trimestre	Segon trimestre	Tercer trimestre	Quart trimestre
Total	Valencia / València	1.296,80	1.179,30	1.217,90	1.166,80	1.182,00
	Barcelona	2.446,50	2.385,20	2.388,00	2.404,20	2.416,30
	Madrid	2.438,50	2.375,60	2.385,90	2.372,00	2.395,20
	Málaga / Màlaga	1.318,70	1.256,20	1.265,00	1.264,10	1.291,40
	Sevilla	1.611,50	1.528,50	1.586,30	1.537,70	1.616,50
	Zaragoza / Saragossa	1.333,10	1.329,00	1.345,70	1.230,00	1.262,70
	Comunitat Valenciana	1.128,30	1.114,90	1.122,80	1.116,00	1.135,30
	España / Espanya	1.466,90	1.459,40	1.459,30	1.455,80	1.463,10
Habitatges fins a 2 anys d'antiguitat	Valencia / València	1.707,80				1.574,20
	Barcelona	2.738,20	2.776,20	2.880,60	3.021,00	2.849,00
	Madrid	2.643,90	2.353,90	2.465,20	2.541,80	2.612,80
	Málaga / Màlaga	1.539,30		1.410,10		1.405,10
	Sevilla	1.759,40		1.644,40		1.945,40
	Zaragoza / Saragossa	1.415,30	1.593,70	1.608,80	1.468,80	1.413,60
	Comunitat Valenciana	1.275,80	1.262,80	1.267,60	1.274,30	1.261,90
	España / Espanya	1.536,50	1.522,70	1.523,50	1.518,50	1.517,60
Habitatges amb més de 2 anys d'antiguitat	Valencia / València	1.289,20	1.176,80	1.214,70	1.166,80	1.175,10
	Barcelona	2.437,30	2.378,30	2.376,20	2.389,20	2.406,90
	Madrid	2.419,90	2.376,30	2.382,50	2.365,00	2.386,30
	Málaga / Màlaga	1.313,30	1.253,70	1.261,30	1.262,00	1.285,00
	Sevilla	1.608,60	1.528,60	1.585,10	1.529,90	1.611,30
	Zaragoza / Saragossa	1.323,90	1.311,30	1.326,60	1.222,50	1.250,80
	Comunitat Valenciana	1.041,60	1.028,80	1.039,70	1.029,10	1.047,70
	España / Espanya	1.444,70	1.437,20	1.436,70	1.434,10	1.441,40

Nota: Las celdas en blanco corresponden a datos no representativos o sin observaciones. Fuente: Ministerio de Fomento.
 Nota: Les cel·les en blanc corresponen a dades no representatives o sense observacions. Font: Ministeri de Foment.

Precio por metro cuadrado de las viviendas libres
 Preu per metre quadrat dels habitatges lliures

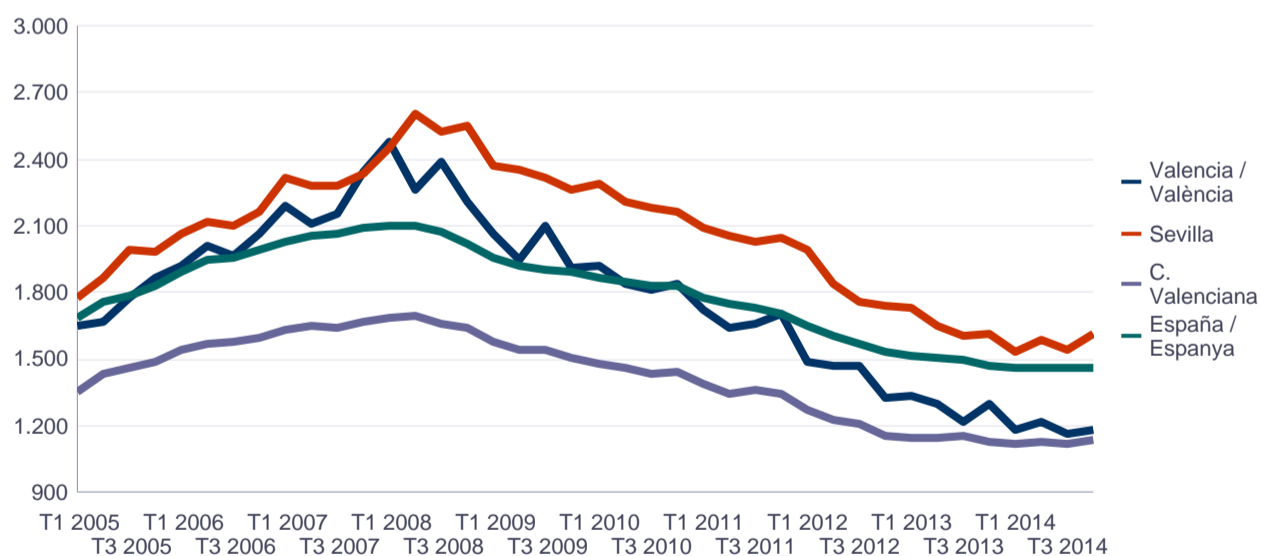

2. Número de tasaciones de viviendas libres

2. Nombre de taxacions d'habitatges lliures

		2013		2014		
		Quart trimestre	Primer trimestre	Segon trimestre	Tercer trimestre	Quart trimestre
Total	Valencia / València	1.431	1.405	1.479	1.182	1.612
	Barcelona	2.837	2.417	2.874	2.279	3.399
	Madrid	5.851	5.439	5.524	4.752	6.597
	Málaga / Màlaga	917	803	894	743	937
	Sevilla	1.334	1.134	1.181	988	1.418
	Zaragoza / Saragossa	1.142	959	1.032	818	1.241
	Comunitat Valenciana	15.732	12.259	12.549	9.971	12.475
	España / Espanya	104.138	88.202	94.932	78.598	99.679

		2013		2014		
		Quart trimestre	Primer trimestre	Segon trimestre	Tercer trimestre	Quart trimestre
Habitatges fins a 2 anys d'antiguitat	Valencia / València	26	17	15	11	28
	Barcelona	87	42	67	54	72
	Madrid	485	170	229	188	259
	Málaga / Màlaga	22	9	22	15	50
	Sevilla	26	13	24	16	22
	Zaragoza / Saragossa	115	60	70	25	91
	Habitatges amb més de 2 anys d'antiguitat	Valencia / València	1.405	1.388	1.464	1.171
Barcelona		2.750	2.375	2.807	2.225	3.327
Madrid		5.366	5.269	5.295	4.564	6.338
Málaga / Màlaga		895	794	872	728	887
Sevilla		1.308	1.121	1.157	972	1.396
Zaragoza / Saragossa		1.027	899	962	793	1.150

Fuente: Ministerio de Fomento.
Font: Ministeri de Foment.

Tasaciones de viviendas libres en Valencia
Taxacions d'habitatges lliures a València

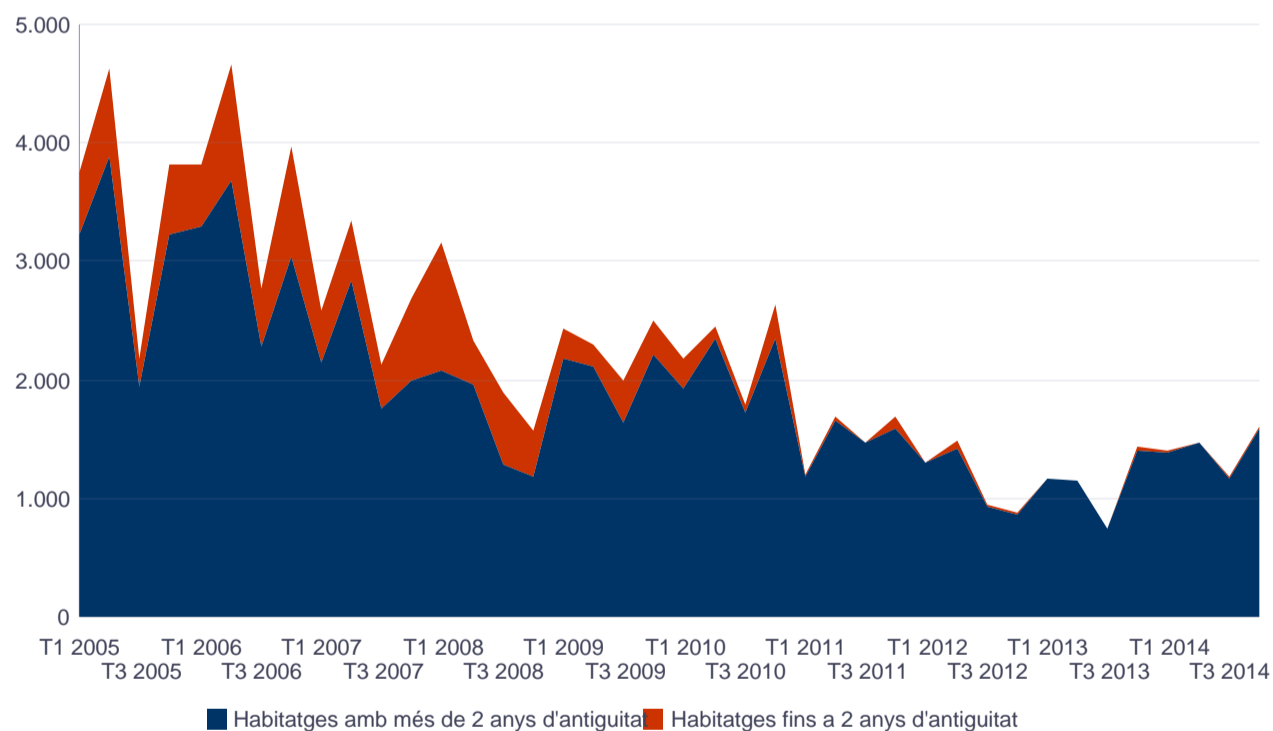

V. MEDI AMBIENT

V. MEDIO AMBIENTE

ÍNDIX

V.1. Observacions meteorològiques.

Temperatura. Estació Vivers.....	66
Precipitació. Estació automàtica Vivers.....	67
Vent. Estació automàtica Vivers.....	67
Insolació. Estació Vivers	68
Humitat relativa. Estació automàtica Vivers.....	68
Pressió atmosfèrica. Estació València aeroport	69
Dies segons nuvolositat. Estació València aeroport.....	69
Observacions del vent. Percentatge de vegades que s'observa en cada direcció. Estació automàtica Vivers.....	70
Observacions del vent. Percentatge de vegades que s'observa en cada direcció. Estació automàtica Vivers (cont.)	70
Observacions del vent. Velocitat mitjana que s'observa en cada direcció. Estació automàtica Vivers.....	71
Observacions del vent. Velocitat mitjana que s'observa en cada direcció. Estació automàtica Vivers (cont.)	72

V.2. Contaminació atmosfèrica.

Contaminació atmosfèrica. Mitjana mensual.....	73
--	----

V.3. Contaminació acústica.

Nivell sonor (soroll) en dBA. Mitjana per hora del dia	74
--	----

ÍNDICE

V.1. Observaciones meteorológicas.

Temperatura. Estación Viveros.....	66
Precipitación. Estación automática Viveros	67
Viento. Estación automática Viveros.....	67
Insolación. Estación Viveros	68
Humedad relativa. Estación automática Viveros	68
Presión atmosférica. Estación Valencia aeropuerto	69
Días según nubosidad. Estación Valencia aeropuerto	69
Observaciones del viento. Porcentaje de veces que se observa en cada dirección. Estación automática Viveros ..	70
Observaciones del viento. Porcentaje de veces que se observa en cada dirección. Estación automática Viveros (cont.)	70
Observaciones del viento. Velocidad media que se observa en cada dirección. Estación automática Viveros ..	71
Observaciones del viento. Velocidad media que se observa en cada dirección. Estación automática Viveros (cont.)	72

V.2. Contaminación atmosférica.

Contaminación atmosférica. Media mensual	73
--	----

V.3. Contaminación acústica.

Nivel sonoro (ruido) en dBA. Media por hora del día	74
---	----

Observaciones meteorológicas. 12 / 2014

Observacions meteorològiques. 12 / 2014

1.1.a. Temperatura. Estación Viveros

1.1.a. Temperatura. Estació Vivers

		Temperatura mitjana de les màximes	Temperatura mitjana de les mínimes	Temperatura mitjana mensual	Temperatura màxima absoluta	Temperatura mínima absoluta
2013	Desembre	16,9	7,9	12,4	20,4	3,7
2014	Gener	18,1	10,0	14,1	24,2	5,0
	Febrer	18,5	10,0	14,3	26,4	5,2
	Març	19,5	10,0	14,8	25,2	6,3
	Abril	23,3	14,0	18,7	33,4	10,0
	Maig	23,4	15,6	19,5	27,4	12,6
	Juny	27,0	19,3	23,2	31,6	15,0
	Juliol	29,0	21,1	25,1	35,4	16,7
	Agost	30,0	23,1	26,6	41,6	21,3
	Setembre	29,3	21,5	25,5	36,7	17,5
	Octubre	27,6	17,5	22,6	35,8	15,3
	Novembre	21,1	12,9	17,0	26,3	8,5
	Desembre	17,7	7,9	12,8	22,6	1,4

Nota: La temperatura se expresa en grados centígrados.

Fuente: Centro Meteorológico Territorial de Valencia. Instituto Nacional de Meteorología.

Nota: La temperatura s'expressa en graus centígrads.

Font: Centre Meteorològic Territorial de València. Institut Nacional de Meteorologia.

Temperatura media mensual. Estación Viveros
Temperatura mitjana mensual. Estació Vivers

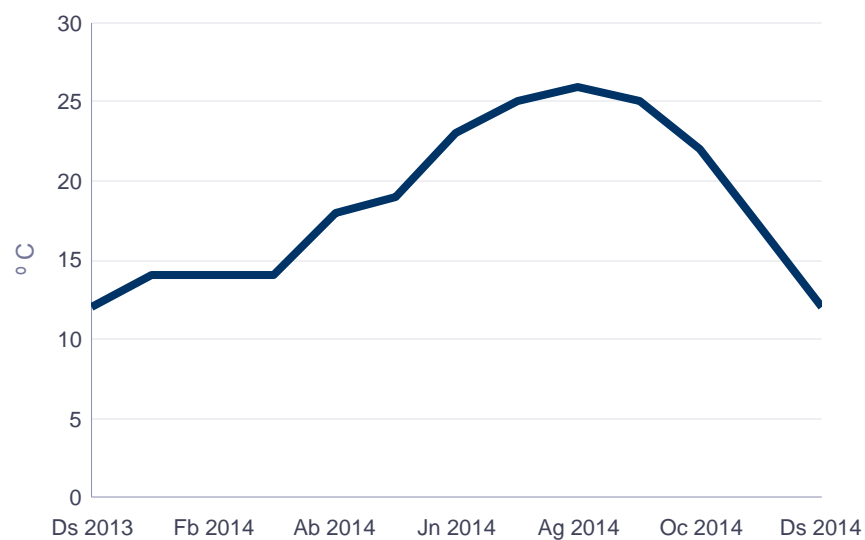

1.1.b. Precipitación. Estación automática Viveros**1.1.b. Precipitació. Estació automàtica Vivers**

		Intensitat màxima en mm/h (D. CIVIL)	Nombre total de dies de precipitació (D. CIVIL)	Precipitació màxima en un dia (D. CIVIL)	Precipitació total en mm (D. CIVIL)
2013	Desembre	3,6	3,0	7,6	8,2
2014	Gener	1,8	6,0	2,2	6,0
	Febrer	6,6	3,0	5,8	11,6
	Març	8,4	6,0	13,0	20,9
	Abril	3,0	3,0	5,1	6,9
	Maig	10,8	7,0	6,4	10,1
	Juny	26,4	2,0	16,3	16,5
	Juliol	80,4	1,0	30,2	30,2
	Agost	1,2	2,0	0,3	0,5
	Setembre	73,8	10,0	23,2	52,7
	Octubre	20,4	3,0	4,4	5,0
	Novembre	24,0	7,0	8,9	26,9
	Desembre	54,0	3,0	25,9	44,6

Fuente: Centro Meteorológico Territorial de Valencia. Instituto Nacional de Meteorología.
Font: Centre Meteorològic Territorial de València. Institut Nacional de Meteorologia.

1.1.c. Viento. Estación automática Viveros**1.1.c. Vent. Estació automàtica Vivers**

		Velocitat de ratxa màxima	Vent Velocitat Mitjana
2013	Desembre	64	4
2014	Gener	73	6
	Febrer	69	9
	Març	64	7
	Abril	73	6
	Maig	57	7
	Juny	58	6
	Juliol	46	7
	Agost	40	6
	Setembre	40	5
	Octubre	60	5
	Novembre	63	6
	Desembre	55	6

Fuente: Centro Meteorológico Territorial de Valencia. Instituto Nacional de Meteorología.
Font: Centre Meteorològic Territorial de València. Institut Nacional de Meteorologia.

1.1.d. Insolación. Estación Viveros**1.1.d. Insolació. Estació Vivers**

		Insolació Mensual Total	Percentatge Insolació
2013	Desembre	157,6	54,0
2014	Gener	149,1	49,0
	Febrer	148,1	49,0
	Març	228,1	62,0
	Abril	254,2	64,0
	Maig	270,3	61,0
	Juny	263,5	59,0
	Juliol	312,8	69,0
	Agost	287,9	68,0
	Setembre	223,8	59,0
	Octubre	242,7	70,0
	Novembre	152,1	50,0
	Desembre	198,7	68,0

Fuente: Centro Meteorológico Territorial de Valencia. Instituto Nacional de Meteorología.
Font: Centre Meteorològic Territorial de València. Institut Nacional de Meteorologia.

1.1.e. Humedad relativa. Estación automática Viveros**1.1.e. Humitat relativa. Estació automàtica Vivers**

		Humitat relativa mitjana mensual
2013	Desembre	55
2014	Gener	51
	Febrer	47
	Març	52
	Abril	54
	Maig	54
	Juny	55
	Juliol	56
	Agost	61
	Setembre	60
	Octubre	54
	Novembre	57
	Desembre	49

Fuente: Centro Meteorológico Territorial de Valencia. Instituto Nacional de Meteorología.
Font: Centre Meteorològic Territorial de València. Institut Nacional de Meteorologia.

1.1.f. Presión atmosférica. Estación Valencia aeropuerto**1.1.f. Pressió atmosfèrica. Estació València aeroport**

		Pressió mitjana (hPa)	Pressió màxima (hPa)	Pressió mínima (hPa)
2013	Desembre	1.016	1.027	988
2014	Gener	1.006	1.017	987
	Febrer	1.007	1.020	987
	Març	1.009	1.020	992
	Abril	1.006	1.017	990
	Maig	1.008	1.020	996
	Juny	1.008	1.015	1.002
	Juliol	1.007	1.013	1.001
	Agost	1.007	1.014	998
	Setembre	1.007	1.018	998
	Octubre	1.009	1.018	999
	Novembre	1.003	1.016	982
	Desembre	1.014	1.026	990

Nota: Datos expresados en hPa.

Fuente: Centro Meteorológico Territorial de Valencia. Instituto Nacional de Meteorología.

Nota: Dades expressades en hPa.

Font: Centre Meteorològic Territorial de València. Institut Nacional de Meteorologia.

1.1.g. Días según nubosidad. Estación Valencia aeropuerto**1.1.g. Dies segons nuvolositat. Estació València aeroport**

		Nom de dies coberts	Nombre de dies aclarits	Nombre de dies ennuvolats
2013	Desembre	6	10	15
2014	Gener	4	3	24
	Febrer	7	5	16
	Març	6	7	18
	Abril	2	5	23
	Maig	4	1	26
	Juny	0	9	21
	Juliol	1	11	19
	Agost	3	4	24
	Setembre	7	3	20
	Octubre	2	6	23
	Novembre	8	1	21
	Desembre	2	12	17

Fuente: Centro Meteorológico Territorial de Valencia. Instituto Nacional de Meteorología.

Font: Centre Meteorològic Territorial de València. Institut Nacional de Meteorologia.

1.2. Observaciones del viento. Porcentaje de veces que se observa en cada dirección. Estación automática Viveros
1.2. Observacions del vent. Percentatge de vegades que s'observa en cada direcció. Estació automàtica Vivers

		Vent Percentatge direcció E	Vent Percentatge direcció ENE	Vent Percentatge direcció ESE	Vent Percentatge direcció N	Vent Percentatge direcció NE	Vent Percentatge direcció NNE	Vent Percentatge direcció SE	Vent Percentatge direcció SSE
2013	Desembre	1	0	1	15	1	0	1	5
2014	Gener	0	0	0	17	0	3	0	1
	Febrer	0	0	6	2	0	4	4	5
	Març	6	0	9	15	1	8	6	3
	Abril	4	1	14	16	2	16	4	3
	Maig	10	1	20	3	3	18	11	4
	Juny	14	3	22	10	2	11	12	1
	Juliol	8	2	22	8	3	9	10	2
	Agost	11	3	28	16	5	10	8	0
	Setembre	7	0	20	8	3	12	3	2
	Octubre	1	3	13	9	0	4	6	6
	Novembre	2	1	6	7	0	7	6	2
	Desembre	0	0	2	16	2	2	2	3

Fuente: Centro Meteorológico Territorial de Valencia. Instituto Nacional de Meteorología.
 Font: Centre Meteorològic Territorial de València. Institut Nacional de Meteorologia.

1.2. Observaciones del viento. Porcentaje de veces que se observa en cada dirección. Estación automática Viveros (cont.)
1.2. Observacions del vent. Percentatge de vegades que s'observa en cada direcció. Estació automàtica Vivers (cont.)

		Vent Calmes <1.8 Km/h	Vent Percentatge direcció NNW	Vent Percentatge direcció NW	Vent Percentatge direcció S	Vent Percentatge direcció SSW	Vent Percentatge direcció SW	Vent Percentatge direcció W	Vent Percentatge direcció WNW	Vent Percentatge direcció WSW
2013	Desembre	29	2	0	5	6	5	11	1	17
2014	Gener	22	3	12	0	2	5	15	5	15
	Febrer	4	2	4	1	7	7	19	6	29
	Març	14	2	3	0	3	3	15	3	9
	Abril	10	2	2	1	1	0	11	2	11
	Maig	9	1	1	1	0	1	6	2	9
	Juny	11	0	3	0	0	1	7	0	3
	Juliol	12	4	0	0	0	2	11	0	7
	Agost	10	2	0	0	0	0	2	1	4
	Setembre	18	2	2	0	2	6	6	0	9
	Octubre	18	1	1	2	4	8	8	1	15
	Novembre	17	2	2	4	3	9	15	1	16
	Desembre	15	8	6	2	5	9	12	1	15

Fuente: Centro Meteorológico Territorial de Valencia. Instituto Nacional de Meteorología.
 Font: Centre Meteorològic Territorial de València. Institut Nacional de Meteorologia.

Distribución porcentual de la dirección del viento
 Distribució percentual de la direcció del vent

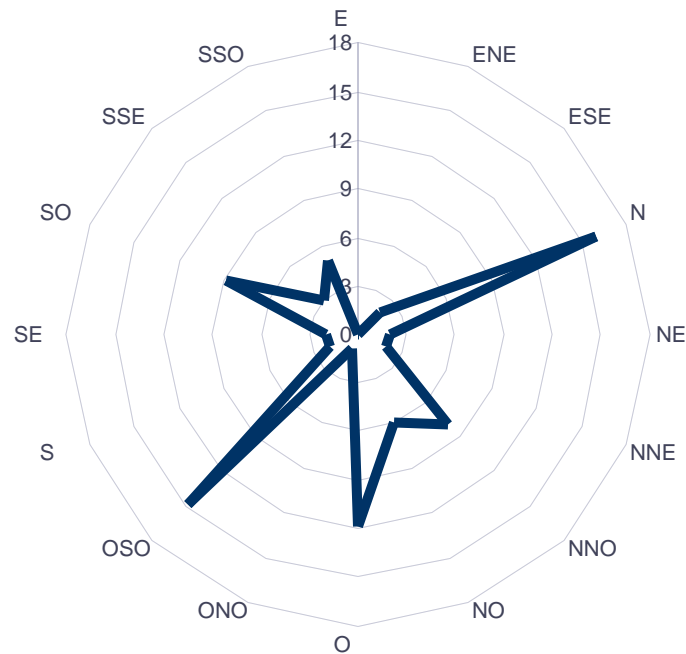

1.2.b. Observaciones del viento. Velocidad media que se observa en cada dirección. Estación automática Viveros
1.2.b. Observacions del vent. Velocitat mitjana que s'observa en cada direcció. Estació automàtica Vivers

		Vent Km/h direcció E	Vent Km/h direcció ENE	Vent Km/h direcció ESE	Vent Km/h direcció N	Vent Km/h direcció NE	Vent Km/h direcció NNE	Vent Km/h direcció SE	Vent Km/h direcció SSE
2013	Desembre	7	0	7	5	3	0	3	4
2014	Gener	0	0	0	4	0	6	0	6
	Febrer	0	0	10	3	0	3	8	4
	Març	5	0	8	8	4	6	10	7
	Abril	8	3	8	6	5	6	10	9
	Maig	6	5	9	4	3	6	9	7
	Juny	7	3	8	5	4	6	7	6
	Juliol	8	2	11	8	4	6	10	8
	Agost	6	4	9	6	4	6	10	0
	Setembre	7	0	7	6	4	5	10	8
	Octubre	3	3	7	4	0	5	4	7
	Novembre	6	2	8	4	0	5	6	6
	Desembre	0	0	3	8	4	3	6	3

Fuente: Centro Meteorológico Territorial de Valencia. Instituto Nacional de Meteorología.
 Font: Centre Meteorològic Territorial de València. Institut Nacional de Meteorologia.

1.2.b. Observaciones del viento. Velocidad media que se observa en cada dirección. Estación automática Viveros (cont.)
1.2.b. Observacions del vent. Velocitat mitjana que s'observa en cada direcció. Estació automàtica Vivers (cont.)

		Vent Km/h direcció NNW	Vent Km/h direcció NW	Vent Km/h direcció S	Vent Km/h direcció SSW	Vent Km/h direcció SW	Vent Km/h direcció W	Vent Km/h direcció WNW	Vent Km/h direcció WSW
2013	Desembre	6	0	4	9	6	9	5	6
2014	Gener	6	7	0	4	10	11	5	8
	Febrer	6	6	5	8	8	12	8	12
	Març	11	11	0	8	7	9	12	6
	Abril	7	2	3	4	0	8	9	7
	Maig	6	3	4	0	8	8	10	7
	Juny	0	5	0	0	3	5	0	3
	Juliol	4	0	0	0	10	5	0	6
	Agost	4	0	0	0	0	4	3	6
	Setembre	5	4	0	6	7	6	0	3
	Octubre	3	9	4	8	5	7	6	7
	Novembre	2	10	5	5	11	12	5	7
	Desembre	8	9	3	5	8	6	5	5

Fuente: Centro Meteorológico Territorial de Valencia. Instituto Nacional de Meteorología.
 Font: Centre Meteorològic Territorial de València. Institut Nacional de Meteorologia.

V.2. Contaminació atmosfèrica. Quart Trimestre 2014*V.2. Contaminación atmosférica. Cuarto Trimestre 2014***2.1. Contaminació atmosfèrica. Mitjana mensual***2.1. Contaminación atmosférica. Media mensual*

4t trimestre 2014	P. Silla	Vivers U. Politècnica	Av. França	Molí del Sol	Bulevard Sud	
Diòxid de sofre (SO₂)						
Octubre	5	4	3	3	4	5,0
Novembre	5	4	3	4	4	3,0
Desembre	6	4	3	4	4	3,0
PM10						
Octubre	20	28	21	11	18	29,0
Novembre	20	24	15	11	13	21,0
Desembre	22	26	13	9	13	26,0
PM2.5						
Octubre	11	16	12	10	13	-
Novembre	10	14	11	10	11	-
Desembre	10	16	10	8	11	-
Diòxid de nitrògen (NO₂)						
Octubre	50	28	39	34	29	32,0
Novembre	43	30	37	31	22	29,0
Desembre	48	37	45	42	32	34,0
Ozó						
Octubre	36	33	39	38	32	34,0
Novembre	34	27	40	34	31	31,0
Desembre	24	21	24	25	26	25,0
Monòxid de carboni (CO)						
Octubre	0,3	-	-	0,2	0,2	-
Novembre	0,3	-	-	0,2	0,2	-
Desembre	0,4	-	-	0,3	0,1	-

Nota: Dades en micrograms/m³, excepte dades de monòxid de carboni (CO), expressats en mil·ligrams/m³.

Font: Conselleria d'Infraestructures, Territori i Medi Ambient. Generalitat Valenciana.

CONTAMINACIÓ ATMOSFÈRICA MITJANA MENSUAL PER MONÒXID DE CARBONI

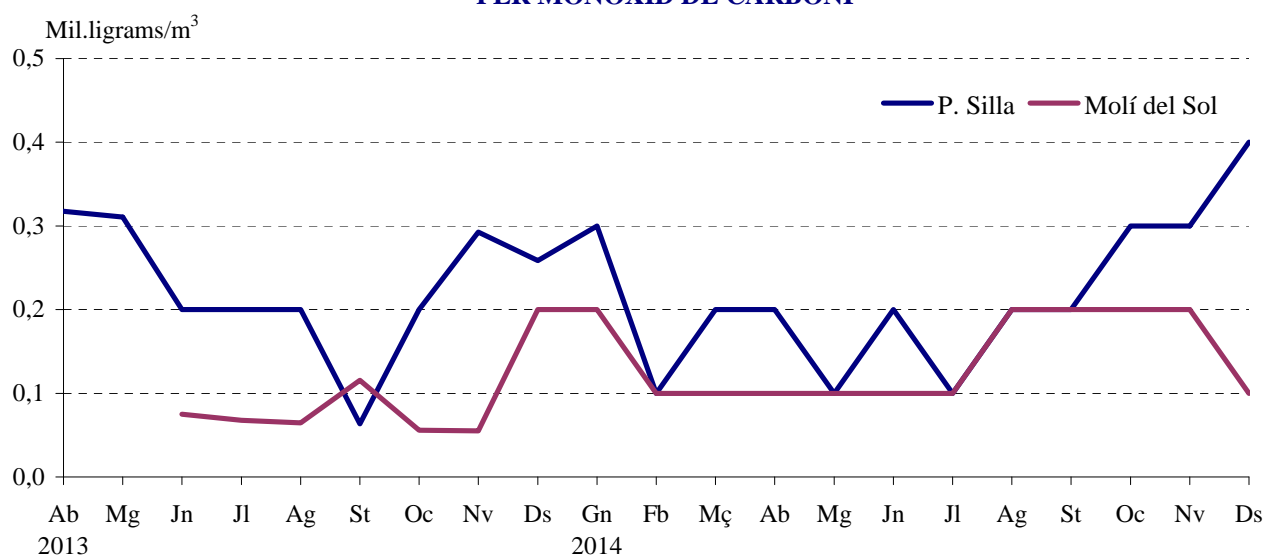

V.3. Contaminació acústica. Quart Trimestre 2014*V.3. Contaminación acústica. Cuarto Trimestre 2014***3.1. Nivell sonor (soroll) en dBA. Mitjana per hora del dia***3.1. Nivel sonoro (ruido) en dBA. Media por hora del día*

	Pista Silla	Vivers	Molí del Sol	Ajuntament	Av. Aragó	D. Juan Austria
0	60,2	54,9	56,0	61,2	63,6	60,4
1	59,2	54,9	55,2	59,7	61,5	59,4
2	58,2	54,7	53,5	57,2	58,8	59,1
3	56,9	54,4	52,0	54,0	57,4	58,6
4	56,5	54,4	51,6	52,7	57,5	58,4
5	56,9	54,6	52,6	54,0	61,1	59,2
6	58,9	54,7	54,9	57,6	64,3	60,9
7	61,3	55,4	57,4	61,8	67,8	63,2
8	63,6	57,2	59,7	65,1	68,7	64,5
9	64,2	57,6	60,2	66,3	68,9	65,2
10	64,1	57,0	59,6	69,6	68,7	65,0
11	63,5	57,5	59,1	69,2	68,9	65,5
12	62,8	58,1	59,1	69,3	69,1	66,0
13	62,3	58,5	59,7	69,4	69,4	65,9
14	61,6	58,8	60,1	68,8	69,3	65,2
15	61,1	58,9	60,1	68,9	68,6	65,1
16	61,4	59,2	60,2	68,8	68,7	65,8
17	62,0	58,9	60,2	69,2	69,3	66,7
18	62,5	57,9	59,6	69,8	69,3	67,6
19	63,1	57,4	59,9	69,3	69,4	68,1
20	63,5	56,2	60,4	65,6	69,4	67,5
21	63,4	56,0	60,1	64,3	68,6	65,1
22	62,7	55,7	59,3	62,7	66,6	61,8
23	61,3	55,2	57,7	62,2	64,5	60,9

Font: Servici de Contaminació Acústica. Ajuntament de València.

CONTAMINACIÓ ACÚSTICA. QUART TRIMESTRE
NIVELL SONOR PER HORA DEL DIA

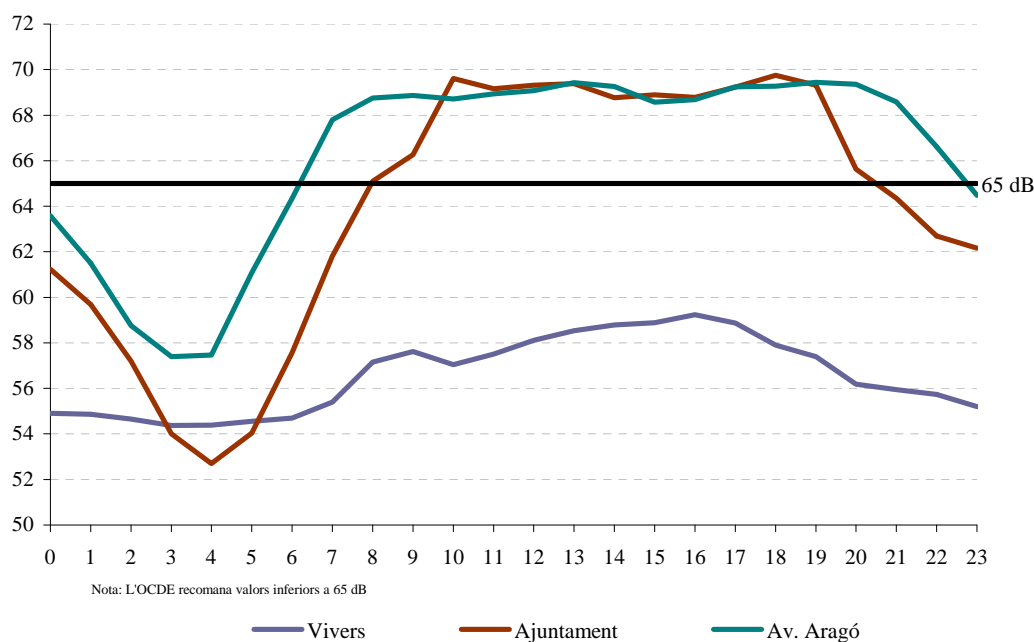

CONCEPTES

I. ACTIVITAT ECONÒMICA

MERCAT DE TREBALL

Desocupació registrada. La constitueixen les demandes d'ocupació registrades pel Servei Valencià d'Ocupació i Formació (Servef) pendents el darrer dia del mes, excloent-hi les corresponents a les següents situacions:

- Demandants que, estant ocupats, sol·liciten una ocupació per a compatibilitzar-la amb l'actual o canviar-la per la que ocupen.
- Demandants perceptors de prestacions per desocupació que participen en treballs de Col·laboració Social.
- Demandants pensionistes per jubilació, pensionistes per gran invalidesa o invalidesa absoluta, o majors de 64 anys.
- Demandants que sol·liciten una ocupació per un període inferior a 3 mesos o jornada setmanal inferior a 20 hores.
- Demandants que estan cursant estudis d'ensenyança oficial reglada sempre que siguin menors de 25 anys, o que superant esta edat siguin demandants de primera ocupació.
- Demandants assistents a cursos de Formació Professional Ocupacional de més de 20 hores lectives setmanals, tinguen una beca de mantenció i siguin demandants de primera ocupació.
- Demandants amb demanda suspesa mentres romanguen en esta situació ja que la suspensió de la demanda, que generalment es tramita a petició del demandant i per causa que ho justifique, interromp la recerca d'ocupació.
- Demandants beneficiaris de prestacions per desocupació en situació de compatibilitat d'ocupació per realitzar un treball a temps parcial.

- Demandants que estan percebent el subsidi agrari o que, havent-ho esgotat, no haja passat més d'un any des del dia del naixement del dret.

- Demandants que rebutgen accions d'inserció laboral adequades a les seues característiques, segons estableix el R.D.Legislatiu 5/2000.

- Demandants sense disponibilitat immediata per al treball o en situació incompatible amb el mateix, com demandants inscrits en les Oficines d'Ocupació com a requisit previ per a participar en un procés de selecció per a un lloc de treball determinat, sol·licitants d'una ocupació exclusivament per a l'estranger, demandants d'una ocupació només a domicili, demandants en suspensió o reducció de jornada o modificació de les condicions de treball per un expedient de regulació d'ocupació, demandants que són donats d'alta com a cotitzants de la Seguretat Social, etc.

Les dades mensuals oferides han sigut arreplegades utilitzant el Sistema d'Informació dels Serveis Públics d'Ocupació (SISPE).

Contractes registrats. Són els contractes comunicats cada mes a les Oficines d'Ocupació amb centre de treball a la ciutat de València.

Taxa de desocupació registrada. Es calcula com a quocient entre la població desocupada i prenent com a denominador la població activa de l'EPA, amb la data de l'últim trimestre del que disposem al moment d'arribar les dades del Servef.

Àmbits territorials:

- Desocupació a la ciutat són totes les persones demandants inscrites que tenen com a domicili el municipi de València.

- Desocupació a les oficines del Servef són totes les persones demandants inscrites a les oficines situades a la ciutat (excepte l'oficina de l'Institut Social de la Marina), que tenen el següent àmbit territorial:

Av. del Port: Districtes postals 46011, 46023, 46024 i 46027.

Joan Llorens: Districtes postals 46008, 46015 i 46018.

Felip Rinaldi: Districtes postals 46016, 46019, i 46025, i els municipis d'Alfara del Patriarca, Moncada, Tavernes Blanques i Vinalesa.

Av. del Cid: Districte postal 46014 i el municipi de Mislata.

Vila Barberà: Districtes postals 46001, 46002, 46004, 46007 i 46017.

Lluís Oliag: Districtes postals 46005, 46006, 46012, 46013 i 46026.

Alfambra: Districtes postals 46003, 46009 i 46020 i el municipi d'Alboraya.

CONCEPTOS

I. ACTIVIDAD ECONÓMICA

MERCADO DE TRABAJO

Paro registrado. Lo constituyen las demandas de empleo registradas por el Servicio Valenciano de Formación y Empleo (Servef) pendientes el último día del mes, excluyendo las siguientes situaciones:

- Demandantes que, estando ocupados, solicitan un empleo para compatibilizarlo con el actual o cambiarlo por el que ocupan.
- Demandantes perceptores de prestaciones por desempleo que participan en trabajos de Colaboración Social.
- Demandantes pensionistas por jubilación, pensionistas por gran invalidez o invalidez absoluta, o mayores de 64 años.
- Demandantes que solicitan un empleo por un período inferior a 3 meses o jornada semanal inferior a 20 horas.
- Demandantes que están cursando estudios de enseñanza oficial reglada siempre que sean menores de 25 años, o que superando esta edad sean demandantes de primer empleo.
- Demandantes asistentes a cursos de Formación Profesional Ocupacional de más de 20 horas lectivas semanales, tengan una beca de mantención y sean demandantes de primer empleo.
- Demandantes con demanda suspendida mientras permanezcan en esta situación ya que la suspensión de la demanda, que generalmente se tramita a petición del demandante y por causa que lo justifique, interrumpe la búsqueda de empleo.
- Demandantes beneficiarios de prestaciones por desempleo en situación de compatibilidad de empleo por realizar un trabajo a tiempo parcial.

- Demandantes que están percibiendo el subsidio agrario o que, habiéndolo agotado, no haya pasado más de un año desde el día del nacimiento del derecho.

- Demandantes que rechacen acciones de inserción laboral adecuadas a sus características, según establece el R.D. Legislativo 5/2000.

- Demandantes sin disponibilidad inmediata para el trabajo o en situación incompatible con el mismo, como demandantes inscritos en las Oficinas de Empleo como requisito previo para participar en un proceso de selección para un puesto de trabajo determinado, solicitantes de un empleo exclusivamente para el extranjero, demandantes de un empleo solo a domicilio, demandantes en suspensión o reducción de jornada o modificación de las condiciones de trabajo por un expediente de regulación de empleo, demandantes que son dados de alta como cotizantes de la Seg. Social, etc.

Los datos mensuales ofrecidos han sido recogidos utilizando el Sistema de Información de los Servicios Públicos de Empleo (SISPE).

Contratos registrados. Son los contratos comunicados cada mes a las Oficinas de Empleo con centro de trabajo en la ciudad de Valencia.

Tasa de paro registrado. Se calcula como cociente entre la población parada y tomando como denominador la población activa de la EPA, con el dato del último trimestre del que disponemos en el momento en que llegan los datos del Servef.

Ámbitos territoriales:

- Paro en la ciudad son todas las personas demandantes inscritas que tienen como domicilio el municipio de Valencia.

- Paro en las oficinas del Servef son todas las personas demandantes inscritas en las oficinas situadas en la ciudad (excepto la oficina del Instituto Social de la Marina), que tienen el siguiente ámbito territorial:

Av. Port: Distritos postales 46011, 46023, 46024 y 46027.

Juan Llorens: Distritos postales 46008, 46015 y 46018.

Felipe Rinaldi: Distritos postales 46016, 46019, y 46025, y los municipios de Alfara del Patriarca, Moncada, Tavernes Blanques y Vinalesa.

Av. Cid: Distritos postales 46014 y el municipio de Mislata.

Vila Barberà: Distritos postales 46001, 46002, 46004, 46007 y 46017.

Luis Oliag: Distritos postales 46005, 46006, 46012, 46013 y 46026.

Alfambra: Distritos postales 46003, 46009 y 46020 y el municipio de Alboraya.

Arts Gràfiques: Districtes postals 46010 (abans Alfambra), 46021 (abans Av. del Port) i 46022 (abans Av. del Port).

Nota: A partir del mes de març de 2009 les dades de demandants d'ocupació desocupats es presenten sobre la base de la Classificació Nacional d'Activitats Econòmiques 2009 (CNAE 2009), el que suposa una modificació en la distribució per sectors econòmics i per seccions respecte a la publicada en els mesos anteriors (que responia a la CNAE 1993).

Aquesta nova classificació afecta a la continuïtat i a la comparabilitat de les dades per activitats econòmiques, però no a la resta de la informació.

ENQUESTA DE POBLACIÓ ACTIVA

L'EPA (Enquesta de Població Activa) és una enquesta contínua, realitzada per l'INE, que té per finalitat conèixer l'activitat econòmica respecte al component humà. Està orientada per a oferir dades de les principals categories poblacionals en relació al mercat de treball. La informació que incloem dins d'aquest apartat es referix a la ciutat de València i s'obté d'una explotació específica de les seccions que formen la mostra a la ciutat, de manera que constitueix un estratí únic; per tant el nivell d'error és major que per a la resta d'àmbits territorials més amplis. Les dades corresponen a la nova metodologia del 2005.

Població activa. La població econòmicament activa consta de totes les persones de 16 i més anys que durant la setmana de referència (l'anterior a l'entrevista) tenen les condicions per ser incloses com a ocupats o desocupats.

Població ocupada. Les persones de 16 i més anys que durant la setmana de referència han tingut un treball per compte alí (assalariats) o exercixen una activitat pel seu compte.

Població desocupada. Les persones de 16 i més anys que durant les 4 setmanes anteriors a la entrevista han estat sense treball, buscant activament treball (segons Reglament 1897/2000) i disponibles per a treballar.

Població inactiva. La població inactiva està formada per totes les persones majors de 16 anys no classificades com a ocupades o desocupades durant la setmana de referència. Es classifiquen en estudiants, feines de la llar, persones jubilades, pensionistes, activitats benèfiques, incapacitats i resta de situacions.

Taxa d'activitat. És el quocient entre població activa i la població major de 16 anys.

Taxa de desocupació. És el quocient entre població desocupada i la activa.

Taxa de treball. És el quocient entre població ocupada i la població major de 16 anys.

AFILIACIÓ A LA SEGURETAT SOCIAL

En este apartat s'arreguen les dades de persones afiliades l'últim dia del mes a la ciutat de València, extreta de la pàgina Web de l'Institut Nacional de la Seguretat Social.

INVERSIÓ INDUSTRIAL

Inversió industrial. Volum d'inversió que consta en les actes d'inscripció del Registre Industrial. Inclou només la inversió realitzada als sectors industrials que corresponen als següents codis CNAE 09: Indústries extractives (05, 06, 07, 08, 09), Indústria d'alimentació (10), Indústria de begudes i tabac (11, 12), Indústria tèxtil (13), Confecció tèxtil (14), Indústria del cuir i del calçat (15), Fusta (16), Paper (17), Arts gràfiques (18), Coqueries i refinació de petroli (19), Indústria química i farmacèutica (20, 21), Cautxú i plàstic (22), Extracció minerals no metàl·lics (23), Metal·lúrgia (24), Fabricació productes metàl·lics (25), Fabricació productes informàtics, electrònics, òptics i equips elèctrics (26, 27), Fabricació de maquinària i equip n.c.a.p. (28), Fabricació material transport (29, 30), Fabricació de mobles (31), Altres indústries manufactureres (32, 33), Subministrament d'energia elèctrica, gas, vapor i aire condicionat (35), Subministrament d'aigua, activitats de sanejament, gestió de residus i descontaminació (36, 37, 38, 39).

Arts Gràfiques: Distritos postales 46010 (antes Alfambra), 46021 (antes Av. Port) y 46022 (antes Av. Port).

Nota: A partir del mes de marzo de 2009 los datos de demandantes de empleo parados se presentan en base a la Clasificación Nacional de Actividades Económicas 2009 (CNAE 2009), lo que supone una modificación en la distribución por sectores económicos y por secciones respecto a la publicada en los meses anteriores (que respondía a la CNAE 1993).

Esta nueva clasificación afecta a la continuidad y a la comparabilidad de los datos por actividades económicas, pero no al resto de la información.

ENCUESTA DE POBLACIÓN ACTIVA

La EPA (Encuesta de Población Activa) es una encuesta continua, realizada por el INE, con la finalidad de conocer la actividad económica en lo relativo al componente humano. Está orientada para ofrecer datos de las principales categorías poblacionales en relación al mercado de trabajo. La información que incluimos en este apartado se refiere a la ciudad de Valencia y se obtiene de una explotación específica de las secciones que forman la muestra en la ciudad, constituyendo un estrato único; por tanto el nivel de error es mayor que para otros ámbitos territoriales más amplios. Los datos corresponden a la nueva metodología del 2005.

Población activa. La población económicamente activa consta de todas las personas de 16 y más años que durante la semana de referencia (la anterior a la entrevista) tienen las condiciones para ser incluidas como ocupados o parados.

Población ocupada. Las personas de 16 y más años que durante la semana de referencia han tenido un trabajo por cuenta ajena (asalariados) o ejerciendo una actividad por cuenta propia.

Población parada. Las personas de 16 y más años que durante las 4 semanas anteriores a la entrevista han estado sin trabajo, buscando activamente trabajo (según R. 1897/2000) y disponibles para trabajar.

Población inactiva. La población inactiva esta formada por todas las personas mayores de 16 años no clasificadas como población ocupada o parada durante la semana de referencia. Se clasifican como estudiantes, tareas del hogar, personas jubiladas, pensionistas, actividades benéficas, incapacitados y otras situaciones.

Tasa de actividad. Es el cociente entre el número total de activos y la población mayor de 16 años.

Tasa de paro. Es el cociente entre el número de parados y el de activos.

Tasa de empleo. Es el cociente entre el número de ocupados y la población mayor de 16 años.

AFILIACIÓN A LA SEGURIDAD SOCIAL

En este apartado se recogen los datos de personas afiliadas el último día del mes en la ciudad de Valencia, extraída de la página Web del Instituto Nacional de la Seguridad Social.

INVERSIÓN INDUSTRIAL

Inversió industrial. Volumen de inversión que consta en las actas de inscripción del Registro Industrial. Incluye sólo la inversión realizada en los sectores industriales que corresponden a los siguientes códigos CNAE 09: Industrias extractivas (05, 06, 07, 08, 09), Industria de alimentación (10), Industria de bebidas y tabaco (11, 12), Industria textil (13), Confección textil (14), Industria del cuero y del calzado (15), Madera (16), Papel (17), Artes gráficas (18), Coqueries y refino de petróleo (19), Industria química y farmacéutica (20, 21), Caucho y plástico (22), Extracción minerales no metálicos (23), Metalurgia (24), Fabricación productos metálicos (25), Fabricación productos informáticos, electrónicos, ópticos y equipos eléctricos (26, 27), Fabricación de maquinaria y equipo n.c.o.p. (28), Fabricación de material transporte (29, 30), Fabricación de muebles (31), Otras industrias manufactureras (32, 33), Suministro de energía eléctrica, gas, vapor y aire acondicionado (35), Suministro de agua, actividades de saneamiento, gestión de residuos y descontaminación (36, 37, 38, 39).

Noves indústries. Inversió feta per les empreses en la creació de nous establiments industrials.

Ampliacions. Terme que assenyalava la inversió feta per les empreses en ampliació o modificació d'establiments ja existents.

Maquinària. Inclou tot l'equip industrial (maquinària, instal·lacions, motors, mitjans de treball) que l'empresa ha adquirit per a la posada en marxa de la nova indústria o l'ampliació.

Terrenys i edificis-construccions. Es considerarà el valor total de l'establiment quant a l'import que ha suposat la seua inversió en "terrenys i solars", "edificis industrials" i "resta de construccions i obres" (inclou les inversions en edificis administratius, habitatges per a empleats, obres d'infraestructura, etc.).

Altres inversions d'equip. Inclou certs béns d'equip industrial de difícil introducció dins l'apartat de maquinària, així com els béns d'equip sense caràcter d'equip industrial com són ara béns d'equip per a oficines (mobiliari, màquines d'oficina, procés de dades), mitjans de transport externs que no constitueixen equip industrial (turismes, camions).

Establiments. Correspon al nombre d'actes d'inscripció registrades durant un període de temps. S'identifica cada inscripció quan aquesta té l'existència d'un establiment que ha fet una inversió determinada.

Potència instal·lada. Potència dels motors o resta de receptors elèctrics que per motiu de la creació d'un nou establiment industrial o l'ampliació d'un que ja existia, s'hi instal·la.

Llocs de treball. Previsió (que pot arribar a fer-se realitat o no) que l'empresa fa sobre el personal que necessitarà per motiu de la creació d'una nova indústria o l'ampliació de la ja existent.

CONSTITUCIÓ I EXTENSIÓ DE SOCIETATS

L'estadística de constitució i extinció de societats es correspon a una explotació de les dades del Registre Mercantil que publica en el seu Butlletí Oficial del Registre Mercantil (BORME) de la província de València l'objecte del qual és la publicitat oficial de les situacions jurídiques de les societats i la resta d'entitats en ell inscrites. És obligatori la inscripció de les següents situacions: les persones titulars individuals d'empreses navilières, les societats mercantils, les societats de garantia recíproca, les cooperatives de crèdit, les mútues i cooperatives d'assegurances i les mutualitats de previsió social, les societats d'inversió col·lectiva, les agrupacions d'interès econòmic, les caixes d'estalvi, els fons d'inversió, els fons de pensions, les sucursals de qualsevol dels subjectes anteriorment indicats, les sucursals de societats estrangeres i d'altres entitats estrangeres amb personalitat jurídica i fi lucratiu, les societats estrangeres que traslladen el seu domicili a territori espanyol i la resta de persones o entitats que establisquen les lleis.

Constitucions. Es constitueix una empresa quan s'inscriu en el Registre Mercantil.

Extincions. S'extingix una empresa quan es cancel·len els seients referents a esta empresa.

II. CONSUM I PREUS

ÍNDIX DE PREUS DE CONSUM

IPC. Elaborat per l'INE, mesura l'evolució del conjunt de preus dels béns i servicis que consumix tota la població resident en habitatges familiars a Espanya. El conjunt d'articles (béns i servicis) l'evolució dels preus del qual es tracta de seguir s'anomena "cistella de la compra", i s'obté a partir de l'Enquesta de Pressuposts Familiars que es va implantar a gener de 2006. L'estructura de consum resultant d'esta enquesta, permet classificar els articles en parcel·les de consum, de les quals se selecciona un o més articles per a representar-la. En estos moments la "cistella de la compra" està constituïda per 489 articles.

Nuevas industrias. Inversión realizada por las empresas en la creación de nuevos establecimientos industriales.

Ampliaciones. Término que indica la inversión realizada por las empresas en ampliación o modificación de establecimientos ya existentes.

Maquinaria. Incluye todo el equipo industrial (maquinaria, instalaciones, motores, medios de trabajo) que la empresa ha adquirido para la puesta en marcha de la nueva industria o la ampliación.

Terrenos y edificios-construcciones. Se considera el valor total del establecimiento en cuanto al monto que ha supuesto su inversión en "Terrenos y Solares", "Edificios Industriales" y "Otras Construcciones y Obras" (recoge las inversiones en edificios administrativos, viviendas para empleados, obras de infraestructura, etc.).

Otras inversiones de equipo. Incluye ciertos bienes de equipo industrial difíciles de encajar en el apartado maquinaria, así como los bienes de equipo que no tengan propiamente carácter de equipo industrial, tales como bienes de equipo para oficinas (mobiliario, máquinas oficina, proceso de datos), medios de transporte externos que no constituyen equipo industrial (turismos, camiones).

Establecimientos. Corresponde al número de actas de inscripción registradas durante un período de tiempo. Se identifica cada inscripción con la existencia de un establecimiento que invierte.

Potencia instalada. Potencia de los motores u otros receptores eléctricos que con motivo de la creación de un nuevo establecimiento industrial o a la ampliación de uno ya existente, se instala.

Puestos de trabajo. Previsión (que puede o no llegar a hacerse realidad) que la empresa realiza sobre el personal que necesitará con motivo de la creación de una nueva industria o a la ampliación de la ya existente.

CONSTITUCIÓN Y EXTENSIÓN DE SOCIEDADES

La estadística de constitución y extinción de sociedades se corresponde a una explotación de los datos del Registro Mercantil que publica en su Boletín Oficial del Registro Mercantil (BORME) de la provincia de Valencia cuyo objeto es la publicidad oficial de las situaciones jurídicas de las sociedades y demás entidades en él inscritas. Es obligatorio la inscripción de los siguientes sujetos: las personas titulares individuales de navieras, las sociedades mercantiles, las sociedades de garantía recíproca, las cooperativas de crédito, las mutuas y cooperativas de seguros y las mutualidades de previsión social, las sociedades de inversión colectiva, las agrupaciones de interés económico, las cajas de ahorro, los fondos de inversión, los fondos de pensiones, las sucursales de cualquiera de los sujetos anteriormente indicados, las sucursales de sociedades extranjeras y de otras entidades extranjeras con personalidad jurídica y fin lucrativo, las sociedades extranjeras que trasladen su domicilio a territorio español y las demás personas o entidades que establezcan las leyes.

Constituciones. Se constituye una empresa cuando se inscribe en el Registro Mercantil.

Extinciones. Se extingue una empresa cuando se cancelan los asientos referentes a esta empresa.

II. CONSUMO Y PRECIOS

INDICE DE PRECIOS DE CONSUMO

IPC. Elaborado por el INE, mide la evolución del conjunto de precios de los bienes y servicios que consume toda la población residente en viviendas familiares en España. El conjunto de artículos (bienes y servicios) cuya evolución de precios se trata de seguir recibe el nombre de "cesta de la compra", y se obtiene a partir de la Encuesta de Presupuestos familiares que se implantó enero de 2006. La estructura de consumo resultante de esta encuesta permite clasificar los artículos en parcelas de consumo, de las cuales se selecciona uno o más artículos para representarla. En estos momentos la "cesta de la compra" está constituída por 489 artículos.

Les ponderacions de l'IPC representen les proporcions respecte a la despesa total efectuada per les famílies espanyoles en cadascun dels articles de la "cistella de la compra".

TRANSPORTS

Matriculació.

L'estadística de matriculació de turismes ha sigut obtinguda a partir dels fitxers desagregats provisionals de matriculacions mensuals de la DGT, seleccionant aquells registres corresponents a turismes de la ciutat de València y Comunitat Valenciana.

Metrovalència.

A les dades de Metrovalència, les línies corresponen a: línia 1 (Villanueva de Castellón / Torrent Av. a Lliria / Bétera), línia 3 (Aeroport a Rafelbunyol), línia 4 (Fira València / Ll. Llarga – Terramelar / Mas del Rosari a La Marina), línia 5 (Neptú a Aeroport) i Línia 6 (Marítim-Serrería a Tossal del Rei).

Port Autònom de València.

Navegació de cabotatge. Este concepte fa referència al tipus de navegació de vaixells, amb origen/destinació un port nacional.

TEU. Unitat per a mesurar la mercaderia containeritzada que correspon aproximadament a 39 metres cúbics.

Mercaderies a l'engròs. Són les que es transporten sense envasar i la seua mesura de control és el seu pes en tones.

Mercaderia general. Es presenta envasada en unitats de càrrega (sacs, bidons, caixes, etc) o unitats que poden ser comptades.

Aeroport de València.

Les dades d'activitat de l'aeroport de València s'arreglen de les estadístiques provisionals que AENA publica a la seua pàgina web, i mostren el total de passatgers/es, vols i mercaderies incloent les arribades, eixides i trànsits.

COMERCIALITZACIÓ DE PRODUCTES ALIMENTARIS

L'apartat inclou les dades corresponents als productes alimentaris comercialitzats a Mercavalència.

ENQUESTA D'OCUPACIÓ HOTELERA

Realitzada per l'INE publicada amb periodicitat anual. La metodologia utilitzada en el disseny de l'enquesta inclou les modificacions realitzades al 2006. Les dades que s'ofereixen corresponen a la ciutat de València. Es defineix establiment hotelier com aquell establiment que presta serveis d'allotjament col·lectiu per mitjà de preu amb o sense altres serveis complementaris (hotel, hotel-apartament, motel, hostel, pensió...) i que s'inscriu com a tal al corresponent registre de les Conselleries de Turisme de cada Comunitat Autònoma.

III. DEMOGRAFIA I POBLACIÓ

En este apartat s'arreglen els moviments registrats en el Padró Municipal d'Habitants durant el període estudiat. S'analitzen les altes, baixes i canvis de domicili registrats en el Padró. Les altes es classifiquen en naixements, immigracions i altres altes. Les baixes es classifiquen en defuncions, emigracions i altres baixes.

NAIXEMENTS I DEFUNCIONS

Naixement. Es considera naixement el de qualsevol ésser nascut viu, independentment del període que visca. Es tracta de naixements classificats segons el lloc de residència de la mare.

Defunció. Defunció de qualsevol ésser nascut viu.

Nota: A partir del primer trimestre del 2003 s'utilitza la delimitació territorial aprovada al Ple de l'Ajuntament de 31/01/2003, que modifica l'àmbit territorial dels districtes 10, 11, 15, 16, 17.

Las ponderaciones del IPC representan las proporciones respecto al gasto total efectuado por los hogares españoles en cada uno de los artículos de la "cesta de la compra".

TRANSPORTES

Matriculación.

La estadística de matriculación de turismos ha sido obtenida a partir de los ficheros desagregados provisionales de matriculación mensual de la Dirección General de Tráfico (DGT), seleccionando aquellos registros correspondientes a turismos de la ciudad de Valencia y Comunidad Valenciana.

Metrovalencia.

En los datos de Metrovalencia, las líneas corresponden a: línea 1 (Villanueva de Castellón / Torrent Av. a Lliria / Bétera), línea 3 (Aeroport a Rafelbunyol), línea 4 (Fira València / Ll. Llarga – Terramelar / Mas del Rosari a La Marina), línea 5 (Neptú a Aeroport) y línea 6 (Marítim-Serrería a Tossal del Rei).

Puerto Autónomo de Valencia.

Navegación de cabotaje. Este concepto hace referencia al tipo de navegación de buques cuyo origen/destino es un puerto nacional.

TEU. Unidad para medir la mercancía containerizada que equivale aproximadamente a 39 metros cúbicos.

Mercancías al por mayor. Son las que se transportan sin envasar y su medida de control es su peso en toneladas.

Mercancía general. Se presenta envasada en unidades de carga (sacos, bidones, cajas, etc) o unidades que pueden ser contadas.

Aeropuerto de Valencia.

Los datos de actividad del aeropuerto de Valencia se extraen de las estadísticas provisionales que AENA publica en su página web, y muestran el total de pasajeros/as, vuelos y mercancías incluyendo las llegadas, salidas y tránsitos.

COMERCIALIZACIÓN DE PRODUCTOS ALIMENTARIOS

En este apartado recogemos los datos correspondientes a los productos alimentarios comercializados en Mercavalencia.

ENCUESTA DE OCUPACIÓN HOTELERA

Realizada por el INE publicada con periodicidad anual. La metodología utilizada en el diseño de la encuesta incluye las modificaciones realizadas en 2006. Los datos que se ofrecen corresponden a la ciudad de Valencia. Se define establecimiento hotelero como aquel establecimiento que presta servicios de alojamiento colectivo mediante precio con o sin otros servicios complementarios (hotel, hotel-apartamento, motel, hostel, pensión,...) y que se inscribe como tal en el correspondiente registro de cada Comunidad Autónoma.

III. DEMOGRAFÍA Y POBLACIÓN

En este apartado se recogen los movimientos registrados en el Padrón Municipal de Habitantes durante el periodo estudiado. Se analizan las altas, bajas y cambios de domicilio registrados en el Padrón. Las altas se clasifican en nacimientos, inmigraciones y otras altas. Las bajas se clasifican en defunciones, emigraciones y otras bajas.

NACIMIENTOS Y DEFUNCIONES

Nacimiento. Se considera nacimiento el de cualquier ser nacido con vida, independientemente del período que viva. Se trata de nacimientos clasificados según el lugar de residencia de la madre.

Defunción. Defunción es la de cualquier ser nacido con vida.

Nota: A partir del primer trimestre del 2003 se utiliza la delimitación territorial aprobada en el Pleno del Ayuntamiento de 31/01/2003, que modifica el ámbito territorial de los distritos 10, 11, 15, 16, 17.

MIGRACIONES REGISTRADAS

Migracions. Procedents d'altres i baixes per canvi de residència entre municipis registrades en el Padró Municipal d'Habitants.

Immigració. Migracions originades fora de la ciutat de València i que tenen a esta com a destinació. Corresponen a una alta per immigració al Padró Municipal.

Emigració. Migracions originades a la ciutat de València i que tenen com a destinació un municipi diferent. Corresponen a una baixa per emigració al Padró Municipal.

CANVIS DE DOMICILI INTRAURBANS

Canvi de domicili intraurbà. És un canvi de residència que té com a origen i destinació la ciutat de València. Es classifiquen per sexe, edat, nivell d'estudis i valor cadastral del barri d'eixida i del d'arribada.

Valor cadastral. El valor cadastral dels béns immobles és integrat pel valor del sòl i de les construccions. Este es fixa prenent com a referència el valor de mercat, sense que mai no pugua excedir-lo.

El valor cadastral es fixa a partir de les dades existents als corresponents cadastres immobiliaris.

LLISTAT DELS BARRIS SEGONS VALOR CADASTRAL MITJÀ DELS HABITATGES**LISTADO DE LOS BARRIOS SEGÚN VALOR CADASTRAL MEDIO DE SUS VIVIENDAS**

Menys de 16.000 €	De 16.000 a 20.000 €	De 20.000 a 26.000 €	De 26.000 a 35.000 €	Més de 35.000 €
17.5 Mauella	16.2 Ciutat Fallera	12.3 la Creu del Grau	8.1 Patraix	3.4 Arrancapins
17.4 Cases de Bàrcena	11.3 la Malva-rosa	5.2 Morvedre	3.1 el Botànic	15.3 Sant Llorenç
11.5 Natzaret	10.4 Fonteta de Sant	12.1 Aiora	2.1 Russafa	17.6 Massarojos
19.1 el Forn d'Alcedo	Lluís	10.5 na Rovella	8.4 Safranar	6.4 Ciutat
7.4 la Font Santa	9.4 Sant Marcel·lí	9.2 l'Hort de Senabre	13.2 Ciutat Jardí	Universitària
19.8 Faitanar	15.2 Torreïel	11.1 el Grau	14.2 Camí de Vera	6.2 Mestalla
11.2 el Cabanyal - el	19.5 el Palmar	10.2 en Corts	1.5 el Mercat	4.4 Sant Pau
Canyamelar	18.1 Benimàmet	9.5 Camí Real	3.2 la Roqueta	1.2 la Xerea
4.3 el Calvari	17.7 Borbotó	13.1 l'Illa Perduda	4.1 Campanar	2.3 Gran Via
19.7 la Torre	5.4 Tormos	17.1 Benifaraig	3.3 la Petxina	3.3 la Penya-roja
15.1 Orriols	7.2 Soternes	5.3 Trinitat	13.5 la Carrasca	1.6 Sant Francesc
17.2 Poble Nou	19.2 el Castellar-	7.1 Nou Moles	18.2 Beniferri	6.1 Exposició
7.3 Tres Forques	l'Oliverar	16.1 Benicalap	1.1 la Seu	6.3 Jaume Roig
	17.3 Carpesa	13.3 l'Amistat	13.4 la Bega Baix	2.2 el Pla del Remei
	5.1 Marxalenes	8.5 Favara	10.7 Ciutat de les	
	1.3 el Carme	1.4 el Pilar	Arts i de les Ciències	
	9.3 la Creu Coberta	11.4 Beteró		
	10.6 la Punta	4.2 les Tendetes		
	19.3 Pinedo	10.1 Mont-Olivet		
		9.1 la Raiosa		
		12.2 Albors		
		12.4 Camí Fondo		
		5.5 Sant Antoni		
		14.1 Benimaclet		
		10.3 Malilla		
		19.6 el Perellonet		
		7.5 la Llum		
		8.2 Sant Isidre		
		8.3 Vara de Quart		
		19.4 el Saler		

Font: Cadastre de Béns Immobles a 01/01/2011

MIGRACIONES REGISTRADAS

Migraciones. Procedentes de altas y bajas por cambio de residencia entre municipios registradas en el Padrón Municipal de Habitantes.

Inmigración. Migraciones originadas fuera de la ciudad de Valencia y que tienen esta como destino. Corresponden a un alta por inmigración en el Padrón Municipal.

Emigración. Migraciones originadas en la ciudad de Valencia y que tienen como destino otro municipio. Corresponden a una baja por emigración en el Padrón Municipal.

CAMBIOS DE DOMICILIO INTRAURBANOS

Cambio de domicilio intraurbano. Es un cambio de residencia que tiene como origen y destino la ciudad de Valencia. Se clasifican por sexo, edad, nivel de estudios y valor catastral del barrio de salida y el de llegada.

Valor catastral. El valor catastral de los bienes inmuebles está integrado por el valor del suelo y de las construcciones. Este se fija tomando como referencia el valor de mercado, sin que, en ningún caso, pueda exceder de éste.

El valor catastral se fija a partir de los datos obrantes en los correspondientes catastros inmobiliarios.

IV. EDIFICACIÓ I HABITATGE**HABITATGES VISATS**

Habitatge. Es defineix com a habitatge un recinte amb diverses habitacions i annexos, que pot ocupar la totalitat d'un edifici (habitatge unifamiliar) o part d'este, estant en este cas el conjunt estructuralment separat i independent de la resta. L'habitatge és concebut per a ser habitat per persones, generalment famílies, i es troba dotat d'accés directe des de la via pública o de recintes comuns

IV. EDIFICACIÓN Y VIVIENDA**VIVIENDAS VISADAS**

Vivienda. Se define como vivienda un recinto con diversas estancias de habitación y anexos, que puede ocupar la totalidad de un edificio (vivienda unifamiliar) o parte del mismo, estando en este caso el conjunto estructuralmente separado e independiente del resto. La vivienda es concebida para ser habitada por personas, generalmente familias, estando dotada de acceso directo desde la vía pública o de

privats.

Habitatges visats. És el total d'habitatges d'obra nova i les reformes o restauracions a edificis d'habitatges en bloc o unifamiliars. S'obté mitjançant les fitxes de visat d'encàrrec professional de direcció d'obra. Es comptabilitzen totes les obres promogudes per promotors privats, així com les obres promogudes per organismes públics amb destinació edificis d'habitatges (no es computen, per tant, les obres promogudes per organismes públics que tinguen altres destinacions).

PREU MITJÀ DEL M² DELS HABITATGES

Preu mitjà per m² dels habitatges lliures. La informació procedeix de l'Estadística de Preus de l'Habitatge del Ministeri de l'Habitatge. Esta Estadística té com a principal objectiu estimar el preu del m² dels habitatges en propietat del mercat immobiliari i conèixer la seua evolució trimestral i anual.

La unitat d'observació és l'habitatge que ha segut objecte de taxació per una empresa taxadora, d'acord amb les directrius de l'Orde Ministerial ECO/805/2003, de 27 de març. L'explotació de la informació s'efectua de manera exhaustiva.

Habitatge lliure. Es denomina habitatge lliure a aquell que per al seu accés al mercat immobiliari no hi ha restriccions legals, sobre preus, superfícies o qüestions referents al mercat hipotecari.

Antiguitat. Es calcula a partir de la data de terminació de les obres de construcció o de l'última gran rehabilitació de la vivenda o de l'edifici.

recintos comunes privados.

Viviendas visadas. Es el total de viviendas de obra nueva y las reformas o restauraciones en edificios de viviendas en bloque o unifamiliares. Se obtiene a través de las fichas de visado de encargo profesional de dirección de obra. Se contabilizan todas las obras promovidas por promotores privados, así como las obras promovidas por organismos públicos cuyo destino sea edificios de viviendas (no se computan, por tanto, las obras promovidas por organismos públicos que tengan otros destinos).

PRECIO MEDIO DEL M² DE LAS VIVIENDAS

Precio medio por m² de las viviendas libres. La información procede de la Estadística de Precios de la Vivienda del Ministerio de la Vivienda. Esta Estadística tiene como principal objetivo estimar el precio del m² de la vivienda en propiedad del mercado inmobiliario y conocer su evolución trimestral y anual.

La unidad de observación es la vivienda que ha sido objeto de tasación por una empresa tasadora, de acuerdo con las directrices de la Orden Ministerial ECO/805/2003, de 27 de marzo. La explotación de la información se efectúa de manera exhaustiva.

Vivienda libre. Se denomina vivienda libre a aquella que para su acceso al mercado inmobiliario no existen restricciones legales, sobre precios, superficies o cuestiones referentes al mercado hipotecario.

Antigüedad. Se calcula a partir de la fecha de terminación de las obras de construcción o de la última gran rehabilitación de la vivienda o del edificio.

V. MEDI AMBIENT

OBSERVACIONES METEOROLÒGIQUES

Precipitació. Caiguda de productes de condensació del vapor d'aigua, sòlids o líquids, que arriben a terra amb una velocitat apreciable. Les mesures s'han obtingut considerant dies civils (de 0 a 24 h.).

Humitat relativa. Quocient entre la quantitat de vapor que conté l'atmosfera i la quantitat màxima que podria contindre a la mateixa temperatura, expressat en percentatge.

Dies clars. Aquells en els quals la suma de vuitens de cel tapat per núvols en les observacions efectuades a les 7 h, 13 h i 18 h. (del meridià de Greenwich) és inferior o igual a 4.

Dies núvols. Quan la suma és major de 4 i inferior a 20.

Dies coberts. Quan la suma és igual o superior a 20.

Insolació absoluta. Temps durant el qual el Sol ha lluït al cel en el transcurs d'un període determinat.

Insolació relativa. Relació entre la insolació absoluta i el nombre d'hores que el Sol ha estat sobre l'horitzó.

CONTAMINACIÓ ATMOSFÈRICA

Contaminació atmosfèrica. Es produïx quan en la composició de la capa d'aire hi ha substàncies estranyes, o bé les normals però en quantitats elevades.

PM10 y PM2.5. Partícules que passen a través d'un capçal de grandària selectiva per a un diàmetre aerodinàmic de 10 µg i 2.5 µg respectivament amb una eficiència de tall del 50%.

Monòxid de Carboni. Gas incolor sense sabor ni olor. En quantitats elevades pot afectar el metabolisme respiratori. Regulat a la Directiva 2000/69/CE.

Ozó. Oxidant fotoquímic present a l'atmosfera, la funció del qual és de protegir a la terra de la radiació ultraviolada del Sol. Regulat al R.D. 1494/1995.

Òxid Nítric i Diòxid de Nitrogen. Contaminants importants de l'aire, productes de l'oxidació del nitrogen atmosfèric o orgànic (dels combustibles). El NO pot combinar-se junt a l'hemoglobina de la sang reduint la seua capacitat de transport d'oxigen. El NO₂ irrita els alveòls pulmonars. Una font important de NO₂ poden ser les estufes de gas, cremadors o calderes industrials. Regulats al R.D. 717/1987 i Directiva 1999/30/CE.

V. MEDIO AMBIENTE

OBSERVACIONES METEOROLÓGICAS

Precipitación. Caída de productos de condensación del vapor de agua, sólidos o líquidos, que llegan al suelo con velocidad apreciable. Las medidas se han obtenido considerando días civiles (de 0 a 24 h.).

Humedad relativa. Cociente entre la cantidad de vapor que contiene la atmósfera y la cantidad máxima que podría contener a la misma temperatura, expresado en porcentaje.

Días despejados. Aquellos en que la suma de octavos de cielo tapado por nubes en las observaciones efectuadas a las 7 h., 13 h. y 18 h. (del meridiano de Greenwich) es inferior o igual a 4.

Días nubosos. Cuando la suma es mayor de 4 e inferior a 20.

Días cubiertos. Cuando la suma es igual o superior a 20.

Insolación absoluta. Tiempo durante el cual el Sol ha brillado en el cielo en el transcurso de un período determinado.

Insolación relativa. Relación entre la insolación absoluta y el número de horas en que el Sol haya permanecido sobre el horizonte.

CONTAMINACION ATMOSFÉRICA

Contaminación atmosférica. Se produce cuando en la composición de la capa de aire se encuentran sustancias extrañas, o bien las normales pero en cantidades elevadas.

PM10 y PM2.5. Partículas que pasen a través de un cabezal de tamaño selectivo para un diámetro aerodinámico de 10 µg y 2.5 µg respectivamente con una eficiencia de corte del 50%.

Monóxido de Carbono. Gas incoloro sin sabor ni olor. En cantidades elevadas puede afectar el metabolismo respiratorio. Regulado en la Directiva 2000/69/CE.

Ozono. Oxidante fotoquímico presente en la atmósfera, cuya función es la de proteger a la tierra de la radiación ultravioleta del Sol. Regulado en el R.D. 1494/1995.

Óxido Nítrico y Dióxido de Nitrógeno. Contaminantes importantes del aire, productos de la oxidación del nitrógeno atmosférico u orgánico (del combustible). El NO puede combinarse con la hemoglobina de la sangre reduciendo su capacidad de transporte de oxígeno. El NO₂ irrita los alvéolos pulmonares. Una fuente importante de NO₂ pueden ser las estufas de gas, quemadores o calderas industriales. Regulados en el R.D. 717/1987 y en la Directiva 1999/30/CE.

Les dades de PM10 i PM2.5 de les estacions P. Silla, França i Molí del Sol han estat proporcionats per un analitzador GRIMM 1107 (pendent d'aplicar factor d'equivalència a mètode de referència gravimètric).

Les mitjanes mensuals són susceptibles de patir variacions per validacions posteriors fins a l'estadística definitiva que es publica a l'Abril de l'any següent al de les dades.

Los datos de PM10 y PM2.5 de las estaciones P. Silla, Francia y Molí del Sol han sido proporcionados por un analizador GRIMM 1107 (pendiente de aplicar factor de equivalencia a método de referencia gravimétrico).

Las medias mensuales son susceptibles de sufrir variaciones por validaciones posteriores hasta la estadística definitiva que se publica en Abril del año siguiente al de los datos.

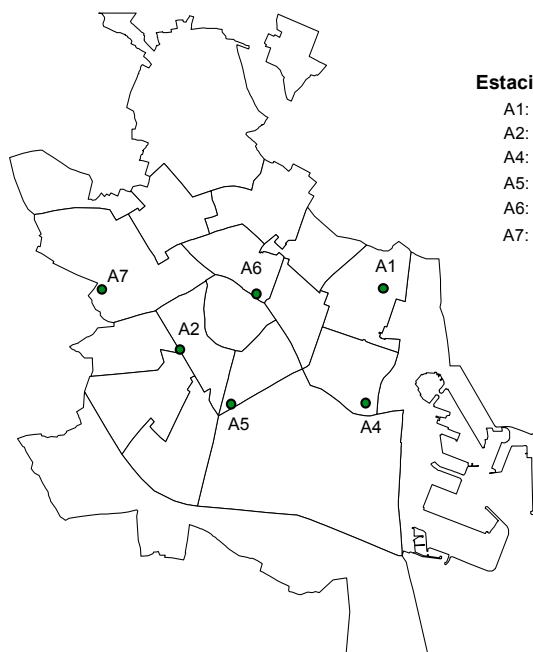

Estacions Automàtiques

- A1: Universitat Politècnica de València
- A2: Ac. Madrid (C. Linares amb C. Lorca)
- A4: Av. França
- A5: Pista de Silla
- A6: Jardins de Vivers
- A7: Molí del Sol

CONTAMINACIÓ ACÚSTICA

Les dades procedeixen del Servei del Laboratori Municipal i del Medi Ambient. Les mesures del nivell sonor es prenen a quatre punts de la ciutat: Molí del Sol, Pista de Silla, Vivers i Av. Ausiàs March.

La informació que publiquem són nivells mitjans al període de referència per als diferents espais horaris. El nivell sonor es mesura a partir d'un mínim que s'estableix al llindar de percepció de l'oïda humana, el qual és de 0 dB; al voltant de 130 dB se situa el nivell del dolor. L'OCDE estableix com a nivell recomanable valors inferiors als 65 dB.

Nivells sonors de referència:

- So de fons al camp: entre 15 i 20 dB.
- So a una biblioteca: al voltant de 35 dB.
- So d'una conversa: al voltant de 65 dB.
- So del trànsit: al voltant de 70 dB.
- So d'un avió envoltant-se: al voltant de 120 dB.

CONTAMINACIÓN ACÚSTICA

Los datos proceden del Servicio del Laboratorio Municipal y del Medio Ambiente. Las medidas del nivel sonoro se toman en cuatro puntos de la ciudad: Molí del Sol, Pista de Silla, Viveros y Av. Ausias March.

La información que publicamos son niveles promedios en el periodo de referencia para las distintas franjas horarias. El nivel sonoro se mide a partir de un mínimo que se establece en el umbral de percepción del oído humano, este es de 0 dB; entorno a 130 dB se sitúa el nivel del dolor. La OCDE establece como recomendable valores inferiores a los 65 dB.

Niveles sonoros de referencia:

- Sonido de fondo en el campo: entre 15 y 20 dB.*
- Sonido en una biblioteca: en torno a 35 dB.*
- Sonido de una conversación: en torno a 65 dB.*
- Sonido del tráfico: en torno a 70 dB.*
- Sonido de un avión despegando: en torno a 120 dB.*