

DADDES

ESTADÍSTIQUES
DE LA CIUTAT
DE VALÈNCIA

NUM. 3 - JULIOL - SETEMBRE 2014

DADDES



AJUNTAMENT DE VALENCIA
ÀREA DE DINAMITZACIÓ ECONÒMICA I OCUPACIÓ
OFICINA D'ESTADÍSTICA

www.valencia.es/estadistica
estadistica@valencia.es

ELABORACIÓ:

Oficina d'Estadística
Martínez Ruiz, Francisco
Morales Lorente, Tomás
Moya Equiza, Carmiña
Rodríguez Ciria, María

Ha col·laborat en la publicació:
Estrugo Sendra, Rosa Ana
Lara Giménez, Patricia
Lobato Broto, Enrique
Moshuk, Marta

ÍNDIX

RESUM DE DADES	4
I. ACTIVITAT ECONÒMICA	5
I.1. Mercat de treball. Segon trimestre 2014	7
I.2. Enquesta de Població Activa. Segon trimestre 2014	12
I.3. Afiliació de treballadors a la Seguretat Social. Segon trimestre 2014	16
I.4. Constitució i extinció de societats. Segon trimestre 2014.....	20
II. CONSUM I PREUS	24
II.1. Índex de preus de consum. Segon trimestre 2014	26
II.2. Transports. Segon trimestre 2014.....	28
II.3. Comercialització de productes alimentaris. Segon trimestre 2014	37
II.4. Demanda turística. Segon trimestre 2014.....	41
III. DEMOGRAFIA I POBLACIÓ	43
III.1. Resum de moviments registrats al Padró Municipal.	44
III.2. Naixements i defuncions. Primer trimestre 2014	46
III.3. Migracions registrades. Primer trimestre 2014	47
III.4. Canvis de domicili intraurbans. Primer trimestre 2014.....	51
IV. EDIFICACIÓ I HABITATGE.....	53
IV.1. Llicències urbanístiques municipals. Segon trim. 2014.....	54
IV.2. Habitatges visats. Segon trimestre 2014	55
IV.3. Preus per m ² dels habitatges. Segon trimestre 2014.....	57
IV.4. Nombre de taxacions d'habitatges lliures. Segon trimestre 2014.....	58
V. MEDI AMBIENT	59
V.1. Observacions meteorològiques. Segon trimestre 2014.....	60
V.2. Contaminació atmosfèrica. Segon trimestre 2014.....	62
V.3. Contaminació acústica. Segon trimestre 2014.....	63
CONCEPTES.....	64

ÍNDICE

RESUMEN DE DATOS.....	4
I. ACTIVIDAD ECONÓMICA.....	5
I.1. Mercado de trabajo. Segundo trimestre 2014	7
I.2. Encuesta de Población Activa. Segundo trimestre 2014.....	12
I.3. Afiliación de trabajadores a la Seguridad Social. Segundo trimestre 2014	16
I.4. Constitución y extinción de sociedades. Segundo trimestre 2014	20
II. CONSUMO Y PRECIOS	24
II.1. Índice de precios de consumo. Segundo trimestre 2014.....	26
II.2. Transportes. Segundo trimestre 2014	28
II.3. Comercialización de productos alimentarios. Segundo trimestre 2014	37
II.4. Demanda turística. Segundo trimestre 2014.....	41
III. DEMOGRAFÍA Y POBLACIÓN	43
III.1. Resumen de movimientos registrados en el Padrón Municipal.	44
III.2. Nacimientos y defunciones. Primer trimestre 2014.....	46
III.3. Migraciones registradas. Primer trimestre 2014.....	47
III.4. Cambios de domicilio intraurbanos. Primer trim. 2014.....	51
IV. EDIFICACIÓN Y VIVIENDA	53
IV.1. Licencias urbanísticas municipales. Segundo trim. 2014....	54
IV.2. Viviendas visadas. Segundo trimestre 2014.....	55
IV.3. Precios por m ² de las viviendas. Segundo trimestre 2014... 57	
IV.4. Número de tasaciones de viviendas libres. Segundo trimestre 2014.....	58
V. MEDIO AMBIENTE.....	59
V.1. Observaciones meteorológicas. Segundo trimestre 2014	60
V.2. Contaminación atmosférica. Segundo trimestre 2014	62
V.3. Contaminación acústica. Segundo trimestre 2014.....	63
CONCEPTOS.....	64

RESUM DE DADES**RESUMEN DE DATOS****Desocupació registrada**

<i>Segon trimestre 2014</i>	<i>Total</i>	<i>Homes</i>	<i>Dones</i>
Abril	77.182	36.855	40.327
Maig	76.463	36.322	40.141
Juny	75.952	35.887	40.065

Paro registrado

<i>Segundo trimestre 2014</i>
Abril
Mayo
Junio

Enquesta de Població Activa (EPA)

<i>Segon trimestre 2014</i>	<i>Total</i>	<i>Homes</i>	<i>Dones</i>
Taxa d'activitat	57,0	64,1	50,5
Taxa de treball	43,5	47,8	40,1
Taxa de desocupació	23,6	21,9	25,1

Encuesta de Población Activa (EPA)

<i>Segundo trimestre 2014</i>
Tasa de actividad
Tasa de empleo
Tasa de paro

Demanda turística

<i>Segon trimestre 2014</i>	<i>Grau d'ocupació</i>	<i>Pernoctacions</i>
Abril	55,6	289.817
Maig	53,8	290.297
Juny	56,0	294.224

Demanda turística

<i>Segundo trimestre 2014</i>
Abril
Mayo
Junio

Naixements i defuncions

<i>Primer trimestre 2014</i>	<i>Naixements</i>	<i>Defuncions</i>	<i>Saldo</i>
	1.641	1.960	-319

Nacimientos y defunciones

<i>Primer trimestre 2014</i>

Migracions

<i>Primer trimestre 2014</i>	<i>Immigracions</i>	<i>Emigracions</i>	<i>Saldo</i>
	8.074	6.023	2.051

Migraciones

<i>Primer trimestre 2014</i>

Canvis de domicili intraurbans

<i>Primer trimestre 2014</i>	<i>Saldo</i>
	10.216

Cambios de domicilio intraurbanos

<i>Primer trimestre 2014</i>

Llicències 1^a Ocupació

<i>Segon trimestre 2014</i>	<i>Llicències</i>
Llicències	21
Edificis	29
Habitatges	177

Licencias 1^a Ocupación

<i>Segundo trimestre 2014</i>
Licencias
Edificios
Viviendas

Preu per m² dels habitatges lliures

<i>Segon trimestre 2014</i>	<i>Euros</i>
Total	1.179,3
Fins a 2 anys d'antiguitat	-
Més de 2 anys d'antiguitat	1.176,8

Precio por m² de las viviendas libres

<i>Segundo trimestre 2014</i>
Total
Hasta 2 años de antigüedad
Más de 2 años de antigüedad

I. ACTIVITAT ECONÒMICA

I. ACTIVIDAD ECONÓMICA

ÍNDIX	5	ÍNDICE	5
I.1. Mercat de treball.		I.1. Mercado de trabajo.	
Població desocupada i taxa de desocupació en diferents àmbits.....	7	Población parada y tasa de paro en diferentes ámbitos	7
Evolució mensual de la taxa de desocupació en diferents àmbits.....	7	Evolución mensual de la tasa de paro en diferentes ámbitos.....	7
Evolució mensual desocupació registrada per sexe	8	Evolución mensual del paro registrado por sexo.....	8
Desocupació registrada en diferents àmbits. Mitjana trimestral per sectors	8	Paro registrado en diferentes ámbitos. Media trimestral por sectores.....	8
Desocupació registrada a la ciutat de València. Mitjana trimestral segons edat i sexe	8	Paro registrado en la ciudad de Valencia. Media trimestral según edad y sexo	8
Desocupació registrada a la ciutat de València. Mitjana trimestral segons grup professional i sexe	8	Paro registrado en la ciudad de Valencia. Media trimestral según grupo profesional y sexo.....	8
Desocupació registrada a la ciutat de València. Mitjana trimestral segons edat i temps d'inscripció.....	9	Paro registrado en la ciudad de Valencia. Media trimestral según edad y tiempo de inscripción	9
Desocupació registrada a la ciutat de València. Mitjana trimestral segons edat, sexe i nacionalitat.....	9	Paro registrado en la ciudad de Valencia. Media trimestral según edad, sexo y nacionalidad	9
Desocupació registrada a València ciutat al sector servicis. Mitjana trimestral segons secció d'activitat.....	9	Paro registrado en la ciudad de Valencia en el sector servicios. Media trimestral según sección de actividad.....	9
Desocupació registrada mensual a les oficines de col·locació de la ciutat de València segons sexe	9	Paro registrado mensual en las oficinas de empleo de la ciudad de Valencia según sexo.....	9
Contractes registrats segons tipus de contracte. Comparació amb altres àmbits.....	10	Contratos registrados según tipo de contrato. Comparación con otros ámbitos	10
Contractes registrats a la ciutat de València per mes, sexe i grup d'edat	10	Contratos registrados en la ciudad de Valencia por mes, sexo y grupo de edad.....	10
Contractes registrats a la ciutat de València per mes i grup ocupacional.....	11	Contratos registrados en la ciudad de Valencia por mes y grupo ocupacional	11
Contractes registrats a la ciutat de València per mes i sector d'activitat.....	11	Contratos registrados en la ciudad de Valencia por mes y sector de actividad.....	11
I.2. Enquesta de Població Activa.		I.2. Encuesta de Población Activa.	
Evolució de la població de 16 i més anys en relació amb l'activitat econòmica.....	12	Evolución de la población de 16 y más años en relación con la actividad económica	12
Evolució dels actius, ocupats i desocupats, comparació amb diferents àmbits	12	Evolución de la población activa, ocupada y parada, comparación con diferentes ámbitos	12
Evolució de les taxes d'activitat, treball i desocupació, comparació amb diferents àmbits.....	12	Evolución de las tasas de actividad, empleo y paro, comparación con diferentes ámbitos	12
Taxa d'activitat, taxa d'ocupació i d'atur segons edat i sexe.	13	Tasa de actividad, tasa de ocupación y de paro según edad y sexo.	13
Població activa segons edat i sexe	13	Población activa según edad y sexo	13
Població ocupada segons edat i sexe.....	13	Población ocupada según edad y sexo	13
Població ocupada segons sector econòmic	13	Población ocupada según sector económico	13
Població ocupada segons situació professional.....	13	Población ocupada según situación profesional	13
Població desocupada segons edat i sexe	14	Población parada según edad y sexo	14
Població desocupada segons sector econòmic	14	Población parada según sector económico	14
Població desocupada segons el temps que fa que busca treball	14	Población parada según el tiempo de búsqueda de empleo....	14
Població desocupada segons situacions diverses	14	Población parada según situaciones diversas	14
Població inactiva segons situació d'inactivitat	14	Población inactiva según situación de inactividad	14
Llars segons activitat dels membres.....	15	Hogares según actividad de los miembros	15
Població assalariada per sector econòmic	15	Población asalariada por sector económico.....	15
Població assalariada del sector públic per tipus d'administració	15	Población asalariada del sector público por tipo de administración.....	15

I.3. Afiliació a la Seguretat Social.

Persones afiliades a la Seguretat Social. Dades a finals de cada mes	16
Persones afiliades a la Seguretat Social segons règim. Dades a finals de cada mes	17
Persones afiliades segons secció d'activitat i règim. Dades a l'últim dia del mes	18
Persones afiliades del sector Servicis segons divisió d'activitat. Dades a l'últim dia del mes	19

I.4. Constitució i extinció de Societats.

Evolució anual	20
Evolució mensual	20
Constitució i extinció de Societats per districte	21
Constitució i extinció de Societats segons sector d'activitat (CNAE 2009)	21
Constitució de Societats segons divisions d'activitat (CNAE 2009) més freqüents.	23
Extinció de Societats segons divisions d'activitat (CNAE 2009) més freqüents	23

I.3. Afiliación a la Seguridad Social.

Personas afiliadas a la Seguridad Social a final de cada mes	16
3.2. Personas afiliadas a la Seguridad Social según régimen. Datos a final de cada mes	17
Personas afiliadas según sección de actividad y régimen. Datos a último día del mes	18
Personas afiliadas del sector Servicios según división de actividad. Datos a último día del mes	19

I.4. Constitución y extinción de Sociedades.

Evolución anual	20
Evolución mensual	20
Constitución y extinción de Sociedades por distrito	21
Constitución y extinción de Sociedades según sector de actividad (CNAE 2009)	21
Constitución de Sociedades según divisiones de actividad (CNAE 2009) más frecuentes	23
Extinción de Sociedades según divisiones de actividad (CNAE 2009) más frecuentes	23

I.1. Mercat de treball. Segon trimestre 2014*I.1. Mercado de trabajo. Segundo trimestre 2014***1.1. Població desocupada i taxa de desocupació a diferents àmbits***1.1. Población parada y tasa de paro en diferentes ámbitos*

	Abril		Desocupació		Juny		Mitjana Trimestral
		Taxa	Maig	Taxa		Taxa	
València ciutat	77.182	20,7%	76.463	20,5%	75.952	20,4%	76.532
València oficines Servef	86.871	-	86.010	-	85.422	-	86.101
Província de València	273.506	21,7%	271.243	21,5%	268.619	21,3%	271.123
Comunitat Valenciana	546.277	22,3%	537.458	22,0%	527.240	21,6%	536.992
Espanya	4.684.301	20,4%	4.572.385	19,9%	4.449.701	19,4%	4.568.796

Nota: Població activa de referència EPA amb la nova metodologia 2005.

Font: Servei Valencià d'Ocupació i Formació.

1.2. Evolució mensual de la taxa de desocupació en diferents àmbits*1.2. Evolución mensual de la tasa de paro en diferentes ámbitos*

		València ciutat	Província de València	Comunitat Valenciana	Espanya
2013	Abril	21,5%	23,2%	24,1%	21,5%
	Maig	21,1%	22,9%	23,6%	21,1%
	Juny	21,2%	22,7%	23,2%	20,5%
	Juliol	22,3%	23,0%	23,2%	20,3%
	Agost	22,4%	23,2%	23,4%	20,3%
	Setembre	22,1%	23,0%	23,4%	20,4%
	Octubre	21,1%	22,5%	23,2%	20,9%
	Novembre	20,9%	22,0%	22,8%	20,8%
	Desembre	20,3%	21,4%	22,2%	20,4%
2014	Gener	20,7%	22,1%	23,0%	21,0%
	Febrer	20,6%	22,1%	23,0%	21,0%
	Març	20,2%	21,9%	22,8%	21,0%
	Abril	20,7%	21,7%	22,3%	20,4%
	Maig	20,5%	21,5%	22,0%	19,9%
	Juny	20,4%	21,3%	21,6%	19,4%

Font: Servei Valencià d'Ocupació i Formació.

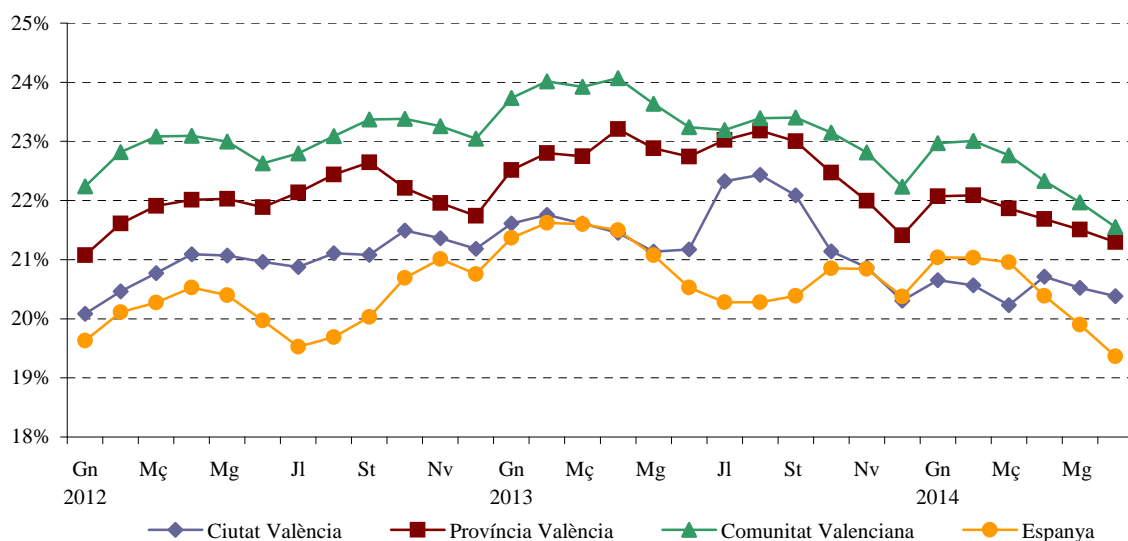
EVOLUCIÓ DE LA TAXA DE DESOCUPACIÓ

1.3. Evolució mensual de la desocupació registrada per sexe*1.3. Evolución mensual del paro registrado por sexo*

		Total Ciutat	Homes	Dones	Total Oficines	Homes	Dones
2013	Juliol	82.468	39.682	42.786	92.571	44.524	48.047
	Agost	82.868	39.922	42.946	93.114	44.834	48.280
	Setembre	81.598	39.257	42.341	91.950	44.242	47.708
	Octubre	81.083	38.815	42.268	91.444	43.742	47.702
	Novembre	80.050	38.131	76.463	75.952	42.965	47.245
	Desembre	77.900	37.190	40.710	87.747	41.881	45.866
2014	Gener	79.059	37.945	41.114	89.195	42.771	46.424
	Febrer	78.737	37.708	41.029	88.694	42.440	46.254
	Març	77.452	37.121	40.331	87.211	41.716	45.495
	Abril	77.182	36.855	40.327	86.871	41.394	45.477
	Maig	76.463	36.322	40.141	86.010	40.718	45.292
	Juny	75.952	35.887	40.065	85.422	40.238	45.184

Font: Servei Valencià d'Ocupació i Formació.

1.4. Desocupació registrada en diferents àmbits. Mitjana trimestral per sectors*1.4. Paro registrado en diferentes ámbitos. Media trimestral por sectores*

	Total	Agricultura	Indústria	Construcció	Servicis	Sense ocupació anterior
València ciutat	76.532	1.596	7.648	7.733	55.788	3.767
València oficines Servef	86.101	1.825	8.820	8.855	62.283	4.318
Província de València	271.123	10.728	37.413	30.531	176.738	15.713
Comunitat Valenciana	536.992	21.724	80.940	65.612	333.647	35.069
Espanya	4.568.796	220.324	479.056	595.456	2.890.236	383.724

Font: Servei Valencià d'Ocupació i Formació.

1.5. Desocupació registrada a la ciutat de València. Mitjana trimestral segons edat i sexe*1.5. Paro registrado en la ciudad de Valencia. Media trimestral según edad y sexo*

	Total	%	Homes	%	Dones	%
Total	76.532	100,0%	36.355	100,0%	40.178	100,0%
Menys de 20	1.005	1,3%	551	1,5%	454	1,1%
20 a 24 anys	3.729	4,9%	1.957	5,4%	1.772	4,4%
25 a 29 anys	6.341	8,3%	3.017	8,3%	3.324	8,3%
30 a 34 anys	8.489	11,1%	3.888	10,7%	4.601	11,5%
35 a 39 anys	10.594	13,8%	4.951	13,6%	5.643	14,0%
40 a 44 anys	10.589	13,8%	5.042	13,9%	5.547	13,8%
45 a 49 anys	11.015	14,4%	5.339	14,7%	5.676	14,1%
50 a 54 anys	10.016	13,1%	4.721	13,0%	5.295	13,2%
55 a 59 anys	9.395	12,3%	4.471	12,3%	4.924	12,3%
60 i més anys	5.359	7,0%	2.418	6,7%	2.941	7,3%

Font: Servei Valencià d'Ocupació i Formació.

1.6. Desocupació registrada a la ciutat de València. Mitjana trimestral segons grup professional i sexe*1.6. Paro registrado a la ciudad de Valencia. Media trimestral según grupo profesional y sexo*

	Total	Homes	Dones
Total	76.532	36.355	40.178
Directors i gerents	1.421	995	425
Tècnics i professionals científics	8.572	3.456	5.116
Tècnics i professionals de suport	7.742	4.504	3.238
Empleats administratius	10.634	2.351	8.283
Treballadors dels servicis	17.181	4.879	12.302
Treball. de l'agricultura i pesca	577	450	127
Artesans i treballadors qualificats	10.632	9.618	1.015
Operadors de maquinària	4.495	3.629	866
Ocupacions elementals	15.237	6.439	8.798
Ocupacions militars	41	33	8

Font: Servei Valencià d'Ocupació i Formació.

1.7. Desocupació registrada a la ciutat de València. Mitjana trimestral segons nivell formatiu

1.7. Paro registrado en la ciudad de Valencia. Media trimestral según nivel formativo

	Total	%
Total	76.532	100,0%
Sense estudis	564	0,7%
Estudis primaris incomplets	1.229	1,6%
Estudis primaris complets	2.856	3,7%
Estudis secundaris	56.701	74,1%
Programes de formació professional	5.568	7,3%
Educació general	51.132	66,8%
Estudis postsecundaris	15.182	19,8%
Tècnics-professionals superiors	4.581	6,0%
Primer cicle	3.646	4,8%
Segon i tercer cicle	6.819	8,9%
Altres	135	0,2%

Font: Servei Valencià d'Ocupació i Formació.

1.8. Desocupació registrada a la ciutat de València. Mitjana trimestral segons edat, sexe i nacionalitat

1.8. Paro registrado en la ciudad de Valencia. Media trimestral según edad, sexo y nacionalidad

	Total		Homes		Dones	
	Espanyols	Estrangers	Espanyols	Estrangers	Espanyoles	Estrangeres
Total	65.950	10.582	30.630	5.724	35.320	4.858
Menys de 20	871	134	471	80	400	55
20 a 24 anys	3.170	559	1.686	271	1.484	288
25 a 29 anys	5.306	1.035	2.556	461	2.750	574
30 a 34 anys	6.667	1.822	3.045	844	3.622	979
35 a 39 anys	8.577	2.017	3.872	1.078	4.705	938
40 a 44 anys	8.980	1.609	4.073	968	4.907	640
45 a 49 anys	9.619	1.396	4.483	855	5.136	541
50 a 54 anys	9.060	956	4.159	562	4.901	394
55 a 59 anys	8.693	701	4.063	408	4.630	294
60 i més anys	5.007	353	2.222	197	2.785	156

Font: Servei Valencià d'Ocupació i Formació.

1.9. Desocupació registrada a la ciutat de València al sector servicis. Mitjana trimestral segons secció d'activitat

1.9. Paro registrado en la ciudad de Valencia en el sector servicios. Media trimestral según sección de actividad

	Total			
Sector Servicis	55.788			
Comerç, reparacions	10.912		Administració pública, defensa i Seg. Social	1.749
Transport i emmagatzemament	2.618		Educació	2.114
Hostaleria	7.464		Activitat sanitària i servicis socials	2.869
Informació i comunicacions	1.801		Activitats artístiques, recreatives i d'entreteniment	1.514
Activitats financeres i d'assegurances	882		Altres servicis	2.417
Activitats immobiliàries	582		Llars que col·loquen personal domèstic o	1.186
Activitats professionals, científiques i tècniques	7.916		productores de béns i servicis per a ús propi	
Activitats administratives i servicis auxiliars	11.737		Organismes extraterritorials	28

Font: Servei Valencià d'Ocupació i Formació.

1.10. Desocupació registrada mensual a les oficines de col·locació de la ciutat de València segons sexe

1.10. Paro registrado mensual en las oficinas de empleo de la ciudad de Valencia según sexo

		Total								
		Total	Av. Port	Felip Rinaldi	Vila Barberà	Av. Cid	Joan Llorens	Alfambra	Lluís Oliag	Arts Gràfiques
Total	Abril	86.871	9.152	13.738	10.455	9.992	11.933	10.321	11.430	9.850
	Maig	86.010	9.098	13.510	10.305	9.887	11.799	10.263	11.387	9.761
	Juny	85.422	9.043	13.536	10.189	9.848	11.642	10.275	11.319	9.570
Homes	Abril	41.394	4.340	6.814	4.965	4.533	5.675	4.982	5.445	4.640
	Maig	40.718	4.307	6.647	4.835	4.443	5.602	4.928	5.390	4.566
	Juny	40.238	4.239	6.692	4.772	4.391	5.456	4.940	5.302	4.446
Dones	Abril	45.477	4.812	6.924	5.490	5.459	6.258	5.339	5.985	5.210
	Maig	45.292	4.791	6.863	5.470	5.444	6.197	5.335	5.997	5.195
	Juny	45.184	4.804	6.844	5.417	5.457	6.186	5.335	6.017	5.124

Font: Servei Valencià d'Ocupació i Formació.

1.11. Contractes registrats segons tipus de contracte. Comparació amb altres àmbits1.11. *Contratos registrados según tipo de contrato. Comparación con otros ámbitos*

	València ciutat	%	València Província	Ciutat / Província	Comunitat Valenciana	Ciutat / Comunitat
Abril	20.646	100,0%	57.591	35,8%	114.621	18,0%
Indefinitos	2.211	10,7%	5.433	40,7%	11.344	19,5%
Temporals	18.435	89,3%	52.158	35,3%	103.277	17,9%
Maig	24.254	100,0%	69.728	34,8%	131.920	18,4%
Indefinitos	2.060	8,5%	5.389	38,2%	11.011	18,7%
Temporals	22.194	91,5%	64.337	34,5%	120.906	18,4%
Altres	0	0,0%	2	0,0%	3	0,0%
Juny	26.985	100,0%	71.501	37,7%	138.156	19,5%
Indefinitos	1.992	7,4%	5.152	38,7%	10.727	18,6%
Temporals	24.985	92,6%	66.340	37,7%	127.418	19,6%
Altres	8	0,0%	9	88,9%	11	72,7%

Font: Servei Valencià d'Ocupació i Formació (SERVEF).

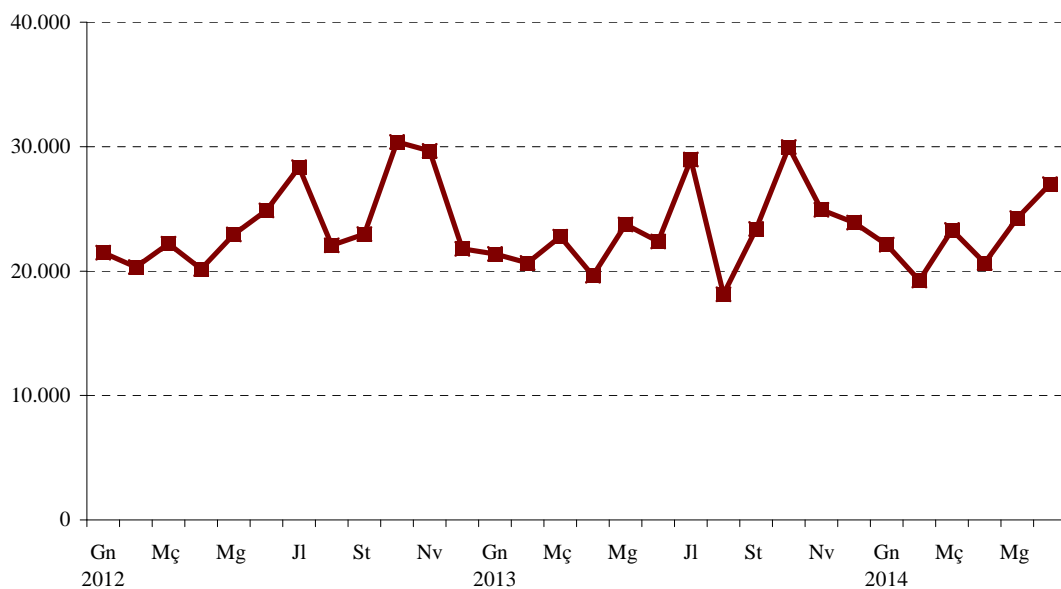
EVOLUCIÓ DE CONTRACTES REGISTRATS**1.12. Contractes registrats a la ciutat de València per mes, sexe i grup d'edat**1.12. *Contratos registrados en la ciudad de Valencia por mes, sexo y grupo de edad*

	Total	Homes	Dones
Abril	20.646	10.552	10.094
Menys de 25	3.516	1.409	2.107
25 a 44 anys	13.676	7.335	6.341
45 i més anys	3.454	1.808	1.646
Maig	24.254	12.902	11.352
Menys de 25	4.138	1.767	2.371
25 a 44 anys	16.231	9.047	7.184
45 i més anys	3.885	2.088	1.797
Juny	26.985	14.690	12.295
Menys de 25	4.667	2.025	2.642
25 a 44 anys	18.200	10.421	7.779
45 i més anys	4.118	2.244	1.874

Font: Servei Valencià d'Ocupació i Formació (SERVEF).

1.13. Contractes registrats a la ciutat de València per mes i grup ocupacional*1.13. Contratos registrados en la ciudad de Valencia por mes y grupo ocupacional*

	Abril	%	Maig	%	Juny	%
Total	20.646	100,0%	24.254	100,0%	26.985	100,0%
Directors i gerents	60	0,3%	57	0,2%	55	0,2%
Tècnics i professionals científics	1.756	8,5%	2.029	8,4%	2.004	7,4%
Tècnics i professionals de suport	1.555	7,5%	1.908	7,9%	1.862	6,9%
Empleats administratius	2.150	10,4%	2.630	10,8%	2.324	8,6%
Treballadors dels servicis	6.802	32,9%	7.548	31,1%	8.849	32,8%
Treball. de l'agricultura i pesca	58	0,3%	39	0,2%	58	0,2%
Artesans i treballadors qualificats	1.139	5,5%	1.233	5,1%	1.338	5,0%
Operadors de maquinària	652	3,2%	663	2,7%	792	2,9%
Ocupacions elementals	6.474	31,4%	8.147	33,6%	9.703	36,0%
Ocupacions militars	0	0,0%	0	0,0%	0	0,0%

Font: Servei Valencià d'Ocupació i Formació (SERVEF).

1.14. Contractes registrats a la ciutat de València per mes i sector d'activitat*1.14. Contratos registrados en la ciudad de Valencia por mes y sector de actividad*

	Total	Agricultura	Indústria	Construcció	Servicis
Total Trimestre	71.885	3.880	2.832	2.778	62.395
%	100,0%	5,4%	3,9%	3,9%	86,8%
Abril	20.646	926	904	946	17.870
Maig	24.254	1.848	863	1.008	20.535
Juny	26.985	1.106	1.065	824	23.990

Font: Servei Valencià d'Ocupació i Formació (SERVEF).

Enquesta de Població Activa. Segon trimestre 2014*Encuesta de Población Activa. Segundo trimestre 2014***1. Evolució de la població de 16 i més anys en relació amb l'activitat econòmica***1. Evolución de la población de 16 y más años en relación con la actividad económica*

	16 o més anys	Actius	Ocupats	Desocupats	Inactius
2013 2n trim	658,8	386,6	287,6	99,0	272,1
3r trim	650,6	369,4	281,4	88,0	281,2
4t trim	651,4	383,6	292,0	91,6	267,8
2014 1r trim	655,3	382,8	286,5	96,3	272,5
2n trim	654,0	372,6	284,7	88,0	281,3

*Nota: Dades en milers. Font: Enquesta de Població Activa. INE.***2. Evolució dels actius, ocupats i desocupats, comparació amb diferents àmbits***2. Evolución de los activos, ocupados y parados, comparación con diferentes ámbitos*

	Actius			Ocupats			Desocupats		
	Ciutat	Comunitat	Espanya	Ciutat	Comunitat	Espanya	Ciutat	Comunitat	Espanya
Total									
2013 2n trim	386,6	2.462,7	23.207,9	287,6	1.757,8	17.160,6	99,0	704,9	6.047,3
3r trim	369,4	2.451,4	23.173,4	281,4	1.772,5	17.230,0	88,0	678,9	5.943,4
4t trim	383,6	2.461,9	23.070,9	292,0	1.793,5	17.135,2	91,6	668,3	5.935,6
2014 1r trim	382,8	2.435,8	22.883,9	286,5	1.752,7	16.950,6	96,3	683,1	5.933,3
2n trim	372,6	2.446,3	22.975,9	284,7	1.805,5	17.353,0	88,0	640,8	5.622,9
Homes									
2013 2n trim	202,5	1.346,7	12.527,6	146,3	979,4	9.333,2	56,2	367,3	3.194,4
3r trim	195,1	1.338,7	12.545,6	147,0	973,6	9.384,8	48,1	365,1	3.160,8
4t trim	204,0	1.337,0	12.415,6	154,6	986,2	9.306,8	49,4	350,7	3.108,8
2014 1r trim	198,3	1.316,2	12.282,1	147,6	959,5	9.165,6	50,7	356,6	3.116,6
2n trim	199,9	1.339,4	12.373,2	149,8	998,6	9.441,0	50,1	340,8	2.932,2
Dones									
2013 2n trim	184,1	1.116,0	10.680,3	141,4	778,4	7.827,4	42,7	337,6	2.852,9
3r trim	174,2	1.112,7	10.627,8	134,4	798,9	7.845,2	39,8	313,8	2.782,6
4t trim	179,6	1.124,9	10.655,2	137,4	807,3	7.828,4	42,2	317,6	2.826,8
2014 1r trim	184,6	1.119,6	10.601,8	138,9	793,1	7.785,0	45,7	326,5	2.816,7
2n trim	172,7	1.106,9	10.602,7	134,8	807,0	7.912,1	37,9	300,0	2.690,7

*Nota: Dades en milers. Font: Enquesta de Població Activa. INE.***3. Evolució de les taxes d'activitat, treball i desocupació, comparació amb diferents àmbits***3. Evolución de las tasas de actividad, empleo y paro, comparación con diferentes ámbitos*

	Taxa d'activitat			Taxa de treball			Taxa de desocupació		
	Ciutat	Comunitat	Espanya	Ciutat	Comunitat	Espanya	Ciutat	Comunitat	Espanya
Total									
2013 2n trim	58,7	59,6	60,0	43,7	42,6	44,4	25,6	28,6	26,1
3r trim	56,8	59,5	60,0	43,3	43,0	44,6	23,8	27,7	25,7
4t trim	58,9	59,8	59,9	44,8	43,6	44,5	23,9	27,2	25,7
2014 1r trim	58,4	59,3	59,5	43,7	42,7	44,1	25,2	28,0	25,9
2n trim	57,0	59,3	59,6	43,5	43,8	45,0	23,6	26,2	24,5
Homes									
2013 2n trim	65,3	66,3	66,3	47,1	48,3	49,4	27,8	27,3	25,5
3r trim	63,7	66,2	66,6	47,1	48,1	49,8	24,7	27,3	25,2
4t trim	65,9	66,2	66,1	48,0	48,8	49,5	24,2	26,2	25,0
2014 1r trim	64,3	65,3	65,5	49,9	47,6	48,9	25,6	27,1	25,4
2n trim	64,1	66,2	65,9	47,8	49,3	50,3	21,9	25,5	23,7
Dones									
2013 2n trim	52,8	53,1	54,0	40,7	37,1	39,6	23,2	30,3	26,7
3r trim	50,6	53,0	53,8	40,6	38,1	39,7	22,9	28,2	26,2
4t trim	52,6	53,7	54,0	39,0	38,5	39,6	23,5	28,2	26,5
2014 1r trim	53,2	53,5	53,8	40,2	37,9	39,5	24,7	29,2	26,6
2n trim	50,5	52,7	53,7	40,1	38,4	40,1	25,1	27,1	25,4

Nota: Dades en percentatges. Font: Enquesta de Població Activa. INE.

4. Taxa d'activitat, de treball i de desocupació segons edat i sexe.

4. Tasa de actividad, de empleo y de paro según edad y sexo.

	Taxa d'activitat	Taxa de treball	Taxa de desocupació
Total	56,98	43,53	23,61
16 a 24 anys	38,54	19,23	50,11
30 a 54 anys	86,83	66,69	23,19
55 i més	24,26	20,54	15,33
Homes	64,12	48,05	25,07
16 a 24 anys	38,61	18,87	51,12
30 a 54 anys	92,25	69,31	24,86
55 i més	31,61	26,70	15,52
Dones	50,47	39,40	21,93
16 a 24 anys	38,45	19,72	48,71
30 a 54 anys	81,46	64,10	21,31
55 i més	18,79	15,96	15,10

Nota: Dades en percentatges. Font: Enquesta de Població Activa. INE.

5. Població activa segons edat i sexe

5. Población activa según edad y sexo

	Total	Taxa	Homes	Taxa	Dones	Taxa
Total	372,6	57,0%	199,9	64,1%	172,7	50,5%
16 a 24 anys	24,5	38,5%	14,2	38,6%	10,3	38,5%
25 a 29 anys	36,3		19,4		16,9	
30 a 54 anys	248,1	86,8%	130,9	92,3%	117,1	81,5%
55 i més	63,8	24,3%	35,5	31,6%	28,3	18,8%

Nota: Dades en milers.

Font: Enquesta de Població Activa. INE.

6. Població ocupada segons edat i sexe

6. Población ocupada según edad y sexo

	Total	Homes	Dones
Total	284,7	149,8	134,8
16 a 24 anys	12,2	6,9	5,3
25 a 29 anys	26,4	11,5	14,9
30 a 54 anys	192,0	101,5	90,5
55 i més	54,0	30,0	24,1

Nota: Dades en milers.

Font: Enquesta de Població Activa. INE.

7. Població ocupada segons sector econòmic

7. Población ocupada según sector económico

	València	%
Total	284,7	100,0%
Servicis	238,1	83,6%
Resta de sectors	46,5	16,3%

Nota: Dades en milers.

Font: Enquesta de Població Activa. INE.

8. Població ocupada segons situació professional

8. Población ocupada según situación profesional

	València	%
Total	284,7	100,0%
Sector públic	51,9	18,2%
Sector privat	187,8	66,0%
Altra situació	45,0	15,8%

Nota: Dades en milers. Font: Enquesta de Població Activa. INE.

9. Població desocupada segons edat i sexe*9. Población parada según edad i sexo*

	Total	Taxa	Homes	Taxa	Dones	Taxa
Total	88,0	23,6%	50,1	25,1%	37,9	21,9%
16 a 24 anys	12,3	50,1%	7,3	51,1%	5,0	48,7%
25 a 29 anys	9,9	23,2%	7,9	24,9%	2,0	21,3%
30 a 54 anys	56,1		29,4		26,6	
55 i més	9,8	15,3%	5,5	15,5%	4,2	15,1%

Nota: Dades en milers. Font: Enquesta de Població Activa. INE.

10. Població desocupada segons sector econòmic*10. Población parada según sector económico*

	València	%
Total	88,0	100,0%
Servicis	29,1	33,1%
Altres sectors	7,8	8,9%
No classificable	51,1	58,1%

Nota: Dades en milers. Font: Enquesta de Població Activa. INE.

11. Població desocupada segons el temps que fa que busca treball*11. Población parada según el tiempo de búsqueda de empleo*

	València	%
Total	88,0	100,0%
Ja ho han trobat/Menys de tres mesos	12,3	14,0%
de 3 a 11 mesos	18,1	20,6%
1 o més d'1 any	57,6	65,5%

Nota: Dades en milers. Font: Enquesta de Població Activa. INE.

12. Població desocupada segons situacions diverses*12. Población parada según situaciones diversas*

	València	%
Total	88,0	100,0%
Estudiants	16,2	18,4%
Feines de la llar	58,7	66,7%
Resta de situacions	13,1	14,9%

Nota: Dades en milers. Font: Enquesta de Població Activa. INE.

13. Població inactiva segons situació d'inactivitat*13. Población inactiva según situación de inactividad*

	València	%
Total	281,3	100,0%
Estudiants	37,5	13,3%
Jubilats i pensionistes	142,0	50,5%
Feines de la llar	73,7	26,2%
Resta de situacions	28,2	10,0%

Nota: Dades en milers. Font: Enquesta de Població Activa. INE.

14. Llars segons activitat dels membres*14. Hogares según actividad de los miembros*

	Total	Hi ha algú actiu	Tots els actius ocupats	Tots els actius aturats	Sense cap actiu
València	326,6	227,1	155,3	30,3	99,6
%	100,0%	69,5%	47,5%	9,3%	30,5%

Nota: Dades en milers.

Font: Enquesta de Població Activa. INE.

15. Població assalariada per sector econòmic*15. Población asalariada por sector económico*

	València	%
Total	239,7	100,0%
Servicis	200,5	83,6%
Altres sectors	39,2	16,4%

Nota: Dades en milers.

Font: Enquesta de Població Activa. INE.

16. Població assalariada del sector públic per tipus d'administració*16. Población asalariada del sector público por tipo de administración*

	València	%
Total	51,9	21,7%
Administració autonòmica	35,7	14,9%
Resta de l'Administració	16,3	6,8%

Nota: Dades en milers.

Font: Enquesta de Població Activa. INE.

Personas afiliadas a la Seguridad Social. Mes 6 / 2014

Persones afiliades a la Seguretat Social. Mes 6 / 2014

1. Personas afiliadas a la Seguridad Social. Datos a final de cada mes

1. Persones afiliades a la Seguretat Social. Dades a finals de cada mes

		Valencia / València	Provincia / Província	Comunitat Valenciana	España / Espanya
2013	Juny	319.748	807.730	1.534.169	16.346.688
	Juliol	314.641	801.507	1.530.647	16.284.726
	Agost	314.013	797.655	1.516.955	16.271.446
	Setembre	317.026	806.755	1.520.096	16.240.307
	Octubre	320.745	831.850	1.557.458	16.190.225
	Noviembre	323.982	849.866	1.584.419	16.311.593
	Diciembre	322.179	845.544	1.573.969	16.258.042
2014	Gener	318.858	831.876	1.551.611	16.101.625
	Febrero	320.757	832.126	1.552.938	16.168.480
	Març	322.870	831.800	1.559.158	16.269.721
	Abril	323.156	834.244	1.571.217	16.420.853
	Maig	324.556	835.561	1.581.144	16.643.364
	Juny	318.567	819.979	1.567.088	16.555.787

Nota: Personas afiliadas en alta el último día del mes. Nota: Persones afiliades en alta l'últim dia del mes.
Fuente: Ministerio de Empleo y Seguridad Social. Font: Ministeri d'Ocupació i Seguretat Social.

Evolución de personas afiliadas a la Seguridad Social
Evolució de persones afiliades a la Seguretat Social

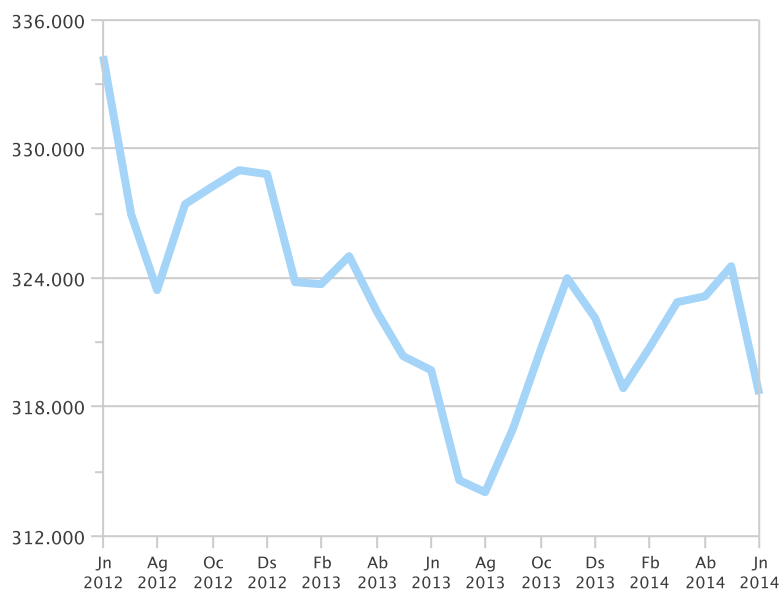

2. Personas afiliadas a la Seguridad Social según régimen. Datos a final de cada mes

2. Persones afiliades a la Seguretat Social segons règim. Dades a finals de cada mes

		Total	Agrari	Autònom	General	Llar	Mar
2013	Juny	319.748	2.089	49.164	255.738	11.138	1.619
	Juliol	314.641	2.109	48.785	251.136	10.984	1.627
	Agost	314.013	1.940	48.428	251.086	10.940	1.619
	Setembre	317.026	3.044	48.791	252.743	10.869	1.579
	Octubre	320.745	4.018	49.098	255.099	10.943	1.587
	Novembre	323.982	4.603	49.320	257.514	10.953	1.592
	Desembre	322.179	4.549	49.481	255.612	10.949	1.588
2014	Gener	318.858	3.991	49.270	253.069	10.936	1.592
	Febrer	320.757	3.727	49.395	255.024	11.024	1.587
	Març	322.870	3.390	49.599	257.214	11.078	1.589
	Abril	323.156	3.406	49.726	257.285	11.165	1.574
	Maig	324.556	3.251	50.051	258.431	11.236	1.587
	Juny	318.567	2.138	50.213	253.430	11.189	1.597

Nota: Personas afiliadas en alta el último día del mes. Nota: Persones afiliades en alta l'últim dia del mes.
 Fuente: Ministerio de Empleo y Seguridad Social. Font: Ministeri d'Ocupació i Seguretat Social.

Personas afiliadas a la Seguridad Social según régimen. 6 / 2014
 Persones afiliades a la Seguretat Social segons règim. 6 / 2014

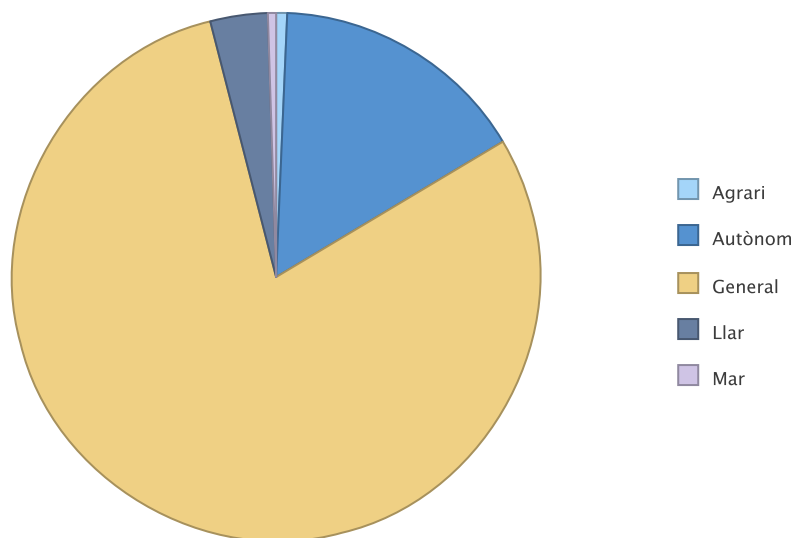

3. Personas afiliadas según sección de actividad y régimen. Datos a último día del mes**3. Persones afiliades segons secció d'activitat i règim. Dades a l'últim dia del mes**

	Total	General	Autónomos / Autònoms	Otros / Altres
Total	318.567	253.430	50.213	14.924
A Agricultura, ramaderia, silvicultura i pesca	4.145	1.419	532	2.194
B Indústries extractives	79	67	12	0
C Indústria manufacturera	9.452	6.222	3.230	0
D Subministrament d'energia elèctrica, gas, vapor i aire condicionat	1.012	994	18	0
E Subministrament d'aigua, activitats de sanejament, gestió de residus i descontaminació	3.402	3.363	39	0
F Construcció	13.244	9.935	3.300	9
G Comerç a l'engròs i al detall; reparació de vehicles de motor i motocicletes	47.139	33.197	13.942	0
H Transport i emmagatzemament	18.881	14.135	3.225	1.521
I Hostaleria	23.412	18.190	5.222	0
J Informació i comunicacions	9.548	8.369	1.179	0
K Activitats financeres i d'assegurances	14.295	13.034	1.261	0
L Activitats immobiliàries	3.092	2.262	830	0
M Activitats professionals, científiques i tècniques	22.787	16.138	6.649	0
N Activitats administratives i servicis auxiliars	27.777	24.791	2.985	1
O Administració Pública i defensa; Seguretat Social obligatòria	24.368	24.361	7	0
P Educació	20.146	18.743	1.403	0
Q Activitats sanitàries i de servicis socials	45.935	43.824	2.111	0
R Activitats artístiques, recreatives i d'entreteniment	6.835	5.840	989	6
S Altres servicis	10.786	7.506	3.276	4
T Activitats de les llars com a ocupadors de personal domèstic; activitats de les llars com a productors de béns i servicis per a ús propi	12.199	1.007	3	11.189
U Activitats d'organitzacions i organismes extraterritorials	33	33	0	0

Nota: Personas afiliadas en alta el último día del mes. Nota: Persones afiliades en alta l'últim dia del mes.

Fuente: Ministerio de Empleo y Seguridad Social. Font: Ministeri d'Ocupació i Seguretat Social.

4. Personas afiliadas del sector Servicios según división de actividad. Datos a último día del mes
4. Persones afiliades del sector Servicis segons divisió d'activitat. Dades a l'últim dia del mes

		Total	General	Autónomos / Autònoms	Otros / Altres
Total		275.001	230.390	43.079	1.532
45	Venda i reparació de vehicles de motor i motocicletes	3.842	2.842	1.000	0
46	Comerç a l'engròs i intermediaris del comerç, excepte de vehicles de motor i motocicletes	12.596	8.613	3.983	0
47	Comerç al detall, excepte de vehicles de motor i motocicletes	30.701	21.742	8.959	0
49	Transport terrestre i per canonada	9.726	6.803	2.923	0
50	Transport marítim i per vies navegables interiors	170	63	14	93
51	Transport aeri	149	146	3	0
52	Emmagatzemament i activitats annexes al transport	7.135	5.499	208	1.428
53	Activitats postals i de correus	1.701	1.624	77	0
55	Servicis d'allotjament	2.516	2.421	95	0
56	Servicis de menjars i begudes	20.896	15.769	5.127	0
58	Edició	1.649	1.442	207	0
59	Activitats cinematogràfiques, de vídeo i de programes de televisió, gravació de so i edició musical	509	388	121	0
60	Activitats de programació i emissió de ràdio i televisió	118	104	14	0
61	Telecomunicacions	2.732	2.588	144	0
62	Programació, consultoria i altres activitats relacionades amb la informàtica	3.887	3.343	544	0
63	Servicis d'informació	653	504	149	0
64	Servicis financers, excepte assegurances i fons de pensions	9.268	9.248	20	0
65	Assegurances, reassegurances i fons de pensions, excepte Seguretat Social obligatòria	2.718	2.674	44	0
66	Activitats auxiliars als servicis financers i a les assegurances	2.309	1.112	1.197	0
68	Activitats immobiliàries	3.092	2.262	830	0
69	Activitats jurídiques i de comptabilitat	9.499	6.642	2.857	0
70	Activitats de les seus centrals; activitats de consultoria de gestió empresarial	1.610	1.260	350	0
71	Servicis tècnics d'arquitectura i enginyeria; assajos i anàlisis tècniques	4.585	3.214	1.371	0
72	Investigació i desenrotllament	2.004	1.689	315	0
73	Publicitat i estudis de mercat	2.446	1.776	670	0
74	Altres activitats professionals, científiques i tècniques	2.252	1.333	919	0
75	Activitats veterinàries	391	224	167	0
77	Activitats de lloguer	2.554	1.346	1.208	0
78	Activitats relacionades amb l'ocupació	6.214	6.160	53	1
79	Activitats d'agències de viatges, operadors turístics, servicis de reserves i activitats relacionades amb estos	1.178	956	222	0
80	Activitats de seguretat i investigació	2.405	2.370	35	0
81	Servicis a edificis i activitats de jardineria	9.536	8.982	554	0
82	Activitats administratives d'oficina i altres activitats auxiliars a les empreses	5.890	4.977	913	0
84	Administració pública i defensa; Seguretat Social obligatòria	24.368	24.361	7	0
85	Educació	20.146	18.743	1.403	0
86	Activitats sanitàries	38.561	36.500	2.061	0
87	Assistència en establiments residencials	4.346	4.333	13	0
88	Activitats de servicis socials sense allotjament	3.028	2.991	37	0
90	Activitats de creació, artístiques i espectacles	1.591	1.063	528	0
91	Activitats de biblioteques, arxius, museus i altres activitats culturals	428	400	28	0
92	Activitats de jocs d'atzar i apostes	908	802	106	0
93	Activitats esportives, recreatives i d'entreteniment	3.908	3.575	327	6
94	Activitats associatives	3.935	3.570	361	4
95	Reparació d'ordinadors, efectes personals i articles d'ús domèstic	1.593	696	897	0
96	Altres servicis personals	5.258	3.240	2.018	0

*Nota: Personas afiliadas en alta el último día del mes. Nota: Persones afiliades en alta l'últim dia del mes.
Fuente: Ministerio de Empleo y Seguridad Social. Font: Ministeri d'Ocupació i Seguretat Social.*

Constitución y Extinción de Sociedades. Trimestre 2 / 2014

Constitució i Extinció de Societats. Trimestre 2 / 2014

1. Evolución anual de la constitución y extinción de Sociedades

1. Evolució anual de la constitució i extinció de Societats

	Constitució	Extinció
2010	1.899	598
2011	2.125	583
2012	2.096	690
2013	2.221	790
2014	1.268	365

Nota: Los datos del último año corresponden al acumulado hasta el trimestre del informe. Fuente: BORME. Registro Mercantil.

Nota: Les dades de l'últim any corresponen a l'acumulat fins el trimestre de l'informe. Font: BORME. Registre Mercantil.

2. Evolución mensual de la constitución y extinción de Sociedades

2. Evolució mensual de la constitució i extinció de Societats

		Constitució	Extinció
2013	Abril	207	65
	Maig	221	44
	Juny	219	45
	Juliol	171	65
	Agost	160	59
	Setembre	137	38
	Octubre	171	50
	Novembre	176	82
	Diciembre	204	89
2014	Gener	149	83
	Febrero	237	76
	Març	248	50
	Abril	227	53
	Maig	201	56
	Juny	206	47

Fuente: BORME. Registro Mercantil. Font: BORME. Registre Mercantil.

Evolution mensual de la constitución y extinción de Sociedades
Evolució mensual de la constitució i extinció de Societats

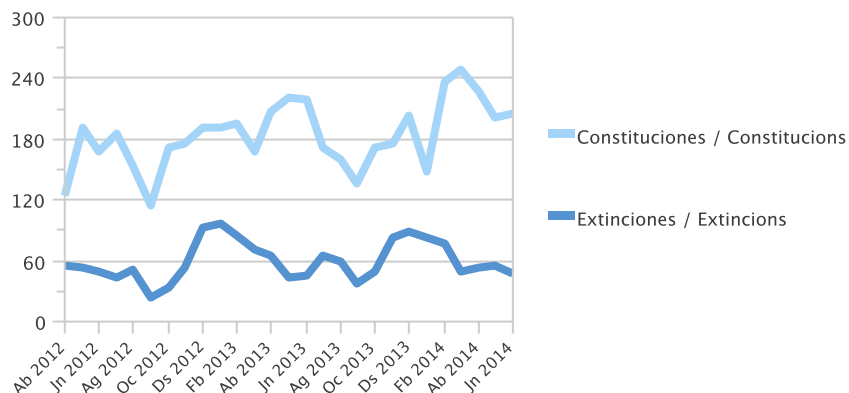

3. Constitución y extinción de Sociedades por distrito

3. Constitució i extinció de Societats per districte

	Constitució		Extinció	
	Total	%	Total	%
Total	634	100,0%	156	100,0%
1. Ciutat Vella	128	20,2%	44	28,2%
2. l'Eixample	90	14,2%	26	16,7%
3. Extramurs	56	8,8%	15	9,6%
4. Campanar	44	6,9%	8	5,1%
5. la Saïdia	14	2,2%	3	1,9%
6. el Pla del Real	26	4,1%	8	5,1%
7. l'Olivereta	22	3,5%	3	1,9%
8. Patraix	17	2,7%	5	3,2%
9. Jesús	19	3,0%	5	3,2%
10. Quatre Carreres	50	7,9%	9	5,8%
11. Pobles Marítims	22	3,5%	5	3,2%
12. Camins al Grau	50	7,9%	11	7,1%
13. Algirós	20	3,2%	3	1,9%
14. Benimaclet	21	3,3%	2	1,3%
15. Rascanya	18	2,8%	3	1,9%
16. Benicalap	21	3,3%	3	1,9%
17. Pobles del Nord	1	0,2%		
18. Pobles de l'Oest	8	1,3%	3	1,9%
19. Pobles del Sud	7	1,1%		

Fuente: BORME. Registro Mercantil. Font: BORME. Registre Mercantil.

4. Constitución y extinción de Sociedades según sector de actividad (CNAE 2009)

4. Constitució i extinció de Societats segons sector d'activitat (CNAE 2009)

	Constitució		Extinció	
	Total	%	Total	%
Total	634	100,0%	156	100,0%
Agricultura, ramaderia, silvicultura i pesca	14	2,2%	1	0,6%
Indústria	40	6,3%	12	7,7%
Construcció	94	14,8%	30	19,2%
Servicis	486	76,7%	113	72,4%

Fuente: BORME. Registro Mercantil. Font: BORME. Registre Mercantil.

Constitución de Sociedades según sector de actividad (CNAE 2009)
 Constitució de Societats segons sector d'activitat (CNAE 2009)

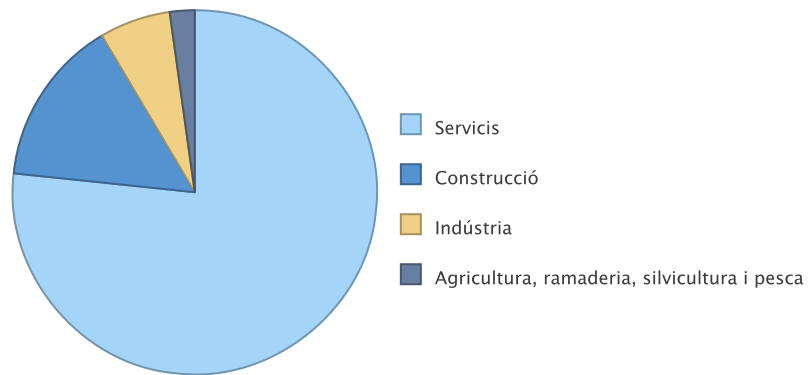

Extinció de Sociedades según sector de actividad (CNAE 2009)
 Extinció de Societats segons sector d'activitat (CNAE 2009)

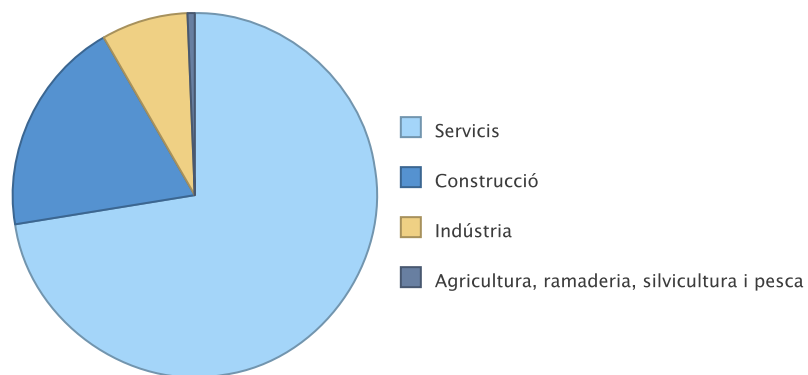

5. Constitución de Sociedades según divisiones de actividad (CNAE 2009) más frecuentes

5. Constitució de Societats segons divisions d'activitat (CNAE 2009) més freqüents

		Constituciones / Constitucions
1	Agricultura, ramaderia, caça i servicis relacionats amb estes	14
41	Construcció d'edificis	75
43	Activitats de construcció especialitzada	18
45	Venda i reparació de vehicles de motor i motocicletes	10
46	Comerç a l'engròs i intermediaris del comerç, excepte de vehicles de motor i motocicletes	86
47	Comerç al detall, excepte de vehicles de motor i motocicletes	41
56	Servicis de menjars i begudes	64
62	Programació, consultoria i altres activitats relacionades amb la informàtica	24
66	Activitats auxiliars als servicis financers i a les assegurances	18
68	Activitats immobiliàries	14
69	Activitats jurídiques i de comptabilitat	26
70	Activitats de les seus centrals; activitats de consultoria de gestió empresarial	30
71	Servicis tècnics d'arquitectura i enginyeria; assajos i anàlisis tècniques	12
73	Publicitat i estudis de mercat	11
85	Educació	11
86	Activitats sanitàries	17
93	Activitats esportives, recreatives i d'entreteniment	12
96	Altres servicis personals	11

Fuente: BORME. Registro Mercantil. Font: BORME. Registre Mercantil.

6. Extinción de Sociedades según divisiones de actividad (CNAE 2009) más frecuentes

6. Extinció de Societats segons divisions d'activitat (CNAE 2009) més freqüents

		Extinciones / Extincions
41	Construcció d'edificis	24
43	Activitats de construcció especialitzada	6
46	Comerç a l'engròs i intermediaris del comerç, excepte de vehicles de motor i motocicletes	13
47	Comerç al detall, excepte de vehicles de motor i motocicletes	10
56	Servicis de menjars i begudes	9
62	Programació, consultoria i altres activitats relacionades amb la informàtica	6
68	Activitats immobiliàries	14
69	Activitats jurídiques i de comptabilitat	8
70	Activitats de les seus centrals; activitats de consultoria de gestió empresarial	8
71	Servicis tècnics d'arquitectura i enginyeria; assajos i anàlisis tècniques	6

Fuente: BORME. Registro Mercantil. Font: BORME. Registre Mercantil.

II. CONSUM I PREUS

II. CONSUMO Y PRECIOS

ÍNDIX

II.1. Índex de preus de consum

Evolució mensual de l'IPC.....	26
Evolució mensual de l'IPC per grups a Espanya i a la província de València	27

II.2. Transports

Matriculacions de turismes.....	28
Altes a l'Impost de Vehicles de Tracció Mecànica segons tipus.....	29
Altes a l'Impost de Vehicles de Tracció Mecànica segons districte	29
Persones viatgeres a Metrovalencia per línia. Evolució anual.....	30
Persones viatgeres a Metrovalencia per línia. Evolució mensual.....	30
Persones viatgeres a l'EMT per títol de transport. Evolució anual.....	31
Persones viatgeres a l'EMT per títol de transport. Evolució mensual.....	31
Persones passatgeres, vols i càrrega a l'aeroport de València. Evolució anual	32
Persones passatgeres, vols i càrrega a l'aeroport de València. Evolució mensual.....	32
Trànsit de mercaderies segons tipus de navegació i tipus de moviment. Evolució anual	33
Trànsit de mercaderies al Port Autònom de València. Evolució mensual.....	33
Persones passatjeres segons tipus de moviment. Evolució anual.....	34
Persones passatjeres segons tipus de moviment. Evolució mensual	34
Trànsit de mercaderies segons tipus de càrrega. Evolució anual.....	35
Trànsit de mercaderies segons tipus de càrrega. Evolució mensual.....	35
Trànsit de TEU (Transport Equipament Unitari) segons tipus de navegació i de moviment. Evolució anual.....	36
Trànsit de TEU (Transport Equipament Unitari) al Port Autònom de València. Evolució mensual.....	36

II.3. Comercialització de productes alimentaris

Productes comercialitzats a Mercavalencia. Evolució anual.....	37
Fruites, hortalisses i creïlles. Evolució mensual del volum comercialitzat.....	37
Peix i marisc frescos. Evolució mensual del volum comercialitzat.....	38
Peix i marisc congelats. Evolució mensual del volum comercialitzat.....	39
Carn. Evolució mensual del volum comercialitzat.....	40

ÍNDICE

II.1. Índice de precios de consumo

Evolución mensual del IPC.....	26
Evolución mensual del IPC por grupos en España y en la provincia de Valencia.....	27

II.2. Transportes

Matriculaciones de turismos.....	28
Altas en el Impuesto de Vehículos de Tracción Mecánica según tipo.....	29
Altas en el Impuesto de Vehículos de Tracción Mecánica según distrito.....	29
Personas viajeras en Metrovalencia por línea. Evolución anual.....	30
Personas viajeras en Metrovalencia por línea. Evolución mensual.....	30
Personas viajeras en la EMT por título de transporte. Evolución anual.....	31
Personas viajeras en la EMT por título de transporte. Evolución mensual.....	31
Personas pasajeras, vuelos y carga en el aeropuerto de Valencia. Evolución anual	32
Personas pasajeras, vuelos y carga en el aeropuerto de Valencia. Evolución mensual.....	32
Tráfico de mercancías según tipo de navegación y tipo de movimiento. Evolución anual	33
Tráfico de mercancías en el Puerto Autónomo de Valencia. Evolución mensual.....	33
Personas pasajeras según tipo de movimiento. Evolución anual.....	34
Personas pasajeras según tipo de movimiento. Evolución mensual	34
Tráfico de mercancías según tipo de carga. Evolución anual.....	35
Tráfico de mercancías según tipo de carga. Evolución mensual	35
Tráfico de TEU (Transporte Equipamiento Unitario) según tipo de navegación y de movimiento. Evolución anual.....	36
Tráfico de TEU (Transporte Equipamiento Unitario) en el Puerto Autónomo de Valencia. Evolución mensual.....	36

II.3. Comercialización de productos alimentarios

Productos comercializados en Mercavalencia. Evolución anual.....	37
Fruitas, hortalizas y patatas. Evolución mensual del volumen comercializado.....	37
Pescado y marisco frescos. Evolución mensual del volumen comercializado	38
Pescado y marisco congelados. Evolución mensual del volumen comercializado.....	39
Carne. Evolución mensual del volumen comercializado ..	40

II.4. Demanda turística

Nombre de persones viatgeres i pernотacions.	41
Viatgers, pernотacions i estada mitjana segons lloc de residència	41
Oferta hotelera.	42
Grau d'ocupació.....	42

II.4. Demanda turística

Número de personas viajeras y pernотaciones.	41
Viajeros, pernотaciones y estancia media según lugar de residencia	41
Oferta hotelera.	42
Grado de ocupación.....	42

Índice de Precios de Consumo. 6 / 2014

Índex de Preus de Consum. 6 / 2014

1. Evolución mensual del IPC

1. Evolució mensual de l'IPC

		Provincia Valencia / Província València			Comunitat Valenciana			España / Espanya		
		Índex	Variació Mensual	Variació anual	Índex	Variació Mensual	Variació anual	Índex	Variació Mensual	Variació anual
2013	Juny	104,5	0,1	2,0	104,2	0,1	1,8	104,2	0,1	2,1
	Juliol	103,8	-0,6	1,7	103,5	-0,6	1,6	103,7	-0,5	1,8
	Agost	104,2	0,4	1,5	103,9	0,4	1,4	104,0	0,3	1,5
	Setembre	103,8	-0,4	0,3	103,6	-0,3	0,2	103,8	-0,2	0,3
	Octubre	104,3	0,5	-0,1	104,0	0,4	-0,2	104,3	0,4	-0,1
	Novembre	104,5	0,2	0,1	104,2	0,2	0,1	104,5	0,2	0,2
	Diciembre	104,7	0,2	0,3	104,3	0,1	0,2	104,6	0,1	0,3
2014	Gener	103,4	-1,2	0,2	103,0	-1,3	0,1	103,2	-1,3	0,2
	Febrero	103,2	-0,2	-0,2	102,9	-0,1	-0,2	103,1	0,0	0,0
	Març	103,4	0,2	-0,3	103,1	0,2	-0,3	103,4	0,2	-0,1
	Abril	104,5	1,0	0,3	104,1	1,0	0,3	104,3	0,9	0,4
	Maig	104,5	0,0	0,2	104,2	0,1	0,2	104,3	0,0	0,2
	Juny	104,4	-0,1	0,0	104,2	-0,1	0,0	104,3	0,0	0,1

Base 2011=100.
Fuente: Instituto Nacional de Estadística.

Índice de precios de consumo
Índex de preus de consum

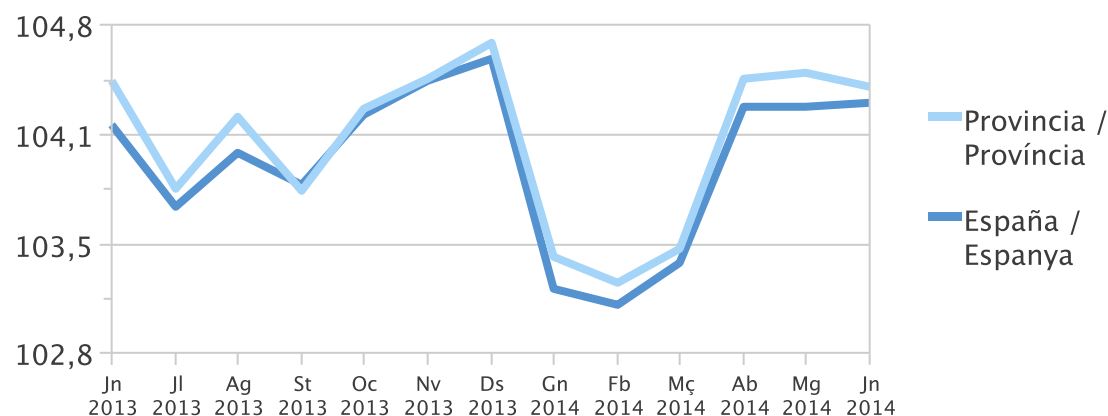

Inflación acumulada durante el año. Provincia de Valencia
Inflació acumulada durant l'any. Província de València

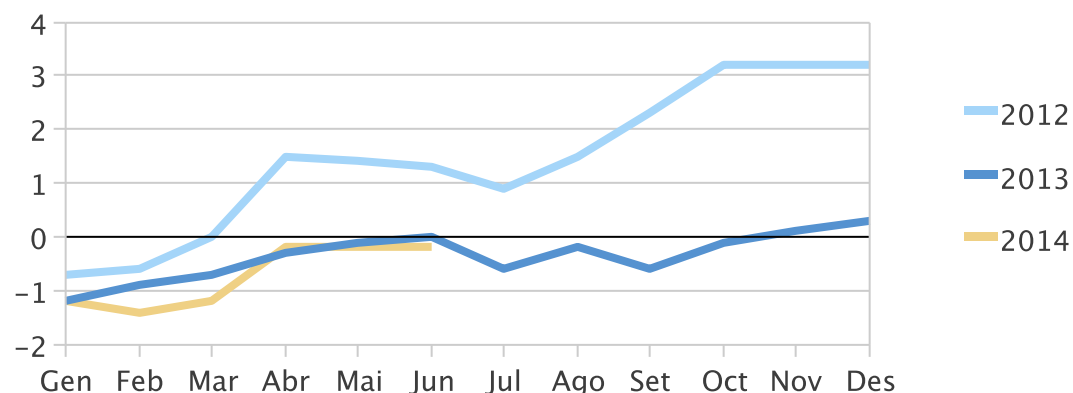

2. Evolución mensual del IPC por grupos en España y la provincia de Valencia

2. Evolució mensual de l'IPC per grups a Espanya i la província de València

			Provincia Valencia / Província València				Espanya / Espanya			
			Índex	Variació Mensual	Variació en el que va d'any	Variació anual	Índex	Variació Mensual	Variació en el que va d'any	Variació anual
Aliments i begudes no alcohòliques	2014	Abril	105,6	0,1	-0,5	1,1	104,6	-0,1	-0,8	0,1
		Maig	105,0	-0,5	-1,0	-0,3	104,3	-0,3	-1,1	-0,8
		Juny	104,8	-0,2	-1,2	-1,2	104,2	0,0	-1,1	-1,5
Begudes alcohòliques i tabac	2014	Abril	114,5	-0,2	0,0	2,6	113,8	-0,1	0,1	2,5
		Maig	114,5	0,0	0,0	2,7	113,7	-0,1	0,0	2,2
		Juny	114,3	-0,1	-0,1	2,5	113,6	-0,1	-0,1	2,1
Vestit i calçat	2014	Abril	105,5	11,6	-2,1	0,3	105,1	10,4	-3,8	0,3
		Maig	108,1	2,4	0,2	0,5	107,5	2,3	-1,5	0,4
		Juny	106,1	-1,9	-1,7	0,2	106,1	-1,3	-2,8	0,2
Habitatge	2014	Abril	109,0	0,1	0,6	2,3	107,6	0,0	0,7	2,6
		Maig	109,6	0,5	1,1	3,5	107,7	0,1	0,7	2,7
		Juny	108,7	-0,8	0,3	2,7	107,1	-0,5	0,2	2,1
Utensilis de cuina i parament	2014	Abril	101,3	0,4	-0,9	-1,3	101,6	0,2	-0,5	-0,5
		Maig	101,7	0,4	-0,6	-1,4	101,7	0,1	-0,4	-0,8
		Juny	101,7	0,0	-0,6	-1,4	101,6	0,0	-0,4	-0,9
Medicina	2014	Abril	112,5	-0,1	1,1	1,0	110,9	0,0	0,1	0,5
		Maig	112,3	-0,1	0,9	0,5	110,9	0,0	0,1	0,1
		Juny	112,2	-0,1	0,8	0,4	111,0	0,0	0,2	0,1
Transport	2014	Abril	104,3	0,2	-0,5	-0,7	104,9	0,4	-0,1	-0,1
		Maig	104,3	0,0	-0,5	0,0	105,0	0,1	0,0	0,8
		Juny	104,6	0,4	-0,2	0,2	105,6	0,6	0,6	1,1
Comunicacions	2014	Abril	87,4	-1,4	-2,8	-5,8	87,5	-1,4	-2,8	-5,8
		Maig	87,4	-0,1	-2,9	-6,0	87,5	-0,1	-2,9	-5,9
		Juny	87,3	-0,1	-3,0	-6,1	87,4	-0,1	-2,9	-5,9
Oci i cultura	2014	Abril	102,0	1,6	0,1	1,1	101,2	1,5	0,3	0,0
		Maig	100,6	-1,4	-1,3	-0,3	99,8	-1,4	-1,2	-1,1
		Juny	101,1	0,5	-0,8	-0,1	100,4	0,7	-0,5	-0,9
Ensenyança	2014	Abril	112,3	0,0	0,2	1,4	114,9	0,0	0,0	1,9
		Maig	112,3	0,0	0,2	1,4	114,9	0,0	0,0	1,9
		Juny	112,3	0,0	0,2	1,4	114,9	0,0	0,0	1,9
Hotels, cafés i restaurants	2014	Abril	102,2	0,7	1,2	0,7	101,9	0,8	1,0	0,7
		Maig	102,0	-0,2	1,0	0,3	101,8	-0,1	0,8	0,5
		Juny	102,6	0,5	1,6	0,2	102,1	0,3	1,1	0,4
Altres béns i serveis	2014	Abril	104,4	0,0	0,4	-0,3	105,3	0,0	0,9	0,7
		Maig	104,6	0,2	0,6	0,0	105,4	0,1	1,0	0,7
		Juny	105,0	0,4	1,0	0,4	105,8	0,4	1,4	1,2
Índex General	2014	Abril	104,5	1,0	-0,2	0,3	104,3	0,9	-0,3	0,4
		Maig	104,5	0,0	-0,2	0,2	104,3	0,0	-0,3	0,2
		Juny	104,4	-0,1	-0,2	0,0	104,3	0,0	-0,2	0,1

Base 2011=100.

Fuente: Instituto Nacional de Estadística.

Matriculacions de turismes*Matriculaciones de turismos*

		València	Variació interanual	Província València	Variació interanual	Comunitat Valenciana	Variació interanual	Espanya	Variació interanual
2009	Total	15.675	-9,1%	50.097	-4,5%	98.644	-26,6%	972.013	-18,1%
2010	Total	13.311	-15,1%	42.610	-14,9%	102.133	3,5%	994.165	2,3%
2011	Total	9.820	-26,2%	31.372	-26,4%	86.216	-15,6%	808.879	-18,6%
2012	Total	8.317	-15,3%	27.127	-13,5%	76.832	-10,9%	704.342	-12,9%
2013	Total	9.061	8,9%	30.230	11,4%	83.195	8,3%	740.574	5,1%
	Juny	845	5,4%	2.592	0,9%	9.464	11,3%	74.587	0,4%
	Juliol	1.056	10,5%	3.390	13,6%	7.182	10,2%	77.522	16,8%
	Agost	596	-28,3%	1.911	-32,0%	4.030	-27,4%	41.777	-17,1%
	Setembre	713	36,3%	2.396	48,3%	4.823	43,3%	47.086	29,6%
	Octubre	858	58,6%	2.979	73,8%	5.901	64,9%	62.298	34,8%
	Novembre	714	-91,4%	2.541	-90,6%	5.158	-93,3%	55.225	-92,2%
	Desembre	869	38,6%	3.147	42,3%	6.351	19,7%	62.272	19,6%
2014	Gener	687	0,9%	2.224	1,6%	4.455	-16,6%	53.382	5,2%
	Febrer	894	52,6%	2.737	30,3%	8.881	39,6%	70.934	19,3%
	Març	819	9,2%	2.591	9,3%	9.127	-21,1%	81.945	10,9%
	Abril	809	29,2%	2.348	8,1%	9.276	56,3%	82.344	29,1%
	Maig	960	25,2%	3.105	27,3%	9.527	-14,1%	84.896	18,0%
	Juny	951	12,5%	3.198	23,4%	12.520	32,3%	92.599	24,1%

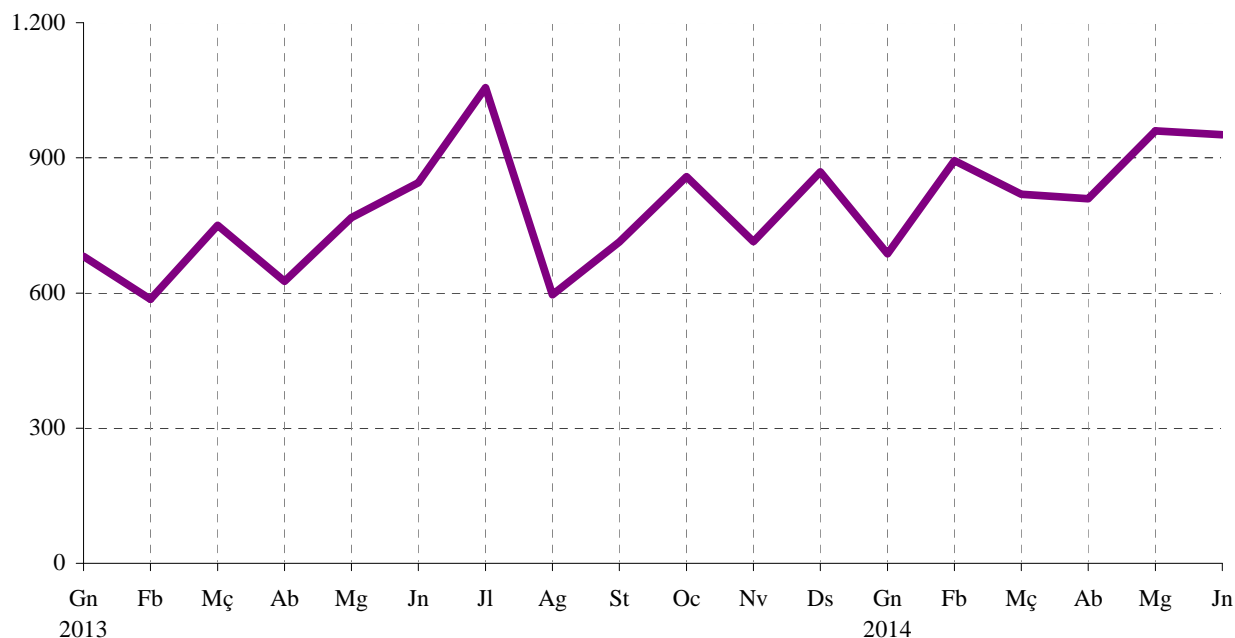
*Nota: Dades provisionals.**Font: Direcció General de Trànsit. Ministeri de l'Interior.***MATRICULACIÓ TURISMES A VALÈNCIA**

2.2. Altes a l'Impost de Vehicles de Tracció Mecànica segons tipus. 2009 - 20142.2. *Altas en el Impuesto de Vehículos de Tracción Mecánica según tipo. 2009 - 2014*

		Total		Turismes		Motocicletes		Ciclomotors	
		Altes	Var. anual	Altes	Var. anual	Altes	Var. anual	Altes	Var. anual
2009	Total	20.251	-20,4%	16.426	-10,5%	2.470	-43,7%	557	-49,9%
2010	Total	17.806	-12,1%	14.110	-14,1%	2.433	-1,5%	416	-25,3%
2011	Total	13.536	-24,0%	10.226	-27,5%	1.989	-18,2%	296	-28,8%
2012	Total	11.528	-14,8%	9.022	-11,8%	1.686	-15,2%	253	-14,5%
2013	Total	12.174	5,6%	9.605	6,5%	1.842	9,3%	215	-15,0%
	Tercer trimestre	3.140	-1,3%	2.494	4,0%	484	-9,5%	59	-20,3%
	Quart trimestre	3.311	31,7%	2.596	27,9%	485	49,2%	53	17,8%
2014	Primer trimestre	3.145	18,2%	2.534	18,3%	431	18,7%	39	-25,0%
	Segon trimestre	3.619	18,2%	2.827	19,1%	544	6,7%	50	-15,3%

		Autobusos		Camions		Tractors		Remolcs	
		Altes	Var. Anual	Altes	Var. anual	Altes	Var. anual	Altes	Var. anual
2009	Total	23	-23,3%	493	-45,2%	108	-71,2%	174	-39,6%
2010	Total	39	69,6%	554	12,4%	116	7,4%	138	-20,7%
2011	Total	15	-61,5%	763	37,7%	127	9,5%	120	-13,0%
2012	Total	8	-46,7%	301	-60,6%	150	18,1%	108	-10,0%
2013	Total	6	-25,0%	325	8,0%	108	-28,0%	73	-32,4%
	Tercer trimestre	0	-100,0%	72	-11,1%	13	-79,7%	18	-35,7%
	Quart trimestre	3	50,0%	114	81,0%	42	147,1%	18	-45,5%
2014	Primer trimestre	0	-100,0%	86	32,3%	26	30,0%	29	61,1%
	Segon trimestre	5	150,0%	127	71,6%	25	-24,2%	41	115,8%

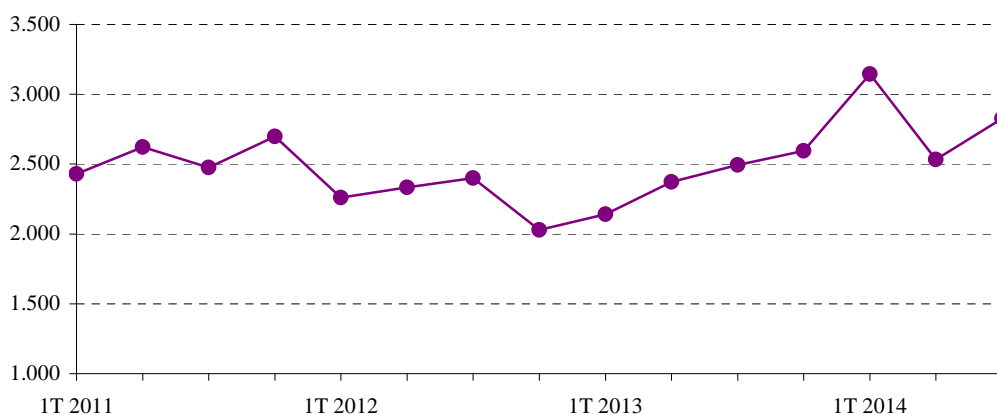
Font: *Impost de Vehicles de Tracció Mecànica. Oficina d'Estadística. Ajuntament de València.***EVOLUCIÓ TRIMESTRAL ALTES TURISMES A L'IVTM****2.3. Altes a l'Impost de Vehicles de Tracció Mecànica segons districte. Primer i segon trimestre 2014**2.3. *Altas en el Impuesto de Vehículos de Tracción Mecánica según distrito. Primer y segundo trimestre 2014*

	1r trim 2014		2n trim 2014		1r trim 2014		2n trim 2014		
	Vehicles	Turismes	Vehicles	Turismes	Vehicles	Turismes	Vehicles	Turismes	
València	3.145	2.534	3.619	2.827					
1. Ciutat Vella	130	96	161	97	11. Poblats Marítims	189	131	241	175
2. l'Eixample	202	157	248	205	12. Camins al Grau	307	268	343	276
3. Extramurs	195	149	195	151	13. Algirós	153	130	142	113
4. Campanar	162	121	190	146	14. Benimaclet	126	108	150	125
5. la Saïdia	148	115	166	119	15. Rascanya	139	117	180	141
6. el Pla del Real	156	112	190	163	16. Benicalap	141	118	151	128
7. l'Olivereta	220	196	246	188	17. Pobles del Nord	25	22	35	24
8. Patraix	299	254	356	288	18. Pobles de l'Oest	42	29	49	43
9. Jesús	170	129	178	147	19. Pobles del Sud	105	92	104	81
10. Quatre Carreres	221	183	269	203	No hi consta	15	7	25	14

Font: *Impost de Vehicles de Tracció Mecànica. Oficina d'Estadística. Ajuntament de València.*

Metrovalencia. 6/2014

Metrovalencia. 6/2014

1. Personas viajeras en Metrovalencia por línea. Evolución anual

1. Persones viatgeres a Metrovalencia per línia. Evolució anual

	Total	Línea 1	Línea 3	Línea 4	Línea 5	Línea 6
2010	67.749.716	19.444.532	24.475.275	5.100.350	16.862.563	1.866.996
2011	64.914.791	18.809.798	21.512.498	6.057.172	15.926.511	2.608.812
2012	63.184.674	18.371.765	20.515.798	6.064.947	15.574.901	2.657.263
2013	59.891.375	17.406.218	19.523.417	5.761.790	14.694.481	2.505.469
2014	31.825.258	9.387.622	10.354.735	2.993.773	7.816.998	1.272.130

Nota: Los datos del último año corresponden al acumulado hasta el mes del informe. Nota: Les dades de l'últim any corresponen a l'acumulat fins el mes de l'informe.
Fuente / Font: Metrovalencia.

2. Personas viajeras en Metrovalencia por línea. Evolución mensual

2. Persones viatgeres a Metrovalencia per línia. Evolució mensual

		Total	Línea 1	Línea 3	Línea 4	Línea 5	Línea 6
2013	Juny	4.954.764	1.415.804	1.579.534	510.362	1.220.424	228.640
	Juliol	4.600.588	1.322.683	1.453.744	487.435	1.127.536	209.190
	Agost	2.977.703	872.332	922.662	300.096	747.665	134.948
	Setembre	4.773.949	1.374.885	1.531.565	497.533	1.148.709	221.257
	Octubre	5.537.013	1.602.256	1.794.881	561.419	1.334.133	244.324
	Novembre	5.146.185	1.514.404	1.663.101	512.079	1.235.125	221.476
	Diciembre	4.831.743	1.428.623	1.609.016	417.287	1.194.295	182.522
2014	Gener	4.908.706	1.493.559	1.622.635	410.742	1.205.871	175.899
	Febrero	5.027.805	1.499.810	1.624.651	497.112	1.197.519	208.713
	Març	6.756.567	1.969.839	2.263.922	580.228	1.710.214	232.364
	Abril	4.866.529	1.429.494	1.566.462	465.227	1.200.310	205.036
	Maig	5.327.352	1.560.151	1.714.814	527.441	1.297.067	227.879
	Juny	4.938.299	1.434.769	1.562.251	513.023	1.206.017	222.239

Fuente / Font: Metrovalencia.

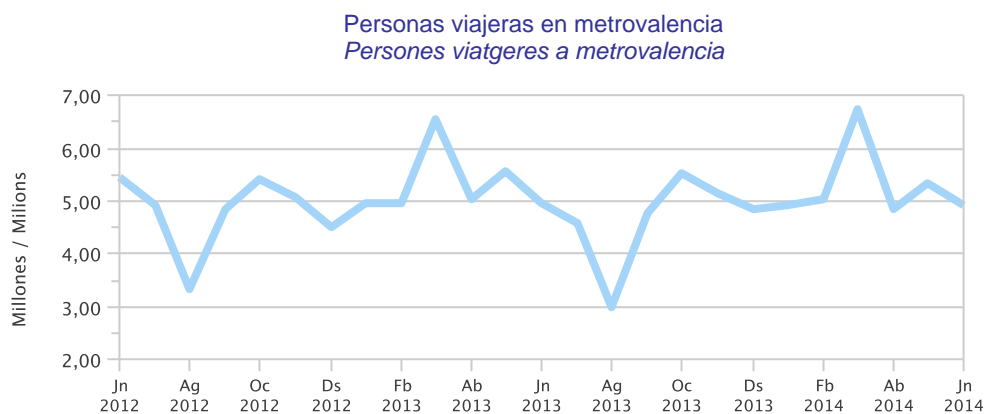

Empresa Municipal de Transportes de Valencia (EMT). 6/2014

Empresa Municipal de Transports de València (EMT). 6/2014

1. Personas viajeras en la EMT por título de transporte. Evolución anual

1. Persones viatgeres a l'EMT per títol de transport. Evolució anual

	Total	Bitllet ordinari	EMT Jove	Targeta T1, T2 o T3 (transbordament)	Bonobús	Bono 10 (transbordament)	Targeta mensual	Bono Oro (anual)	València CARD, 1-2-3 dies
2010	90.157.382	10.883.599		263.627	34.303.758	4.264.636	9.017.239	27.243.427	4.181.096
2011	89.256.724	10.265.255		329.292	37.967.093	2.708.647	8.152.959	25.952.110	3.881.368
2012	86.479.786	8.549.666		244.453	37.776.792	2.703.336	6.814.952	26.240.647	4.149.940
2013	85.893.640	8.257.964	122.818	278.348	37.378.943	2.210.767	6.353.006	27.105.778	4.186.016
2014	45.285.753	4.071.859	580.341	131.831	19.277.604	1.040.117	3.154.184	14.799.358	2.230.459

Nota: Los datos del último año corresponden al acumulado hasta el mes del informe. Nota: Les dades de l'últim any corresponen a l'acumulat fins el mes de l'informe.
Fuente: Empresa Municipal de Transportes de Valencia. Font: Empresa Municipal de Transports de València.

2. Personas viajeras en la EMT por título de transporte. Evolución mensual

2. Persones viatgeres a l'EMT per títol de transport. Evolució mensual

		Total	Bitllet ordinari	EMT Jove	Targeta T1, T2 o T3 (transbordament)	Bonobús	Bono 10 (transbordament)	Targeta mensual	Bono Oro (anual)	València CARD, 1-2-3 dies
2013	Juny	7.367.787	712.321		25.550	3.142.480	183.939	536.755	2.414.242	352.500
	Juliol	6.812.694	759.133		31.227	3.004.926	190.124	484.565	2.022.743	319.976
	Agost	4.410.205	628.784		41.904	1.799.376	137.081	289.403	1.319.058	194.599
	Setembre	7.011.741	709.744		30.039	3.050.642	185.334	495.698	2.169.848	370.436
	Octubre	8.093.991	712.145		26.250	3.521.646	198.975	624.742	2.611.364	398.869
	Novembre	7.546.173	634.943	55.597	17.432	3.262.857	176.528	588.736	2.430.985	379.095
	Diciembre	7.320.547	666.210	67.221	13.515	3.146.927	171.975	510.747	2.393.516	350.436
2014	Gener	7.469.616	641.527	79.188	12.146	3.204.978	170.713	526.593	2.436.325	398.146
	Febrero	7.331.687	584.949	118.910	12.418	3.168.824	168.003	541.028	2.376.621	360.934
	Març	7.959.619	790.099	114.168	18.982	3.440.619	188.420	520.703	2.500.366	386.262
	Abril	7.058.731	652.511	90.368	28.601	2.975.274	164.524	487.715	2.317.587	342.151
	Maig	7.944.247	693.378	111.545	31.666	3.303.642	174.320	557.666	2.675.859	396.171
	Juny	7.521.853	709.395	66.162	28.018	3.184.267	174.137	520.479	2.492.600	346.795

Fuente: Empresa Municipal de Transportes de Valencia. Font: Empresa Municipal de Transports de València.

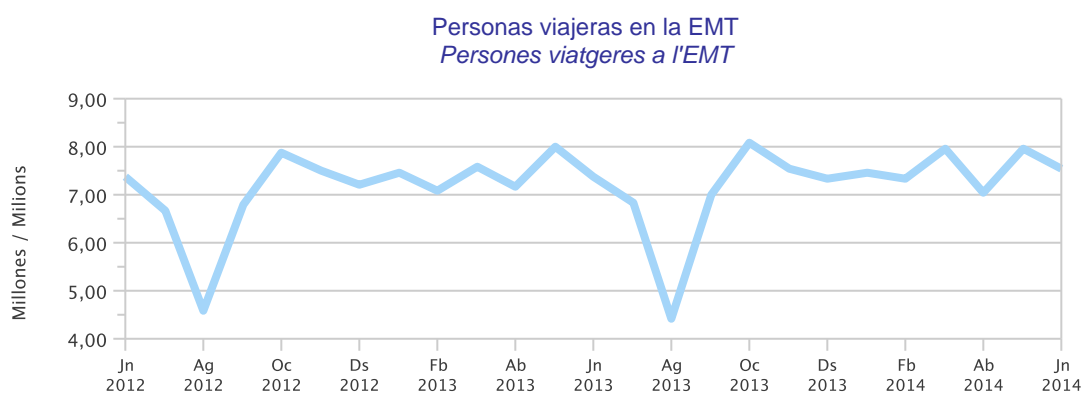

Aeropuerto de Valencia. 6/2014

Aeroport de València. 6/2014

1. Personas pasajeras, vuelos y carga en el aeropuerto de Valencia. Evolución anual

1. Persones passatgeres, vols i càrrega a l'aeroport de València. Evolució anual

	Aeronaus		Passatgers		Mercaderia (kg)	
	Total	Var. Anual	Total	Var. Anual	Total	Var. Anual
2010	77.802	-4,1	4.934.272	3,9	11.427.867	16,6
2011	70.397	-9,5	4.979.511	0,9	10.513.561	-8,0
2012	59.824	-15,0	4.752.020	-4,6	11.125.537	5,8
2013	57.163	-4,4	4.599.990	-3,2	11.657.987	4,8
2014	27.019	-2,0	2.091.143	-2,3	5.824.238	0,1

Nota: Los datos del último año corresponden al acumulado hasta el mes del informe. Nota: Les dades de l'últim any corresponen a l'acumulat fins el mes de l'informe.
Fuente: Aeropuertos Españoles y Navegación Aérea (AENA). Font: Aeroports Espanyols i Navegació Aèrea (AENA).

2. Personas pasajeras, vuelos y carga en el aeropuerto de Valencia. Evolución mensual

2. Persones passatgeres, vols i càrrega a l'aeroport de València. Evolució mensual

		Aeronaus		Passatgers		Mercaderia (kg)	
		Total	Var. Anual	Total	Var. Anual	Total	Var. Anual
2013	Juny	5.201	-6,4	429.561	-2,3	870.400	-8,8
	Juliol	5.712	-4,4	503.832	-4,6	977.366	3,5
	Agost	5.623	-4,6	513.196	-6,9	852.486	-0,3
	Setembre	5.116	-7,8	449.960	-2,1	915.629	-8,2
	Octubre	5.162	-2,3	419.210	2,9	1.175.834	14,0
	Novembre	4.125	-4,9	297.032	2,4	970.425	-1,8
	Diciembre	3.846	-6,3	276.446	-3,0	946.847	2,1
2014	Gener	3.894	-3,0	254.279	-3,5	852.578	-12,4
	Febrero	3.744	-0,3	257.069	-2,7	994.254	6,5
	Març	4.186	-6,1	322.679	-10,0	973.803	10,1
	Abril	4.895	-1,1	416.166	0,7	1.052.634	0,9
	Maig	5.080	-2,4	407.459	-1,0	963.617	-13,6
	Juny	5.220	0,4	433.491	0,9	987.352	13,4

Fuente: Aeropuertos Españoles y Navegación Aérea (AENA). Font: Aeroports Espanyols i Navegació Aèrea (AENA).

Evolución mensual del número de pasajeros
Evolució mensual del nombre de passatgers

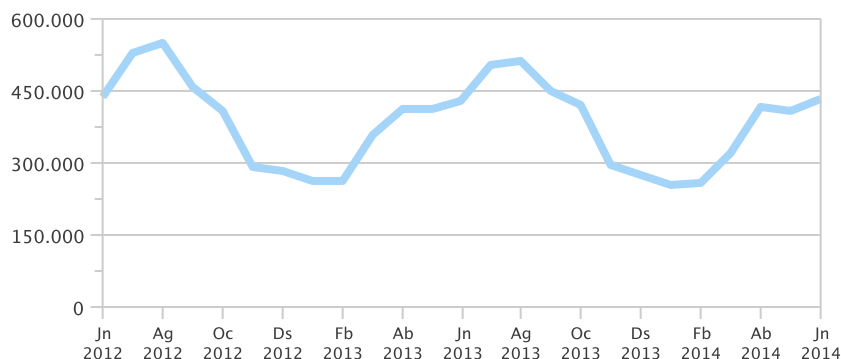

Puerto Autónomo de Valencia. 6/2014

Port Autònom de València. 6/2014

1. Tráfico de mercancías según tipo de navegación y tipo de movimiento. Evolución anual

1. Trànsit de mercaderies segons tipus de navegació i tipus de moviment. Evolució anual

	Total	Cabotatge				Exterior			
		Càrrega	Descàrrega	Trànsit Càrrega	Trànsit Descàrrega	Càrrega	Descàrrega	Trànsit Càrrega	Trànsit Descàrrega
2010	56.621.361	2.333.870	1.396.354	664.103	849.548	11.052.309	9.551.554	15.413.111	15.360.512
2011	59.214.048	2.446.955	1.427.691	820.192	1.079.731	12.573.348	9.554.212	15.568.858	15.743.061
2012	59.999.446	2.459.701	1.401.370	898.551	1.356.151	14.005.167	8.792.188	15.502.539	15.583.779
2013	58.002.600	2.791.923	1.552.207	970.461	1.125.886	13.358.888	9.020.485	14.801.568	14.381.182
2014	29.202.552	1.557.385	902.086	459.601	536.671	7.007.609	4.542.536	7.169.613	7.027.051

Nota: Mercancía en toneladas. Los datos del último año corresponden al acumulado hasta el mes del informe y son provisionales hasta que el año esté completo.

Nota: Mercadería en tones. Les dades de l'últim any corresponen a l'acumulat fins el mes de l'informe i son provisionals fins que l'any estiga complet.

Fuente: Puerto Autónomo de Valencia. Font: Port Autònom de València.

2. Tráfico de mercancías en el Puerto Autónomo de Valencia. Evolución mensual

2. Trànsit de mercaderies al Port Autònom de València. Evolució mensual

		Total	Cabotatge				Exterior			
			Càrrega	Descàrrega	Trànsit Càrrega	Trànsit Descàrrega	Càrrega	Descàrrega	Trànsit Càrrega	Trànsit Descàrrega
2013	Juny	4.668.948	263.873	158.927	78.668	107.165	1.123.644	724.719	1.103.430	1.108.522
	Juliol	5.042.706	293.666	164.854	81.077	95.222	1.281.623	745.620	1.260.240	1.120.404
	Agost	4.619.784	251.150	133.630	88.308	76.364	1.049.646	789.406	1.096.462	1.134.818
	Setembre	4.438.885	234.012	129.996	84.557	80.088	1.088.535	771.253	1.068.727	981.717
	Octubre	4.811.948	221.143	135.175	96.658	103.879	1.181.807	749.832	1.171.326	1.152.128
	Novembre	4.486.127	198.861	111.333	81.777	78.121	1.060.415	710.511	1.159.521	1.085.588
	Diciembre	4.806.540	210.196	122.649	87.132	82.605	1.097.997	742.866	1.164.174	1.298.921
2014	Gener	4.271.754	213.118	117.649	74.588	87.446	913.031	709.523	1.137.757	1.018.642
	Febrero	4.283.691	229.043	155.797	67.154	75.906	1.102.116	651.711	1.006.131	995.833
	Març	5.040.344	262.103	142.198	81.708	104.723	1.202.340	800.258	1.252.053	1.194.961
	Abril	4.597.920	252.961	151.103	70.243	79.652	938.645	723.624	1.174.874	1.206.818
	Maig	5.791.937	306.151	165.051	79.370	95.061	1.591.151	897.642	1.312.243	1.345.268
	Juny	5.216.906	294.009	170.288	86.538	93.883	1.260.326	759.778	1.286.555	1.265.529

Nota: Mercancía en toneladas. Los datos del último año son provisionales hasta que el año esté completo.

Nota: Mercadería en tones. Les dades de l'últim any son provisionals fins que l'any estiga complet.

Fuente: Puerto Autónomo de Valencia. Font: Port Autònom de València.

Evolución mensual del tráfico de mercancías en el Puerto Autónomo de Valencia
 Evolució mensual del trànsit de mercaderies al Port Autònom de València

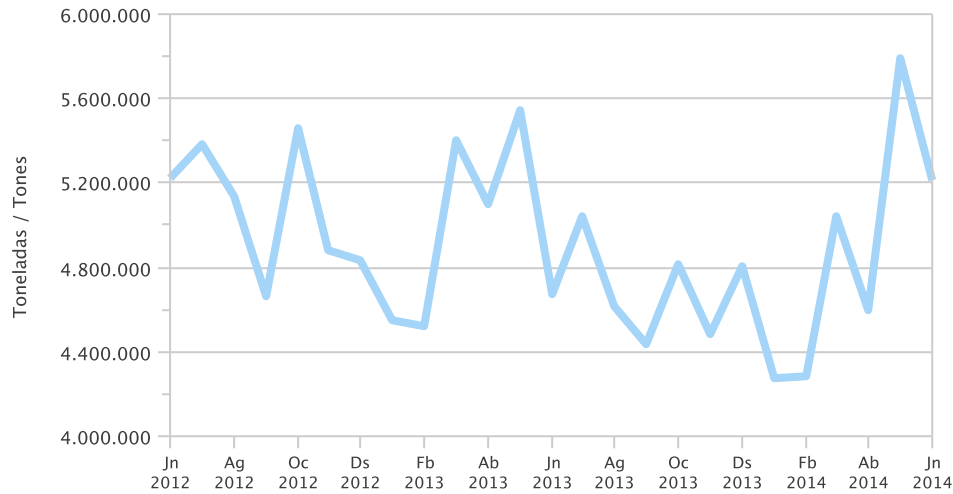

3. Personas pasajeras según tipo de movimiento. Evolución anual

3. Persones passatjeres segons tipus de moviment. Evolució anual

	Total	Càrrega	Descàrrega
2010	503.278	169.958	333.320
2011	716.443	225.951	490.492
2012	778.687	211.637	567.050
2013	820.694	215.203	605.491
2014	263.030	93.502	169.528

Nota: Los datos del último año corresponden al acumulado hasta el mes del informe y son provisionales hasta que el año esté completo.

Nota: Les dades de l'últim any corresponen a l'acumulat fins el mes de l'informe i son provisionals fins que l'any estiga complet.

Fuente: Puerto Autónomo de Valencia. Font: Port Autònom de València.

4. Personas pasajeras según tipo de movimiento. Evolución mensual

4. Persones passatjeres segons tipus de moviment. Evolució mensual

		Total	Càrrega	Descàrrega
2013	Juny	73.931	24.270	49.661
	Juliol	100.721	30.693	70.028
	Agost	123.062	39.707	83.355
	Setembre	73.658	19.428	54.230
	Octubre	110.705	19.107	91.598
	Novembre	71.608	11.211	60.397
	Diciembre	36.155	8.879	27.276
2014	Gener	30.691	12.838	17.853
	Febrero	21.676	7.190	14.486
	Març	26.307	12.275	14.032
	Abril	65.179	20.232	44.947
	Maig	56.241	17.345	38.896
	Juny	62.936	23.622	39.314

Nota: Los datos del último año son provisionales hasta que el año esté completo.

Nota: Les dades de l'últim any son provisionals fins que l'any estiga complet.

Fuente: Puerto Autónomo de Valencia. Font: Port Autònom de València.

Evolución mensual del número de personas pasajeras en el Puerto Autónomo de Valencia
Evolució mensual de persones passatjeres al Port Autònom de València

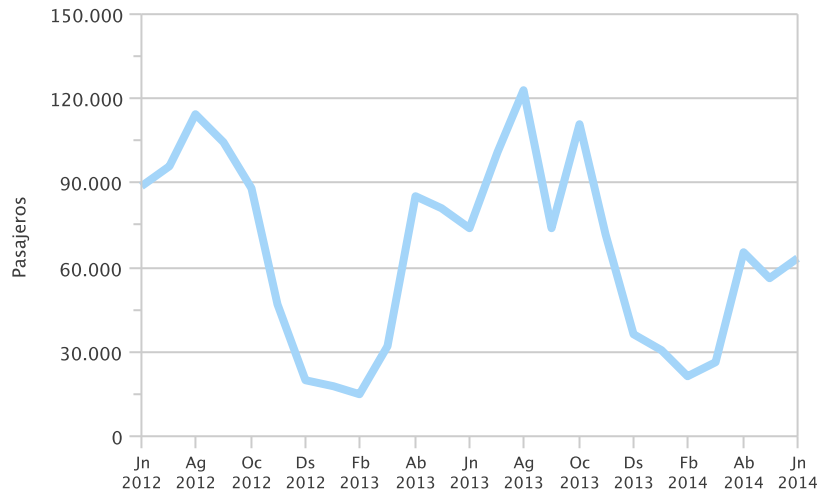

5. Tráfico de mercancías según tipo de carga. Evolución anual

5. Trànsit de mercaderies segons tipus de càrrega. Evolució anual

	Total	Granel Líquid total	Granel Sòlids	Mercaderia General Containeritzada	Mercaderia General no Containeritzada	Pesca
2010	56.621.311	1.347.005	2.273.244	48.515.991	4.485.071	
2011	59.214.048	1.358.155	2.023.938	50.499.197	5.332.758	
2012	59.999.446	1.450.152	1.398.146	51.759.894	5.391.254	
2013	58.002.598	1.234.334	1.336.607	49.513.257	5.918.400	
2014	33.378.842	602.480	689.561	28.394.587	3.614.852	77.362

Nota: Mercancía en toneladas. Los datos del último año corresponden al acumulado hasta el mes del informe y son provisionales hasta que el año esté completo.

Nota: Mercaderia en tones. Les dades de l'últim any corresponen a l'acumulat fins el mes de l'informe i son provisionals fins que l'any estiga complet.

Fuente: Puerto Autónomo de Valencia. Font: Port Autònom de València.

6. Tráfico de mercancías según tipo de carga. Evolución mensual

6. Trànsit de mercaderies segons tipus de càrrega. Evolució mensual

		Total	Granel Líquid total	Granel Sòlids	Mercaderia General Containeritzada	Mercaderia General no Containeritzada	Pesca
2013	Juny	4.668.948	120.982	91.375	3.906.877	549.714	
	Juliol	5.042.706	96.326	77.110	4.252.795	616.475	
	Agost	4.619.784	144.616	79.391	3.930.844	464.933	
	Setembre	4.438.885	74.918	148.025	3.719.098	496.844	
	Octubre	4.811.948	83.613	95.497	4.081.963	550.875	
	Novembre	4.486.127	88.094	119.638	3.792.054	486.341	
	Diciembre	4.806.540	105.784	127.224	4.123.617	449.915	
2014	Gener	4.197.166	145.638	107.301	3.469.316	474.911	
	Febrer	4.241.927	56.446	16.785	3.614.350	554.346	
	Març	5.040.344	111.853	193.545	4.174.353	560.593	
	Abril	4.597.920	31.159	122.421	3.921.770	445.208	77.362
	Maig	10.084.579	122.958	205.568	8.839.606	916.447	
	Juny	5.216.906	134.426	43.941	4.375.192	663.347	

Nota: Mercancía en toneladas. Los datos del último año son provisionales hasta que el año esté completo.

Nota: Mercaderia en tones. Les dades de l'últim any son provisionals fins que l'any estiga complet.

Fuente: Puerto Autónomo de Valencia. Font: Port Autònom de València.

7. Tráfico de TEU (Transporte Equipamiento Unitario) según tipo de navegación y de movimiento. Evolución anual

7. Trànsit de TEU (Transport Equipament Unitari) segons tipus de navegació i de moviment. Evolució anual

	Total	Cabotatge				Exterior			
		Càrrega	Descàrrega	Trànsit Càrrega	Trànsit Descàrrega	Càrrega	Descàrrega	Trànsit Càrrega	Trànsit Descàrrega
2010	4.142.100	48.890	34.320	50.874	54.312	965.329	938.107	1.016.847	1.033.421
2011	4.275.853	62.505	43.573	58.042	70.210	950.862	992.656	1.037.649	1.060.356
2012	4.439.401	65.370	50.468	60.593	85.527	1.045.660	997.204	1.056.585	1.077.994
2013	4.298.886	62.772	59.921	63.650	73.697	1.011.945	1.006.003	1.008.492	1.012.406
2014	2.127.273	34.504	37.566	32.730	35.611	438.461	425.142	563.618	559.641

Nota: Los datos del último año corresponden al acumulado hasta el mes del informe y son provisionales hasta que el año esté completo.

Nota: Les dades de l'últim any corresponen a l'acumulat fins el mes de l'informe i son provisionals fins que l'any estiga complet.
Fuente: Puerto Autónomo de Valencia. Font: Port Autònom de València.

8. Tráfico de TEU (Transporte Equipamiento Unitario) en el Puerto Autónomo de Valencia. Evolución mensual

8. Trànsit de TEU (Transport Equipament Unitari) al Port Autònom de València. Evolució mensual

		Total	Cabotatge				Exterior			
			Càrrega	Descàrrega	Trànsit Càrrega	Trànsit Descàrrega	Càrrega	Descàrrega	Trànsit Càrrega	Trànsit Descàrrega
2013	Juny	334.188	5.450	5.136	5.327	6.902	80.635	79.157	75.155	76.426
	Juliol	365.577	4.717	5.411	5.543	5.988	90.455	90.883	84.880	77.700
	Agost	346.078	8.358	5.079	5.611	4.844	78.369	88.879	75.911	79.027
	Setembre	350.771	6.829	5.467	5.355	5.393	94.440	92.307	72.838	68.142
	Octubre	356.893	4.147	5.051	6.513	6.584	85.079	84.420	82.772	82.327
	Novembre	332.246	4.634	4.932	5.259	5.142	73.737	69.585	80.865	88.092
	Desembre	353.672	5.609	6.111	5.766	5.586	75.149	75.300	82.309	97.842
2014	Gener	316.340	4.831	5.519	5.071	5.857	64.921	65.395	85.529	79.217
	Febrer	331.195	5.683	5.374	5.407	4.977	71.468	73.037	84.086	81.163
	Març	351.733	5.276	6.062	5.487	6.944	71.010	65.122	96.384	95.448
	Abril	351.130	5.559	5.171	4.719	5.181	72.504	67.171	93.556	97.269
	Maig	395.890	6.424	5.766	5.603	6.267	81.887	75.600	106.468	107.875
	Juny	380.985	6.731	9.674	6.443	6.385	76.671	78.817	97.595	98.669

Nota: Los datos del último año son provisionales hasta que el año esté completo.

Nota: Les dades de l'últim any son provisionals fins que l'any estiga complet.

Fuente: Puerto Autónomo de Valencia. Font: Port Autònom de València.

Mercavalencia. Productos comercializados. Mes 6 / 2014

Mercavalencia. Productes comercialitzats. Mes 6 / 2014

1. Productos comercializados en Mercavalencia. Evolución anual

1. Productes comercialitzats a Mercavalencia. Evolució anual

	2010	2011	2012	2013	2014
Fruites	94.680,9	98.335,2	102.176,6	105.714,6	41.665,0
Hortalisses	95.325,7	98.351,9	100.294,4	102.198,3	43.409,3
Creïlles	22.892,9	23.865,4	24.879,2	25.867,2	11.452,2
Peix fresc	38.791,2	40.311,3	41.892,1	43.465,0	16.421,6
Marisc fresc	21.822,7	22.632,7	23.474,0	24.301,8	9.937,3
Peix congelat	15.798,2	16.398,8	17.022,0	17.637,4	7.401,2
Marisc congelat	16.430,4	17.064,9	17.724,2	18.379,1	7.165,7
Vaquí	2.305,1	2.320,5	2.179,4	1.870,7	863,5
Oví	717,3	710,9	603,2	650,5	237,4
Porcí	49.516,1	52.145,9	52.527,2	51.565,9	27.976,4

Nota: Datos en toneladas. Los datos del último año corresponden al acumulado hasta el mes del informe.

Nota: Dades en tones. Les dades de l'últim any corresponen a l'acumulat fins el mes de l'informe.

Fuente/Font: Mercavalencia

2. Frutas, hortalizas y patatas. Evolución mensual del volumen comercializado

2. Fruites, hortalisses i creïlles. Evolució mensual del volum comercialitzat

		Fruites			Hortalisses			Creïlles		
		Total	Var. Mensual	Var. Anual	Total	Var. Mensual	Var. Anual	Total	Var. Mensual	Var. Anual
2013	Juny	9.470,8	21,1	1,5	8.354,4	3,6	-0,2	1.804,1	7,4	4,6
	Juliol	11.814,6	24,7	4,0	9.398,7	12,5	2,1	2.065,8	14,5	4,7
	Agost	9.118,2	-22,8	3,7	8.236,3	-12,4	1,8	2.314,4	12,0	4,2
	Setembre	9.866,8	8,2	4,0	8.703,0	5,7	1,9	1.741,6	-24,7	4,0
	Octubre	11.036,5	11,9	4,0	9.870,2	13,4	1,9	2.332,2	33,9	4,0
	Novembre	11.194,0	1,4	4,1	10.285,0	4,2	2,6	2.827,6	21,2	4,0
	Diciembre	10.322,3	-7,8	3,6	11.546,6	12,3	1,3	3.012,4	6,5	4,0
2014	Gener	6.591,6	-36,1	1,2	7.935,0	-31,3	1,1	2.369,6	-21,3	1,5
	Febrer	6.714,4	1,9	4,0	6.527,7	-17,7	2,8	2.048,0	-13,6	4,5
	Març	5.779,7	-13,9	-0,4	6.397,6	-2,0	-0,8	1.920,2	-6,2	-0,2
	Abril	6.020,1	4,2	-4,5	6.771,3	5,8	-4,4	1.785,5	-7,0	-4,5
	Maig	7.461,4	23,9	-4,6	7.726,3	14,1	-4,2	1.600,8	-10,3	-4,7
	Juny	9.097,8	21,9	-3,9	8.051,4	4,2	-3,6	1.728,1	8,0	-4,2

Nota: Datos en toneladas. Nota: Dades en tones

Fuente/Font: Mercavalencia

Frutas, hortalizas y patatas. Evolución mensual del volumen comercializado
 Fruites, hortalisses i creïlles. Evolució mensual del volum comercialitzat

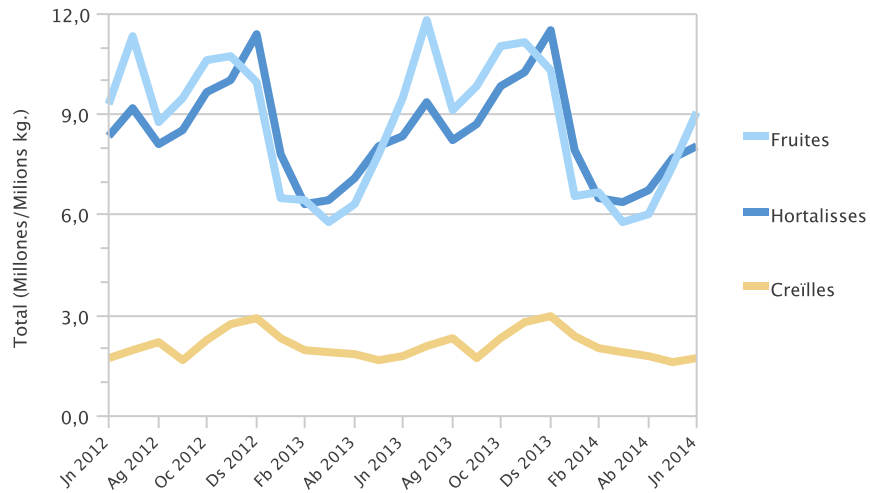

3. Pescado y marisco frescos. Evolución mensual del volumen comercializado
 3. Peix i marisc frescos. Evolució mensual del volum comercialitzat

		Peix fresc			Marisc fresc		
		Total	Var. Mensual	Var. Anual	Total	Var. Mensual	Var. Anual
2013	Juny	3.137,1	4,3	4,5	1.770,3	10,9	3,5
	Juliol	4.273,2	36,2	3,8	2.233,7	26,2	3,6
	Agost	4.125,2	-3,5	4,0	2.017,2	-9,7	3,5
	Setembre	4.328,8	4,9	3,7	2.016,8	-0,0	3,7
	Octubre	4.539,9	4,9	3,8	2.155,7	6,9	3,7
	Novembre	4.445,2	-2,1	3,8	2.288,3	6,2	3,7
	Desembre	4.951,6	11,4	3,8	3.430,6	49,9	3,8
2014	Gener	2.977,4	-39,9	1,9	1.894,7	-44,8	1,9
	Febrer	2.579,8	-13,4	3,7	1.704,8	-10,0	3,7
	Març	2.535,2	-1,7	-4,9	1.556,4	-8,7	-5,4
	Abril	2.462,9	-2,9	-4,6	1.567,7	0,7	-4,6
	Maig	2.863,7	16,3	-4,8	1.519,6	-3,1	-4,8
	Juny	3.002,6	4,9	-4,3	1.694,1	11,5	-4,3

Nota: Datos en toneladas. Nota: Dades en tones
 Fuente/Font: Mercavalencia

4. Pescado y marisco congelados. Evolución mensual del volumen comercializado

4. Peix i marisc congelats. Evolució mensual del volum comercialitzat

		Peix congelat			Marisc congelat		
		Total	Var. Mensual	Var. Anual	Total	Var. Mensual	Var. Anual
2013	Juny	1.355,0	24,6	4,0	1.373,7	20,0	3,6
	Juliol	1.870,0	38,0	4,2	1.454,6	5,9	3,7
	Agost	1.625,7	-13,1	3,9	1.441,7	-0,9	3,9
	Setembre	1.560,6	-4,0	3,5	1.359,7	-5,7	3,8
	Octubre	1.609,4	3,1	3,5	1.580,6	16,2	3,8
	Novembre	1.713,6	6,5	3,5	2.482,8	57,1	3,8
	Diciembre	1.718,8	0,3	3,5	2.735,2	10,2	3,8
2014	Gener	1.355,4	-21,1	2,0	1.276,4	-53,3	1,9
	Febrer	1.430,1	5,5	5,0	1.224,1	-4,1	4,0
	Març	1.147,3	-19,8	-5,6	1.087,6	-11,2	-5,2
	Abril	1.135,4	-1,0	-4,6	1.173,3	7,9	-4,6
	Maig	1.035,6	-8,8	-4,8	1.089,4	-7,2	-4,8
	Juny	1.297,4	25,3	-4,3	1.314,9	20,7	-4,3

Nota: Datos en toneladas. Nota: Dades en tones

Fuente/Font: Mercavalencia

Pescado y marisco. Evolución mensual del volumen comercializado
Peix i marisc. Evolució mensual del volum comercialitzat

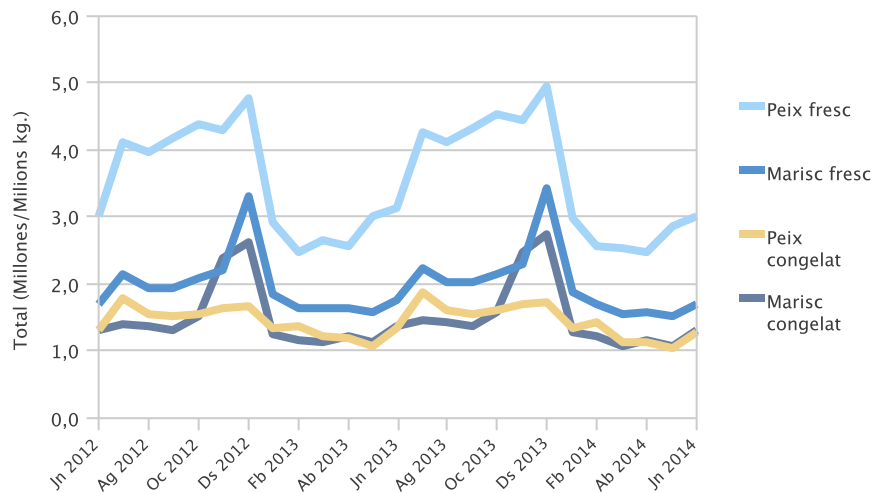

5. Carne. Evolución mensual del volumen comercializado

5. Carn. Evolució mensual del volum comercialitzat

		Vaquí			Oví			Porcí		
		Total	Var. Mensual	Var. Anual	Total	Var. Mensual	Var. Anual	Total	Var. Mensual	Var. Anual
2013	Juny	164,2	-15,6	-21,1	35,1	-12,2	-22,7	4.247,0	-4,3	2,4
	Juliol	47,2	-71,2	-69,4	150,2	327,6	243,0	4.017,2	-5,4	-10,5
	Agost	137,1	190,1	-2,7	38,6	-74,3	7,3	3.678,7	-8,4	-6,9
	Setembre	181,8	32,7	10,2	40,7	5,5	13,5	4.489,6	22,0	10,5
	Octubre	157,6	-13,3	-8,2	42,5	4,5	-4,0	4.501,0	0,3	3,3
	Novembre	137,3	-12,9	-35,9	41,8	-1,6	0,7	4.139,4	-8,0	-10,8
	Diciembre	147,3	7,3	-24,8	93,1	122,4	5,8	4.575,1	10,5	6,5
2014	Gener	173,6	17,9	6,5	39,2	-57,9	-2,4	4.389,9	-4,0	-9,0
	Febrero	144,1	-17,0	-16,8	38,4	-2,1	9,6	4.686,5	6,8	8,1
	Març	123,4	-14,4	-39,4	39,3	2,4	-19,1	4.721,4	0,7	18,6
	Abril	123,9	0,4	-24,5	49,8	26,6	11,9	5.141,5	8,9	18,5
	Maig	165,1	33,2	-15,1	36,4	-26,9	-9,0	5.194,3	1,0	17,0
	Juny	133,4	-19,2	-18,8	34,2	-6,0	-2,6	3.842,9	-26,0	-9,5

Nota: Datos en toneladas. Nota: Dades en tones

Fuente/Font: Mercavalencia

Carne. Evolución mensual del volumen comercializado
Carn. Evolució mensual del volum comercialitzat

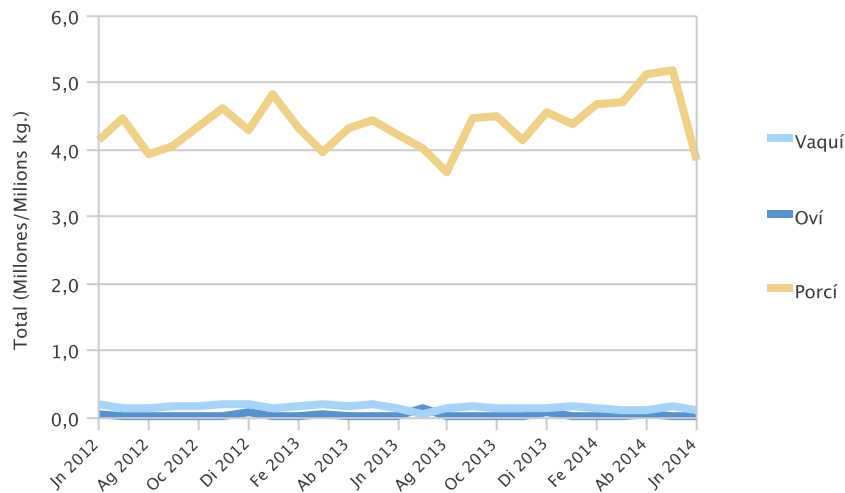

Demanda Turística. 6 / 2014

Demanda Turística. 6 / 2014

1. Número de personas viajeras y pernoctaciones

1. Nombre de persones viatgeres i pernoctacions

		Entrada de viatgers			Pernoctacions		
		Valencia / València	Provincia / Província	Comunitat Valenciana	Valencia / València	Provincia / Província	Comunitat Valenciana
2013	Juny	141.495	249.339	724.839	293.533	567.129	2.492.274
	Juliol	150.706	272.074	822.167	338.759	691.124	3.159.149
	Agost	167.108	299.722	938.808	411.030	818.656	3.643.215
	Setembre	140.008	240.897	701.711	306.460	585.024	2.637.505
	Octubre	140.109	228.076	594.942	275.131	483.083	2.044.474
	Novembre	116.488	191.993	482.287	229.924	397.660	1.488.268
	Diciembre	98.054	154.376	389.284	184.901	293.762	1.168.591
2014	Gener	80.512	122.160	321.227	157.229	234.874	1.035.088
	Febrero	109.379	167.741	429.325	216.696	328.526	1.241.743
	Març	140.143	211.455	520.702	266.009	460.361	1.700.186
	Abril	144.893	232.737	656.996	289.817	535.070	2.164.491
	Maig	145.570	229.967	659.655	290.297	506.880	2.217.435
	Juny	149.570	246.904	719.902	294.224	556.075	2.555.921

Nota: Desde enero de 2014 los datos son provisionales. Fuente: Encuesta de Ocupación Hotelera (INE).

Nota: Des de gener de 2014 les dades són provisionals. Font: Enquesta d'Ocupació Hotelera (INE).

Viajeros totales en la ciudad de Valencia
Viatgers totals a la ciutat de València

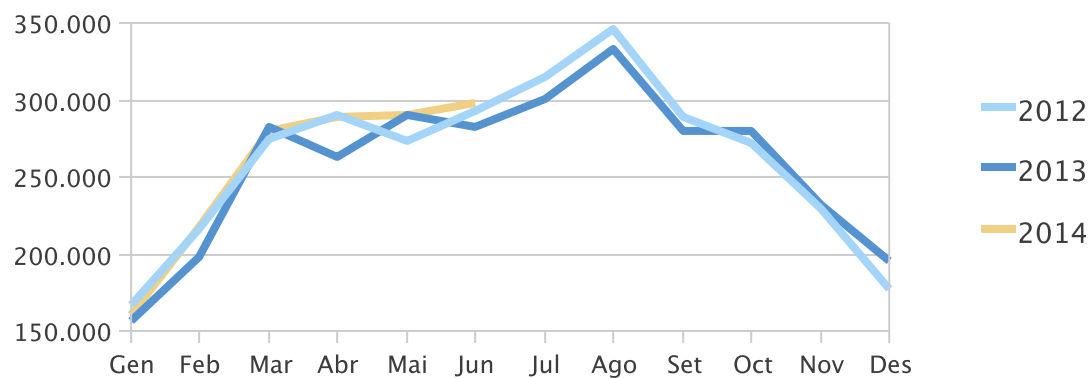

2. Viajeros, pernoctaciones y estancia media según lugar de residencia

2. Viatgers, pernoctacions i estada mitjana segons lloc de residència

		Viajeros / Viatgers			Pernoctaciones / Pernoctacions			Estancia media / Estada mitjana		
		Total	Residents a l'estranger	Residents a Espanya	Total	Residents a l'estranger	Residents a Espanya	Total	Residents a l'estranger	Residents a Espanya
2013	Juny	141.495	67.464	74.031	293.533	163.140	130.393	2,07	2,42	1,76
	Juliol	150.706	77.745	72.961	338.759	198.368	140.391	2,25	2,55	1,92
	Agost	167.108	97.249	69.859	411.030	262.342	148.688	2,46	2,70	2,13
	Setembre	140.008	73.575	66.433	306.460	187.558	118.902	2,19	2,55	1,79
	Octubre	140.109	73.059	67.050	275.131	166.995	108.136	1,96	2,29	1,61
	Novembre	116.488	50.736	65.752	229.924	122.121	107.803	1,97	2,41	1,64
	Diciembre	98.054	36.766	61.288	184.901	82.845	102.056	1,89	2,25	1,67
2014	Gener	80.512	36.283	44.229	157.229	80.980	76.249	1,95	2,23	1,72
	Febrero	109.379	45.283	64.096	216.696	117.078	99.618	1,98	2,59	1,55
	Març	140.143	62.618	77.525	266.009	140.252	125.757	1,90	2,24	1,62
	Abril	144.893	71.354	73.539	289.817	162.189	127.628	2,00	2,27	1,74
	Maig	145.570	79.643	65.927	290.297	177.565	112.732	1,99	2,23	1,71
	Juny	149.570	76.797	72.773	294.224	173.722	120.502	1,97	2,26	1,66

Nota: Desde enero de 2014 los datos son provisionales. Fuente: Encuesta de Ocupación Hotelera (INE).

Nota: Des de gener de 2014 les dades són provisionals. Font: Enquesta d'Ocupació Hotelera (INE).

3. Oferta hotelera

3. Oferta hotelera

		Nombre d'establiments oberts estimats	Nombre de plaçes estimades	Personal ocupat
2013	Juny	133	17.252	2.053
	Juliol	133	17.251	2.032
	Agost	133	17.252	2.066
	Setembre	133	17.252	2.025
	Octubre	133	17.244	1.997
	Novembre	134	17.484	1.924
	Desembre	125	17.100	1.845
2014	Gener	132	17.212	1.906
	Febrer	134	17.485	1.957
	Març	135	17.377	1.988
	Abril	125	17.058	2.118
	Maig	125	17.207	2.064
	Juny	128	17.288	2.142

Nota: Desde enero de 2014 los datos son provisionales. Fuente: Encuesta de Ocupación Hotelera (INE).

Nota: Des de gener de 2014 les dades són provisionals. Font: Enquesta d'Ocupació Hotelera (INE).

4. Grado de ocupación

4. Grau d'ocupació

		Grau d'ocupació per plaça	Grau d'ocupació per plaça cap de setmana	Grau d'ocupació per habitació
2013	Juny	56,14	69,09	64,21
	Juliol	62,02	73,52	68,75
	Agost	74,52	74,61	74,95
	Setembre	58,59	66,72	67,02
	Octubre	51,14	63,37	60,34
	Novembre	43,59	58,16	52,95
	Desembre	34,64	49,55	40,27
2014	Gener	29,35	32,61	36,74
	Febrer	44,06	49,83	53,63
	Març	48,96	54,98	57,52
	Abril	55,57	62,41	63,67
	Maig	53,80	62,93	65,56
	Juny	56,01	68,27	68,31

Nota: Desde enero de 2014 los datos son provisionales. Fuente: Encuesta de Ocupación Hotelera (INE).

Nota: Des de gener de 2014 les dades són provisionals. Font: Enquesta d'Ocupació Hotelera (INE).

Grado de ocupación por plaza en la ciudad de Valencia
Grau d'ocupació per plaça a la ciutat de València

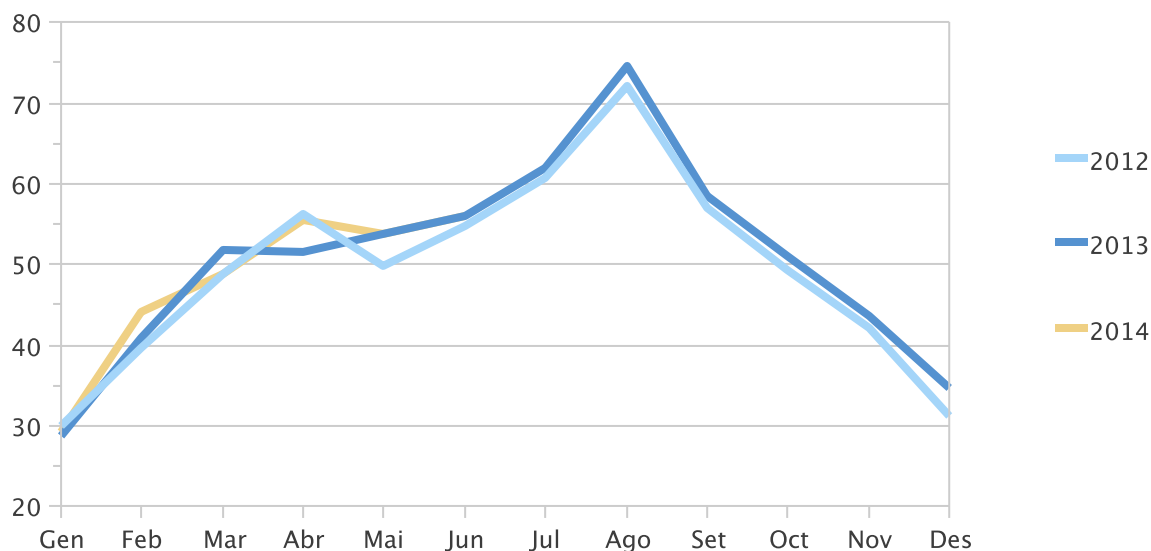

III. DEMOGRAFIA I POBLACIÓ

III. DEMOGRAFÍA Y POBLACIÓN

ÍNDIX

III.1. Resum de moviments registrats al Padró Municipal	
Resum moviments registrats al Padró Municipal per mesos	44
Resum moviments registrats al Padró Municipal per districtes	45
III.2. Naixements i defuncions	
Naixements i defuncions per sexe i trimestre	46
Naixements i defuncions per districte	46
III.3. Migracions registrades	
Immigrants, emigrants i saldo migratori per trimestre.....	47
Immigrants segons edat i sexe	47
Immigrants segons procedència i sexe.....	48
Immigrants segons continent de nacionalitat i sexe	48
Immigrants segons continent de nacionalitat i grups d'edat.....	48
Emigrants segons edat i sexe.....	49
Emigrants segons destinació i sexe	49
Emigrants segons continent de nacionalitat i sexe	49
Emigrants segons continent de nacionalitat i grups d'edat..	50
Immigrants, emigrants i saldo migratori per districte.....	50
III.4. Canvis de domicili intraurbans	
Canvis de domicili per sexe i trimestre	51
Canvis de domicili segons edat i sexe	51
Canvis de domicili entre districtes	52
Canvis de domicili segons valor cadastral mitjà del barri d'eixida i d'arribada	52

ÍNDICE

III.1. Resumen de movimientos registrados en el Padrón Municipal	
Resumen movimientos registrados en el Padrón Municipal por meses.....	44
Resumen movimientos registrados en el Padrón Municipal por distritos.....	45
III.2. Nacimientos y defunciones	
Nacimientos y defunciones por sexo y trimestre	46
Nacimientos y defunciones por distrito	46
III.3. Migraciones registradas	
Inmigrantes, emigrantes y saldo migratorio por trimestre.....	47
Inmigrantes según edad y sexo	47
Inmigrantes según procedencia y sexo	48
Inmigrantes según continente de nacionalidad y sexo	48
Inmigrantes según continente de nacionalidad y grupos de edad.....	48
Emigrantes según edad y sexo	49
Emigrantes según destino y sexo	49
Emigrantes según continente de nacionalidad y sexo	49
Emigrantes según continente de nacionalidad y grupos de edad.....	50
Inmigrantes, emigrantes y saldo migratorio por distrito.....	50
III.4. Cambios de domicilio intraurbanos	
Cambios de domicilio por sexo y trimestre	51
Cambios de domicilio según edad y sexo	51
Cambios de domicilio entre distritos	52
Cambios de domicilio según valor catastral medio del barrio de salida y de llegada	52

III.1. Resum de moviments registrats al Padró Municipal*III.1. Resumen de movimientos registrados en el Padrón Municipal***1.1. Resum moviments registrats al Padró Municipal per mesos***1.1. Resumen movimientos registrados en el Padrón Municipal por meses*

		Altes			Baixes		Canvis de		Saldos		
		Naixement	Immigració	Altres	Defunció	Emigració	Altres	domicili	Vegetatiu	Interurbà	Altres
2008	Total	8.345	41.250	3.096	6.840	31.673	7.779	44.988	1.505	9.577	-4.683
2009	Total	7.668	34.916	2.979	6.753	31.265	12.034	48.241	915	3.651	-9.055
2010	Total	7.502	37.204	4.672	6.830	31.385	20.541	50.624	672	5.819	-15.869
2011	Total	7.309	35.988	3.121	6.797	29.100	10.672	47.808	512	6.888	-7.551
2012	Total	7.004	32.479	2.474	6.780	27.309	12.777	44.769	224	5.170	-10.303
2013	Total	6.460	30.376	2.688	6.598	25.845	12.698	42.888	-138	4.531	-10.010
	Abril	496	2.792	192	499	2.503	684	4.237	-3	289	-492
	Maig	552	3.118	227	481	2.534	513	5.053	71	584	-286
	Juny	504	2.304	213	505	2.158	4.434	3.411	-1	146	-4.221
	Juliol	561	2.449	239	538	2.322	536	3.561	23	127	-297
	Agost	547	2.123	185	482	2.037	346	2.823	65	86	-161
	Setembre	557	3.194	252	472	2.434	423	3.632	85	760	-171
	Octubre	603	2.841	269	522	2.310	381	3.750	81	531	-112
	Novembre	521	2.318	191	575	1.755	437	3.037	-54	563	-246
	Desembre	512	2.021	199	629	1.666	4.270	2.665	-117	355	-4.071
2014	Gener	581	2.758	299	755	2.053	10	3.399	-174	705	289
	Febrer	509	2.691	255	581	1.968	432	3.458	-72	723	-177
	Març	551	2.625	265	624	2.002	461	3.359	-73	623	-196

Nota: L'últim trimestre dades provisionals.

Font: Fitxer d'altres i baixes del Padró Municipal d'Habitants. Oficina d'Estadística.

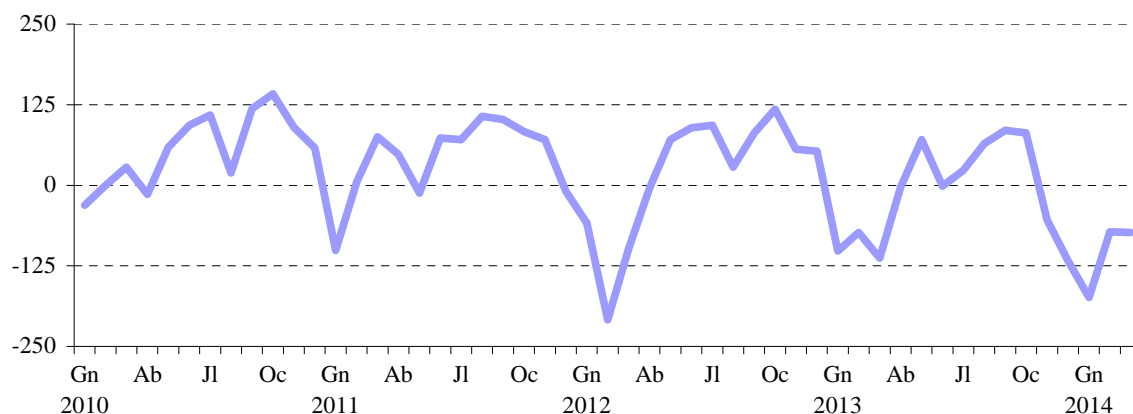
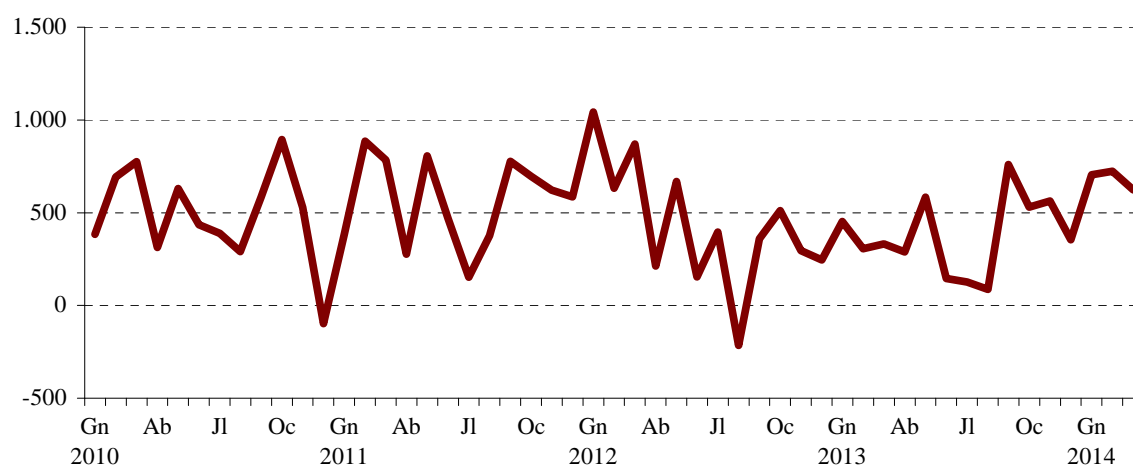
EVOLUCIÓ DEL SALDO VEGETATIU AL PADRÓ MUNICIPAL**EVOLUCIÓ DEL SALDO INTERURBÀ AL PADRÓ MUNICIPAL**

1.2. Resum moviments registrats al Padró Municipal per districtes

1.2. Resumen movimientos registrados en el Padrón Municipal por distritos

	4t trimestre 2013				1r trimestre 2014				Saldo acumulat en 12 mesos
	Creixement vegetatiu	Saldo Migratori Interurbà	Saldo Migratori Intraurbà	Saldo Net*	Creixement vegetatiu	Saldo Migratori Interurbà	Saldo Migratori Intraurbà	Saldo Net*	
València	-90	1.449	0	-3.070	-319	2.051	0	1.648	-5.964
1. Ciutat Vella	-26	109	32	-57	-26	99	5	74	-128
2. l'Eixample	-9	57	-47	-171	-54	116	-32	27	-392
3. Extramurs	-21	101	-68	-258	-42	133	-27	59	-532
4. Campanar	28	118	1	-26	11	107	3	127	75
5. la Saïdia	-14	36	-79	-330	-65	125	-8	66	-627
6. el Pla del Real	-14	98	-144	-192	-23	71	-86	-36	-438
7. l'Olivereta	-21	183	39	-79	-44	216	1	194	-366
8. Patraix	-6	102	-8	-144	-3	43	74	107	-163
9. Jesús	-3	104	61	-59	-29	124	-4	68	-410
10. Quatre Carreres	6	167	77	-171	-28	229	69	235	-196
11. Poblats Marítims	-11	80	-41	-341	-17	155	47	177	-545
12. Camins al Grau	-31	73	44	-387	0	190	-7	162	-567
13. Algirós	-49	24	42	-222	-29	62	-97	-63	-536
14. Benimaclet	-1	59	46	-105	-22	89	-38	13	-254
15. Rascanya	48	97	14	-246	22	118	87	226	-338
16. Benicalap	46	58	86	-20	31	156	49	231	-115
17. Pobles del Nord	-7	17	-9	-23	-6	20	-8	7	-19
18. Pobles de l'Oest	14	-3	-5	-61	12	18	-39	-18	-148
19. Pobles del Sud	-19	-31	-41	-178	-7	-20	11	-8	-265

Nota: L'últim trimestre dades provisionals. *Els Saldos Net i Acumulat inclouen altres altes i baixes.

Font: Fitxer d'altres i baixes del Padró Municipal d'Habitants. Oficina d'Estadística.

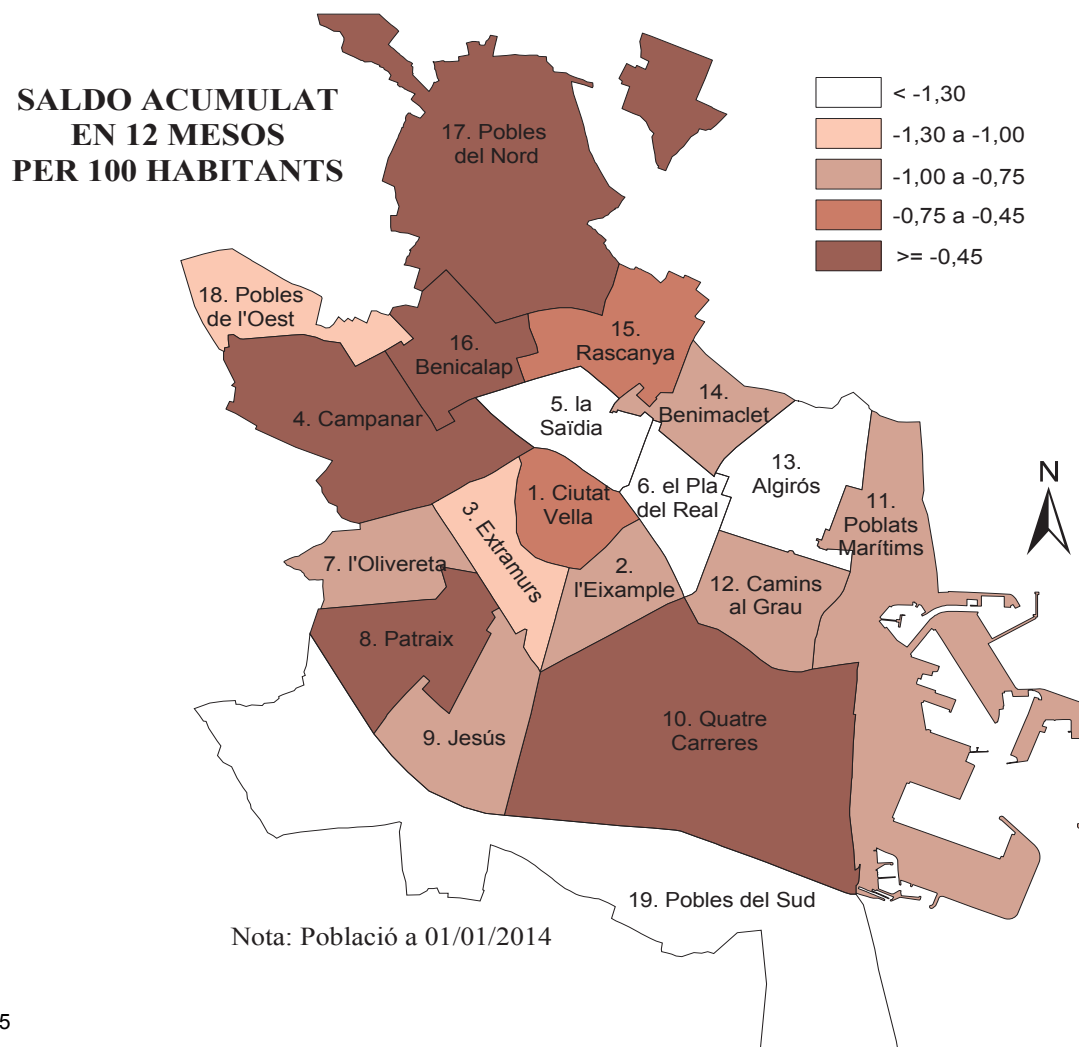

III.2. Naixements i defuncions. Primer trimestre 2014*III.2. Nacimientos y defunciones. Primer trimestre 2014***2.1. Naixements i defuncions per sexe i trimestre. 2002-2014***2.1. Nacimientos y defunciones por sexo y trimestre. 2002-2014*

	Naixements			Defuncions			Creixement
	Total	Homes	Dones	Total	Homes	Dones	Vegetatiu
2002 Total	7.232	3.766	3.466	6.981	3.649	3.332	251
2003 Total	7.666	3.868	3.798	7.177	3.683	3.494	489
2004 Total	7.866	4.008	3.858	6.830	3.475	3.355	1.036
2005 Total	8.086	4.067	4.019	7.118	3.519	3.599	968
2006 Total	8.001	4.109	3.892	6.831	3.424	3.407	1.170
2007 Total	8.281	4.308	3.973	6.881	3.378	3.503	1.400
2008 Total	8.345	4.326	4.019	6.840	3.399	3.441	1.505
2009 Total	7.668	4.087	3.581	6.753	3.409	3.344	915
2010 Total	7.502	3.845	3.657	6.830	3.461	3.369	672
2011 Total	7.309	3.705	3.604	6.797	3.374	3.423	512
2012 Total	7.004	3.623	3.381	6.780	3.331	3.449	224
2013 Total	6.460	3.301	3.159	6.598	3.190	3.408	-138
Segon Trimestre	1.552	807	745	1.485	735	750	67
Tercer Trimestre	1.665	835	830	1.492	710	782	173
Quart Trimestre	1.636	852	784	1.726	849	877	-90
2014 Primer Trimestre	1.641	870	771	1.960	938	1.022	-319

Nota: L'últim trimestre dades provisionals.

Font: Fitxer d'altres i baixes del Padró Municipal d'Habitants. Oficina d'Estadística.

2.2. Naixements i defuncions per districte. Quart trimestre 2013 i primer trimestre 2014*2.2. Nacimientos y defunciones por distrito. Cuarto trimestre 2013 y primer trimestre 2014*

	4t trimestre 2013			1r trimestre 2014		
	Naixements	Defuncions	Creixement vegetatiu	Naixements	Defuncions	Creixement vegetatiu
València	1.636	1.726	-90	1.641	1.960	-319
1. Ciutat Vella	51	77	-26	57	83	-26
2. l'Eixample	84	93	-9	83	137	-54
3. Extramurs	107	128	-21	92	134	-42
4. Campanar	107	79	28	87	76	11
5. la Saïdia	93	107	-14	85	150	-65
6. el Pla del Real	51	65	-14	63	86	-23
7. l'Olivereta	94	115	-21	97	141	-44
8. Patraix	109	115	-6	122	125	-3
9. Jesús	99	102	-3	104	133	-29
10. Quatre Carreres	151	145	6	144	172	-28
11. Poblats Marítims	128	139	-11	126	143	-17
12. Camins al Grau	115	146	-31	126	126	0
13. Algirós	57	106	-49	63	92	-29
14. Benimaclet	56	57	-1	54	76	-22
15. Rascanya	132	84	48	133	111	22
16. Benicalap	117	71	46	124	93	31
17. Pobles del Nord	10	17	-7	12	18	-6
18. Pobles de l'Oest	43	29	14	32	20	12
19. Pobles del Sud	32	51	-19	37	44	-7

Nota: L'últim trimestre dades provisionals.

Font: Fitxer d'altres i baixes del Padró Municipal d'Habitants. Oficina d'Estadística.

III.3. Migracions registrades. Primer trimestre 2014*III.3. Migraciones registradas. Primer trimestre 2014***3.1. Immigrants, emigrants i saldo migratori per trimestre. 2002 - 2014***3.1. Inmigrantes, emigrantes y saldo migratorio por trimestre. 2002 - 2014*

	Immigrants	Emigrants	Saldo Migratori
2002 Total	37.203	25.853	11.350
2003 Total	37.799	29.339	8.460
2004 Total	39.359	29.271	10.088
2005 Total	40.577	31.756	8.821
2006 Total	42.958	33.011	9.947
2007 Total	47.967	33.475	14.492
2008 Total	41.250	31.673	9.577
2009 Total	34.916	31.265	3.651
2010 Total	37.204	31.385	5.819
2011 Total	35.988	29.178	6.810
2012 Total	32.479	27.309	5.170
2013 Total	30.376	25.845	4.531
Segon Trimestre	8.214	7.195	1.019
Tercer Trimestre	7.766	6.793	973
Quart Trimestre	7.180	5.731	1.449
2014 Primer Trimestre	8.074	6.023	2.051

Nota: L'últim trimestre dades provisionals.

Font: Fitxer d'altres i baixes del Padró Municipal d'Habitants. Oficina d'Estadística.

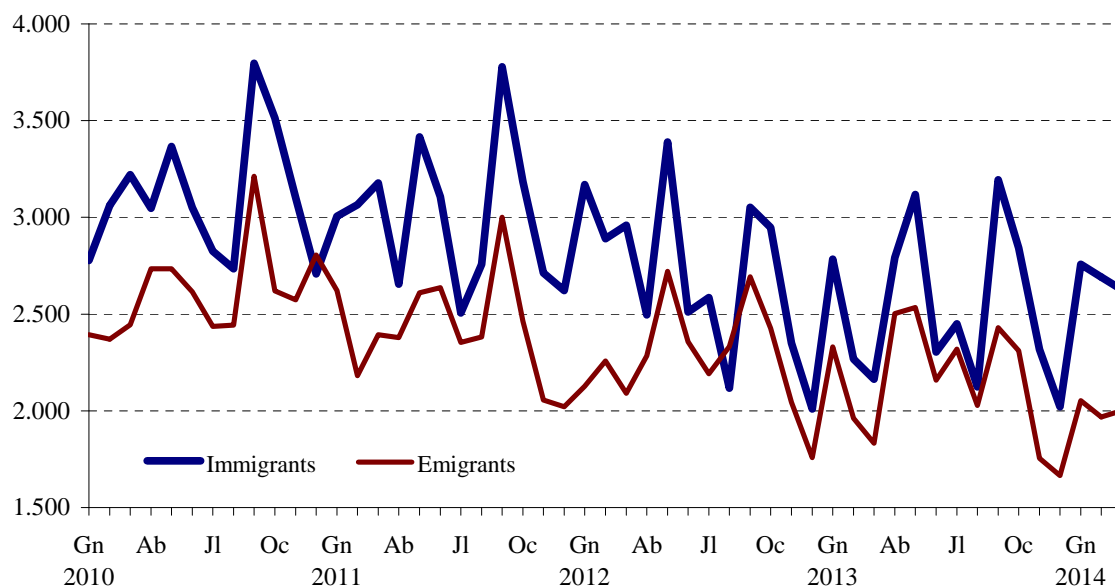
EVOLUCIÓ MENSUAL DE LA MIGRACIÓ REGISTRADA**3.2. Immigrants segons edat i sexe. Primer trimestre 2014***3.2. Inmigrantes según edad y sexo. Primer trimestre 2014*

	Total	%	Homes	%	Dones	%
Total	8.074	100,0%	4.253	52,7%	3.821	47,3%
Menys de 16	1.229	15,2%	631	7,8%	598	7,4%
16 a 25	1.238	15,3%	602	7,5%	636	7,9%
26 a 35	2.271	28,1%	1.178	14,6%	1.093	13,5%
36 a 45	1.615	20,0%	934	11,6%	681	8,4%
46 a 55	815	10,1%	481	6,0%	334	4,1%
56 a 64	428	5,3%	209	2,6%	219	2,7%
65 i més	478	5,9%	218	2,7%	260	3,2%

Font: Fitxer d'altres i baixes del Padró Municipal d'Habitants. Oficina d'Estadística.

ESTRUCTURA D'EDAT I SEXE DELS IMMIGRANTS. PRIMER TRIMESTRE 2014

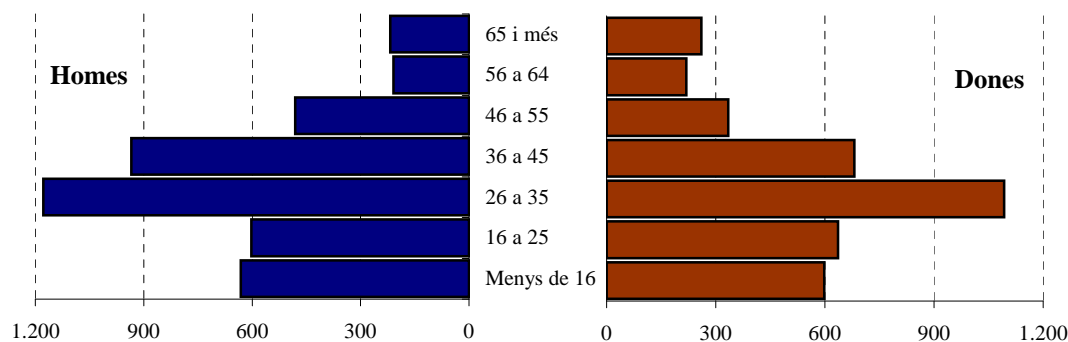

3.3. Immigrants segons procedència i sexe. Primer trimestre 2014

3.3. Inmigrantes según procedencia y sexo. Primer trimestre 2014

	Total	%	Homes	%	Dones	%
Total	8.074	100,0	4.253	52,7	3.821	47,3
l'Horta	2.226	27,6	1.130	14,0	1.096	13,6
Resta de la Comunitat	2.045	25,3	1.082	13,4	963	11,9
Resta de l'Estat	2.177	27,0	1.227	15,2	950	11,8
Estranger	1.626	20,1	814	10,1	812	10,1

Font: Fitxer d'altres i baixes del Padró Municipal d'Habitants. Oficina d'Estadística.

3.4. Immigrants segons continent de nacionalitat i sexe. Primer trimestre 2014

3.4. Inmigrantes según continente de nacionalidad y sexo. Primer trimestre 2014

	Total	%	Homes	%	Dones	%
Total	8.074	100%	4.253	52,7%	3.821	47,3%
Espanya	4.679	58%	2.363	29,3%	2.316	28,7%
Unió Europea (28 països)	978	12%	500	6,2%	478	5,9%
Resta d'Europa	142	2%	65	0,8%	77	1,0%
Àfrica	424	5%	302	3,7%	122	1,5%
Amèrica del Nord	60	1%	27	0,3%	33	0,4%
Amèrica Central	201	2%	73	0,9%	128	1,6%
Amèrica del Sud	801	10%	350	4,3%	451	5,6%
Àsia, Oceania i Altres	789	10%	573	7,1%	216	2,7%

Font: Fitxer d'altres i baixes del Padró Municipal d'Habitants. Oficina d'Estadística.

3.5. Immigrants segons continent de nacionalitat i grups d'edat. Primer trimestre 2014

3.5. Inmigrantes según continente de nacionalidad y grupos de edad. Primer trimestre 2014

	Total	%	Menys de 16 anys	%	16-64 anys	%	65 i més anys	%
Total	8.074	100,0%	1.229	15,2%	6.367	78,9%	478	5,9%
Espanya	4.679	58,0%	827	10,2%	3.422	42,4%	430	5,3%
Unió Europea (28 països)	978	12,1%	122	1,5%	833	10,3%	23	0,3%
Resta d'Europa	142	1,8%	22	0,3%	119	1,5%	1	0,0%
Àfrica	424	5,3%	34	0,4%	387	4,8%	3	0,0%
Amèrica del Nord	60	0,7%	8	0,1%	49	0,6%	3	0,0%
Amèrica Central	201	2,5%	22	0,3%	178	2,2%	1	0,0%
Amèrica del Sud	801	9,9%	114	1,4%	671	8,3%	16	0,2%
Àsia, Oceania i Altres	789	9,8%	80	1,0%	708	8,8%	1	0,0%

Font: Fitxer d'altres i baixes del Padró Municipal d'Habitants. Oficina d'Estadística.

3.6. Emigrants segons edat i sexe. Primer trimestre 2014

3.6. Emigrantes según edad y sexo. Primer trimestre 2014

	Total	%	Homes	%	Dones	%
Total	6.023	100,0%	3.074	51,0%	2.949	49,0%
Menys de 16	915	15,2%	459	7,6%	456	7,6%
16 a 25	709	11,8%	313	5,2%	396	6,6%
26 a 35	1.680	27,9%	837	13,9%	843	14,0%
36 a 45	1.353	22,5%	757	12,6%	596	9,9%
46 a 55	587	9,7%	358	5,9%	229	3,8%
56 a 64	300	5,0%	166	2,8%	134	2,2%
65 i més	479	8,0%	184	3,1%	295	4,9%

Font: Fitxer d'altres i baixes del Padró Municipal d'Habitants. Oficina d'Estadística.

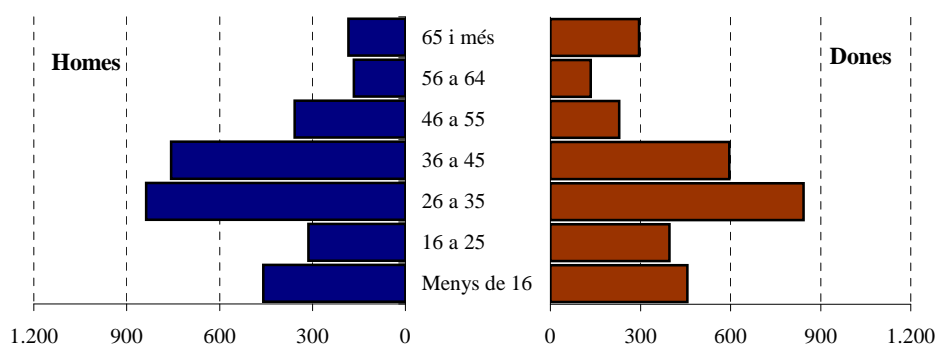
ESTRUCTURA D'EDAT I SEXE DELS EMIGRANTS. PRIMER TRIMESTRE 2014**3.7. Emigrants segons destinació i sexe. Primer trimestre 2014**

3.7. Emigrantes según destino y sexo. Primer trimestre 2014

	Total	%	Homes	%	Dones	%
Total	6.023	100,0%	3.074	51,0%	2.949	49,0%
l'Horta	1.927	32,0%	928	15,4%	999	16,6%
Resta de la Comunitat	1.534	25,5%	790	13,1%	744	12,4%
Resta de l'estat	1.899	31,5%	1.021	17,0%	878	14,6%
Estranger	663	11,0%	335	5,6%	328	5,4%

Font: Fitxer d'altres i baixes del Padró Municipal d'Habitants. Oficina d'Estadística.

3.8. Emigrants segons continent de nacionalitat i sexe. Primer trimestre 2014

3.8. Emigrantes según continente de nacionalidad y sexo. Primer trimestre 2014

	Total	%	Homes	%	Dones	%
Total	6.023	100,0%	3.074	51,0%	2.949	49,0%
Espanya	4.298	71,4%	2.093	34,8%	2.205	36,6%
Unió Europea (28 països)	299	5,0%	137	2,3%	162	2,7%
Resta d'Europa	63	1,0%	22	0,4%	41	0,7%
Àfrica	284	4,7%	191	3,2%	93	1,5%
Amèrica del Nord	11	0,2%	4	0,1%	7	0,1%
Amèrica Central	89	1,5%	31	0,5%	58	1,0%
Amèrica del Sud	547	9,1%	269	4,5%	278	4,6%
Àsia, Oceania i Altres	432	7,2%	327	5,4%	105	1,7%

Font: Fitxer d'altres i baixes del Padró Municipal d'Habitants. Oficina d'Estadística.

3.9. Emigrants segons continent de nacionalitat i grups d'edat. Primer trimestre 2014

3.9. Emigrantes según continente de nacionalidad y grupos de edad. Primer trimestre 2014

	Total	%	Menys de 16 anys	%	16-64 anys	%	65 i més anys	%
Total	6.023	100,0%	915	15,2%	4.629	76,9%	479	8,0%
Espanya	4.298	71,4%	758	12,6%	3.079	51,1%	461	7,7%
Unió Europea (28 països)	299	5,0%	27	0,4%	265	4,4%	7	0,1%
Resta d'Europa	63	1,0%	4	0,1%	59	1,0%	0	0,0%
Àfrica	284	4,7%	33	0,5%	250	4,2%	1	0,0%
Amèrica del Nord	11	0,2%	0	0,0%	10	0,2%	1	0,0%
Amèrica Central	89	1,5%	6	0,1%	83	1,4%	0	0,0%
Amèrica del Sud	547	9,1%	43	0,7%	497	8,3%	7	0,1%
Àsia, Oceania i Altres	432	7,2%	44	0,7%	386	6,4%	2	0,0%

Font: Fitxer d'altres i baixes del Padró Municipal d'Habitants. Oficina d'Estadística.

3.10. Immigrants, emigrants i saldo migratori per districte. Quart trimestre 2013 i primer trimestre 2014

3.10. Inmigrantes, emigrantes y saldo migratorio por distrito. Cuarto trimestre 2013 y primer trimestre 2014

	4t trimestre 2013			1r trimestre 2014		
	Immigrants	Emigrants	Saldo Migratori	Immigrants	Emigrants	Saldo Migratori
València	7.180	5.731	1.449	8.074	6.023	2.051
1. Ciutat Vella	329	220	109	338	239	99
2. l'Eixample	352	295	57	427	311	116
3. Extramurs	449	348	101	502	369	133
4. Campanar	381	263	118	385	278	107
5. la Saïdia	407	371	36	470	345	125
6. el Pla del Real	272	174	98	261	190	71
7. l'Olivereta	585	402	183	716	500	216
8. Patraix	433	331	102	451	408	43
9. Jesús	502	398	104	531	407	124
10. Quatre Carreres	629	462	167	705	476	229
11. Pobles Marítims	505	425	80	587	432	155
12. Camins al Grau	567	494	73	660	470	190
13. Algirós	311	287	24	313	251	62
14. Benimaclet	247	188	59	299	210	89
15. Rascanya	505	408	97	540	422	118
16. Benicalap	387	329	58	476	320	156
17. Pobles del Nord	49	32	17	72	52	20
18. Pobles de l'Oest	116	119	-3	161	143	18
19. Pobles del Sud	154	185	-31	180	200	-20

Nota: L'últim trimestre dades provisionals.

Font: Fitxer d'altres i baixes del Padró Municipal d'Habitants. Oficina d'Estadística.

III.4. Canvis de domicili intraurbans. Primer trimestre 2014*III.4. Cambios de domicilio intraurbanos. Primer trimestre 2014***4.1. Canvis de domicili per sexe i trimestre. 2002-2014***4.1. Cambios de domicilio por sexo y trimestre. 2002-2014*

	Total	Homes	Dones
2002 Total	34.573	16.846	17.727
2003 Total	42.151	20.628	21.523
2004 Total	44.542	21.993	22.549
2005 Total	43.316	21.693	21.623
2006 Total	44.490	22.252	22.238
2007 Total	42.775	21.200	21.575
2008 Total	44.988	22.380	22.608
2009 Total	48.241	23.872	24.369
2010 Total	50.624	25.047	25.577
2011 Total	47.808	23.503	24.305
2012 Total	44.769	21.963	22.806
2013 Total	42.888	20.854	22.034
Segon Trimestre	12.701	6.047	6.654
Tercer Trimestre	10.016	4.843	5.173
Quart Trimestre	9.452	4.702	4.750
2014 Primer trimestre	10.216	4.932	5.284

Nota: L'últim trimestre dades provisionals.

Font: Fitxer d'altres i baixes del Padró Municipal d'Habitants. Oficina d'Estadística.

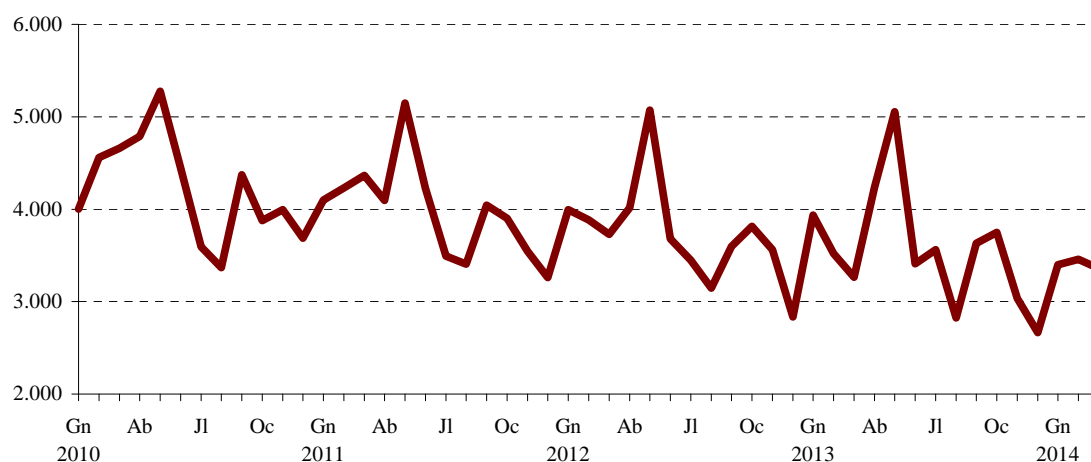
EVOLUCIÓ MENSUAL DELS CANVIS DE DOMICILI**4.2. Canvis de domicili segons edat i sexe. Primer trimestre 2014***4.2. Cambios de domicilio según edad y sexo. Primer trimestre 2014*

	Total	%	Homes	%	Dones	%
Total	10.216	100,0%	4.935	48,3%	5.281	51,7%
Menys de 16 anys	2.145	21,0%	1.063	10,4%	1.082	10,6%
De 16 a 25 anys	1.132	11,1%	524	5,1%	608	6,0%
De 26 a 35 anys	2.584	25,3%	1.210	11,8%	1.374	13,4%
De 36 a 45 anys	2.232	21,8%	1.142	11,2%	1.090	10,7%
De 46 a 55 anys	1.146	11,2%	574	5,6%	572	5,6%
De 56 a 64 anys	482	4,7%	224	2,2%	258	2,5%
De 65 i més anys	495	4,8%	198	1,9%	297	2,9%

Font: Fitxer d'altres i baixes del Padró Municipal d'Habitants. Oficina d'Estadística.

4.3. Canvis de domicili entre districtes. Primer trimestre 2014

4.3. Cambios de domicilio entre distritos. Primer trimestre 2014

	Districte d'eixida																			Total
	1	2	3	4	5	6	7	8	9	10	11	12	13	14	15	16	17	18	19	
Districte d'arribada																				
1	115	16	50	10	11	25	10	7	9	9	13	18	7	4	4	10	4	1	2	325
2	26	199	39	15	10	28	11	10	8	77	13	25	14	6	11	10	0	2	6	510
3	29	19	294	49	22	16	76	30	36	23	11	16	12	7	20	27	1	5	8	701
4	21	9	35	167	51	6	26	7	18	10	7	10	3	3	24	58	2	2	8	467
5	18	14	19	45	260	15	19	8	12	15	6	14	15	38	83	55	3	3	2	644
6	17	24	4	6	13	86	4	2	2	5	10	41	25	10	8	6	0	1	1	265
7	9	13	78	21	12	6	403	50	28	23	16	31	6	7	20	14	3	7	2	749
8	10	3	49	13	10	6	55	228	96	25	7	15	4	3	12	10	2	10	15	573
9	8	18	60	7	13	2	32	64	385	50	15	23	4	5	9	13	3	11	6	728
10	13	119	26	14	15	23	24	19	29	591	22	57	23	11	24	13	1	3	21	1.048
11	9	11	6	14	16	16	25	6	15	36	453	105	27	9	18	11	3	3	4	787
12	12	37	9	9	19	40	6	20	28	39	91	420	99	14	18	17	1	3	3	885
13	7	7	7	5	5	23	13	3	13	12	19	63	144	2	6	2	5	0	1	337
14	5	8	9	1	21	23	10	4	10	6	8	7	11	182	14	6	0	2	0	327
15	14	19	18	29	110	23	9	20	12	20	32	10	19	49	393	59	1	6	1	844
16	5	5	16	54	60	8	22	13	15	18	8	24	11	14	78	287	0	12	3	653
17	0	1	0	0	2	0	0	0	1	3	1	2	1	0	7	2	7	1	0	28
18	1	5	6	0	0	0	1	2	3	0	2	3	5	1	4	0	0	115	2	150
19	1	15	3	5	2	5	2	6	12	17	6	8	4	0	4	4	0	2	99	195
Total	320	542	728	464	652	351	748	499	732	979	740	892	434	365	757	604	36	189	184	10.216

Font: Fitxer d'altres i baixes del Padró Municipal d'Habitants. Oficina d'Estadística.

4.4. Canvis de domicili segons valor cadastral mitjà del barri d'eixida i d'arribada. Primer trimestre 2014

4.4. Cambios de domicilio según valor catastral medio del barrio de salida y de llegada. Primer trimestre 2014

	Valor cadastral mitjà dels habitatges del barri d'eixida					
	Total	<=16.000	16.001-20.000	20.001-26.000	26.001-35.000	>35.000
Barri d'arribada						
Total	10.216	1.227	1.490	4.595	1.595	1.309
Mateix barri	3.356	520	520	1.618	418	280
<= 16.000	720	65	168	335	88	64
16.001-20.000	895	154	155	415	101	70
20.001-26.000	3.122	360	485	1.351	581	345
26.001-35.000	1.186	74	98	521	195	298
>35.000	937	54	64	355	212	252

Nota: Dades en Euros. Vegeu apartat de conceptes.

Font: Fitxer d'altres i baixes del Padró Municipal d'Habitants. Oficina d'Estadística.

IV. EDIFICACIÓ I HABITATGE

IV. EDIFICACIÓN Y VIVIENDA

ÍNDEX

IV.1. Llicències urbanístiques municipals.

Llicències de construcció i ocupació d'habitatges.....	54
Llicències de construcció i ocupació d'habitatges segons districte	54

IV.2. Habitatges visats.

Habitatges visats.	55
Edificis visats en la ciutat de València segons tipus.....	56

IV.3. Preus per m² dels habitatges lliures.

Preu mitjà trimestral per m ² dels habitatges lliures.....	57
---	----

IV.4. Nombre de taxacions d'habitatges lliures.

Nombre de taxacions d'habitatges lliures	58
--	----

ÍNDICE

IV.1. Licencias urbanísticas municipales.

Licencias de construcción y ocupación de viviendas	54
Licencias de construcción y ocupación de viviendas según distrito.....	54

IV.2. Viviendas visadas.

Viviendas visadas.	55
Edificios visados en la ciudad de Valencia según tipo.....	56

IV.3. Precios por m² de las viviendas libres .

Precio medio trimestral por m ² de las viviendas. libres	57
---	----

IV.4. Número de tasaciones de viviendas libres.

Número de tasaciones de viviendas libres	58
--	----

Licencias Urbanísticas Municipales. Trimestre 2 / 2014

Llicències Urbanístiques Municipals. Trimestre 2 / 2014

1. Licencias de construcción y ocupación de viviendas

1. Llicències de construcció i ocupació d'habitatges

		Llicències de construcció d'habitatges	Edificis en llicències de construcció d'habitatges	Habitatges en llicències de construcció d'habitatge	Llicències d'ocupació d'habitatges	Edificis en llicències d'ocupació d'habitatges	Habitatges en llicències d'ocupació d'habitatges
2013	Segon trimestre	3	3	3	19	19	69
	Tercer trimestre	5	6	98	12	14	59
	Quart trimestre	1	1	1	16	21	120
2014	Primer trimestre	5	5	28	11	14	115
	Segon trimestre	6	6	10	21	29	177

Fuente: Licencias de Construcción y Ocupación. Oficina de Estadística. Ayuntamiento de Valencia.
Font: Llicències de Construcció i Ocupació. Oficina d'Estadística. Ajuntament de València.

Viviendas con licencia de ocupación
Habitatges amb llicència d'ocupació

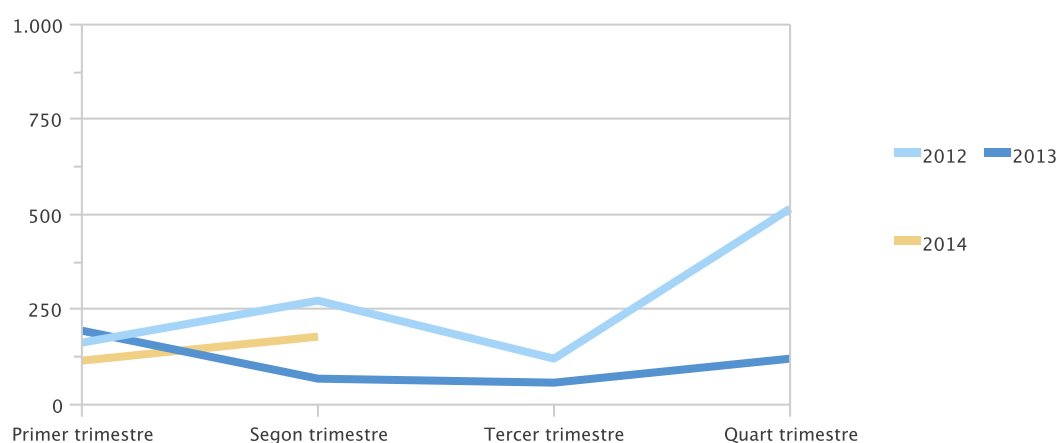

2. Licencias de construcción y ocupación de viviendas según distrito

2. Llicències de construcció i ocupació d'habitatges segons districte

	Llicències de construcció d'habitatges	Edificis en llicències de construcció d'habitatges	Habitatges en llicències de construcció d'habitatge	Llicències d'ocupació d'habitatges	Edificis en llicències d'ocupació d'habitatges	Habitatges en llicències d'ocupació d'habitatges
Total	6	6	10	21	29	177
1. Ciutat Vella	2	2	6	5	9	54
2. l'Eixample	0	0	0	0	0	0
3. Extramurs	0	0	0	3	3	12
4. Campanar	0	0	0	0	0	0
5. la Saïdia	0	0	0	1	1	6
6. el Pla del Real	0	0	0	1	3	2
7. l'Olivereta	0	0	0	0	0	0
8. Patraix	0	0	0	1	1	37
9. Jesús	0	0	0	0	0	0
10. Quatre Carreres	2	2	2	1	3	36
11. Pobles Marítims	0	0	0	2	2	14
12. Camins al Grau	0	0	0	0	0	0
13. Algirós	0	0	0	0	0	0
14. Benimaclet	1	1	1	0	0	0
15. Rascanya	0	0	0	0	0	0
16. Benicalap	0	0	0	1	1	9
17. Pobles del Nord	1	1	1	4	4	5
18. Pobles de l'Oest	0	0	0	0	0	0
19. Pobles del Sud	0	0	0	2	2	2

Fuente: Licencias de Construcción y Ocupación. Oficina de Estadística. Ayuntamiento de Valencia.
Font: Llicències de Construcció i Ocupació. Oficina d'Estadística. Ajuntament de València.

Visados de dirección de obra de los Colegios de Arquitectos Técnicos. 6 / 2014

Visats de direcció d'obra dels Col·legis d'Arquitectes Tècnics. 6 / 2014

1. Viviendas visadas. Evolución anual

1. Habitatges visats. Evolució anual

	Valencia / València	Barcelona	Madrid	Málaga / Màlaga	Sevilla	Zaragoza / Saragossa	Comunitat Valenciana	España / Espanya
2010	1.363	4.149	5.087	687	2.402	3.053	9.596	127.543
2011	1.021	3.601	9.392	584	1.768	1.652	7.271	109.865
2012	742	1.731	3.652	494	1.036	1.105	4.895	69.656
2013	759	2.463	4.495	360	342	953	5.362	58.514
2014	414	1.432	2.320	211	148	371	2.972	30.246

Nota: Los datos del último año corresponden al acumulado hasta el mes del informe. Fuente: Ministerio de Fomento.
 Nota: Les dades de l'últim any corresponen a l'acumulat fins el mes de l'informe. Font: Ministeri de Foment.

2. Viviendas visadas. Evolución mensual

2. Habitatges visats. Evolució mensual

		Valencia / València	Barcelona	Madrid	Málaga / Màlaga	Sevilla	Zaragoza / Saragossa	Comunitat Valenciana	España / Espanya
2013	Juny	136	135	194	9	31	84	424	5.175
	Juliol	73	323	418	11	32	50	500	6.525
	Agost	6	109	140	41	25	41	246	3.021
	Setembre	51	217	233	8	23	31	352	4.188
	Octubre	84	250	427	3	32	28	478	5.366
	Novembre	47	152	435	5	72	90	476	4.385
	Diciembre	51	185	722	8	17	47	451	4.101
2014	Gener	40	158	439	7	21	37	455	4.296
	Febrero	58	181	298	57	20	102	613	4.591
	Març	52	250	630	23	22	75	509	5.619
	Abril	125	338	397	69	29	15	581	5.030
	Maig	63	255	165	33	16	39	501	5.481
	Juny	76	250	391	22	40	103	313	5.229

Fuente: Ministerio de Fomento.
 Font: Ministeri de Foment.

Viviendas visadas en la ciudad de Valencia
 Habitatges visats a la ciutat de València

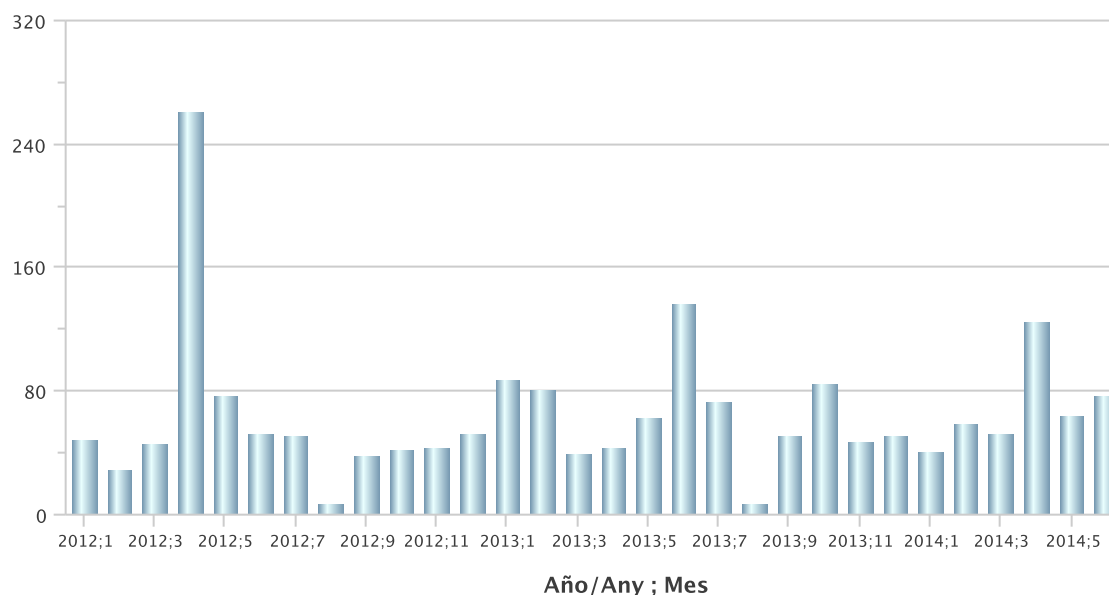

3. Edificios visados en la ciudad de Valencia según tipo
3. Edificis visats en la ciutat de València segons tipus

	2013							2014					
	Jun	Jul	Ago	Set	Oct	Nov	Des	Gen	Feb	Mar	Abr	Mai	Jun
Edificis	77	123	14	78	107	64	85	63	79	81	72	100	113
Edificis no residencials	20	32	5	18	34	13	25	10	19	18	11	30	30
Edificis residencials	57	91	9	60	73	51	60	53	60	63	61	70	83

Fuente: Ministerio de Fomento.
 Font: Ministeri de Foment.

Edificios visados en la ciudad de Valencia
Edificis visats a la ciutat de València

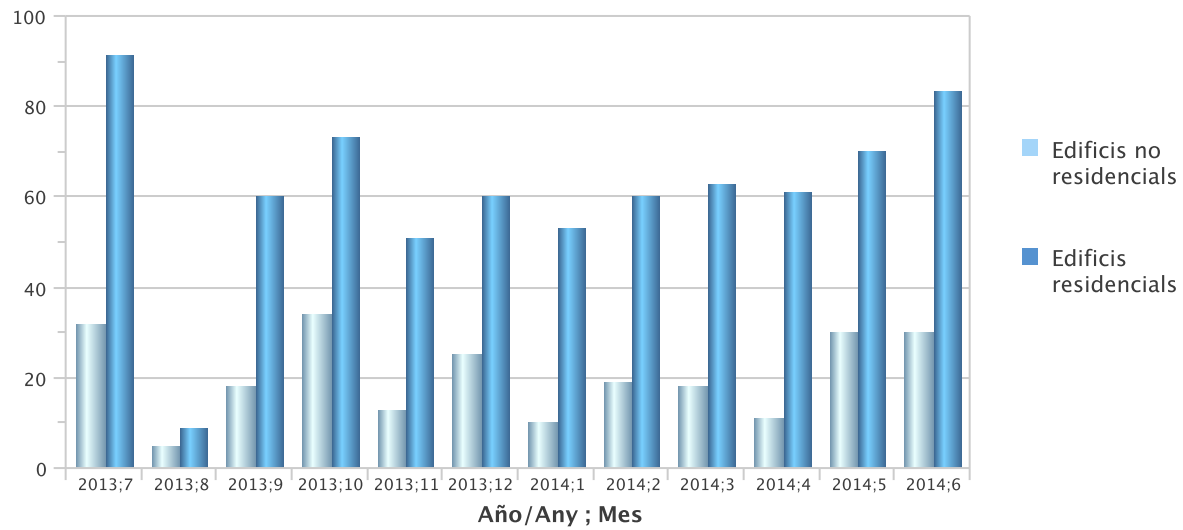

Precios por metro cuadrado de las viviendas libres. Trimestre 2 / 2014

Preus per metre quadrat dels habitatges lliures. Trimestre 2 / 2014

1. Precio medio trimestral por metro cuadrado de las viviendas libres

1. Preu mitjà trimestral per metre quadrat dels habitatges lliures

		2013			2014	
		Segon trimestre	Tercer trimestre	Quart trimestre	Primer trimestre	Segon trimestre
Total	Valencia / València	1.301,00	1.214,60	1.296,80	1.179,30	1.217,90
	Barcelona	2.424,00	2.466,30	2.446,50	2.385,20	2.388,00
	Madrid	2.418,50	2.441,50	2.438,50	2.375,60	2.385,90
	Málaga / Màlaga	1.449,80	1.388,60	1.318,70	1.256,20	1.265,00
	Sevilla	1.646,00	1.608,00	1.611,50	1.528,50	1.586,30
	Zaragoza / Saragossa	1.461,60	1.361,80	1.333,10	1.329,00	1.345,70
	Comunitat Valenciana	1.145,10	1.154,10	1.128,30	1.114,90	1.122,80
	España / Espanya	1.502,80	1.495,30	1.466,90	1.459,40	1.459,30
Habitatges fins a 2 anys d'antiguitat	Valencia / València			1.707,80		
	Barcelona	2.960,90	2.769,80	2.738,20	2.776,20	2.880,60
	Madrid	2.952,40	2.797,40	2.643,90	2.353,90	2.465,20
	Málaga / Màlaga	1.645,70	1.683,20	1.539,30		1.410,10
	Sevilla			1.759,40		1.644,40
	Zaragoza / Saragossa	1.584,10		1.415,30	1.593,70	1.608,80
	Comunitat Valenciana	1.293,30	1.312,70	1.275,80	1.262,80	1.267,60
	España / Espanya	1.567,10	1.564,00	1.536,50	1.522,70	1.523,50
Habitatges amb més de 2 anys d'antiguitat	Valencia / València	1.298,40	1.206,70	1.289,20	1.176,80	1.214,70
	Barcelona	2.417,60	2.456,60	2.437,30	2.378,30	2.376,20
	Madrid	2.401,70	2.408,50	2.419,90	2.376,30	2.382,50
	Málaga / Màlaga	1.444,50	1.371,50	1.313,30	1.253,70	1.261,30
	Sevilla	1.639,60	1.602,00	1.608,60	1.528,60	1.585,10
	Zaragoza / Saragossa	1.454,50	1.359,10	1.323,90	1.311,30	1.326,60
	Comunitat Valenciana	1.059,60	1.064,60	1.041,60	1.028,80	1.039,70
	España / Espanya	1.479,90	1.472,70	1.444,70	1.437,20	1.436,70

Nota: Las celdas en blanco corresponden a datos no representativos o sin observaciones. Fuente: Ministerio de Fomento.

Nota: Les cel·les en blanc corresponen a dades no representatives o sense observacions. Font: Ministeri de Foment.

Precio por metro cuadrado de las viviendas libres
Preu per metre quadrat dels habitatges lliures

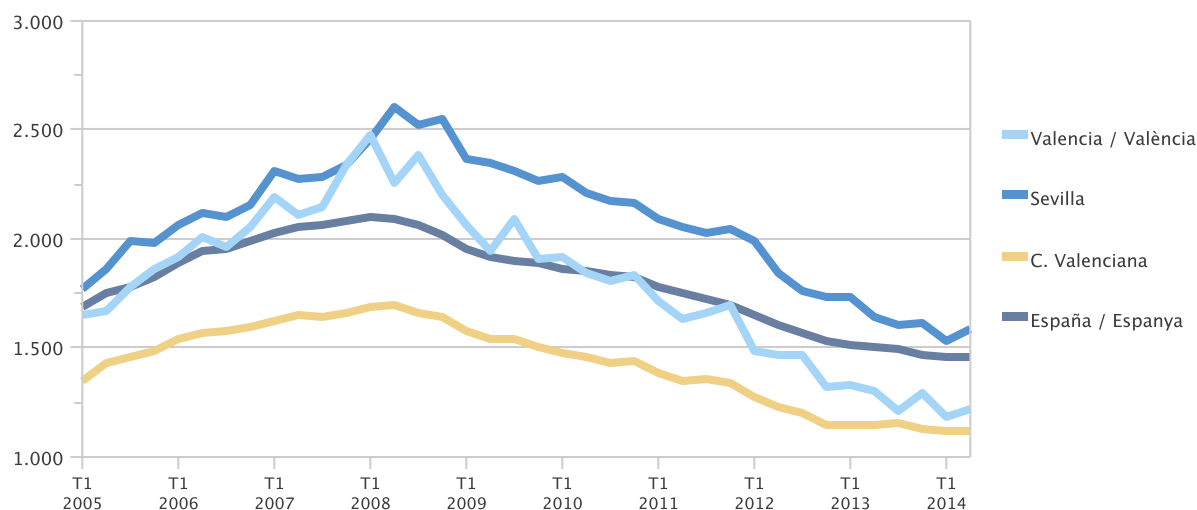

2. Número de tasaciones de viviendas libres
2. Nombre de taxacions d'habitatges lliures

		2013			2014	
		Segon trimestre	Tercer trimestre	Quart trimestre	Primer trimestre	Segon trimestre
Total	Valencia / València	1.153	751	1.431	1.405	1.479
	Barcelona	2.118	1.447	2.837	499	2.874
	Madrid	4.239	2.808	5.851	5.439	5.524
	Málaga / Màlaga	802	474	917	803	894
	Sevilla	961	595	1.334	1.134	1.181
	Zaragoza / Saragossa	799	473	1.142	959	1.032
	Comunitat Valenciana	11.298	7.923	15.732	12.259	12.549
	España / Espanya	82.209	53.664	104.138	88.202	94.932

		2013			2014	
		Segon trimestre	Tercer trimestre	Quart trimestre	Primer trimestre	Segon trimestre
Habitatges fins a 2 anys d'antiguitat	Valencia / València	8	11	26	17	15
	Barcelona	25	45	87	52	67
	Madrid	129	238	485	170	229
	Málaga / Màlaga	21	26	22	9	22
	Sevilla	16	13	26	13	24
	Zaragoza / Saragossa	44	7	115	60	70
Habitatges amb més de 2 anys d'antiguitat	Valencia / València	1.145	740	1.405	1.388	1.464
	Barcelona	2.093	1.402	2.750	447	2.807
	Madrid	4.110	2.570	5.366	5.269	5.295
	Málaga / Màlaga	781	448	895	794	872
	Sevilla	945	582	1.308	1.121	1.157
	Zaragoza / Saragossa	755	466	1.027	899	962

Fuente: Ministerio de Fomento.
 Font: Ministeri de Foment.

Tasaciones de viviendas libres en Valencia
Taxacions d'habitatges lliures a València

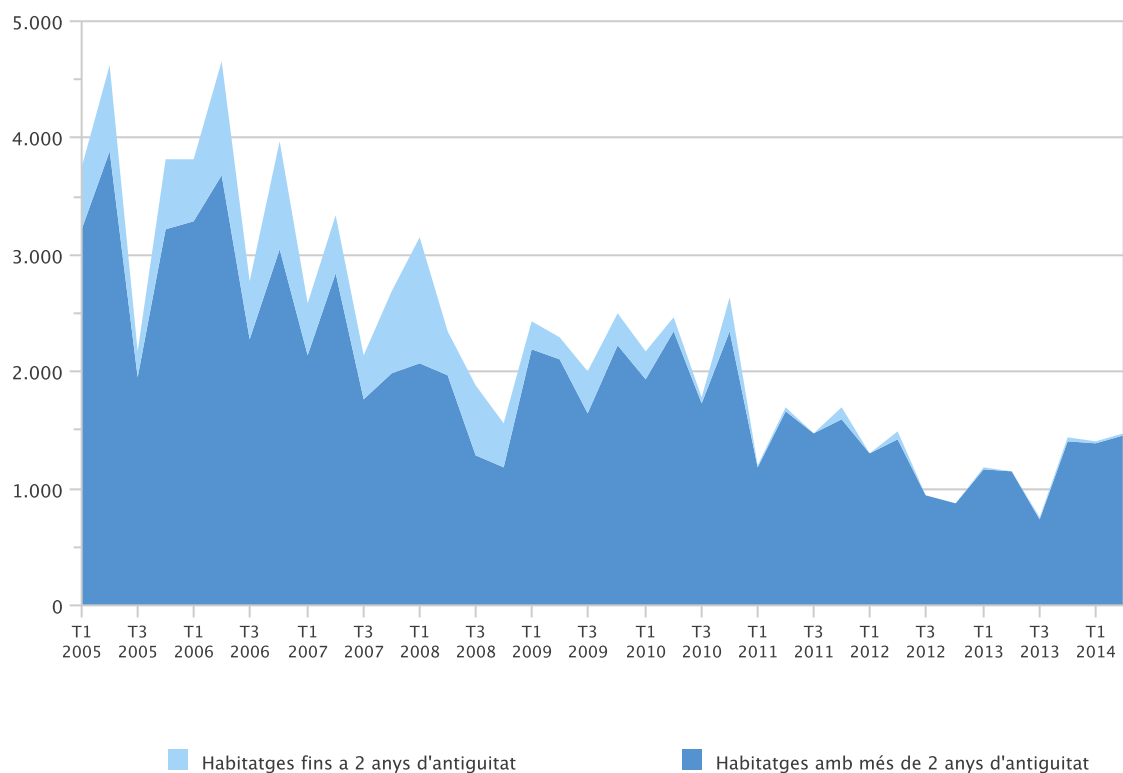

V. MEDI AMBIENT

V. MEDIO AMBIENTE

ÍNDIX

V.1. Observacions meteorològiques.

Observacions meteorològiques. Mes a mes	60
Observacions del vent. Mes a mes	61

V.2. Contaminació atmosfèrica.

Contaminació atmosfèrica. Mitjana mensual.....	62
--	----

V.3. Contaminació acústica.

Nivell sonor (soroll) en dBA. Mitjana per hora del dia	63
--	----

ÍNDICE

V.1. Observaciones meteorológicas.

Observaciones meteorológicas. Mes a mes	60
Observaciones del viento. Mes a mes	61

V.2. Contaminación atmosférica.

Contaminación atmosférica. Media mensual.....	62
---	----

V.3. Contaminación acústica.

Nivel sonoro (ruido) en dBA. Media por hora del día	63
---	----

V.1. Observacions meteorològiques. Segon Trimestre 2014*V.1. Observaciones meteorológicas. Segundo Trimestre 2014***1.1. Observacions meteorològiques. Mes a mes***1.1. Observaciones meteorológicas. Mes a mes*

		Temperatura en graus centígrads				Temperatura Mitjana	Precipitació	
		Màxima		Mínima			l/m ²	Dies
		absoluta	mitjana	absoluta	mitjana			
2013	Juliol	36,4	29,7	18,9	22,4	26,1	3,3	4
	Agost	32,8	28,9	18,4	22,5	25,7	33,9	6
	Setembre	31,9	27,8	17,6	20,4	24,2	0,0	0
	Octubre	34,5	26,8	11,7	18,3	22,6	12,2	1
	Novembre	31,4	20,6	3,4	11,2	15,9	10,0	4
	Desembre	19,3 *	16,6 *	4,1 *	7,7 *	12,1 *	8,2 *	3 *
2014	Gener	24,2	18,0	5,2	9,8	13,9	6,0	6
	Febrer	26,3	18,3	5,2	9,7	14,0	11,6	3
	Març	25,0	19,3	6,3	9,8	14,6	20,9	6
	Abril	33,3	23,0	10,1	14,1	18,5	6,9	3
	Maig	27,3	23,2	12,7	15,8	19,5	10,1	7
	Juny	31,7	26,6	15,2	19,5	23,1	16,5	3

		Vent		Insolació**		% Humitat relativa	Pressió** hPa	Dies segons nuvolositat**		
		Velocitat km/h		Hores	%			Clars	Núvols	Coberts
		màxima	mitjana							
2013	Juliol	46	5	341,3	75	56	1.009,6	17	14	0
	Agost	43	5	233,4	55	59	1.009,1	10	17	4
	Setembre	68	5	248,8	66	57	1.009,1	5	24	1
	Octubre	44	4	205,9	60	54	1.009,3	6	24	1
	Novembre	56	7	187,9	62	45	1.009,4 *	8	21	1
	Desembre	64 *	4 *	147,8	50	55 *	1.016,6	10	15	6
2014	Gener	73 *	6	96,0	32	51 *	1.006,4 *	3	24	4
	Febrer	69 *	9	141,6	47	47 *	1.007,5	5	16	7
	Març	64	6	233,6*	66 *	56 *	1.009,8 *	7 *	17 *	6 *
	Abril	73	6	278,0	70	55	1.006,5	5	23	2
	Maig	57	6	296,6	67	52	1.008,7	1	26	4
	Juny	58	5	308,4	69	67	1.008,1	9	21	0

Nota: (*) corresponen a variables per a les quals pot ser no estiguen totes les mesures diàries. (**) corresponen a l'estació de Manises.

Font: Estació Vivers. Centre Meteorològic Territorial de València. Institut Nacional de Meteorologia.

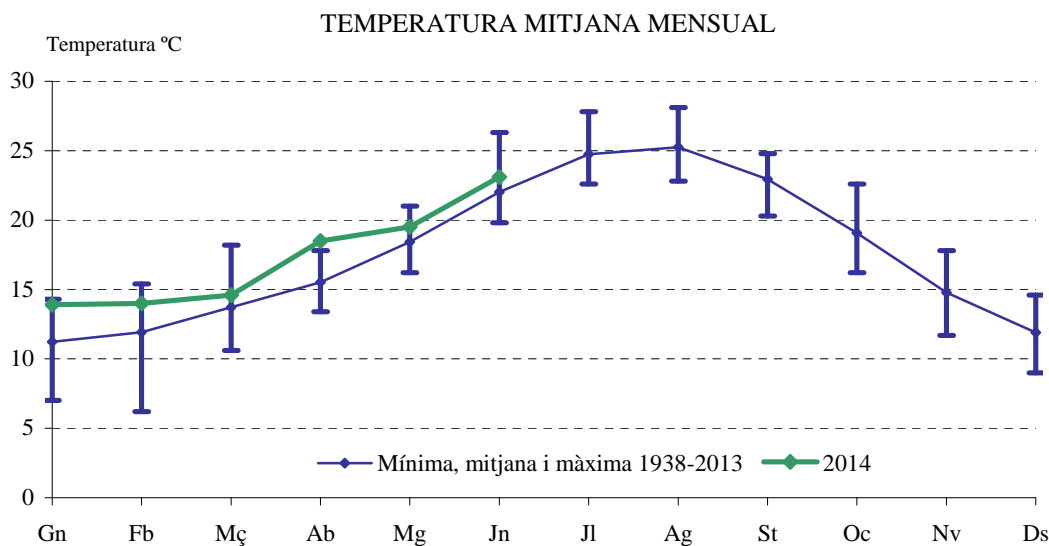

1.2. Observacions del vent. Mes a mes

1.2. Observaciones del viento. Mes a mes

			N	NNE	NE	ENE	E	ESE	SE	SSE	S	SSO	SO	OSO	O	ONO	NO	NNO	CALMA
2013	Juliol	%	5	5	2	2	13	29	9	2	0	1	3	5	9	1	2	3	9
		km/h	4	8	4	2	6	9	10	10	0	2	4	5	4	3	2	4	
	Agost	%	10	11	4	0	8	29	4	2	1	1	2	9	5	0	0	3	11
		km/h	6	5	4	0	6	9	8	2	5	5	4	3	4	0	0	3	
	Setembre	%	6	2	3	0	1	30	12	2	1	0	2	11	7	0	2	1	20
		km/h	5	4	3	0	3	7	7	5	14	0	6	4	10	0	2	2	
	Octubre	%	4	6	1	1	2	23	3	2	5	3	2	9	13	0	0	2	24
		km/h	5	4	2	3	2	7	5	6	5	5	11	8	5	0	0	6	
	Novembre	%	12	1	1	0	3	4	1	0	4	0	4	19	17	3	12	4	15
		km/h	6	3	4	0	5	6	3	0	5	0	10	8	10	6	9	10	
	Desembre	%	15*	0*	1*	0*	1*	1*	1*	5*	5*	6*	5*	17*	11*	1*	0*	2*	29*
		km/h	5*	0*	3*	0*	7*	7*	3*	4*	4*	9*	6*	6*	9*	5*	0*	6*	
2014	Gener	%	17	3	0	0	0	0	0	1	0	2	5	15	15	5	12	3	22
		km/h	4	6	0	0	0	0	0	6	0	4	10	8	11	5	7	6	
	Febrer	%	2	4	0	0	0	6	4	5	1	7	7	29	19	6	4	2	4
		km/h	3	3	0	0	0	10	8	4	5	8	8	12	12	8	6	6	
	Març	%	1*	3*	3*	11*	12*	8*	7*	2*	0*	2*	1*	10*	20*	7*	4*	4*	5*
		km/h	18*	10*	30*	15*	13*	15*	14*	6*	0*	8*	14*	18*	21*	28*	23*	17*	
	Abril	%	1	0	7	11	17	13	6	2	1	0	0	7	13	4	2	2	14
		km/h	6	0	16	17	12	19	14	12	3	0	0	17	23	9	4	8	
	Maig	%	3	18	3	1	10	20	11	4	1	0	1	9	6	2	1	1	9
		km/h	4	6	3	5	6	9	9	7	4	0	8	7	9	10	3	6	
	Juny	%	10	11	2	3	14	22	12	1	0	0	1	3	7	0	3	0	11
		km/h	5	6	4	3	7	8	7	6	0	0	3	3	5	0	5	0	

Nota: Es considera Calma quan la velocitat del vent és inferior a 1,8 km/h.

Font: Estació Vivers. Centre Meteorològic Territorial de València. Institut Nacional de Meteorologia.

DISTRIBUCIÓ PERCENTUAL DE LA DIRECCIÓ DEL VENT
Segon Trimestre 2014

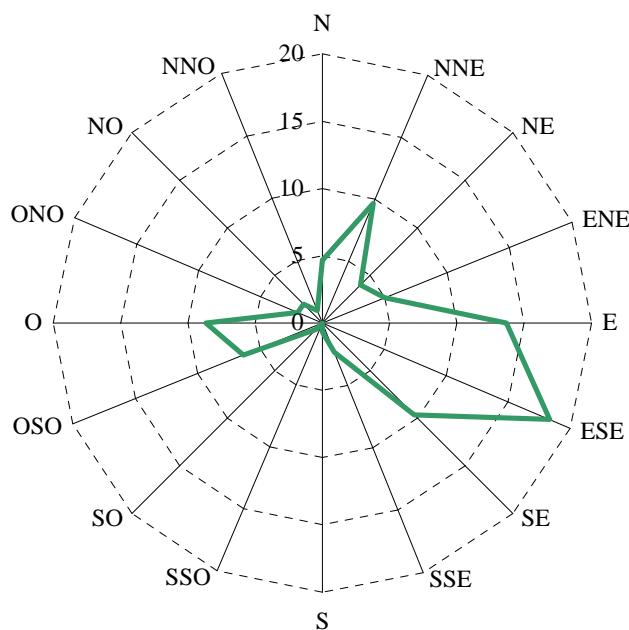

V.2. Contaminació atmosfèrica. Segon Trimestre 2014*V.2. Contaminación atmosférica. Segundo Trimestre 2014***2.1. Contaminació atmosfèrica. Mitjana mensual***2.1. Contaminación atmosférica. Media mensual*

2n trimestre 2014	P. Silla	Vivers U. Politècnica	Av. França	Molí del Sol	Bulevard Sud
Diòxid de sofre (SO₂)					
Abril	4	2	2	2	2
Maig	2	2	1	2	3
Juny	3	2	1	1	3
PM10					
Abril	12	23	16	15	24
Maig	11	22	12	13	19
Juny	12	23	16	10	22
PM2.5					
Abril	8	16	12	8	-
Maig	6	13	8	7	-
Juny	8	16	12	6	-
Diòxid de nitrògen (NO₂)					
Abril	46	20	22	21	30
Maig	45	16	16	13	25
Juny	50	15	18	21	29
Ozó					
Abril	58	68	69	59	58
Maig	66	74	75	69	66
Juny	62	72	74	66	63
Monòxid de carboni (CO)					
Abril	0,2	-	-	0,2	0,1
Maig	0,1	-	-	-	0,1
Juny	0,2	-	-	0,2	0,1

Nota: Dades en micrograms/m³, excepte dades de monòxid de carboni (CO), expressats en mil·ligrams/m³.

Font: Conselleria d'Infraestructures, Territori i Medi Ambient. Generalitat Valenciana.

**CONTAMINACIÓ ATMOSFÈRICA MITJANA MENSUAL
PER MONÒXID DE CARBONI**

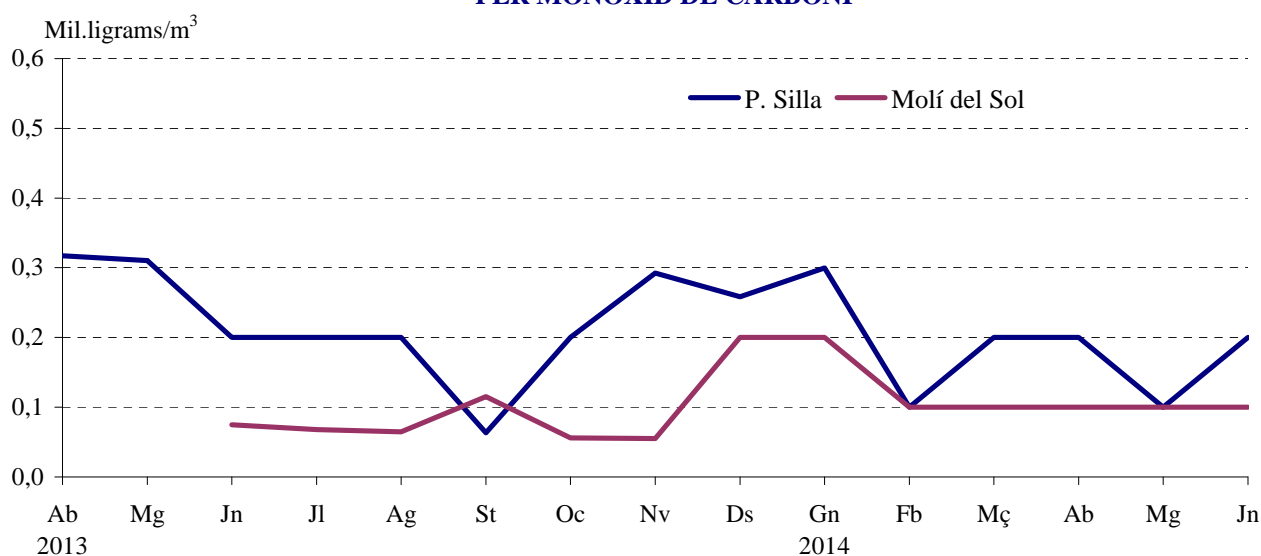

V.3. Contaminació acústica. Segon Trimestre 2014*V.3. Contaminación acústica. Segundo Trimestre 2014***3.1. Nivell sonor (soroll) en dBA. Mitjana per hora del dia***3.1. Nivel sonoro (ruido) en dBA. Media por hora del día*

	Pista Silla	Vivers	Molí del Sol	Ajuntament	Av. Aragó	D. Juan Austria
0	58,0	51,7	57,6	61,4	63,5	59,9
1	56,7	51,2	56,0	59,7	61,4	59,4
2	55,5	50,8	55,1	57,4	59,0	58,9
3	54,1	50,7	54,4	54,4	57,5	58,1
4	54,1	50,7	54,4	52,5	56,7	57,9
5	56,4	51,0	56,3	53,4	59,9	58,6
6	58,9	52,9	58,6	58,1	63,6	60,4
7	61,9	54,0	60,9	61,5	67,1	63,1
8	61,5	54,1	60,9	63,8	68,2	65,0
9	60,9	53,3	59,9	65,1	68,4	65,1
10	59,8	54,0	59,3	69,4	68,2	65,2
11	59,3	55,4	59,9	69,8	68,5	65,4
12	58,9	56,2	60,8	69,9	68,7	65,9
13	58,7	56,8	62,4	69,9	69,0	65,8
14	58,3	56,9	63,8	69,7	69,0	65,1
15	57,9	57,1	64,1	69,5	68,2	64,7
16	58,1	56,7	63,9	69,6	68,2	65,1
17	58,5	56,5	63,5	69,7	68,6	65,9
18	59,1	56,6	63,0	69,8	68,8	66,8
19	60,2	56,2	62,5	69,8	69,1	67,3
20	60,8	54,6	61,9	65,6	69,2	67,2
21	61,0	53,5	61,3	64,6	68,4	64,9
22	59,8	52,4	60,1	62,6	66,6	62,0
23	58,8	51,8	58,6	62,1	64,3	60,7

Font: Servici de Contaminació Acústica. Ajuntament de València.

CONTAMINACIÓ ACÚSTICA. SEGON TRIMESTRE
NIVELL SONOR PER HORA DEL DIA

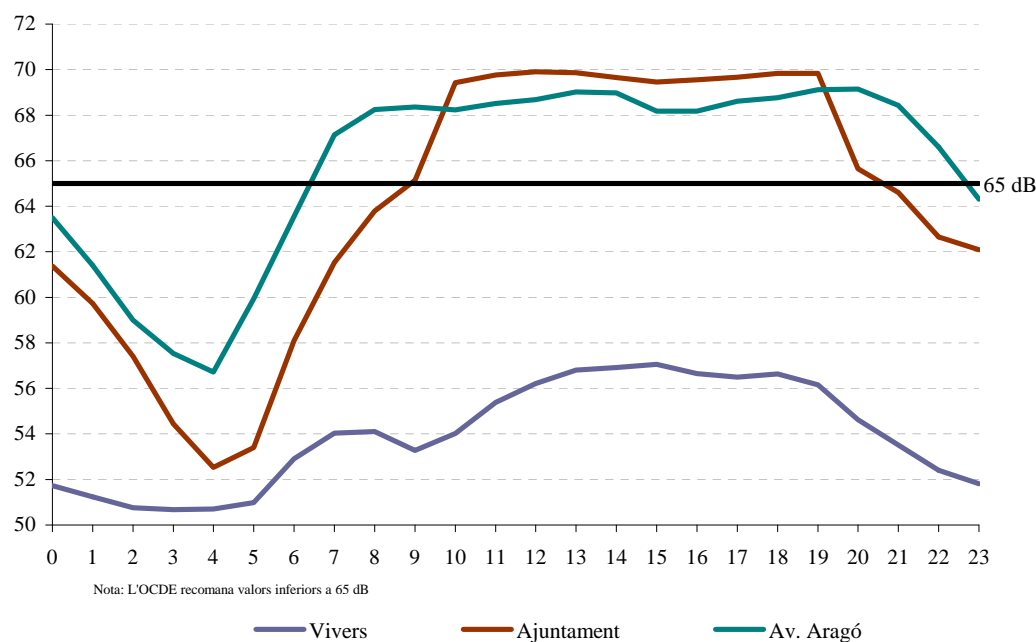

CONCEPTES

I. ACTIVITAT ECONÒMICA

MERCAT DE TREBALL

Desocupació registrada. La constitueixen les demandes d'ocupació registrades pel Servei Valencià d'Ocupació i Formació (Servef) pendents el darrer dia del mes, excloent-hi les corresponents a les següents situacions:

- Demandants que, estant ocupats, sol·liciten una ocupació per a compatibilitzar-la amb l'actual o canviar-la per la que ocupen.
- Demandants perceptors de prestacions per desocupació que participen en treballs de Col·laboració Social.
- Demandants pensionistes per jubilació, pensionistes per gran invalidesa o invalidesa absoluta, o majors de 64 anys.
- Demandants que sol·liciten una ocupació per un període inferior a 3 mesos o jornada setmanal inferior a 20 hores.
- Demandants que estan cursant estudis d'ensenyança oficial reglada sempre que siguin menors de 25 anys, o que superant esta edat siguin demandants de primera ocupació.
- Demandants assistents a cursos de Formació Professional Ocupacional de més de 20 hores lectives setmanals, tinguen una beca de manutenció i siguin demandants de primera ocupació.
- Demandants amb demanda suspesa mentres romanguen en esta situació ja que la suspensió de la demanda, que generalment es tramita a petició del demandant i per causa que ho justifique, interromp la recerca d'ocupació.
- Demandants beneficiaris de prestacions per desocupació en situació de compatibilitat d'ocupació per realitzar un treball a temps parcial.

- Demandants que estan percebent el subsidi agrari o que, havent-ho esgotat, no haja passat més d'un any des del dia del naixement del dret.

- Demandants que rebutgen accions d'inserció laboral adequades a les seues característiques, segons estableix el R.D.Legislatiu 5/2000.

- Demandants sense disponibilitat immediata per al treball o en situació incompatible amb el mateix, com demandants inscrits en les Oficines d'Ocupació com a requisit previ per a participar en un procés de selecció per a un lloc de treball determinat, sol·licitants d'una ocupació exclusivament per a l'estranger, demandants d'una ocupació només a domicili, demandants en suspensió o reducció de jornada o modificació de les condicions de treball per un expedient de regulació d'ocupació, demandants que són donats d'alta com a cotitzants de la Seguretat Social, etc.

Les dades mensuals oferides han sigut arreplegades utilitzant el Sistema d'Informació dels Serveis Públics d'Ocupació (SISPE).

Contractes registrats. Són els contractes comunicats cada mes a les Oficines d'Ocupació amb centre de treball a la ciutat de València.

Taxa de desocupació registrada. Es calcula com a quocient entre la població desocupada i prenent com a denominador la població activa de l'EPA, amb la data de l'últim trimestre del que disposem al moment d'arribar les dades del Servef.

Àmbits territorials:

- Desocupació a la ciutat són totes les persones demandants inscrites que tenen com a domicili el municipi de València.

- Desocupació a les oficines del Servef són totes les persones demandants inscrites a les oficines situades a la ciutat (excepte l'oficina de l'Institut Social de la Marina), que tenen el següent àmbit territorial:

Av. del Port: Districtes postals 46011, 46023, 46024 i 46027.

Joan Llorens: Districtes postals 46008, 46015 i 46018.

Felip Rinaldi: Districtes postals 46016, 46019, i 46025, i els municipis d'Alfara del Patriarca, Moncada, Tavernes Blanques i Vinalesa.

Av. del Cid: Districte postal 46014 i el municipi de Mislata.

Vila Barberà: Districtes postals 46001, 46002, 46004, 46007 i 46017.

Lluís Oliag: Districtes postals 46005, 46006, 46012, 46013 i 46026.

Alfambra: Districtes postals 46003, 46009 i 46020 i el municipi d'Alboraya.

CONCEPTOS

I. ACTIVIDAD ECONÓMICA

MERCADO DE TRABAJO

Paro registrado. Lo constituyen las demandas de empleo registradas por el Servicio Valenciano de Formación y Empleo (Servef) pendientes el último día del mes, excluyendo las siguientes situaciones:

- Demandantes que, estando ocupados, solicitan un empleo para compatibilizarlo con el actual o cambiarlo por el que ocupan.
- Demandantes perceptores de prestaciones por desempleo que participan en trabajos de Colaboración Social.
- Demandantes pensionistas por jubilación, pensionistas por gran invalidez o invalidez absoluta, o mayores de 64 años.
- Demandantes que solicitan un empleo por un período inferior a 3 meses o jornada semanal inferior a 20 horas.
- Demandantes que están cursando estudios de enseñanza oficial reglada siempre que sean menores de 25 años, o que superando esta edad sean demandantes de primer empleo.
- Demandantes asistentes a cursos de Formación Profesional Ocupacional de más de 20 horas lectivas semanales, tengan una beca de manutención y sean demandantes de primer empleo.
- Demandantes con demanda suspendida mientras permanezcan en esta situación ya que la suspensión de la demanda, que generalmente se tramita a petición del demandante y por causa que lo justifique, interrumpe la búsqueda de empleo.
- Demandantes beneficiarios de prestaciones por desempleo en situación de compatibilidad de empleo por realizar un trabajo a tiempo parcial.

- Demandantes que están percibiendo el subsidio agrario o que, habiéndolo agotado, no haya pasado más de un año desde el día del nacimiento del derecho.

- Demandantes que rechacen acciones de inserción laboral adecuadas a sus características, según establece el R.D. Legislativo 5/2000.

- Demandantes sin disponibilidad inmediata para el trabajo o en situación incompatible con el mismo, como demandantes inscritos en las Oficinas de Empleo como requisito previo para participar en un proceso de selección para un puesto de trabajo determinado, solicitantes de un empleo exclusivamente para el extranjero, demandantes de un empleo solo a domicilio, demandantes en suspensión o reducción de jornada o modificación de las condiciones de trabajo por un expediente de regulación de empleo, demandantes que son dados de alta como cotizantes de la Seg. Social, etc.

Los datos mensuales ofrecidos han sido recogidos utilizando el Sistema de Información de los Servicios Públicos de Empleo (SISPE).

Contratos registrados. Son los contratos comunicados cada mes a las Oficinas de Empleo con centro de trabajo en la ciudad de Valencia.

Tasa de paro registrado. Se calcula como cociente entre la población parada y tomando como denominador la población activa de la EPA, con el dato del último trimestre del que disponemos en el momento en que llegan los datos del Servef.

Ámbitos territoriales:

- Paro en la ciudad son todas las personas demandantes inscritas que tienen como domicilio el municipio de Valencia.

- Paro en las oficinas del Servef son todas las personas demandantes inscritas en las oficinas situadas en la ciudad (excepto la oficina del Instituto Social de la Marina), que tienen el siguiente ámbito territorial:

Av. Port: Distritos postales 46011, 46023, 46024 y 46027.

Juan Llorens: Distritos postales 46008, 46015 y 46018.

Felipe Rinaldi: Distritos postales 46016, 46019, y 46025, y los municipios de Alfara del Patriarca, Moncada, Tavernes Blanques y Vinalesa.

Av. Cid: Distritos postales 46014 y el municipio de Mislata.

Vila Barberà: Distritos postales 46001, 46002, 46004, 46007 y 46017.

Luis Oliag: Distritos postales 46005, 46006, 46012, 46013 y 46026.

Alfambra: Distritos postales 46003, 46009 y 46020 y el municipio de Alboraya.

Arts Gràfiques: Districtes postals 46010 (abans Alfambra), 46021 (abans Av. del Port) i 46022 (abans Av. del Port).

Nota: A partir del mes de març de 2009 les dades de demandants d'ocupació desocupats es presenten sobre la base de la Classificació Nacional d'Activitats Econòmiques 2009 (CNAE 2009), el que suposa una modificació en la distribució per sectors econòmics i per seccions respecte a la publicada en els mesos anteriors (que responia a la CNAE 1993).

Aquesta nova classificació afecta a la continuïtat i a la comparabilitat de les dades per activitats econòmiques, però no a la resta de la informació.

ENQUESTA DE POBLACIÓ ACTIVA

L'EPA (Enquesta de Població Activa) és una enquesta contínua, realitzada per l'INE, que té per finalitat conèixer l'activitat econòmica respecte al component humà. Està orientada per a oferir dades de les principals categories poblacionals en relació al mercat de treball. La informació que incloem dins d'aquest apartat es referix a la ciutat de València i s'obté d'una explotació específica de les seccions que formen la mostra a la ciutat, de manera que constitueix un estratí únic; per tant el nivell d'error és major que per a la resta d'àmbits territorials més amplis. Les dades corresponen a la nova metodologia del 2005.

Població activa. La població econòmicament activa consta de totes les persones de 16 i més anys que durant la setmana de referència (l'anterior a l'entrevista) tenen les condicions per ser incloses com a ocupats o desocupats.

Població ocupada. Les persones de 16 i més anys que durant la setmana de referència han tingut un treball per compte alí (assalariats) o exercixen una activitat pel seu compte.

Població desocupada. Les persones de 16 i més anys que durant les 4 setmanes anteriors a la entrevista han estat sense treball, buscant activament treball (segons Reglament 1897/2000) i disponibles per a treballar.

Població inactiva. La població inactiva està formada per totes les persones majors de 16 anys no classificades com a ocupades o desocupades durant la setmana de referència. Es classifiquen en estudiants, feines de la llar, persones jubilades, pensionistes, activitats benèfiques, incapacitats i resta de situacions.

Taxa d'activitat. És el quocient entre població activa i la població major de 16 anys.

Taxa de desocupació. És el quocient entre població desocupada i la activa.

Taxa de treball. És el quocient entre població ocupada i la població major de 16 anys.

AFILIACIÓ A LA SEGURETAT SOCIAL

En este apartat s'arreguen les dades de persones afiliades l'últim dia del mes a la ciutat de València, extreta de la pàgina Web de l'Institut Nacional de la Seguretat Social.

INVERSIÓ INDUSTRIAL

Inversió industrial. Volum d'inversió que consta en les actes d'inscripció del Registre Industrial. Inclou només la inversió realitzada als sectors industrials que corresponen als següents codis CNAE 09: Indústries extractives (05, 06, 07, 08, 09), Indústria d'alimentació (10), Indústria de begudes i tabac (11, 12), Indústria tèxtil (13), Confecció tèxtil (14), Indústria del cuir i del calçat (15), Fusta (16), Paper (17), Arts gràfiques (18), Coqueries i refinació de petroli (19), Indústria química i farmacèutica (20, 21), Cautxú i plàstic (22), Extracció minerals no metàl·lics (23), Metal·lúrgia (24), Fabricació productes metàl·lics (25), Fabricació productes informàtics, electrònics, òptics i equips elèctrics (26, 27), Fabricació de maquinària i equip n.c.a.p. (28), Fabricació material transport (29, 30), Fabricació de mobles (31), Altres indústries manufactureres (32, 33), Subministrament d'energia elèctrica, gas, vapor i aire condicionat (35), Subministrament d'aigua, activitats de sanejament, gestió de residus i descontaminació (36, 37, 38, 39).

Arts Gràfiques: Distritos postales 46010 (antes Alfambra), 46021 (antes Av. Port) y 46022 (antes Av. Port).

Nota: A partir del mes de marzo de 2009 los datos de demandantes de empleo parados se presentan en base a la Clasificación Nacional de Actividades Económicas 2009 (CNAE 2009), lo que supone una modificación en la distribución por sectores económicos y por secciones respecto a la publicada en los meses anteriores (que respondía a la CNAE 1993).

Esta nueva clasificación afecta a la continuidad y a la comparabilidad de los datos por actividades económicas, pero no al resto de la información.

ENCUESTA DE POBLACIÓN ACTIVA

La EPA (Encuesta de Población Activa) es una encuesta continua, realizada por el INE, con la finalidad de conocer la actividad económica en lo relativo al componente humano. Está orientada para ofrecer datos de las principales categorías poblacionales en relación al mercado de trabajo. La información que incluimos en este apartado se refiere a la ciudad de Valencia y se obtiene de una explotación específica de las secciones que forman la muestra en la ciudad, constituyendo un estrato único; por tanto el nivel de error es mayor que para otros ámbitos territoriales más amplios. Los datos corresponden a la nueva metodología del 2005.

Población activa. La población económicamente activa consta de todas las personas de 16 y más años que durante la semana de referencia (la anterior a la entrevista) tienen las condiciones para ser incluidas como ocupados o parados.

Población ocupada. Las personas de 16 y más años que durante la semana de referencia han tenido un trabajo por cuenta ajena (asalariados) o ejerciendo una actividad por cuenta propia.

Población parada. Las personas de 16 y más años que durante las 4 semanas anteriores a la entrevista han estado sin trabajo, buscando activamente trabajo (según R. 1897/2000) y disponibles para trabajar.

Población inactiva. La población inactiva esta formada por todas las personas mayores de 16 años no clasificadas como población ocupada o parada durante la semana de referencia. Se clasifican como estudiantes, tareas del hogar, personas jubiladas, pensionistas, actividades benéficas, incapacitados y otras situaciones.

Tasa de actividad. Es el cociente entre el número total de activos y la población mayor de 16 años.

Tasa de paro. Es el cociente entre el número de parados y el de activos.

Tasa de empleo. Es el cociente entre el número de ocupados y la población mayor de 16 años.

AFILIACIÓN A LA SEGURIDAD SOCIAL

En este apartado se recogen los datos de personas afiliadas el último día del mes en la ciudad de Valencia, extraída de la página Web del Instituto Nacional de la Seguridad Social.

INVERSIÓN INDUSTRIAL

Inversió industrial. Volumen de inversión que consta en las actas de inscripción del Registro Industrial. Incluye sólo la inversión realizada en los sectores industriales que corresponden a los siguientes códigos CNAE 09: Industrias extractivas (05, 06, 07, 08, 09), Industria de alimentación (10), Industria de bebidas y tabaco (11, 12), Industria textil (13), Confección textil (14), Industria del cuero y del calzado (15), Madera (16), Papel (17), Artes gráficas (18), Coqueries y refino de petróleo (19), Industria química y farmacéutica (20, 21), Caucho y plástico (22), Extracción minerales no metálicos (23), Metalurgia (24), Fabricación productos metálicos (25), Fabricación productos informáticos, electrónicos, ópticos y equipos eléctricos (26, 27), Fabricación de maquinaria y equipo n.c.o.p. (28), Fabricación de material transporte (29, 30), Fabricación de muebles (31), Otras industrias manufactureras (32, 33), Suministro de energía eléctrica, gas, vapor y aire acondicionado (35), Suministro de agua, actividades de saneamiento, gestión de residuos y descontaminación (36, 37, 38, 39).

Noves indústries. Inversió feta per les empreses en la creació de nous establiments industrials.

Ampliacions. Terme que assenyalava la inversió feta per les empreses en ampliació o modificació d'establiments ja existents.

Maquinària. Inclou tot l'equip industrial (maquinària, instal·lacions, motors, mitjans de treball) que l'empresa ha adquirit per a la posada en marxa de la nova indústria o l'ampliació.

Terrenys i edificis-construccions. Es considerarà el valor total de l'establiment quant a l'import que ha suposat la seua inversió en "terrenys i solars", "edificis industrials" i "resta de construccions i obres" (inclou les inversions en edificis administratius, habitatges per a empleats, obres d'infraestructura, etc.).

Altres inversions d'equip. Inclou certs béns d'equip industrial de difícil introducció dins l'apartat de maquinària, així com els béns d'equip sense caràcter d'equip industrial com són ara béns d'equip per a oficines (mobiliari, màquines d'oficina, procés de dades), mitjans de transport externs que no constitueixen equip industrial (turismes, camions).

Establiments. Correspon al nombre d'actes d'inscripció registrades durant un període de temps. S'identifica cada inscripció quan aquesta té l'existència d'un establiment que ha fet una inversió determinada.

Potència instal·lada. Potència dels motors o resta de receptors elèctrics que per motiu de la creació d'un nou establiment industrial o l'ampliació d'un que ja existia, s'hi instal·la.

Llocs de treball. Previsió (que pot arribar a fer-se realitat o no) que l'empresa fa sobre el personal que necessitarà per motiu de la creació d'una nova indústria o l'ampliació de la ja existent.

CONSTITUCIÓ I EXTENSIÓ DE SOCIETATS

L'estadística de constitució i extinció de societats es correspon a una explotació de les dades del Registre Mercantil que publica en el seu Butlletí Oficial del Registre Mercantil (BORME) de la província de València l'objecte del qual és la publicitat oficial de les situacions jurídiques de les societats i la resta d'entitats en ell inscrites. És obligatori la inscripció de les següents situacions: les persones titulars individuals d'empreses navilières, les societats mercantils, les societats de garantia recíproca, les cooperatives de crèdit, les mútues i cooperatives d'assegurances i les mutualitats de previsió social, les societats d'inversió col·lectiva, les agrupacions d'interès econòmic, les caixes d'estalvi, els fons d'inversió, els fons de pensions, les sucursals de qualsevol dels subjectes anteriorment indicats, les sucursals de societats estrangeres i d'altres entitats estrangeres amb personalitat jurídica i fi lucratiu, les societats estrangeres que traslladen el seu domicili a territori espanyol i la resta de persones o entitats que establisquen les lleis.

Constitucions. Es constitueix una empresa quan s'inscriu en el Registre Mercantil.

Extincions. S'extingix una empresa quan es cancel·len els seients referents a esta empresa.

II. CONSUM I PREUS

ÍNDIX DE PREUS DE CONSUM

IPC. Elaborat per l'INE, mesura l'evolució del conjunt de preus dels béns i servicis que consumix tota la població resident en habitatges familiars a Espanya. El conjunt d'articles (béns i servicis) l'evolució dels preus del qual es tracta de seguir s'anomena "cistella de la compra", i s'obté a partir de l'Enquesta de Pressuposts Familiars que es va implantar a gener de 2006. L'estructura de consum resultant d'esta enquesta, permet classificar els articles en parcel·les de consum, de les quals se selecciona un o més articles per a representar-la. En estos moments la "cistella de la compra" està constituïda per 489 articles.

Nuevas industrias. Inversión realizada por las empresas en la creación de nuevos establecimientos industriales.

Ampliaciones. Término que indica la inversión realizada por las empresas en ampliación o modificación de establecimientos ya existentes.

Maquinaria. Incluye todo el equipo industrial (maquinaria, instalaciones, motores, medios de trabajo) que la empresa ha adquirido para la puesta en marcha de la nueva industria o la ampliación.

Terrenos y edificios-construcciones. Se considera el valor total del establecimiento en cuanto al monto que ha supuesto su inversión en "Terrenos y Solares", "Edificios Industriales" y "Otras Construcciones y Obras" (recoge las inversiones en edificios administrativos, viviendas para empleados, obras de infraestructura, etc.).

Otras inversiones de equipo. Incluye ciertos bienes de equipo industrial difíciles de encajar en el apartado maquinaria, así como los bienes de equipo que no tengan propiamente carácter de equipo industrial, tales como bienes de equipo para oficinas (mobiliario, máquinas oficina, proceso de datos), medios de transporte externos que no constituyen equipo industrial (turismos, camiones).

Establecimientos. Corresponde al número de actas de inscripción registradas durante un período de tiempo. Se identifica cada inscripción con la existencia de un establecimiento que invierte.

Potencia instalada. Potencia de los motores u otros receptores eléctricos que con motivo de la creación de un nuevo establecimiento industrial o a la ampliación de uno ya existente, se instala.

Puestos de trabajo. Previsión (que puede o no llegar a hacerse realidad) que la empresa realiza sobre el personal que necesitará con motivo de la creación de una nueva industria o a la ampliación de la ya existente.

CONSTITUCIÓN Y EXTENSIÓN DE SOCIEDADES

La estadística de constitución y extinción de sociedades se corresponde a una explotación de los datos del Registro Mercantil que publica en su Boletín Oficial del Registro Mercantil (BORME) de la provincia de Valencia cuyo objeto es la publicidad oficial de las situaciones jurídicas de las sociedades y demás entidades en él inscritas. Es obligatorio la inscripción de los siguientes sujetos: las personas titulares individuales de navieras, las sociedades mercantiles, las sociedades de garantía recíproca, las cooperativas de crédito, las mutuas y cooperativas de seguros y las mutualidades de previsión social, las sociedades de inversión colectiva, las agrupaciones de interés económico, las cajas de ahorro, los fondos de inversión, los fondos de pensiones, las sucursales de cualquiera de los sujetos anteriormente indicados, las sucursales de sociedades extranjeras y de otras entidades extranjeras con personalidad jurídica y fin lucrativo, las sociedades extranjeras que trasladen su domicilio a territorio español y las demás personas o entidades que establezcan las leyes.

Constituciones. Se constituye una empresa cuando se inscribe en el Registro Mercantil.

Extinciones. Se extingue una empresa cuando se cancelan los asientos referentes a esta empresa.

II. CONSUMO Y PRECIOS

INDICE DE PRECIOS DE CONSUMO

IPC. Elaborado por el INE, mide la evolución del conjunto de precios de los bienes y servicios que consume toda la población residente en viviendas familiares en España. El conjunto de artículos (bienes y servicios) cuya evolución de precios se trata de seguir recibe el nombre de "cesta de la compra", y se obtiene a partir de la Encuesta de Presupuestos familiares que se implantó enero de 2006. La estructura de consumo resultante de esta encuesta permite clasificar los artículos en parcelas de consumo, de las cuales se selecciona uno o más artículos para representarla. En estos momentos la "cesta de la compra" está constituída por 489 artículos.

Les ponderacions de l'IPC representen les proporcions respecte a la despesa total efectuada per les famílies espanyoles en cadascun dels articles de la "cistella de la compra".

TRANSPORTS

Matriculació.

L'estadística de matriculació de turismes ha sigut obtinguda a partir dels fitxers desagregats provisionals de matriculacions mensuals de la DGT, seleccionant aquells registres corresponents a turismes de la ciutat de València y Comunitat Valenciana.

Metrovalència.

A les dades de Metrovalència, les línies corresponen a: línia 1 (Villanueva de Castellón / Torrent Av. a Lliria / Bétera), línia 3 (Aeroport a Rafelbunyol), línia 4 (Fira València / Ll. Llarga – Terramelar / Mas del Rosari a La Marina), línia 5 (Neptú a Aeroport) i Línia 6 (Marítim-Serrería a Tossal del Rei).

Port Autònom de València.

Navegació de cabotatge. Este concepte fa referència al tipus de navegació de vaixells, amb origen/destinació un port nacional.

TEU. Unitat per a mesurar la mercaderia containeritzada que correspon aproximadament a 39 metres cúbics.

Mercaderies a l'engròs. Són les que es transporten sense envasar i la seua mesura de control és el seu pes en tones.

Mercaderia general. Es presenta envasada en unitats de càrrega (sacs, bidons, caixes, etc) o unitats que poden ser comptades.

Aeroport de València.

Les dades d'activitat de l'aeroport de València s'arreglen de les estadístiques provisionals que AENA publica a la seua pàgina web, i mostren el total de passatgers/es, vols i mercaderies incloent les arribades, eixides i trànsits.

COMERCIALITZACIÓ DE PRODUCTES ALIMENTARIS

L'apartat inclou les dades corresponents als productes alimentaris comercialitzats a Mercavalència.

ENQUESTA D'OCUPACIÓ HOTELERA

Realitzada per l'INE publicada amb periodicitat anual. La metodologia utilitzada en el disseny de l'enquesta inclou les modificacions realitzades al 2006. Les dades que s'ofereixen corresponen a la ciutat de València. Es defineix establiment hotelier com aquell establiment que presta serveis d'allotjament col·lectiu per mitjà de preu amb o sense altres serveis complementaris (hotel, hotel-apartament, motel, hostel, pensió...) i que s'inscriu com a tal al corresponent registre de les Conselleries de Turisme de cada Comunitat Autònoma.

III. DEMOGRAFIA I POBLACIÓ

En este apartat s'arreglen els moviments registrats en el Padró Municipal d'Habitants durant el període estudiat. S'analitzen les altes, baixes i canvis de domicili registrats en el Padró. Les altes es classifiquen en naixements, immigracions i altres altes. Les baixes es classifiquen en defuncions, emigracions i altres baixes.

NAIXEMENTS I DEFUNCIONS

Naixement. Es considera naixement el de qualsevol ésser nascut viu, independentment del període que visca. Es tracta de naixements classificats segons el lloc de residència de la mare.

Defunció. Defunció de qualsevol ésser nascut viu.

Nota: A partir del primer trimestre del 2003 s'utilitza la delimitació territorial aprovada al Ple de l'Ajuntament de 31/01/2003, que modifica l'àmbit territorial dels districtes 10, 11, 15, 16, 17.

Las ponderaciones del IPC representan las proporciones respecto al gasto total efectuado por los hogares españoles en cada uno de los artículos de la "cesta de la compra".

TRANSPORTES

Matriculación.

La estadística de matriculación de turismos ha sido obtenida a partir de los ficheros desagregados provisionales de matriculación mensual de la Dirección General de Tráfico (DGT), seleccionando aquellos registros correspondientes a turismos de la ciudad de Valencia y Comunidad Valenciana.

Metrovalencia.

En los datos de Metrovalencia, las líneas corresponden a: línea 1 (Villanueva de Castellón / Torrent Av. a Lliria / Bétera), línea 3 (Aeroport a Rafelbunyol), línea 4 (Fira València / Ll. Llarga – Terramelar / Mas del Rosari a La Marina), línea 5 (Neptú a Aeroport) y línea 6 (Marítim-Serrería a Tossal del Rei).

Puerto Autónomo de Valencia.

Navegación de cabotaje. Este concepto hace referencia al tipo de navegación de buques cuyo origen/destino es un puerto nacional.

TEU. Unidad para medir la mercancía containerizada que equivale aproximadamente a 39 metros cúbicos.

Mercancías al por mayor. Son las que se transportan sin envasar y su medida de control es su peso en toneladas.

Mercancía general. Se presenta envasada en unidades de carga (sacos, bidones, cajas, etc) o unidades que pueden ser contadas.

Aeropuerto de Valencia.

Los datos de actividad del aeropuerto de Valencia se extraen de las estadísticas provisionales que AENA publica en su página web, y muestran el total de pasajeros/as, vuelos y mercancías incluyendo las llegadas, salidas y tránsitos.

COMERCIALIZACIÓN DE PRODUCTOS ALIMENTARIOS

En este apartado recogemos los datos correspondientes a los productos alimentarios comercializados en Mercavalencia.

ENCUESTA DE OCUPACIÓN HOTELERA

Realizada por el INE publicada con periodicidad anual. La metodología utilizada en el diseño de la encuesta incluye las modificaciones realizadas en 2006. Los datos que se ofrecen corresponden a la ciudad de Valencia. Se define establecimiento hotelero como aquel establecimiento que presta servicios de alojamiento colectivo mediante precio con o sin otros servicios complementarios (hotel, hotel-apartamento, motel, hostel, pensión,...) y que se inscribe como tal en el correspondiente registro de cada Comunidad Autónoma.

III. DEMOGRAFÍA Y POBLACIÓN

En este apartado se recogen los movimientos registrados en el Padrón Municipal de Habitantes durante el periodo estudiado. Se analizan las altas, bajas y cambios de domicilio registrados en el Padrón. Las altas se clasifican en nacimientos, inmigraciones y otras altas. Las bajas se clasifican en defunciones, emigraciones y otras bajas.

NACIMIENTOS Y DEFUNCIONES

Nacimiento. Se considera nacimiento el de cualquier ser nacido con vida, independientemente del período que viva. Se trata de nacimientos clasificados según el lugar de residencia de la madre.

Defunción. Defunción es la de cualquier ser nacido con vida.

Nota: A partir del primer trimestre del 2003 se utiliza la delimitación territorial aprobada en el Pleno del Ayuntamiento de 31/01/2003, que modifica el ámbito territorial de los distritos 10, 11, 15, 16, 17.

MIGRACIONES REGISTRADAS

Migracions. Procedents d'altres i baixes per canvi de residència entre municipis registrades en el Padró Municipal d'Habitants.

Immigració. Migracions originades fora de la ciutat de València i que tenen a esta com a destinació. Corresponen a una alta per immigració al Padró Municipal.

Emigració. Migracions originades a la ciutat de València i que tenen com a destinació un municipi diferent. Corresponen a una baixa per emigració al Padró Municipal.

CANVIS DE DOMICILI INTRAURBANS

Canvi de domicili intraurbà. És un canvi de residència que té com a origen i destinació la ciutat de València. Es classifiquen per sexe, edat, nivell d'estudis i valor cadastral del barri d'eixida i del d'arribada.

Valor cadastral. El valor cadastral dels béns immobles és integrat pel valor del sòl i de les construccions. Este es fixa prenent com a referència el valor de mercat, sense que mai no pugui excedir-lo.

El valor cadastral es fixa a partir de les dades existents als corresponents cadastres immobiliaris.

LLISTAT DELS BARRIS SEGONS VALOR CADASTRAL MITJÀ DELS HABITATGES**LISTADO DE LOS BARRIOS SEGÚN VALOR CADASTRAL MEDIO DE SUS VIVIENDAS**

Menys de 16.000 €	De 16.000 a 20.000 €	De 20.000 a 26.000 €	De 26.000 a 35.000 €	Més de 35.000 €
17.5 Mauella	16.2 Ciutat Fallera	12.3 la Creu del Grau	8.1 Patraix	3.4 Arrancapins
17.4 Cases de Bàrcena	11.3 la Malva-rosa	5.2 Morvedre	3.1 el Botànic	15.3 Sant Llorenç
11.5 Natzaret	10.4 Fonteta de Sant Lluís	12.1 Aiora	2.1 Russafa	17.6 Massarojos
19.1 el Forn d'Alcedo	9.4 Sant Marcel·lí	10.5 na Rovella	8.4 Safranar	6.4 Ciutat Universitària
7.4 la Font Santa	15.2 Torreïel	9.2 l'Hort de Senabre	13.2 Ciutat Jardí	6.2 Mestalla
19.8 Faitanar	19.5 el Palmar	11.1 el Grau	14.2 Camí de Vera	4.4 Sant Pau
11.2 el Cabanyal - el Canyameler	18.1 Benimàmet	10.2 en Corts	1.5 el Mercat	1.2 la Xerea
4.3 el Calvari	17.7 Borbotó	9.5 Camí Real	3.2 la Roqueta	2.3 Gran Via
19.7 la Torre	5.4 Tormos	13.1 l'Illa Perduda	4.1 Campanar	3.3 la Petxina
15.1 Orriols	7.2 Soternes	17.1 Benifaraig	13.5 la Carrasca	1.6 Sant Francesc
17.2 Poble Nou	19.2 el Castellar - l'Oliverar	7.1 Nou Moles	18.2 Beniferri	6.1 Exposició
7.3 Tres Forques	17.3 Carpesa	16.1 Benicalap	1.1 la Seu	6.3 Jaume Roig
	5.1 Marxalenes	13.3 l'Amistat	13.4 la Bega Baix	2.2 el Pla del Remei
	1.3 el Carme	8.5 Favara	10.7 Ciutat de les Arts i de les Ciències	
	9.3 la Creu Coberta	1.4 el Pilar		
	10.6 la Punta	11.4 Beteró		
	19.3 Pinedo	4.2 les Tendetes		
		10.1 Mont-Olivet		
		9.1 la Raiosa		
		12.2 Albors		
		12.4 Camí Fondo		
		5.5 Sant Antoni		
		14.1 Benimaclet		
		10.3 Malilla		
		19.6 el Perellonet		
		7.5 la Llum		
		8.2 Sant Isidre		
		8.3 Vara de Quart		
		19.4 el Saler		

Font: Cadastre de Béns Immobles a 01/01/2011

IV. EDIFICACIÓ I HABITATGE**LLICÈNCIES URBANÍSTIQUES MUNICIPALS**

Llicències municipals de construcció i ocupació. El Decret de 17 de juny de 1955 pel qual s'aprova el Reglament de Servicis de les Corporacions Locals, en el títol primer sobre la Intervenció Administrativa en l'Activitat Privada, regula a l'article 21 l'obligatorietat de l'obtenció d'una llicència prèvia en els casos de construcció d'obra nova i primera utilització dels edificis.

MIGRACIONES REGISTRADAS

Migraciones. Procedentes de altas y bajas por cambio de residencia entre municipios registradas en el Padrón Municipal de Habitantes.

Inmigración. Migraciones originadas fuera de la ciudad de Valencia y que tienen esta como destino. Corresponden a un alta por inmigración en el Padrón Municipal.

Emigración. Migraciones originadas en la ciudad de Valencia y que tienen como destino otro municipio. Corresponden a una baja por emigración en el Padrón Municipal.

CAMBIOS DE DOMICILIO INTRAURBANOS

Cambio de domicilio intraurbano. Es un cambio de residencia que tiene como origen y destino la ciudad de Valencia. Se clasifican por sexo, edad, nivel de estudios y valor catastral del barrio de salida y el de llegada.

Valor catastral. El valor catastral de los bienes inmuebles está integrado por el valor del suelo y de las construcciones. Este se fija tomando como referencia el valor de mercado, sin que, en ningún caso, pueda exceder de éste.

El valor catastral se fija a partir de los datos obrantes en los correspondientes catastros inmobiliarios.

IV. EDIFICACIÓN Y VIVIENDA**LICENCIAS URBANÍSTICAS MUNICIPALES**

Licencias municipales de construcción y ocupación. El Decreto de 17 de Junio de 1955 por el que se aprueba el Reglamento de Servicios de las Corporaciones Locales, en su título primero sobre la Intervención Administrativa en la Actividad Privada, regula en el artículo 21 la obligatoriedad de la obtención de una licencia previa en los casos de construcción de obra nueva y primera utilización de los edificios.

Les dades publicades corresponen a les llicències de construcció i ocupació concedides per l'Ajuntament de València durant el període corresponent, oferint-se la informació per trimestre i districte.

Les llicències de construcció inclouen les llicències corresponents als habitatges que es té projectat construir en edificis de nova planta.

Les llicències de primera ocupació inclouen les llicències corresponents a tots els habitatges construïts a edificis de nova planta i rehabilitats.

HABITATGES VISATS

Habitatge. Es defineix com a habitatge un recinte amb diverses habitacions i annexos, que pot ocupar la totalitat d'un edifici (habitatge unifamiliar) o part d'este, estant en este cas el conjunt estructuralment separat i independent de la resta. L'habitatge és concebut per a ser habitat per persones, generalment famílies, i es troba dotat d'accés directe des de la via pública o de recintes comuns privats.

Habitatges visats. És el total d'habitatges d'obra nova i les reformes o restauracions a edificis d'habitatges en bloc o unifamiliars. S'obté mitjançant les fitxes de visat d'encàrrec professional de direcció d'obra. Es comptabilitzen totes les obres promogudes per promotors privats, així com les obres promogudes per organismes públics amb destinació edificis d'habitatges (no es computen, per tant, les obres promogudes per organismes públics que tinguen altres destinacions).

PREU MITJÀ DEL M² DELS HABITATGES

Preu mitjà per m² dels habitatges lliures. La informació procedix de l'Estadística de Preus de l'Habitatge del Ministeri de l'Habitatge. Esta Estadística té com a principal objectiu estimar el preu del m² dels habitatges en propietat del mercat immobiliari i conèixer la seua evolució trimestral i anual.

La unitat d'observació és l'habitatge que ha segut objecte de taxació per una empresa taxadora, d'acord amb les directrius de l'Orde Ministerial ECO/805/2003, de 27 de març. L'explotació de la informació s'efectua de manera exhaustiva.

Habitatge lliure. Es denomina habitatge lliure a aquell que per al seu accés al mercat immobiliari no hi ha restriccions legals, sobre preus, superfícies o qüestions referents al mercat hipotecari.

Antiguitat. Es calcula a partir de la data de terminació de les obres de construcció o de l'última gran rehabilitació de la vivenda o de l'edifici.

Los datos publicados corresponden a las licencias de construcción y ocupación concedidas por el Ayuntamiento de Valencia en el período correspondiente, ofreciéndose la información por trimestre y distrito.

Las licencias de construcción incluyen las licencias correspondientes a las viviendas que se tiene proyectado construir en edificios de nueva planta.

Las licencias de primera ocupación incluyen las licencias correspondientes a todas las viviendas construidas en edificios de nueva planta y rehabilitados.

VIVIENDAS VISADAS

Vivienda. Se define como vivienda un recinto con diversas estancias de habitación y anexos, que puede ocupar la totalidad de un edificio (vivienda unifamiliar) o parte del mismo, estando en este caso el conjunto estructuralmente separado e independiente del resto. La vivienda es concebida para ser habitada por personas, generalmente familias, estando dotada de acceso directo desde la vía pública o de recintos comunes privados.

Viviendas visadas. Es el total de viviendas de obra nueva y las reformas o restauraciones en edificios de viviendas en bloque o unifamiliares. Se obtiene a través de las fichas de visado de encargo profesional de dirección de obra. Se contabilizan todas las obras promovidas por promotores privados, así como las obras promovidas por organismos públicos cuyo destino sea edificios de viviendas (no se computan, por tanto, las obras promovidas por organismos públicos que tengan otros destinos).

PRECIO MEDIO DEL M² DE LAS VIVIENDAS

Precio medio por m² de las viviendas libres. La información procede de la Estadística de Precios de la Vivienda del Ministerio de la Vivienda. Esta Estadística tiene como principal objetivo estimar el precio del m² de la vivienda en propiedad del mercado inmobiliario y conocer su evolución trimestral y anual.

La unidad de observación es la vivienda que ha sido objeto de tasación por una empresa tasadora, de acuerdo con las directrices de la Orden Ministerial ECO/805/2003, de 27 de marzo. La explotación de la información se efectúa de manera exhaustiva.

Vivienda libre. Se denomina vivienda libre a aquella que para su acceso al mercado inmobiliario no existen restricciones legales, sobre precios, superficies o cuestiones referentes al mercado hipotecario.

Antigüedad. Se calcula a partir de la fecha de terminación de las obras de construcción o de la última gran rehabilitación de la vivienda o del edificio.

V. MEDI AMBIENT

OBSERVACIONES METEOROLÒGIQUES

Precipitació. Caiguda de productes de condensació del vapor d'aigua, sòlids o líquids, que arriben a terra amb una velocitat apreciable. Les mesures s'han obtingut considerant dies civils (de 0 a 24 h.).

Humitat relativa. Quocient entre la quantitat de vapor que conté l'atmosfera i la quantitat màxima que podria contindre a la mateixa temperatura, expressat en percentatge.

Dies clars. Aquells en els quals la suma de vuitens de cel tapat per núvols en les observacions efectuades a les 7 h., 13 h i 18 h. (del meridià de Greenwich) és inferior o igual a 4.

Dies núvols. Quan la suma és major de 4 i inferior a 20.

Dies coberts. Quan la suma és igual o superior a 20.

Insolació absoluta. Temps durant el qual el Sol ha lluit al cel en el transcurs d'un període determinat.

Insolació relativa. Relació entre la insolació absoluta i el nombre d'hores que el Sol ha estat sobre l'horitzó.

CONTAMINACIÓ ATMOSFÈRICA

Contaminació atmosfèrica. Es produïx quan en la composició de la capa d'aire hi ha substàncies estranyes, o bé les normals però en quantitats elevades.

V. MEDIO AMBIENTE

OBSERVACIONES METEOROLÓGICAS

Precipitación. Caída de productos de condensación del vapor de agua, sólidos o líquidos, que llegan al suelo con velocidad apreciable. Las medidas se han obtenido considerando días civiles (de 0 a 24 h.).

Humedad relativa. Cociente entre la cantidad de vapor que contiene la atmósfera y la cantidad máxima que podría contener a la misma temperatura, expresado en porcentaje.

Días despejados. Aquellos en que la suma de octavos de cielo tapado por nubes en las observaciones efectuadas a las 7 h., 13 h. y 18 h. (del meridiano de Greenwich) es inferior o igual a 4.

Días nubosos. Cuando la suma es mayor de 4 e inferior a 20.

Días cubiertos. Cuando la suma es igual o superior a 20.

Insolación absoluta. Tiempo durante el cual el Sol ha brillado en el cielo en el transcurso de un período determinado.

Insolación relativa. Relación entre la insolación absoluta y el número de horas en que el Sol haya permanecido sobre el horizonte.

CONTAMINACION ATMOSFÉRICA

Contaminación atmosférica. Se produce cuando en la composición de la capa de aire se encuentran sustancias extrañas, o bien las normales pero en cantidades elevadas.

PM10 y PM2.5. Partícules que passen a través d'un capçal de grandària selectiva per a un diàmetre aerodinàmic de 10 µg i 2.5 µg respectivament amb una eficiència de tall del 50%.

Monòxid de Carboni. Gas incolor sense sabor ni olor. En quantitats elevades pot afectar el metabolisme respiratori. Regulat a la Directiva 2000/69/CE.

Ozó. Oxidant fotoquímic present a l'atmosfera, la funció del qual és de protegir a la terra de la radiació ultraviolada del Sol. Regulat al R.D. 1494/1995.

Òxid Nítric i Diòxid de Nitrogen. Contaminants importants de l'aire, productes de l'oxidació del nitrogen atmosfèric o orgànic (dels combustibles). El NO pot combinar-se junt a l'hemoglobina de la sang reduint la seua capacitat de transport d'oxigen. El NO₂ irrita els alveòls pulmonars. Una font important de NO₂ poden ser les estufes de gas, cremadors o calderes industrials. Regulats al R.D. 717/1987 i Directiva 1999/30/CE.

Les dades de PM10 i PM2.5 de les estacions P. Silla, França i Molí del Sol han estat proporcionats per un analitzador GRIMM 1107 (pendent d'aplicar factor d'equivalència a mètode de referència gravimètric).

Les mitjanes mensuals són susceptibles de patir variacions per validacions posteriors fins a l'estadística definitiva que es publica a l'Abril de l'any següent al de les dades.

PM10 y PM2.5. Partículas que pasen a través de un cabezal de tamaño selectivo para un diámetro aerodinámico de 10 µg y 2.5 µg respectivamente con una eficiencia de corte del 50%.

Monóxido de Carbono. Gas incoloro sin sabor ni olor. En cantidades elevadas puede afectar el metabolismo respiratorio. Regulado en la Directiva 2000/69/CE.

Ozono. Oxidante fotoquímico presente en la atmósfera, cuya función es la de proteger a la tierra de la radiación ultravioleta del Sol. Regulado en el R.D. 1494/1995.

Óxido Nítrico y Dióxido de Nitrógeno. Contaminantes importantes del aire, productos de la oxidación del nitrógeno atmosférico u orgánico (del combustible). El NO puede combinarse con la hemoglobina de la sangre reduciendo su capacidad de transporte de oxígeno. El NO₂ irrita los alvéolos pulmonares. Una fuente importante de NO₂ pueden ser las estufas de gas, quemadores o calderas industriales. Regulados en el R.D. 717/1987 y en la Directiva 1999/30/CE.

Los datos de PM10 y PM2.5 de las estaciones P. Silla, Francia y Molí del Sol han sido proporcionados por un analizador GRIMM 1107 (pendiente de aplicar factor de equivalencia a método de referencia gravimétrico).

Las medias mensuales son susceptibles de sufrir variaciones por validaciones posteriores hasta la estadística definitiva que se publica en Abril del año siguiente al de los datos.

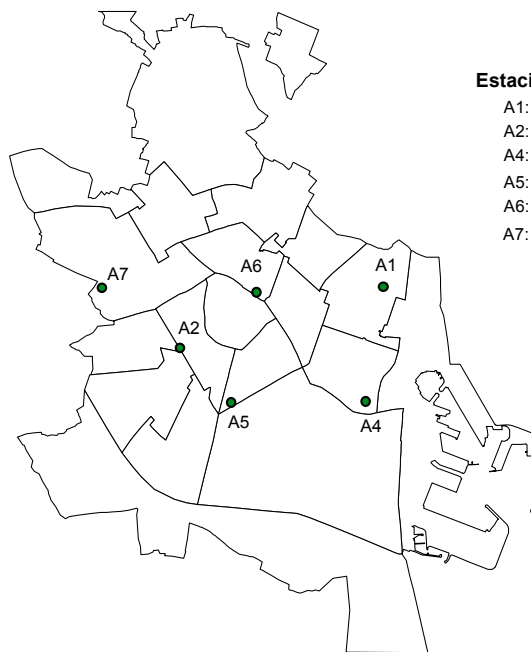

Estaciones Automáticas

- A1: Universitat Politècnica de València
- A2: Ac. Madrid (C. Linares amb C. Lorca)
- A4: Av. França
- A5: Pista de Silla
- A6: Jardins de Vivers
- A7: Molí del Sol

CONTAMINACIÓ ACÚSTICA

Les dades procedeixen del Servei del Laboratori Municipal i del Medi Ambient. Les mesures del nivell sonor es prenen a quatre punts de la ciutat: Molí del Sol, Pista de Silla, Vivers i Av. Ausiàs March.

La informació que publiquem són nivells mitjans al període de referència per als diferents espais horaris. El nivell sonor es mesura a partir d'un mínim que s'estableix al lllindar de percepció de l'oïda humana, el qual és de 0 dB; al voltant de 130 dB se situa el nivell del dolor. L'OCDE estableix com a nivell recomanable valors inferiors als 65 dB.

Nivells sonors de referència:

So de fons al camp: entre 15 i 20 dB.

So a una biblioteca: al voltant de 35 dB.

CONTAMINACIÓN ACÚSTICA

Los datos proceden del Servicio del Laboratorio Municipal y del Medio Ambiente. Las medidas del nivel sonoro se toman en cuatro puntos de la ciudad: Molí del Sol, Pista de Silla, Viveros y Av. Ausias March.

La información que publicamos son niveles promedios en el periodo de referencia para las distintas franjas horarias. El nivel sonoro se mide a partir de un mínimo que se establece en el umbral de percepción del oído humano, este es de 0 dB; entorno a 130 dB se sitúa el nivel del dolor. La OCDE establece como recomendable valores inferiores a los 65 dB.

Niveles sonoros de referencia:

Sonido de fondo en el campo: entre 15 y 20 dB.

Sonido en una biblioteca: en torno a 35 dB.

So d'una conversa: al voltant de 65 dB.
So del trànsit: al voltant de 70 dB.
So d'un avió envoltant-se: al voltant de 120 dB.

Sonido de una conversación: en torno a 65 dB.
Sonido del tráfico: en torno a 70 dB.
Sonido de un avión despegando: en torno a 120 dB.