

DADES

ESTADÍSTIQUES
DE LA CIUTAT
DE VALÈNCIA

NUM. 2 - ABRIL - JUNY 2014

DADES



AJUNTAMENT DE VALENCIA
ÀREA DE DINAMITZACIÓ ECONÒMICA I OCUPACIÓ
OFICINA D'ESTADÍSTICA

www.valencia.es/estadistica
estadistica@valencia.es

ELABORACIÓ:

Oficina d'Estadística
Martínez Ruiz, Francisco
Morales Lorente, Tomás
Moya Equiza, Carmiña
Rodríguez Ciria, María

Ha col·laborat en la publicació:
Estrugo Sendra, Rosa Ana
Lara Giménez, Patricia
Lobato Broto, Enrique
Moshuk, Marta

ÍNDIX

RESUM DE DADES	4
I. ACTIVITAT ECONÒMICA	5
I.1. Mercat de treball. Primer trimestre 2014	7
I.2. Enquesta de Població Activa. Primer trimestre 2014.....	12
I.3. Afiliació de treballadors a la Seguretat Social. Primer trimestre 2014	16
I.4. Constitució i extinció de societats. Primer trimestre 2014.....	20
II. CONSUM I PREUS	24
II.1. Índex de preus de consum. Primer trimestre 2014.....	25
II.2. Transports. Primer trimestre 2014	28
II.3. Comercialització de productes alimentaris. Primer trimestre 2014	37
II.4. Demanda turística. Primer trimestre 2014	41
III. DEMOGRAFIA I POBLACIÓ	43
III.1. Resum de moviments registrats al Padró Municipal.	44
III.2. Naixements i defuncions. Quart trimestre 2013	46
III.3. Migracions registrades. Quart trimestre 2013	47
III.4. Canvis de domicili intraurbans. Quart trimestre 2013.....	51
IV. EDIFICACIÓ I HABITATGE.....	53
IV.1. Llicències urbanístiques municipals. Primer trim. 2014	54
IV.2. Habitatges visats. Primer trimestre 2014	55
IV.3. Preus per m ² dels habitatges. Primer trimestre 2014.....	57
IV.4. Nombre de taxacions d'habitatges lliures. Primer trimestre 2014.....	58
V. MEDI AMBIENT	59
V.1. Observacions meteorològiques. Primer trimestre 2014.....	60
V.2. Contaminació atmosfèrica. Primer trimestre 2014	62
V.3. Contaminació acústica. Primer trimestre 2014.....	63
CONCEPTES.....	64

ÍNDICE

RESUMEN DE DATOS.....	4
I. ACTIVIDAD ECONÓMICA.....	5
I.1. Mercado de trabajo. Primer trimestre 2014.....	7
I.2. Encuesta de Población Activa. Primer trimestre 2014.....	12
I.3. Afiliación de trabajadores a la Seguridad Social. Primer trimestre 2014	16
I.4. Constitución y extinción de sociedades. Primer trimestre 2014	20
II. CONSUMO Y PRECIOS	24
II.1. Índice de precios de consumo. Primer trimestre 2014	25
II.2. Transportes. Primer trimestre 2014	28
II.3. Comercialización de productos alimentarios. Primer trimestre 2014	37
II.4. Demanda turística. Primer trimestre 2014	41
III. DEMOGRAFÍA Y POBLACIÓN	43
III.1. Resumen de movimientos registrados en el Padrón Municipal.	44
III.2. Nacimientos y defunciones. Cuarto trimestre 2013.....	46
III.3. Migraciones registradas. Cuarto trimestre 2013.....	47
III.4. Cambios de domicilio intraurbanos. Cuarto trim. 2013.....	51
IV. EDIFICACIÓN Y VIVIENDA	53
IV.1. Licencias urbanísticas municipales. Primer trim. 2014.....	54
IV.2. Viviendas visadas. Primer trimestre 2014.....	55
IV.3. Precios por m ² de las viviendas. Primer trimestre 2014.....	57
IV.4. Número de tasaciones de viviendas libres. Primer trimestre 2014.....	58
V. MEDIO AMBIENTE.....	59
V.1. Observaciones meteorológicas. Primer trimestre 2014	60
V.2. Contaminación atmosférica. Primer trimestre 2014	62
V.3. Contaminación acústica. Primer trimestre 2014.....	63
CONCEPTOS.....	64

RESUM DE DADES**RESUMEN DE DATOS****Desocupació registrada**

<i>Primer trimestre 2014</i>	<i>Total</i>	<i>Homes</i>	<i>Dones</i>
Gener	79.059	37.945	41.114
Febrer	78.737	37.708	41.029
Març	77.452	37.121	40.331

Paro registrado

<i>Primer trimestre 2014</i>
Enero
Febrero
Marzo

Enquesta de Població Activa (EPA)

<i>Primer trimestre 2014</i>	<i>Total</i>	<i>Homes</i>	<i>Dones</i>
Taxa d'activitat	58,4	64,3	53,2
Taxa de treball	43,7	49,9	40,2
Taxa de desocupació	25,2	25,6	24,7

Encuesta de Población Activa (EPA)

<i>Primer trimestre 2014</i>
Tasa de actividad
Tasa de empleo
Tasa de paro

Demanda turística

<i>Primer trimestre 2014</i>	<i>Grau d'ocupació</i>	<i>Pernoctacions</i>
Gener	29,35	157.229
Febrer	44,06	216.696
Març	48,96	266.009

Demanda turística

<i>Primer trimestre 2014</i>
Enero
Febrero
Marzo

Naixements i defuncions

<i>Quart trimestre 2013</i>	<i>Naixements</i>	<i>Defuncions</i>	<i>Saldo</i>
	1.634	1.726	-92

Nacimientos y defunciones

<i>Cuarto trimestre 2013</i>

Migracions

<i>Quart trimestre 2013</i>	<i>Immigracions</i>	<i>Emigracions</i>	<i>Saldo</i>
	7.179	5.730	1.449

Migraciones

<i>Cuarto trimestre 2013</i>

Canvis de domicili intraurbans

<i>Quart trimestre 2013</i>	<i>Saldo</i>
	9.452

Cambios de domicilio intraurbanos

<i>Cuarto trimestre 2013</i>

Llicències 1^a Ocupació

<i>Primer trimestre 2014</i>	<i>Euros</i>
Llicències	11
Edificis	14
Habitatges	115

Licencias 1^a Ocupación

<i>Primer trimestre 2014</i>
Licencias
Edificios
Viviendas

Preu per m² dels habitatges lliures

<i>Primer trimestre 2014</i>	<i>Euros</i>
Total	1.179,3
Fins a 2 anys d'antiguitat	-
Més de 2 anys d'antiguitat	1.176,8

Precio por m² de las viviendas libres

<i>Primer trimestre 2014</i>
Total
Hasta 2 años de antigüedad
Más de 2 años de antigüedad

I. ACTIVITAT ECONÒMICA

I. ACTIVIDAD ECONÓMICA

ÍNDIX	5	ÍNDICE	5
I.1. Mercat de treball.		I.1. Mercado de trabajo.	
Població desocupada i taxa de desocupació en diferents àmbits.....	7	Población parada y tasa de paro en diferentes ámbitos	7
Evolució mensual de la taxa de desocupació en diferents àmbits.....	7	Evolución mensual de la tasa de paro en diferentes ámbitos.....	7
Evolució mensual desocupació registrada per sexe	8	Evolución mensual del paro registrado por sexo.....	8
Desocupació registrada en diferents àmbits. Mitjana trimestral per sectors	8	Paro registrado en diferentes ámbitos. Media trimestral por sectores.....	8
Desocupació registrada a la ciutat de València. Mitjana trimestral segons edat i sexe	8	Paro registrado en la ciudad de Valencia. Media trimestral según edad y sexo	8
Desocupació registrada a la ciutat de València. Mitjana trimestral segons grup professional i sexe	8	Paro registrado en la ciudad de Valencia. Media trimestral según grupo profesional y sexo.....	8
Desocupació registrada a la ciutat de València. Mitjana trimestral segons edat i temps d'inscripció.....	9	Paro registrado en la ciudad de Valencia. Media trimestral según edad y tiempo de inscripción	9
Desocupació registrada a la ciutat de València. Mitjana trimestral segons edat, sexe i nacionalitat.....	9	Paro registrado en la ciudad de Valencia. Media trimestral según edad, sexo y nacionalidad	9
Desocupació registrada a València ciutat al sector servicis. Mitjana trimestral segons secció d'activitat.....	9	Paro registrado en la ciudad de Valencia en el sector servicios. Media trimestral según sección de actividad.....	9
Desocupació registrada mensual a les oficines de col·locació de la ciutat de València segons sexe	9	Paro registrado mensual en las oficinas de empleo de la ciudad de Valencia según sexo.....	9
Contractes registrats segons tipus de contracte. Comparació amb altres àmbits.....	10	Contratos registrados según tipo de contrato. Comparación con otros ámbitos	10
Contractes registrats a la ciutat de València per mes, sexe i grup d'edat	10	Contratos registrados en la ciudad de Valencia por mes, sexo y grupo de edad.....	10
Contractes registrats a la ciutat de València per mes i grup ocupacional.....	11	Contratos registrados en la ciudad de Valencia por mes y grupo ocupacional	11
Contractes registrats a la ciutat de València per mes i sector d'activitat.....	11	Contratos registrados en la ciudad de Valencia por mes y sector de actividad.....	11
I.2. Enquesta de Població Activa.		I.2. Encuesta de Población Activa.	
Evolució de la població de 16 i més anys en relació amb l'activitat econòmica.....	12	Evolución de la población de 16 y más años en relación con la actividad económica	12
Evolució dels actius, ocupats i desocupats, comparació amb diferents àmbits	12	Evolución de la población activa, ocupada y parada, comparación con diferentes ámbitos	12
Evolució de les taxes d'activitat, treball i desocupació, comparació amb diferents àmbits.....	12	Evolución de las tasas de actividad, empleo y paro, comparación con diferentes ámbitos	12
Població activa segons edat i sexe	13	Población activa según edad y sexo	13
Població activa segons sector econòmic	13	Población activa según sector económico	13
Població ocupada segons edat i sexe.....	13	Población ocupada según edad y sexo	13
Població ocupada segons sector econòmic	13	Población ocupada según sector económico	13
Població ocupada segons situació professional.....	14	Población ocupada según situación profesional	14
Població assalariada per sector econòmic	14	Población asalariada por sector económico	14
Població assalariada del sector públic per tipus de l'administració	14	Población asalariada del sector público por tipo de administración	14
Població desocupada segons edat i sexe	14	Población parada según edad y sexo	14
Població desocupada segons sector econòmic	14	Población parada según sector económico	14
Població desocupada segons el temps que fa que busca treball	15	Población parada según el tiempo de búsqueda de empleo....	15
Població desocupada segons situacions diverses	15	Población parada según situaciones diversas	15
Població inactiva segons situació d'inactivitat	15	Población inactiva según situación de inactividad	15
Llars segons activitat dels membres.....	15	Hogares según actividad de los miembros	15

I.3. Afiliació a la Seguretat Social.

Persones afiliades a la Seguretat Social. Dades a finals de cada mes	16
Persones afiliades a la Seguretat Social segons règim. Dades a finals de cada mes	17
Persones afiliades segons secció d'activitat i règim. Dades a l'últim dia del mes	18
Persones afiliades del sector Servicis segons divisió d'activitat. Dades a l'últim dia del mes	19

I.4. Constitució i extinció de Societats.

Evolució anual	20
Evolució mensual	20
Constitució i extinció de Societats per districte	21
Constitució i extinció de Societats segons sector d'activitat (CNAE 2009)	21
Constitució de Societats segons divisions d'activitat (CNAE 2009) més freqüents.	23
Extinció de Societats segons divisions d'activitat (CNAE 2009) més freqüents	23

I.3. Afiliación a la Seguridad Social.

Personas afiliadas a la Seguridad Social a final de cada mes	16
3.2. Personas afiliadas a la Seguridad Social según régimen. Datos a final de cada mes	17
Personas afiliadas según sección de actividad y régimen. Datos a último día del mes	18
Personas afiliadas del sector Servicios según división de actividad. Datos a último día del mes	19

I.4. Constitución y extinción de Sociedades.

Evolución anual	20
Evolución mensual	20
Constitución y extinción de Sociedades por distrito	21
Constitución y extinción de Sociedades según sector de actividad (CNAE 2009)	21
Constitución de Sociedades según divisiones de actividad (CNAE 2009) más frecuentes	23
Extinción de Sociedades según divisiones de actividad (CNAE 2009) más frecuentes	23

I.1. Mercat de treball. Primer trimestre 2014*I.1. Mercado de trabajo. Primer trimestre 2014***1.1. Població desocupada i taxa de desocupació a diferents àmbits***1.1. Población parada y tasa de paro en diferentes ámbitos*

	Gener	Taxa	Desocupació		Març	Taxa	Mitjana Trimestral
			Febrer	Taxa			
València ciutat	79.059	20,7%	78.737	20,6%	77.452	20,2%	78.416
València oficines Servef	89.195	-	88.694	-	87.211	-	88.367
Província de València	278.241	22,1%	278.425	22,1%	275.616	21,9%	277.427
Comunitat Valenciana	559.523	23,0%	560.438	23,0%	554.536	22,8%	558.166
Espanya	4.814.435	21,0%	4.812.486	21,0%	4.795.866	21,0%	4.807.596

Nota: Població activa de referència EPA amb la nova metodologia 2005.

Font: Servei Valencià d'Ocupació i Formació.

1.2. Evolució mensual de la taxa de desocupació en diferents àmbits*1.2. Evolución mensual de la tasa de paro en diferentes ámbitos*

		València ciutat	Província de València	Comunitat Valenciana	Espanya
2013	Gener	21,6%	22,5%	23,7%	21,4%
	Febrer	21,8%	22,8%	24,0%	21,6%
	Març	21,6%	22,7%	23,9%	21,6%
	Abril	21,5%	23,2%	24,1%	21,5%
	Maig	21,1%	22,9%	23,6%	21,1%
	Juny	21,2%	22,7%	23,2%	20,5%
	Juliol	22,3%	23,0%	23,2%	20,3%
	Agost	22,4%	23,2%	23,4%	20,3%
	Setembre	22,1%	23,0%	23,4%	20,4%
	Octubre	21,1%	22,5%	23,2%	20,9%
	Novembre	20,9%	22,0%	22,8%	20,8%
	Desembre	20,3%	21,4%	22,2%	20,4%
2014	Gener	20,7%	22,1%	23,0%	21,0%
	Febrer	20,6%	22,1%	23,0%	21,0%
	Març	20,2%	21,9%	22,8%	21,0%

Font: Servei Valencià d'Ocupació i Formació.

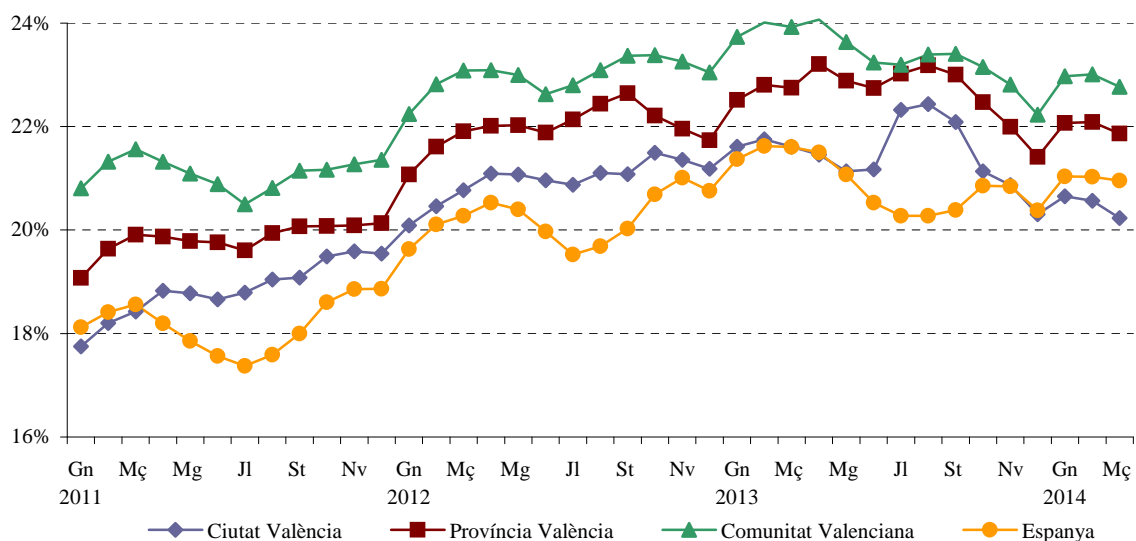
EVOLUCIÓ DE LA TAXA DE DESOCUPACIÓ

1.3. Evolució mensual de la desocupació registrada per sexe*1.3. Evolución mensual del paro registrado por sexo*

		Total Ciutat	Homes	Dones	Total Oficines	Homes	Dones
2013	Abril	82.948	40.900	42.048	93.492	46.045	47.447
	Maig	81.705	40.207	41.498	92.123	45.285	46.838
	Juny	81.852	40.086	41.766	92.130	45.077	47.053
	Juliol	82.468	39.682	42.786	92.571	44.524	48.047
	Agost	82.868	39.922	42.946	93.114	44.834	48.280
	Setembre	81.598	39.257	42.341	91.950	44.242	47.708
	Octubre	81.083	38.815	42.268	91.444	43.742	47.702
	Novembre	80.050	38.131	41.919	90.210	42.965	47.245
	Desembre	77.900	37.190	40.710	87.747	41.881	45.866
2014	Gener	79.059	37.945	41.114	89.195	42.771	46.424
	Febrer	78.737	37.708	41.029	88.694	42.440	46.254
	Març	77.452	37.121	40.331	87.211	41.716	45.495

Font: Servei Valencià d'Ocupació i Formació.

1.4. Desocupació registrada en diferents àmbits. Mitjana trimestral per sectors*1.4. Paro registrado en diferentes ámbitos. Media trimestral por sectores*

	Total	Agricultura	Indústria	Construcció	Servicis	Sense ocupació anterior
València ciutat	78.416	1.500	7.915	8.162	57.055	3.785
València oficines Servef	88.367	1.711	9.169	9.363	63.775	4.349
Província de València	277.427	9.993	39.022	32.341	180.432	15.639
Comunitat Valenciana	558.166	21.183	84.228	69.196	348.335	35.224
Espanya	4.807.597	218.398	507.379	640.480	3.061.711	379.629

Font: Servei Valencià d'Ocupació i Formació.

1.5. Desocupació registrada a la ciutat de València. Mitjana trimestral segons edat i sexe*1.5. Paro registrado en la ciudad de Valencia. Media trimestral según edad y sexo*

	Total	%	Homes	%	Dones	%
Total	78.416	100,0%	37.591	100,0%	40.825	100,0%
Menys de 20	988	1,3%	581	1,5%	407	1,0%
20 a 24 anys	4.029	5,1%	2.052	5,5%	1.977	4,8%
25 a 29 anys	6.801	8,7%	3.258	8,7%	3.543	8,7%
30 a 34 anys	9.020	11,5%	4.219	11,2%	4.801	11,8%
35 a 39 anys	11.019	14,1%	5.208	13,9%	5.811	14,2%
40 a 44 anys	10.789	13,8%	5.190	13,8%	5.599	13,7%
45 a 49 anys	11.119	14,2%	5.430	14,4%	5.689	13,9%
50 a 54 anys	10.081	12,9%	4.758	12,7%	5.323	13,0%
55 a 59 anys	9.281	11,8%	4.457	11,9%	4.823	11,8%
60 i més anys	5.290	6,7%	2.438	6,5%	2.852	7,0%

Font: Servei Valencià d'Ocupació i Formació.

1.6. Desocupació registrada a la ciutat de València. Mitjana trimestral segons grup professional i sexe*1.6. Paro registrado a la ciudad de Valencia. Media trimestral según grupo profesional y sexo*

	Total	Homes	Dones
Total	78.416	37.591	40.825
Directors i gerents	1.449	1.023	426
Tècnics i professionals científics	8.851	3.569	5.282
Tècnics i professionals de suport	7.952	4.650	3.301
Empleats administratius	10.863	2.506	8.357
Treballadors dels servicis	17.607	5.065	12.542
Treball. de l'agricultura i pesca	570	444	126
Artesans i treballadors qualificats	11.069	10.026	1.044
Operadors de maquinària	4.694	3.822	872
Ocupacions elementals	15.318	6.455	8.864
Ocupacions militars	43	32	11

Font: Servei Valencià d'Ocupació i Formació.

1.7. Desocupació registrada a la ciutat de València. Mitjana trimestral segons nivell formatiu*1.7. Paro registrado en la ciudad de Valencia. Media trimestral según nivel formativo*

	Total	%
Total	78.416	100,0%
Sense estudis	556	0,7%
Estudis primaris incomplets	1.258	1,6%
Estudis primaris complets	2.901	3,7%
Estudis secundaris	57.992	74,0%
Programes de formació professional	5.743	7,3%
Educació general	52.249	66,6%
Estudis postsecundaris	15.709	20,0%
Tècnics-professionals superiors	4.661	5,9%
Primer cicle	3.889	5,0%
Segon i tercer cicle	7.043	9,0%
Altres	117	0,1%

*Font: Servei Valencià d'Ocupació i Formació.***1.8. Desocupació registrada a la ciutat de València. Mitjana trimestral segons edat, sexe i nacionalitat***1.8. Paro registrado en la ciudad de Valencia. Media trimestral según edad, sexo y nacionalidad*

	Total		Homes		Dones	
	Espanyols	Estrangers	Espanyols	Estrangers	Espanyoles	Estrangeres
Total	67.855	10.561	31.874	5.717	35.981	4.844
Menys de 20	865	123	501	80	363	43
20 a 24 anys	3.491	538	1.802	250	1.689	288
25 a 29 anys	5.763	1.038	2.794	464	2.969	574
30 a 34 anys	7.169	1.851	3.360	859	3.809	992
35 a 39 anys	8.989	2.029	4.113	1.095	4.876	935
40 a 44 anys	9.191	1.598	4.222	968	4.969	630
45 a 49 anys	9.724	1.395	4.580	850	5.144	545
50 a 54 anys	9.106	975	4.187	572	4.919	404
55 a 59 anys	8.604	677	4.067	391	4.537	286
60 i més anys	4.954	336	2.248	190	2.706	147

*Font: Servei Valencià d'Ocupació i Formació.***1.9. Desocupació registrada a la ciutat de València al sector servicis. Mitjana trimestral segons secció d'activitat***1.9. Paro registrado en la ciudad de Valencia en el sector servicios. Media trimestral según sección de actividad*

	Total			
Sector Servicis	57.055			
Comerç, reparacions	11.160		Administració pública, defensa i Seg. Social	1.816
Transport i emmagatzemament	2.666		Educació	2.146
Hostaleria	7.811		Activitat sanitària i servicis socials	2.972
Informació i comunicacions	1.539		Activitats artístiques, recreatives i d'entreteniment	1.536
Activitats financeres i d'assegurances	911		Altres servicis	2.466
Activitats immobiliàries	592		Llars que col·loquen personal domèstic o	1.067
Activitats professionals, científiques i tècniques	8.181		productores de béns i servicis per a ús propi	
Activitats administratives i servicis auxiliars	12.160		Organismes extraterritorials	31

*Font: Servei Valencià d'Ocupació i Formació.***1.10. Desocupació registrada mensual a les oficines de col·locació de la ciutat de València segons sexe***1.10. Paro registrado mensual en las oficinas de empleo de la ciudad de Valencia según sexo*

		Total								
		Total	Av. Port	Felip Rinaldi	Vila Barberà	Av. Cid	Joan Llorens	Alfambra	Lluís Oliag	Arts Gràfiques
Total	Gener	89.195	9.333	14.083	10.687	10.286	12.100	10.657	11.758	10.291
	Febrer	88.694	9.363	14.005	10.580	10.172	12.137	10.595	11.722	10.120
	Març	87.211	9.155	13.862	10.456	9.988	11.955	10.413	11.526	9.856
Homes	Gener	42.771	4.494	7.041	5.052	4.757	5.755	5.178	5.601	4.893
	Febrer	42.440	4.492	6.985	5.004	4.694	5.769	5.132	5.575	4.789
	Març	41.716	4.368	6.886	4.983	4.564	5.702	5.049	5.519	4.645
Dones	Gener	46.424	4.839	7.042	5.635	5.529	6.345	5.479	6.157	5.398
	Febrer	46.254	4.871	7.020	5.576	5.478	6.368	5.463	6.147	5.331
	Març	45.495	4.787	6.976	5.473	5.424	6.253	5.364	6.007	5.211

Font: Servei Valencià d'Ocupació i Formació.

1.11. Contractes registrats segons tipus de contracte. Comparació amb altres àmbits1.11. *Contratos registrados según tipo de contrato. Comparación con otros ámbitos*

	València ciutat	%	València Província	Ciutat / Província	Comunitat Valenciana	Ciutat / Comunitat
Gener	22.133	100,0%	62.085	35,6%	110.174	20,1%
Indefinitos	1.944	8,8%	4.721	41,2%	9.276	21,0%
Temporals	20.189	91,2%	57.364	35,2%	100.898	20,0%
Febrer	19.247	100,0%	51.652	37,3%	94.281	20,4%
Indefinitos	1.995	10,4%	4.769	41,8%	9.168	21,8%
Temporals	17.252	89,6%	46.883	36,8%	85.113	20,3%
Març	23.307	100,0%	62.048	37,6%	108.535	21,5%
Indefinitos	2.252	9,7%	5.244	42,9%	10.298	21,9%
Temporals	21.053	90,3%	56.802	37,1%	98.235	21,4%
Altres	2	0,0%	2	100,0%	2	100,0%

Font: Servei Valencià d'Ocupació i Formació (SERVEF).

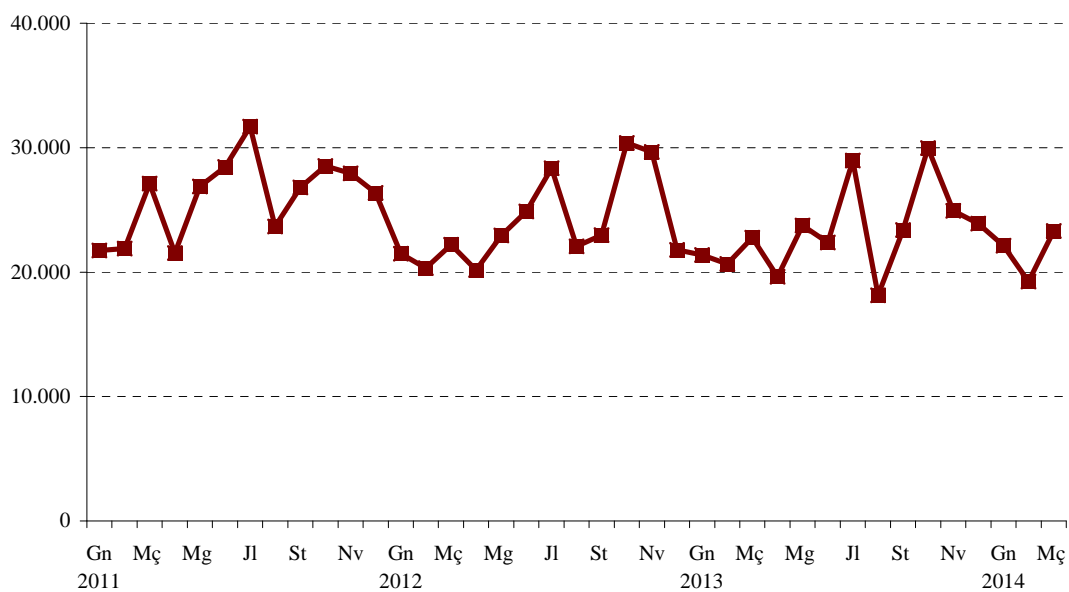
EVOLUCIÓ DE CONTRACTES REGISTRATS**1.12. Contractes registrats a la ciutat de València per mes, sexe i grup d'edat**1.12. *Contratos registrados en la ciudad de Valencia por mes, sexo y grupo de edad*

	Total	Homes	Dones
Gener	22.133	11.816	10.317
Menys de 25	3.519	1.595	1.924
25 a 44 anys	14.626	8.060	6.566
45 i més anys	3.988	2.161	1.827
Febrer	19.247	9.860	9.387
Menys de 25	3.098	1.330	1.768
25 a 44 anys	12.709	6.753	5.956
45 i més anys	3.440	1.777	1.663
Març	23.307	11.834	11.473
Menys de 25	4.236	1.739	2.497
25 a 44 anys	15.188	8.054	7.134
45 i més anys	3.883	2.041	1.842

Font: Servei Valencià d'Ocupació i Formació (SERVEF).

1.13. Contractes registrats a la ciutat de València per mes i grup ocupacional*1.13. Contratos registrados en la ciudad de Valencia por mes y grupo ocupacional*

	Gener	%	Febrer	%	Març	%
Total	22.133	100,0%	19.247	100,0%	23.307	100,0%
Directors i gerents	671	3,0%	56	0,3%	49	0,2%
Tècnics i professionals científics	1.353	6,1%	2.056	10,7%	1.921	8,2%
Tècnics i professionals de suport	1.460	6,6%	1.389	7,2%	1.618	6,9%
Empleats administratius	2.588	11,7%	1.933	10,0%	2.228	9,6%
Treballadors dels servicis	6.284	28,4%	5.952	30,9%	8.651	37,1%
Treball. de l'agricultura i pesca	112	0,5%	62	0,3%	52	0,2%
Artesans i treballadors qualificats	1.298	5,9%	1.161	6,0%	1.254	5,4%
Operadors de maquinària	830	3,8%	507	2,6%	691	3,0%
Ocupacions elementals	7.537	34,1%	6.131	31,9%	6.842	29,4%
Ocupacions militars	0	0,0%	0	0,0%	1	0,0%

Font: Servei Valencià d'Ocupació i Formació (SERVEF).

1.14. Contractes registrats a la ciutat de València per mes i sector d'activitat*1.14. Contratos registrados en la ciudad de Valencia por mes y sector de actividad*

	Total	Agricultura	Indústria	Construcció	Servicis
Total Trimestre	64.690	4.183	2.285	3.128	55.094
%	100,0%	6,5%	3,5%	4,8%	85,2%
Gener	22.133	1.658	464	1.187	18.824
Febrer	19.250	1.442	713	1.012	16.083
Març	23.307	1.083	1.108	929	20.187

Font: Servei Valencià d'Ocupació i Formació (SERVEF).

I.2. Enquesta de Població Activa. Primer trimestre 2014*I.2. Encuesta de Población Activa. Primer trimestre 2014***2.1. Evolució de la població de 16 i més anys en relació amb l'activitat econòmica***2.1. Evolución de la población de 16 y más años en relación con la actividad económica*

	16 o més anys	Actius	Ocupats	Desocupats	Inactius
2013 2n trim	658,8	386,6	287,6	99,0	272,1
3r trim	650,6	369,4	281,4	88,0	281,2
4t trim	651,4	383,6	292	91,6	267,8
2014 1r trim	655,3	382,8	286,5	96,3	272,5

Nota: Dades en milers.

Font: Enquesta de Població Activa. INE.

2.2. Evolució de la població activa, ocupada i desocupada, comparació amb diferents àmbits*2.2. Evolución de la población activa, ocupada y parada, comparación con diferentes ámbitos*

	Actius			Ocupats			Desocupats		
	Ciutat	Comunitat	Espanya	Ciutat	Comunitat	Espanya	Ciutat	Comunitat	Espanya
Total									
2013 2n trim	386,6	2.462,7	23.207,9	287,6	1.757,8	17.160,6	99,0	704,9	6.047,3
3r trim	369,4	2.451,4	23.173,4	281,4	1.772,5	17.230,0	88,0	678,9	5.943,4
4t trim	383,6	2.461,9	23.070,9	292,0	1.793,5	17.135,2	91,6	668,3	5.935,6
2014 1r trim	382,8	2.435,8	22.883,9	286,5	1.752,7	16.950,6	96,3	683,1	5.933,3
Homes									
2013 2n trim	202,5	1.346,7	12.527,6	146,3	979,4	9.333,2	56,2	367,3	3.194,4
3r trim	195,1	1.338,7	12.545,6	147,0	973,6	9.384,8	48,1	365,1	3.160,8
4t trim	204,0	1.337,0	12.415,6	154,6	986,2	9.306,8	49,4	350,7	3.108,8
2014 1r trim	198,3	1.316,2	12.282,1	147,6	959,5	9.165,6	50,7	356,6	3.116,6
Dones									
2013 2n trim	184,1	1.116,0	10.680,3	141,4	778,4	7.827,4	42,7	337,6	2.852,9
3r trim	174,2	1.112,7	10.627,8	134,4	798,9	7.845,2	39,8	313,8	2.782,6
4t trim	179,6	1.124,9	10.655,2	137,4	807,3	7.828,4	42,2	317,6	2.826,8
2014 1r trim	184,6	1.119,6	10.601,8	138,9	793,1	7.785,0	45,7	326,5	2.816,7

Nota: Dades en milers.

Font: Enquesta de Població Activa. INE.

2.3. Evolució de les taxes d'activitat, treball i desocupació, comparació amb diferents àmbits*2.3. Evolución de las tasas de actividad, empleo y paro, comparación con diferentes ámbitos*

	Taxa d'activitat			Taxa de treball			Taxa de desocupació		
	Ciutat	Comunitat	Espanya	Ciutat	Comunitat	Espanya	Ciutat	Comunitat	Espanya
Total									
2013 2n trim	58,7	59,6	60,0	43,7	42,6	44,4	25,6	28,6	26,1
3r trim	56,8	59,5	60,0	43,3	43,0	44,6	23,8	27,7	25,7
4t trim	58,9	59,8	59,9	44,8	43,6	44,5	23,9	27,2	25,7
2014 1r trim	58,4	59,3	59,5	43,7	42,7	44,1	25,2	28,0	25,9
Homes									
2013 2n trim	65,3	66,3	66,3	47,1	48,3	49,4	27,8	27,3	25,5
3r trim	63,7	66,2	66,6	47,1	48,1	49,8	24,7	27,3	25,2
4t trim	65,9	66,2	66,1	48,0	48,8	49,5	24,2	26,2	25,0
2014 1r trim	64,3	65,3	65,5	49,9	47,6	48,9	25,6	27,1	25,4
Dones									
2013 2n trim	52,8	53,1	54,0	40,7	37,1	39,6	23,2	30,3	26,7
3r trim	50,6	53,0	53,8	40,6	38,1	39,7	22,9	28,2	26,2
4t trim	52,6	53,7	54,0	39,0	38,5	39,6	23,5	28,2	26,5
2014 1r trim	53,2	53,5	53,8	40,2	37,9	39,5	24,7	29,2	26,6

Nota: Dades en percentatges.

Font: Enquesta de Població Activa. INE.

2.4. Població activa segons edat i sexe*2.4. Población activa según edad y sexo*

	Total	Homes	Dones
Total	382,8	198,3	184,6
16 a 19 anys	2,8	1,7	1,0
20 a 24 anys	23,2	12,3	10,9
25 a 29 anys	38,4	19,7	18,6
30 a 54 anys	250,3	127,9	122,5
55 i més	68,1	36,6	31,5

Nota: Dades en milers.

Font: Enquesta de Població Activa. INE.

2.5. Població activa segons sector econòmic*2.5. Población activa según sector económico*

	València	%
Total	382,8	100,0%
Agricultura	2,6	1,6%
Indústria	32,6	8,6%
Construcció	12,2	4,0%
Servicis	271,8	71,5%
Han deixat l'últim treball fa més d'un any	54,9	13,2%
Desocupats que busquen 1r treball	8,6	1,1%

Nota: Dades en milers.

Font: Enquesta de Població Activa. INE.

2.6. Població ocupada segons edat i sexe*2.6. Población ocupada según edad y sexo*

	Total	Homes	Dones
Total	286,5	147,6	138,9
16 a 19 anys	9,9	4,7	5,2
25 a 29 anys	194,8	14,4	14,0
30 a 54 anys	53,4	100,6	94,2
55 i més	147,6	27,9	25,5

Nota: Dades en milers.

Font: Enquesta de Població Activa. INE.

2.7. Població ocupada segons sector econòmic*2.7. Población ocupada según sector económico*

	València	%
Total	286,5	100,0%
Agricultura	2,6	0,9%
Indústria	30,5	10,6%
Construcció	7,3	2,5%
Servicis	246,0	85,9%

Nota: Dades en milers.

Font: Enquesta de Població Activa. INE.

2.8. Població ocupada segons situació professional*2.8. Población ocupada según situación profesional*

	València	%
Total	286,5	100,0%
Empresaris amb o sense assalariats	52,6	18,4%
Ajuda familiar	1,6	0,6%
Assalariats	232,1	81,0%
Sector públic	55,6	24,0%
Sector privat	176,5	76,0%
Altra situació	0,3	0,1%

Nota: Dades en milers.

Font: Enquesta de Població Activa. INE.

2.9. Població assalariada per sector econòmic*2.9. Población asalariada por sector económico*

	Total	Agricultura	Indústria	Construcció	Servicis
València	232,0	2,6	24,0	4,5	200,9
%	100,0%	1,1%	10,3%	1,9%	86,6%

Nota: Dades en milers.

Font: Enquesta de Població Activa. INE.

2.10. Població assalariada del sector públic per tipus d'administració*2.10. Población asalariada del sector público por tipo de administración*

	Total	Administ. Central	Seguretat Social	Administ. Autonòmica	Administ. Local	Empresa pública	Altres
València	55,6	6,5	0,6	40,6	5,8	2,0	-
%	100,0%	11,7%	1,1%	73,0%	10,4%	3,6%	-

Nota: Dades en milers.

Font: Enquesta de Població Activa. INE.

2.11. Població desocupada segons edat i sexe*2.11. Población parada según edad y sexo*

	Total	Homes	Dones
Total	96,3	50,7	45,6
16 a 19 anys	2,8	1,7	1,0
20 a 24 anys	13,3	7,6	5,7
25 a 29 anys	10,0	5,4	4,6
30 a 54 anys	55,6	27,3	28,3
55 i més	14,7	8,7	6,0

Nota: Dades en milers.

Font: Enquesta de Població Activa. INE.

2.12. Població desocupada segons sector econòmic*2.12. Población parada según sector económico*

	València	%
Total	96,3	100,0%
Agricultura	0,0	0,0%
Indústria	2,1	2,2%
Construcció	4,9	5,1%
Servicis	25,8	26,8%
Desocupats >1 any	54,9	57,0%
Busquen primera ocupació	8,6	8,9%

Nota: Dades en milers.

Font: Enquesta de Població Activa. INE.

2.13. Població desocupada segons el temps que fa que busca treball*2.13. Población parada según el tiempo de búsqueda de empleo*

	València	%
Total	96,3	100,0%
Ja l'han trobat	3,0	3,1%
< de 3 mesos	5,6	5,8%
de 3 a 11 mesos	19,0	19,7%
d'1 a 2 anys	20,6	21,4%
més de 2 anys	48,2	50,1%

Nota: Dades en milers.

Font: Enquesta de Població Activa. INE.

2.14. Població desocupada segons situacions diverses*2.14. Población parada según situaciones diversas*

	València	%
Total	96,3	100,0%
Estudiants	10,8	11,2%
Jubilats i pensionistes	1,6	1,7%
Feines de la llar	68,7	71,3%
Treballs socials o activitats benèfiques	0,6	0,6%
Resta de situacions	3,1	3,2%
No classificables	11,6	12,0%

Nota: Dades en milers.

Font: Enquesta de Població Activa. INE.

2.15. Població inactiva segons situació d'inactivitat*2.15. Población inactiva según situación de inactividad*

	València	%
Total	272,5	100,0%
Estudiants	30,0	11,0%
Jubilats i pensionistes	144,1	52,9%
Feines de la llar	65,5	24,0%
Incapacitat permanent	27,8	10,2%
Resta de situacions	4,2	1,5%
No classificable	0,9	0,3%

Nota: Dades en milers.

Font: Enquesta de Població Activa. INE.

2.16. Llars segons activitat dels membres*2.16. Hogares según actividad de los miembros*

	València	%
Total	329,1	100,0%
Hi ha algú actiu	229,8	69,8%
Tots els actius ocupats	156,4	47,5%
Tots els actius aturats	30,6	9,3%
Sense cap actiu	99,3	30,2%

Nota: Dades en milers.

Font: Enquesta de Població Activa. INE.

Personas afiliadas a la Seguridad Social. Mes 3 / 2014

Persones afiliades a la Seguretat Social. Mes 3 / 2014

1. Personas afiliadas a la Seguridad Social. Datos a final de cada mes

1. Persones afiliades a la Seguretat Social. Dades a finals de cada mes

		Valencia / València	Provincia / Província	Comunitat Valenciana	España / Espanya
2013	Març	325.026	827.023	1.542.903	16.169.814
	Abril	322.395	816.883	1.530.414	16.198.707
	Maig	320.412	812.125	1.527.363	16.281.979
	Juny	319.748	807.730	1.534.169	16.346.688
	Juliol	314.641	801.507	1.530.647	16.284.726
	Agost	314.013	797.655	1.516.955	16.271.446
	Setembre	317.026	806.755	1.520.096	16.240.307
	Octubre	320.745	831.850	1.557.458	16.190.225
	Novembre	323.982	849.866	1.584.419	16.311.593
	Desembre	322.179	845.544	1.573.969	16.258.042
2014	Gener	318.858	831.876	1.551.611	16.101.625
	Febrer	320.757	832.126	1.552.938	16.168.480
	Març	322.870	831.800	1.559.158	16.269.721

Nota: Personas afiliadas en alta el último día del mes. Nota: Persones afiliades en alta l'últim dia del mes.

Fuente: Ministerio de Empleo y Seguridad Social. Font: Ministeri d'Ocupació i Seguretat Social.

Evolución de personas afiliadas a la Seguridad Social
Evolució de persones afiliades a la Seguretat Social



2. Personas afiliadas a la Seguridad Social según régimen. Datos a final de cada mes

2. Persones afiliades a la Seguretat Social segons règim. Dades a finals de cada mes

		Total	Agrari	Autònom	General	Llar	Mar
2013	Març	325.026	3.475	49.125	259.743	11.073	1.610
	Abril	322.395	3.110	49.003	257.564	11.107	1.611
	Maig	320.412	3.009	49.073	255.583	11.136	1.611
	Juny	319.748	2.089	49.164	255.738	11.138	1.619
	Juliol	314.641	2.109	48.785	251.136	10.984	1.627
	Agost	314.013	1.940	48.428	251.086	10.940	1.619
	Setembre	317.026	3.044	48.791	252.743	10.869	1.579
	Octubre	320.745	4.018	49.098	255.099	10.943	1.587
	Novembre	323.982	4.603	49.320	257.514	10.953	1.592
	Desembre	322.179	4.549	49.481	255.612	10.949	1.588
2014	Gener	318.858	3.991	49.270	253.069	10.936	1.592
	Febrer	320.757	3.727	49.395	255.024	11.024	1.587
	Març	322.870	3.390	49.599	257.214	11.078	1.589

Nota: Personas afiliadas en alta el último día del mes. Nota: Persones afiliades en alta l'últim dia del mes.
 Fuente: Ministerio de Empleo y Seguridad Social. Font: Ministeri d'Ocupació i Seguretat Social.

Personas afiliadas a la Seguridad Social según régimen. 3 / 2014
 Persones afiliades a la Seguretat Social segons règim. 3 / 2014

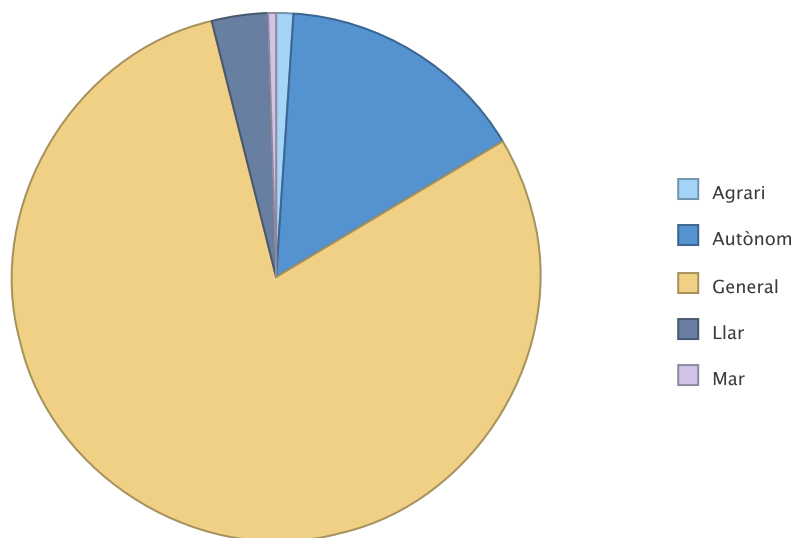

3. Personas afiliadas según sección de actividad y régimen. Datos a último día del mes

3. Persones afiliades segons secció d'activitat i règim. Dades a l'últim dia del mes

	Total	General	Autónomos / Autònoms	Otros / Altres
Total	322.870	257.214	49.599	16.057
A Agricultura, ramaderia, silvicultura i pesca	5.343	1.371	526	3.446
B Indústries extractives	97	85	12	0
C Indústria manufacturera	9.445	6.205	3.240	0
D Subministrament d'energia elèctrica, gas, vapor i aire condicionat	1.104	1.086	18	0
E Subministrament d'aigua, activitats de sanejament, gestió de residus i descontaminació	3.160	3.125	35	0
F Construcció	12.937	9.661	3.267	9
G Comerç a l'engròs i al detall; reparació de vehicles de motor i motocicletes	46.439	32.820	13.619	0
H Transport i emmagatzemament	18.908	14.117	3.280	1.511
I Hostaleria	24.930	19.725	5.205	0
J Informació i comunicacions	9.461	8.312	1.149	0
K Activitats financeres i d'assegurances	14.448	13.222	1.226	0
L Activitats immobiliàries	3.062	2.246	816	0
M Activitats professionals, científiques i tècniques	22.587	16.049	6.538	0
N Activitats administratives i servicis auxiliars	27.288	24.342	2.946	0
O Administració Pública i defensa; Seguretat Social obligatòria	25.493	25.486	7	0
P Educació	22.571	21.169	1.402	0
Q Activitats sanitàries i de servicis socials	45.516	43.436	2.080	0
R Activitats artístiques, recreatives i d'entreteniment	7.135	6.149	977	9
S Altres servicis	10.835	7.578	3.253	4
T Activitats de les llars com a ocupadors de personal domèstic; activitats de les llars com a productors de béns i servicis per a ús propi	12.077	996	3	11.078
U Activitats d'organitzacions i organismes extraterritorials	34	34	0	0

Nota: Personas afiliadas en alta el último día del mes. Nota: Persones afiliades en alta l'últim dia del mes.

Fuente: Ministerio de Empleo y Seguridad Social. Font: Ministeri d'Ocupació i Seguretat Social.

4. Personas afiliadas del sector Servicios según división de actividad. Datos a último día del mes
4. Persones afiliades del sector Servicis segons divisió d'activitat. Dades a l'últim dia del mes

		Total	General	Autónomos / Autònoms	Otros / Altres
Total		278.673	234.651	42.498	1.524
45	Venda i reparació de vehicles de motor i motocicletes	3.794	2.793	1.001	0
46	Comerç a l'engròs i intermediaris del comerç, excepte de vehicles de motor i motocicletes	12.543	8.614	3.929	0
47	Comerç al detall, excepte de vehicles de motor i motocicletes	30.102	21.413	8.689	0
49	Transport terrestre i per canonada	9.935	6.953	2.982	0
50	Transport marítim i per vies navegables interiors	153	56	13	84
51	Transport aeri	152	149	3	0
52	Emmagatzemament i activitats annexes al transport	6.959	5.328	204	1.427
53	Activitats postals i de correus	1.709	1.631	78	0
55	Servicis d'allotjament	2.263	2.174	89	0
56	Servicis de menjars i begudes	22.667	17.551	5.116	0
58	Edició	1.609	1.398	211	0
59	Activitats cinematogràfiques, de vídeo i de programes de televisió, gravació de so i edició musical	481	365	116	0
60	Activitats de programació i emissió de ràdio i televisió	121	105	16	0
61	Telecomunicacions	2.784	2.642	142	0
62	Programació, consultoria i altres activitats relacionades amb la informàtica	3.824	3.307	517	0
63	Servicis d'informació	642	495	147	0
64	Servicis financers, excepte assegurances i fons de pensions	9.432	9.413	19	0
65	Assegurances, reassegurances i fons de pensions, excepte Seguretat Social obligatòria	2.728	2.684	44	0
66	Activitats auxiliars als servicis financers i a les assegurances	2.288	1.125	1.163	0
68	Activitats immobiliàries	3.062	2.246	816	0
69	Activitats jurídiques i de comptabilitat	9.510	6.670	2.840	0
70	Activitats de les seus centrals; activitats de consultoria de gestió empresarial	1.595	1.261	334	0
71	Servicis tècnics d'arquitectura i enginyeria; assajos i anàlisis tècniques	4.542	3.203	1.339	0
72	Investigació i desenrotllament	1.982	1.676	306	0
73	Publicitat i estudis de mercat	2.281	1.622	659	0
74	Altres activitats professionals, científiques i tècniques	2.282	1.388	894	0
75	Activitats veterinàries	395	229	166	0
77	Activitats de lloguer	2.513	1.287	1.226	0
78	Activitats relacionades amb l'ocupació	6.081	6.028	53	0
79	Activitats d'agències de viatges, operadors turístics, servicis de reserves i activitats relacionades amb estos	1.170	964	206	0
80	Activitats de seguretat i investigació	2.343	2.305	38	0
81	Servicis a edificis i activitats de jardineria	9.655	9.089	566	0
82	Activitats administratives d'oficina i altres activitats auxiliars a les empreses	5.526	4.669	857	0
84	Administració pública i defensa; Seguretat Social obligatòria	25.493	25.486	7	0
85	Educació	22.571	21.169	1.402	0
86	Activitats sanitàries	38.290	36.256	2.034	0
87	Assistència en establiments residencials	4.285	4.273	12	0
88	Activitats de servicis socials sense allotjament	2.941	2.907	34	0
90	Activitats de creació, artístiques i espectacles	1.646	1.116	530	0
91	Activitats de biblioteques, arxius, museus i altres activitats culturals	450	422	28	0
92	Activitats de jocs d'atzar i apostes	883	780	103	0
93	Activitats esportives, recreatives i d'entreteniment	4.156	3.831	316	9
94	Activitats associatives	4.012	3.638	370	4
95	Reparació d'ordinadors, efectes personals i articles d'ús domèstic	1.641	735	906	0
96	Altres servicis personals	5.182	3.205	1.977	0

*Nota: Personas afiliadas en alta el último día del mes. Nota: Persones afiliades en alta l'últim dia del mes.
Fuente: Ministerio de Empleo y Seguridad Social. Font: Ministeri d'Ocupació i Seguretat Social.*

Constitución y Extinción de Sociedades. Trimestre 1 / 2014

Constitució i Extinció de Societats. Trimestre 1 / 2014

1. Evolución anual de la constitución y extinción de Sociedades

1. Evolució anual de la constitució i extinció de Societats

	Constitució	Extinció
2010	1.899	598
2011	2.125	583
2012	2.096	690
2013	2.221	790
2014	634	209

Nota: Los datos del último año corresponden al acumulado hasta el trimestre del informe. Fuente: BORME. Registro Mercantil.

Nota: Les dades de l'últim any corresponen a l'acumulat fins el trimestre de l'informe. Font: BORME. Registre Mercantil.

2. Evolución mensual de la constitución y extinción de Sociedades

2. Evolució mensual de la constitució i extinció de Societats

		Constitució	Extinció
2013	Gener	192	97
	Febrer	196	85
	Març	167	71
	Abril	207	65
	Maig	221	44
	Juny	219	45
	Juliol	171	65
	Agost	160	59
	Setembre	137	38
	Octubre	171	50
	Novembre	176	82
	Diciembre	204	89
2014	Gener	149	83
	Febrer	237	76
	Març	248	50

Fuente: BORME. Registro Mercantil. Font: BORME. Registre Mercantil.

Evolución mensual de la constitución y extinción de Sociedades
Evolució mensual de la constitució i extinció de Societats

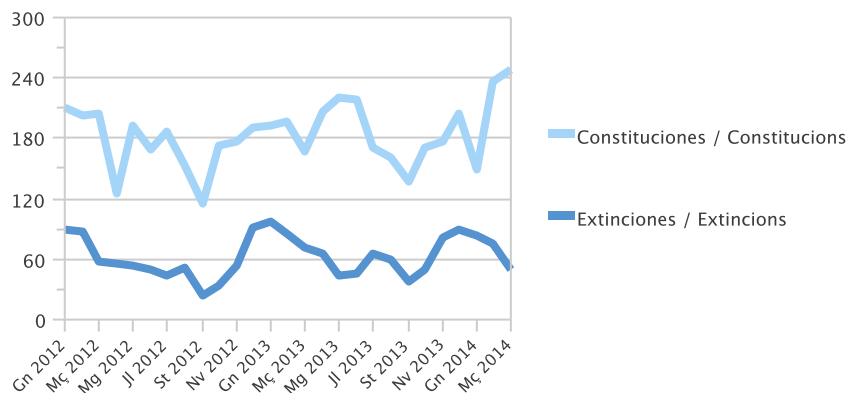

3. Constitución y extinción de Sociedades por distrito

3. Constitució i extinció de Societats per districte

	Constitució		Extinció	
	Total	%	Total	%
Total	634	100,0%	209	100,0%
1. Ciutat Vella	113	17,8%	40	19,1%
2. l'Eixample	105	16,6%	34	16,3%
3. Extramurs	50	7,9%	21	10,0%
4. Campanar	34	5,4%	10	4,8%
5. la Saïdia	30	4,7%	9	4,3%
6. el Pla del Real	40	6,3%	22	10,5%
7. l'Olivereta	14	2,2%	2	1,0%
8. Patraix	20	3,2%	6	2,9%
9. Jesús	13	2,1%	8	3,8%
10. Quatre Carreres	48	7,6%	9	4,3%
11. Poblets Marítims	24	3,8%	7	3,3%
12. Camins al Grau	40	6,3%	11	5,3%
13. Algirós	23	3,6%	9	4,3%
14. Benimaclet	17	2,7%	7	3,3%
15. Rascanya	23	3,6%	2	1,0%
16. Benicalap	19	3,0%	6	2,9%
17. Pobles del Nord	3	0,5%	1	0,5%
18. Pobles de l'Oest	10	1,6%	3	1,4%
19. Pobles del Sud	8	1,3%	2	1,0%

Fuente: BORME. Registro Mercantil. Font: BORME. Registre Mercantil.

4. Constitución y extinción de Sociedades según sector de actividad (CNAE 2009)

4. Constitució i extinció de Societats segons sector d'activitat (CNAE 2009)

	Constitució		Extinció	
	Total	%	Total	%
Total	634	100,0%	209	100,0%
Agricultura, ramaderia, silvicultura i pesca	5	0,8%	1	0,5%
Indústria	41	6,5%	16	7,7%
Construcció	113	17,8%	36	17,2%
Servicis	475	74,9%	156	74,6%

Fuente: BORME. Registro Mercantil. Font: BORME. Registre Mercantil.

Constitución de Sociedades según sector de actividad (CNAE 2009)
Constitució de Societats segons sector d'activitat (CNAE 2009)

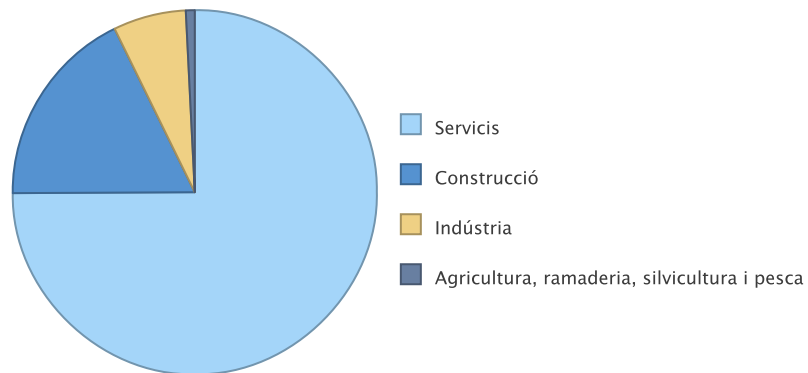

Extinció de Sociedades según sector de actividad (CNAE 2009)
Extinció de Societats segons sector d'activitat (CNAE 2009)

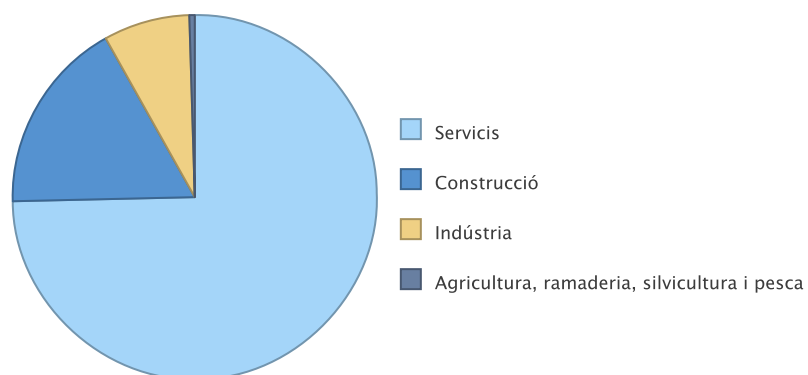

5. Constitución de Sociedades según divisiones de actividad (CNAE 2009) más frecuentes

5. Constitució de Societats segons divisions d'activitat (CNAE 2009) més freqüents

		Constituciones / Constitucions
41	Construcció d'edificis	96
43	Activitats de construcció especialitzada	16
45	Venda i reparació de vehicles de motor i motocicletes	12
46	Comerç a l'engròs i intermediaris del comerç, excepte de vehicles de motor i motocicletes	77
47	Comerç al detall, excepte de vehicles de motor i motocicletes	42
55	Servicis d'allotjament	12
56	Servicis de menjar i begudes	54
62	Programació, consultoria i altres activitats relacionades amb la informàtica	26
66	Activitats auxiliars als servicis financers i a les assegurances	21
69	Activitats jurídiques i de comptabilitat	40
70	Activitats de les seus centrals; activitats de consultoria de gestió empresarial	29
71	Servicis tècnics d'arquitectura i enginyeria; assajos i anàlisis tècniques	17
73	Publicitat i estudis de mercat	16
85	Educació	14
86	Activitats sanitàries	23

Fuente: BORME. Registro Mercantil. Font: BORME. Registre Mercantil.

6. Extinción de Sociedades según divisiones de actividad (CNAE 2009) más frecuentes

6. Extinció de Societats segons divisions d'activitat (CNAE 2009) més freqüents

		Extinciones / Extincions
41	Construcció d'edificis	28
43	Activitats de construcció especialitzada	7
45	Venda i reparació de vehicles de motor i motocicletes	6
46	Comerç a l'engròs i intermediaris del comerç, excepte de vehicles de motor i motocicletes	25
47	Comerç al detall, excepte de vehicles de motor i motocicletes	10
56	Servicis de menjar i begudes	12
62	Programació, consultoria i altres activitats relacionades amb la informàtica	6
66	Activitats auxiliars als servicis financers i a les assegurances	5
68	Activitats immobiliàries	16
69	Activitats jurídiques i de comptabilitat	6
70	Activitats de les seus centrals; activitats de consultoria de gestió empresarial	7
71	Servicis tècnics d'arquitectura i enginyeria; assajos i anàlisis tècniques	12
86	Activitats sanitàries	5
96	Altres servicis personals	10

Fuente: BORME. Registro Mercantil. Font: BORME. Registre Mercantil.

II. CONSUM I PREUS

II. CONSUMO Y PRECIOS

ÍNDIX

II.1. Índex de preus de consum

Evolució mensual de l'IPC.....	26
Evolució mensual de l'IPC per grups a Espanya i a la província de València	27

II.2. Transports

Matriculacions de turismes.....	28
Altes a l'Impost de Vehicles de Tracció Mecànica segons tipus.....	29
Altes a l'Impost de Vehicles de Tracció Mecànica segons districte	29
Persones viatgeres a Metrovalencia per línia. Evolució anual.....	30
Persones viatgeres a Metrovalencia per línia. Evolució mensual.....	30
Persones viatgeres a l'EMT per títol de transport. Evolució anual.....	31
Persones viatgeres a l'EMT per títol de transport. Evolució mensual.....	31
Persones passatgeres, vols i càrrega a l'aeroport de València. Evolució anual	32
Persones passatgeres, vols i càrrega a l'aeroport de València. Evolució mensual.....	32
Trànsit de mercaderies segons tipus de navegació i tipus de moviment. Evolució anual	33
Trànsit de mercaderies al Port Autònom de València. Evolució mensual.....	33
Persones passatjeres segons tipus de moviment. Evolució anual.....	34
Persones passatjeres segons tipus de moviment. Evolució mensual	34
Trànsit de mercaderies segons tipus de càrrega. Evolució anual.....	35
Trànsit de mercaderies segons tipus de càrrega. Evolució mensual.....	35
Trànsit de TEU (Transport Equipament Unitari) segons tipus de navegació i de moviment. Evolució anual.....	36
Trànsit de TEU (Transport Equipament Unitari) al Port Autònom de València. Evolució mensual.....	36

II.3. Comercialització de productes alimentaris

Productes comercialitzats a Mercavalencia. Evolució anual.....	37
Fruïtes, hortalisses i creïlles. Evolució mensual del volum comercialitzat.....	37
Peix i marisc frescos. Evolució mensual del volum comercialitzat.....	38
Peix i marisc congelats. Evolució mensual del volum comercialitzat.....	39
Carn. Evolució mensual del volum comercialitzat.....	40

ÍNDICE

II.1. Índice de precios de consumo

Evolución mensual del IPC.....	26
Evolución mensual del IPC por grupos en España y en la provincia de Valencia.....	27

II.2. Transportes

Matriculaciones de turismos.....	28
Altas en el Impuesto de Vehículos de Tracción Mecánica según tipo.....	29
Altas en el Impuesto de Vehículos de Tracción Mecánica según distrito.....	29
Personas viajeras en Metrovalencia por línea. Evolución anual.....	30
Personas viajeras en Metrovalencia por línea. Evolución mensual.....	30
Personas viajeras en la EMT por título de transporte. Evolución anual.....	31
Personas viajeras en la EMT por título de transporte. Evolución mensual.....	31
Personas pasajeras, vuelos y carga en el aeropuerto de Valencia. Evolución anual	32
Personas pasajeras, vuelos y carga en el aeropuerto de Valencia. Evolución mensual.....	32
Tráfico de mercancías según tipo de navegación y tipo de movimiento. Evolución anual	33
Tráfico de mercancías en el Puerto Autónomo de Valencia. Evolución mensual.....	33
Personas pasajeras según tipo de movimiento. Evolución anual.....	34
Personas pasajeras según tipo de movimiento. Evolución mensual	34
Tráfico de mercancías según tipo de carga. Evolución anual.....	35
Tráfico de mercancías según tipo de carga. Evolución mensual	35
Tráfico de TEU (Transporte Equipamiento Unitario) según tipo de navegación y de movimiento. Evolución anual.....	36
Tráfico de TEU (Transporte Equipamiento Unitario) en el Puerto Autónomo de Valencia. Evolución mensual.....	36

II.3. Comercialización de productos alimentarios

Productos comercializados en Mercavalencia. Evolución anual.....	37
Fruitas, hortalizas y patatas. Evolución mensual del volumen comercializado.....	37
Pescado y marisco frescos. Evolución mensual del volumen comercializado	38
Pescado y marisco congelados. Evolución mensual del volumen comercializado.....	39
Carne. Evolución mensual del volumen comercializado ..	40

II.4. Demanda turística

Nombre de persones viatgeres i pernотacions.	41
Viatgers, pernотacions i estada mitjana segons lloc de residència	41
Oferta hotelera.	42
Grau d'ocupació.....	42

II.4. Demanda turística

Número de personas viajeras y pernотaciones.	41
Viajeros, pernотaciones y estancia media según lugar de residencia	41
Oferta hotelera.	42
Grado de ocupación.....	42



Índice de Precios de Consumo. 3 / 2014

Índex de Preus de Consum. 3 / 2014

1. Evolución mensual del IPC

1. Evolució mensual de l'IPC

		Provincia Valencia / Província València			Comunitat Valenciana			España / Espanya		
		Índex	Variació Mensual	Variació anual	Índex	Variació Mensual	Variació anual	Índex	Variació Mensual	Variació anual
2013	Març	103,7	0,3	2,5	103,4	0,3	2,3	103,5	0,4	2,4
	Abril	104,2	0,4	1,5	103,8	0,4	1,2	103,9	0,4	1,4
	Maig	104,3	0,2	1,7	104,1	0,2	1,6	104,1	0,2	1,7
	Juny	104,5	0,1	2,0	104,2	0,1	1,8	104,2	0,1	2,1
	Juliol	103,8	-0,6	1,7	103,5	-0,6	1,6	103,7	-0,5	1,8
	Agost	104,2	0,4	1,5	103,9	0,4	1,4	104,0	0,3	1,5
	Setembre	103,8	-0,4	0,3	103,6	-0,3	0,2	103,8	-0,2	0,3
	Octubre	104,3	0,5	-0,1	104,0	0,4	-0,2	104,3	0,4	-0,1
	Novembre	104,5	0,2	0,1	104,2	0,2	0,1	104,5	0,2	0,2
	Diciembre	104,7	0,2	0,3	104,3	0,1	0,2	104,6	0,1	0,3
2014	Gener	103,4	-1,2	0,2	103,0	-1,3	0,1	103,2	-1,3	0,2
	Febrero	103,2	-0,2	-0,2	102,9	-0,1	-0,2	103,1	0,0	0,0
	Març	103,4	0,2	-0,3	103,1	0,2	-0,3	103,4	0,2	-0,1

Base 2011=100.
Fuente: Instituto Nacional de Estadística.

Índice de precios de consumo
Índex de preus de consum

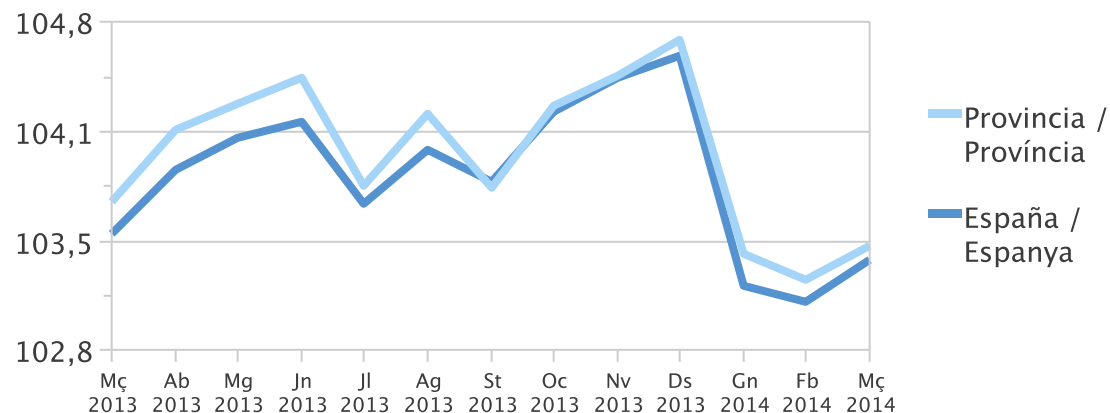

Inflación acumulada durante el año. Provincia de Valencia
Inflació acumulada durant l'any. Província de València

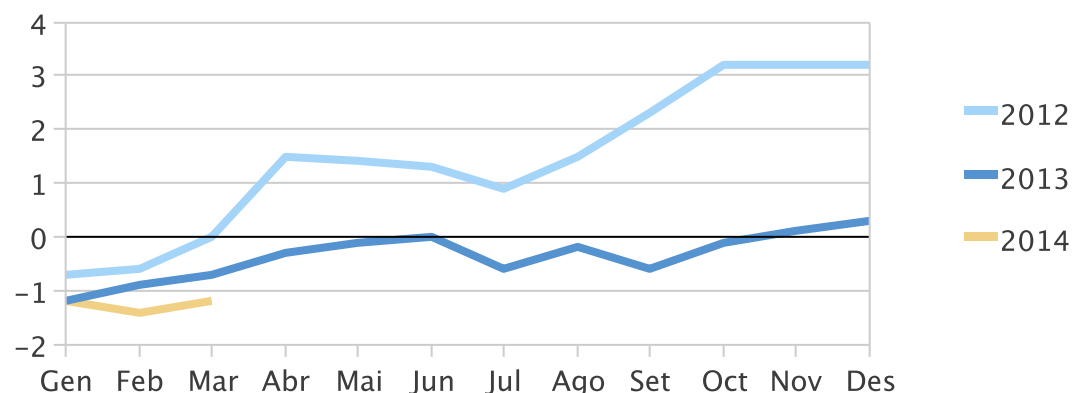

2. Evolución mensual del IPC por grupos en España y la provincia de Valencia

2. Evolució mensual de l'IPC per grups a Espanya i la província de València

			Província València / Província València				Espanya / Espanya			
			Índex	Variació Mensual	Variació en el que va d'any	Variació anual	Índex	Variació Mensual	Variació en el que va d'any	Variació anual
Aliments i begudes no alcohòliques	2014	Gener	106,6	0,5	0,5	2,0	105,8	0,4	0,4	1,2
		Febrer	106,2	-0,4	0,1	1,8	105,4	-0,4	0,0	1,1
		Març	105,5	-0,6	-0,5	1,4	104,7	-0,7	-0,7	0,5
Begudes alcohòliques i tabac	2014	Gener	114,4	-0,1	-0,1	3,0	113,7	0,0	0,0	2,9
		Febrer	114,7	0,3	0,2	2,9	113,8	0,1	0,1	2,6
		Març	114,7	0,0	0,2	2,8	113,9	0,1	0,2	2,6
Vestit i calçat	2014	Gener	94,3	-12,5	-12,5	-0,5	92,9	-14,9	-14,9	-0,2
		Febrer	91,7	-2,8	-15,0	-0,4	91,4	-1,7	-16,3	-0,1
		Març	94,6	3,1	-12,3	-0,1	95,2	4,2	-12,8	0,1
Habitatge	2014	Gener	109,1	0,7	0,7	1,2	107,4	0,5	0,5	1,1
		Febrer	108,9	-0,2	0,5	0,4	107,6	0,2	0,6	1,1
		Març	109,0	0,0	0,5	0,1	107,6	0,0	0,7	1,0
Utensilis de cuina i parament	2014	Gener	100,4	-1,9	-1,9	-1,0	101,2	-0,8	-0,8	-0,2
		Febrer	100,4	0,0	-1,8	-1,3	101,1	-0,1	-0,9	-0,3
		Març	100,9	0,5	-1,3	-1,0	101,4	0,2	-0,7	-0,3
Medicina	2014	Gener	112,5	1,1	1,1	2,2	110,8	0,0	0,0	1,3
		Febrer	112,5	0,0	1,2	1,1	110,7	-0,1	-0,1	0,4
		Març	112,6	0,1	1,2	1,1	110,9	0,2	0,1	0,6
Transport	2014	Gener	104,2	-0,6	-0,6	-0,8	104,4	-0,5	-0,5	-0,4
		Febrer	104,1	-0,1	-0,7	-2,1	104,4	0,0	-0,5	-1,8
		Març	104,0	0,0	-0,8	-1,7	104,4	0,0	-0,5	-1,3
Comunicacions	2014	Gener	88,6	-1,5	-1,5	-7,0	88,7	-1,5	-1,5	-6,9
		Febrer	88,7	0,1	-1,4	-6,9	88,8	0,1	-1,4	-6,8
		Març	88,7	0,0	-1,5	-6,9	88,7	0,0	-1,5	-6,9
Oci i cultura	2014	Gener	99,3	-2,5	-2,5	-0,4	98,8	-2,1	-2,1	-1,1
		Febrer	100,0	0,7	-1,8	-0,4	99,5	0,7	-1,4	-0,9
		Març	100,4	0,4	-1,4	-1,4	99,8	0,3	-1,2	-2,3
Ensenyança	2014	Gener	112,3	0,1	0,1	1,0	114,9	0,0	0,0	1,9
		Febrer	112,3	0,1	0,2	1,1	114,9	0,0	0,0	1,9
		Març	112,3	0,0	0,2	1,3	114,9	0,0	0,0	1,9
Hotels, cafés i restaurants	2014	Gener	101,1	0,1	0,1	0,3	100,7	-0,2	-0,2	0,1
		Febrer	101,3	0,2	0,4	0,4	100,9	0,1	-0,1	0,2
		Març	101,5	0,2	0,6	0,3	101,1	0,3	0,1	0,2
Altres béns i serveis	2014	Gener	103,8	-0,2	-0,2	-0,3	104,7	0,3	0,3	0,4
		Febrer	104,2	0,4	0,2	-0,4	105,3	0,6	0,9	0,7
		Març	104,4	0,2	0,4	0,0	105,3	0,0	0,9	0,8
Índex General	2014	Gener	103,4	-1,2	-1,2	0,2	103,2	-1,3	-1,3	0,2
		Febrer	103,2	-0,2	-1,4	-0,2	103,1	0,0	-1,4	0,0
		Març	103,4	0,2	-1,2	-0,3	103,4	0,2	-1,2	-0,1

Base 2011=100.

Fuente: Instituto Nacional de Estadística.

Matriculacions de turismes*Matriculaciones de turismos*

		València	Variació interanual	Província València	Variació interanual	Comunitat Valenciana	Variació interanual	Espanya	Variació interanual
2009	Total	15.675	-9,1%	50.097	-4,5%	98.644	-26,6%	972.013	-18,1%
2010	Total	13.311	-15,1%	42.610	-14,9%	102.133	3,5%	994.165	2,3%
2011	Total	9.820	-26,2%	31.372	-26,4%	86.216	-15,6%	808.879	-18,6%
2012	Total	8.317	-15,3%	27.127	-13,5%	76.832	-10,9%	704.342	-12,9%
2013	Total	9.061	8,9%	30.230	11,4%	83.195	8,3%	740.574	5,1%
	Gener	681	-0,1%	2.190	0,8%	5.339	4,7%	50.753	-8,5%
	Febrer	586	-14,8%	2.101	-9,5%	6.362	-19,0%	59.444	-8,9%
	Març	750	0,3%	2.371	-5,9%	11.561	1,3%	73.917	-13,1%
	Abril	626	5,2%	2.172	13,1%	5.936	3,9%	63.765	12,1%
	Maig	767	0,9%	2.440	-1,3%	11.088	10,5%	71.928	-2,3%
	Juny	845	5,4%	2.592	0,9%	9.464	11,3%	74.587	0,4%
	Juliol	1.056	10,5%	3.390	13,6%	7.182	10,2%	77.522	16,8%
	Agost	596	-28,3%	1.911	-32,0%	4.030	-27,4%	41.777	-17,1%
	Setembre	713	36,3%	2.396	48,3%	4.823	43,3%	47.086	29,6%
	Octubre	858	58,6%	2.979	73,8%	5.901	64,9%	62.298	34,8%
	Novembre	714	-91,4%	2.541	-90,6%	5.158	-93,3%	55.225	-92,2%
	Desembre	869	38,6%	3.147	42,3%	6.351	19,7%	62.272	19,6%
2014	Gener	687	0,9%	2.224	1,6%	4.455	-16,6%	53.382	5,2%
	Febrer	894	52,6%	2.737	30,3%	8.881	39,6%	70.934	19,3%
	Març	819	9,2%	2.591	9,3%	9.127	-21,1%	81.945	10,9%

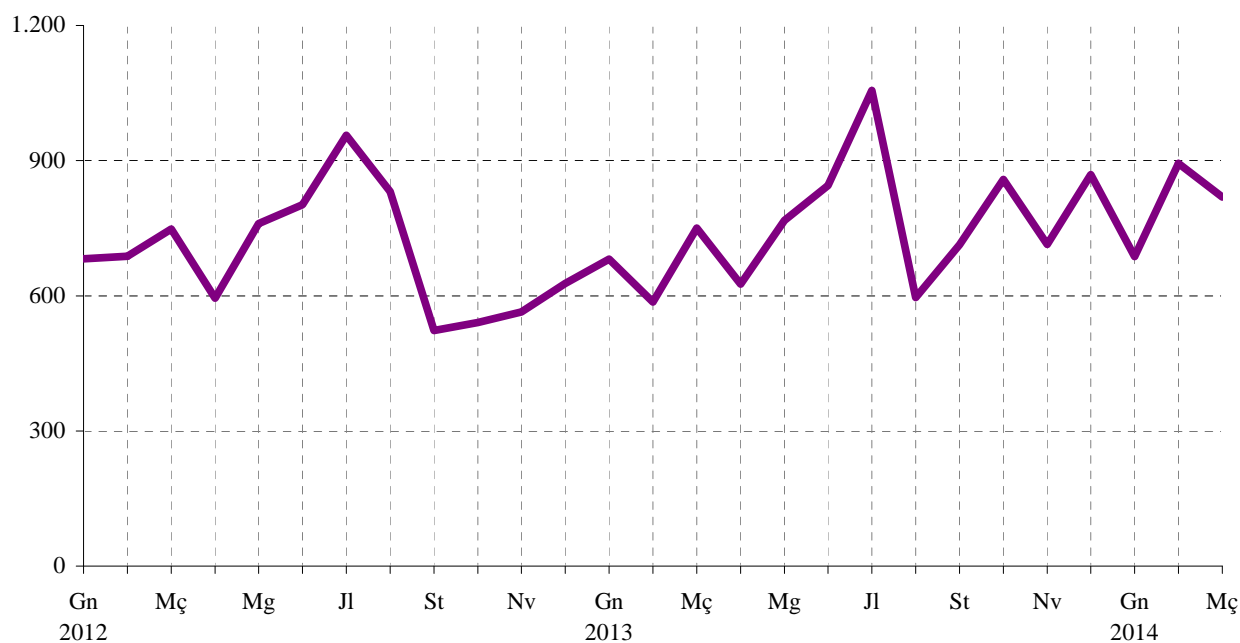
*Nota: Dades provisionals.**Font: Direcció General de Trànsit. Ministeri de l'Interior.***MATRICULACIÓ TURISMES A VALÈNCIA**

2.2. Altes a l'Impost de Vehicles de Tracció Mecànica segons tipus. 2009 - 20132.2. *Altas en el Impuesto de Vehículos de Tracción Mecánica según tipo. 2009 - 2013*

		Total		Turismes		Motocicletes		Ciclomotors	
		Altes	Var. anual	Altes	Var. anual	Altes	Var. anual	Altes	Var. anual
2009	Total	20.251	-20,4%	16.426	-10,5%	2.470	-43,7%	557	-49,9%
2010	Total	17.806	-12,1%	14.110	-14,1%	2.433	-1,5%	416	-25,3%
2011	Total	13.536	-24,0%	10.226	-27,5%	1.989	-18,2%	296	-28,8%
2012	Total	11.528	-14,8%	9.022	-11,8%	1.686	-15,2%	253	-14,5%
2013	Total	12.174	5,6%	9.605	6,5%	1.842	9,3%	215	-15,0%
	Segon trimestre	3.062	2,0%	2.373	1,7%	510	10,9%	51	-28,2%
	Tercer trimestre	3.140	-1,3%	2.494	4,0%	484	-9,5%	59	-20,3%
	Quart trimestre	3.311	31,7%	2.596	27,9%	485	49,2%	53	17,8%

		Autobusos		Camions		Tractors		Remols	
		Altes	Var. Anual	Altes	Var. anual	Altes	Var. anual	Altes	Var. anual
2009	Total	23	-23,3%	493	-45,2%	108	-71,2%	174	-39,6%
2010	Total	39	69,6%	554	12,4%	116	7,4%	138	-20,7%
2011	Total	15	-61,5%	763	37,7%	127	9,5%	120	-13,0%
2012	Total	8	-46,7%	301	-60,6%	150	18,1%	108	-10,0%
2013	Total	6	-25,0%	325	8,0%	108	-28,0%	73	-32,4%
	Segon trimestre	2	0,0%	74	4,2%	33	-23,3%	19	-13,6%
	Tercer trimestre	0	-100,0%	72	-11,1%	13	-79,7%	18	-35,7%
	Quart trimestre	3	50,0%	114	81,0%	42	147,1%	18	-45,5%

Nota: L'últim trimestre dades provisionals. Font: Impost de Vehicles de Tracció Mecànica. Oficina d'Estadística. Ajuntament de València.

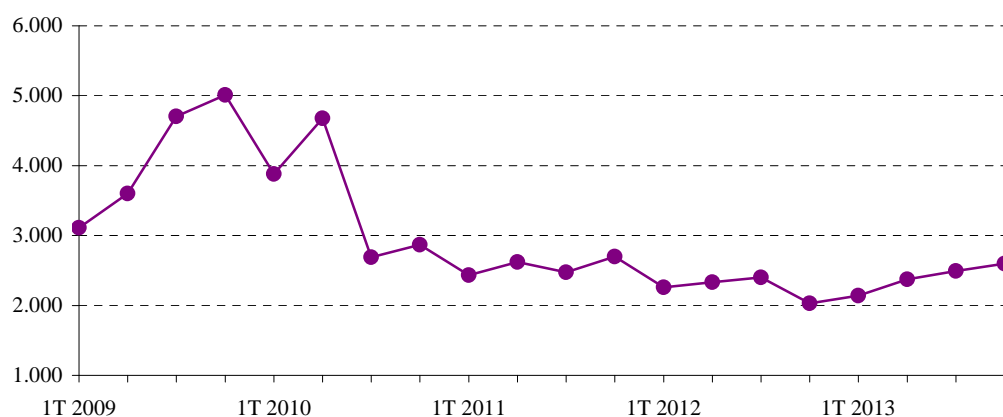
EVOLUCIÓ TRIMESTRAL ALTES TURISMES A L'IVTM**2.3. Altes a l'Impost de Vehicles de Tracció Mecànica segons districte. Tercer i quart trimestre 2013**2.3. *Altas en el Impuesto de Vehículos de Tracción Mecánica según distrito. Tercer y cuarto trimestre 2013*

	3r trim 2013		4t trim 2013		3r trim 2013		4t trim 2013		
	Vehicles	Turismes	Vehicles	Turismes	Vehicles	Turismes	Vehicles	Turismes	
València	3.140	2.494	3.311	2.596					
1. Ciutat Vella	120	85	186	123	11. Poblats Marítims	174	127	180	126
2. l'Eixample	246	202	244	176	12. Camins al Grau	258	206	255	198
3. Extramurs	190	147	203	156	13. Algirós	154	130	139	112
4. Campanar	165	129	189	151	14. Benimaclet	101	81	149	119
5. la Saïdia	161	128	167	137	15. Rascanya	167	135	161	126
6. el Pla del Real	192	140	159	122	16. Benicalap	131	108	168	140
7. l'Olivetera	182	153	218	179	17. Pobles del Nord	18	13	39	29
8. Patraix	316	267	276	237	18. Pobles de l'Oest	31	27	44	34
9. Jesús	169	134	157	130	19. Pobles del Sud	85	62	100	84
10. Quatre Carreres	266	211	270	211	No hi consta	14	9	7	6

Nota: L'últim trimestre dades provisionals. Font: Impost de Vehicles de Tracció Mecànica. Oficina d'Estadística. Ajuntament de València.

Metrovalencia. 3/2014

Metrovalencia. 3/2014

1. Personas viajeras en Metrovalencia por línea. Evolución anual

1. Persones viatgeres a Metrovalencia per línia. Evolució anual

	Total	Línea 1	Línea 3	Línea 4	Línea 5	Línea 6
2010	67.749.716	19.444.532	24.475.275	5.100.350	16.862.563	1.866.996
2011	64.914.791	18.809.798	21.512.498	6.057.172	15.926.511	2.608.812
2012	63.184.674	18.371.765	20.515.798	6.064.947	15.574.901	2.657.263
2013	59.891.375	17.406.218	19.523.417	5.761.790	14.694.481	2.505.469
2014	16.693.078	4.963.208	5.511.208	1.488.082	4.113.604	616.976

Nota: Los datos del último año corresponden al acumulado hasta el mes del informe. Nota: Les dades de l'últim any corresponen a l'acumulat fins el mes de l'informe.
Fuente / Font: Metrovalencia.

2. Personas viajeras en Metrovalencia por línea. Evolución mensual

2. Persones viatgeres a Metrovalencia per línia. Evolució mensual

		Total	Línea 1	Línea 3	Línea 4	Línea 5	Línea 6
2013	Març	6.546.863	1.856.807	2.228.773	565.163	1.668.484	227.636
	Abril	5.040.099	1.465.666	1.652.119	473.596	1.240.677	208.041
	Maig	5.556.811	1.605.680	1.803.661	544.190	1.362.031	241.249
	Juny	4.954.764	1.415.804	1.579.534	510.362	1.220.424	228.640
	Juliol	4.600.588	1.322.683	1.453.744	487.435	1.127.536	209.190
	Agost	2.977.703	872.332	922.662	300.096	747.665	134.948
	Setembre	4.773.949	1.374.885	1.531.565	497.533	1.148.709	221.257
	Octubre	5.537.013	1.602.256	1.794.881	561.419	1.334.133	244.324
	Novembre	5.146.185	1.514.404	1.663.101	512.079	1.235.125	221.476
	Desembre	4.831.743	1.428.623	1.609.016	417.287	1.194.295	182.522
2014	Gener	4.908.706	1.493.559	1.622.635	410.742	1.205.871	175.899
	Febrer	5.027.805	1.499.810	1.624.651	497.112	1.197.519	208.713
	Març	6.756.567	1.969.839	2.263.922	580.228	1.710.214	232.364

Fuente / Font: Metrovalencia.

Personas viajeras en metrovalencia
Persones viatgeres a metrovalencia

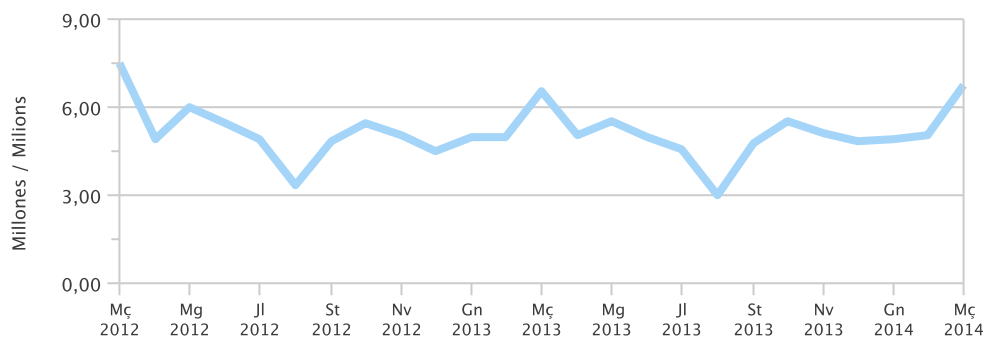

Empresa Municipal de Transportes de Valencia (EMT). 3/2014

Empresa Municipal de Transports de València (EMT). 3/2014

1. Personas viajeras en la EMT por título de transporte. Evolución anual

1. Persones viatgeres a l'EMT per títol de transport. Evolució anual

	Total	Bitllet ordinari	EMT Jove	Targeta T1, T2 o T3 (transbordament)	Bonobús	Bono 10 (transbordament)	Targeta mensual	Bono Oro (anual)	València CARD, 1-2-3 dies
2010	90.157.382	10.883.599		263.627	34.303.758	4.264.636	9.017.239	27.243.427	4.181.096
2011	89.256.724	10.265.255		329.292	37.967.093	2.708.647	8.152.959	25.952.110	3.881.368
2012	86.479.786	8.549.666		244.453	37.776.792	2.703.336	6.814.952	26.240.647	4.149.940
2013	85.893.640	8.257.964	122.818	278.348	37.378.943	2.210.767	6.353.006	27.105.778	4.186.016
2014	22.760.922	2.016.575	312.266	43.546	9.814.421	527.136	1.588.324	7.313.312	1.145.342

Nota: Los datos del último año corresponden al acumulado hasta el mes del informe. Nota: Les dades de l'últim any corresponen a l'acumulat fins el mes de l'informe.
Fuente: Empresa Municipal de Transportes de Valencia. Font: Empresa Municipal de Transports de València.

2. Personas viajeras en la EMT por título de transporte. Evolución mensual

2. Persones viatgeres a l'EMT per títol de transport. Evolució mensual

		Total	Bitllet ordinari	EMT Jove	Targeta T1, T2 o T3 (transbordament)	Bonobús	Bono 10 (transbordament)	Targeta mensual	Bono Oro (anual)	València CARD, 1-2-3 dies
2013	Març	7.590.555	816.060		20.458	3.375.417	203.915	520.896	2.297.744	356.065
	Abril	7.168.450	642.325		26.237	3.140.033	183.965	558.062	2.265.858	351.970
	Maig	8.011.277	703.104		26.360	3.460.943	196.637	622.368	2.610.497	391.368
	Juny	7.367.787	712.321		25.550	3.142.480	183.939	536.755	2.414.242	352.500
	Juliol	6.812.694	759.133		31.227	3.004.926	190.124	484.565	2.022.743	319.976
	Agost	4.410.205	628.784		41.904	1.799.376	137.081	289.403	1.319.058	194.599
	Setembre	7.011.741	709.744		30.039	3.050.642	185.334	495.698	2.169.848	370.436
	Octubre	8.093.991	712.145		26.250	3.521.646	198.975	624.742	2.611.364	398.869
	Novembre	7.546.173	634.943	55.597	17.432	3.262.857	176.528	588.736	2.430.985	379.095
	Diciembre	7.320.547	666.210	67.221	13.515	3.146.927	171.975	510.747	2.393.516	350.436
2014	Gener	7.469.616	641.527	79.188	12.146	3.204.978	170.713	526.593	2.436.325	398.146
	Febrero	7.331.687	584.949	118.910	12.418	3.168.824	168.003	541.028	2.376.621	360.934
	Març	7.959.619	790.099	114.168	18.982	3.440.619	188.420	520.703	2.500.366	386.262

Fuente: Empresa Municipal de Transportes de Valencia. Font: Empresa Municipal de Transports de València.

Personas viajeras en la EMT
Persones viatgeres a l'EMT

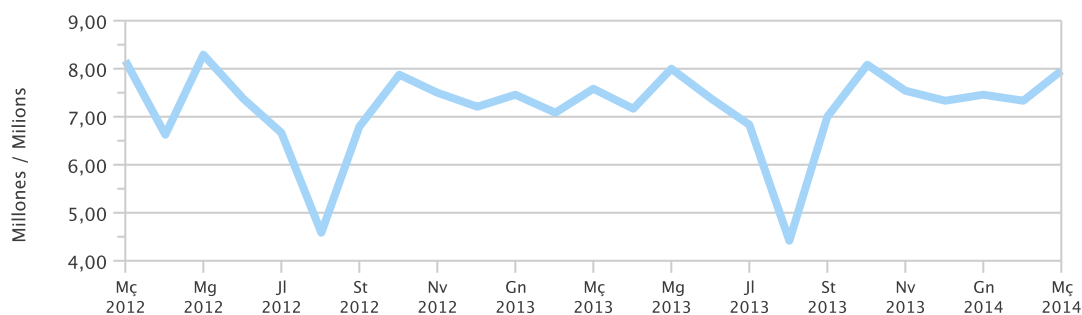

Aeropuerto de Valencia. 3/2014

Aeroport de València. 3/2014

1. Personas pasajeras, vuelos y carga en el aeropuerto de Valencia. Evolución anual

1. Persones passatgeres, vols i càrrega a l'aeroport de València. Evolució anual

	Aeronaus		Passatgers		Mercaderia (kg)	
	Total	Var. Anual	Total	Var. Anual	Total	Var. Anual
2010	77.802	-4,1	4.934.272	3,9	11.427.867	16,6
2011	70.397	-9,5	4.979.511	0,9	10.513.561	-8,0
2012	59.824	-15,0	4.752.020	-4,6	11.125.537	5,8
2013	57.163	-4,4	4.599.990	-3,2	11.657.987	4,8
2014	11.824	-3,3	834.027	-5,9	2.820.635	1,1

Nota: Los datos del último año corresponden al acumulado hasta el mes del informe. Nota: Les dades de l'últim any corresponen a l'acumulat fins el mes de l'informe.
Fuente: Aeropuertos Españoles y Navegación Aérea (AENA). Font: Aeroports Espanyols i Navegació Aèrea (AENA).

2. Personas pasajeras, vuelos y carga en el aeropuerto de Valencia. Evolución mensual

2. Persones passatgeres, vols i càrrega a l'aeroport de València. Evolució mensual

		Aeronaus		Passatgers		Mercaderia (kg)	
		Total	Var. Anual	Total	Var. Anual	Total	Var. Anual
2013	Març	4.459	-3,0	358.474	-2,5	884.423	-5,6
	Abril	4.948	2,3	413.093	-3,8	1.043.187	17,4
	Maig	5.204	1,3	411.428	-0,6	1.114.818	10,8
	Juny	5.201	-6,4	429.561	-2,3	870.400	-8,8
	Juliol	5.712	-4,4	503.832	-4,6	977.366	3,5
	Agost	5.623	-4,6	513.196	-6,9	852.486	-0,3
	Setembre	5.116	-7,8	449.960	-2,1	915.629	-8,2
	Octubre	5.162	-2,3	419.210	2,9	1.175.834	14,0
	Novembre	4.125	-4,9	297.032	2,4	970.425	-1,8
	Diciembre	3.846	-6,3	276.446	-3,0	946.847	2,1
2014	Gener	3.894	-3,0	254.279	-3,5	852.578	-12,4
	Febrero	3.744	-0,3	257.069	-2,7	994.254	6,5
	Març	4.186	-6,1	322.679	-10,0	973.803	10,1

Fuente: Aeropuertos Españoles y Navegación Aérea (AENA). Font: Aeroports Espanyols i Navegació Aèrea (AENA).

Evolución mensual del número de pasajeros
Evolució mensual del nombre de passatgers

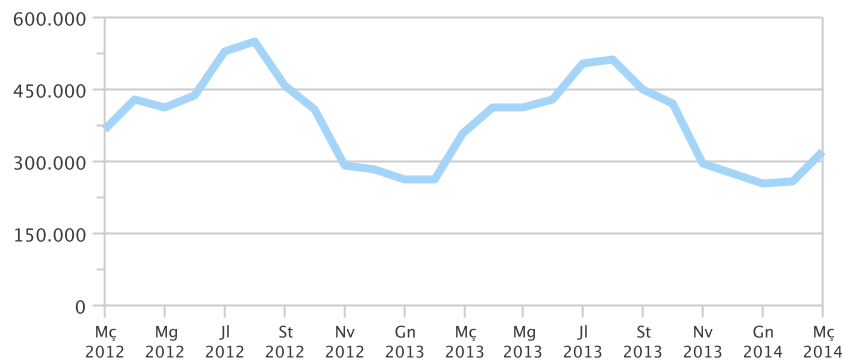

Puerto Autónomo de Valencia. 3/2014

Port Autònom de València. 3/2014

1. Tráfico de mercancías según tipo de navegación y tipo de movimiento. Evolución anual

1. Trànsit de mercaderies segons tipus de navegació i tipus de moviment. Evolució anual

	Total	Cabotatge				Exterior			
		Càrrega	Descàrrega	Trànsit Càrrega	Trànsit Descàrrega	Càrrega	Descàrrega	Trànsit Càrrega	Trànsit Descàrrega
2010	56.621.361	2.333.870	1.396.354	664.103	849.548	11.052.309	9.551.554	15.413.111	15.360.512
2011	59.214.048	2.446.955	1.427.691	820.192	1.079.731	12.573.348	9.554.212	15.568.858	15.743.061
2012	59.999.446	2.459.701	1.401.370	898.551	1.356.151	14.005.167	8.792.188	15.502.539	15.583.779
2013	58.002.600	2.791.923	1.552.207	970.461	1.125.886	13.358.888	9.020.485	14.801.568	14.381.182
2014	13.595.789	704.264	415.644	223.450	268.075	3.217.487	2.161.492	3.395.941	3.209.436

Nota: Mercancía en toneladas. Los datos del último año corresponden al acumulado hasta el mes del informe y son provisionales hasta que el año esté completo.

Nota: Mercadería en tones. Les dades de l'últim any corresponen a l'acumulat fins el mes de l'informe i son provisionals fins que l'any estiga complet.

Fuente: Puerto Autónomo de Valencia. Font: Port Autònom de València.

2. Tráfico de mercancías en el Puerto Autónomo de Valencia. Evolución mensual

2. Trànsit de mercaderies al Port Autònom de València. Evolució mensual

		Total	Cabotatge				Exterior			
			Càrrega	Descàrrega	Trànsit Càrrega	Trànsit Descàrrega	Càrrega	Descàrrega	Trànsit Càrrega	Trànsit Descàrrega
2013	Març	5.402.448	225.285	115.949	67.195	114.544	1.221.650	767.588	1.503.962	1.386.275
	Abril	5.102.126	251.600	126.769	93.216	112.344	1.087.119	784.094	1.357.881	1.289.103
	Maig	5.547.817	268.308	129.321	74.960	96.176	1.303.810	924.265	1.418.007	1.332.970
	Juny	4.668.948	263.873	158.927	78.668	107.165	1.123.644	724.719	1.103.430	1.108.522
	Juliol	5.042.706	293.666	164.854	81.077	95.222	1.281.623	745.620	1.260.240	1.120.404
	Agost	4.619.784	251.150	133.630	88.308	76.364	1.049.646	789.406	1.096.462	1.134.818
	Setembre	4.438.885	234.012	129.996	84.557	80.088	1.088.535	771.253	1.068.727	981.717
	Octubre	4.811.948	221.143	135.175	96.658	103.879	1.181.807	749.832	1.171.326	1.152.128
	Novembre	4.486.127	198.861	111.333	81.777	78.121	1.060.415	710.511	1.159.521	1.085.588
	Desembre	4.806.540	210.196	122.649	87.132	82.605	1.097.997	742.866	1.164.174	1.298.921
2014	Gener	4.271.754	213.118	117.649	74.588	87.446	913.031	709.523	1.137.757	1.018.642
	Febrer	4.283.691	229.043	155.797	67.154	75.906	1.102.116	651.711	1.006.131	995.833
	Març	5.040.344	262.103	142.198	81.708	104.723	1.202.340	800.258	1.252.053	1.194.961

Nota: Mercancía en toneladas. Los datos del último año son provisionales hasta que el año esté completo.

Nota: Mercadería en tones. Les dades de l'últim any son provisionals fins que l'any estiga complet.

Fuente: Puerto Autónomo de Valencia. Font: Port Autònom de València.

Evolución mensual del tráfico de mercancías en el Puerto Autónomo de Valencia
 Evolució mensual del trànsit de mercaderies al Port Autònom de València

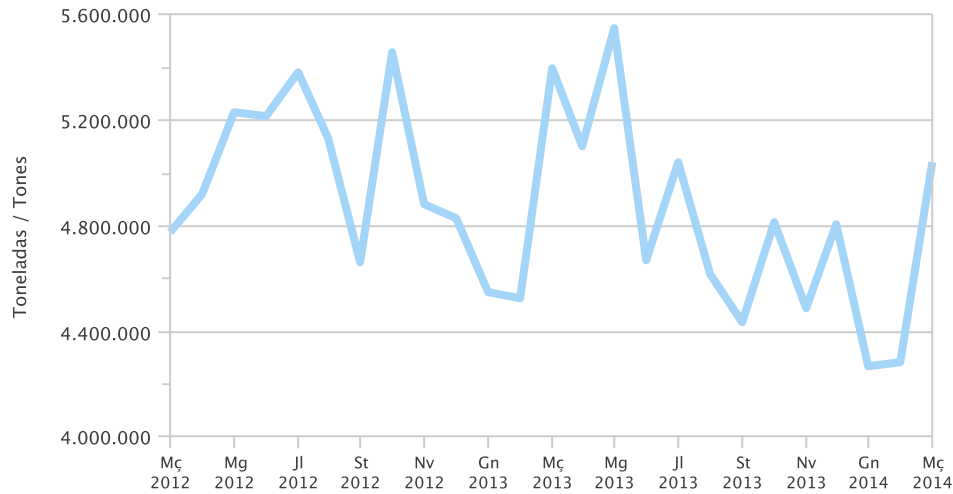

3. Personas pasajeras según tipo de movimiento. Evolución anual

3. Persones passatjeres segons tipus de moviment. Evolució anual

	Total	Càrrega	Descàrrega
2010	503.278	169.958	333.320
2011	716.443	225.951	490.492
2012	778.687	211.637	567.050
2013	820.694	215.203	605.491
2014	78.674	32.303	46.371

Nota: Los datos del último año corresponden al acumulado hasta el mes del informe y son provisionales hasta que el año esté completo.

Nota: Les dades de l'últim any corresponen a l'acumulat fins el mes de l'informe i son provisionals fins que l'any estiga complet.

Fuente: Puerto Autónomo de Valencia. Font: Port Autònom de València.

4. Personas pasajeras según tipo de movimiento. Evolución mensual

4. Persones passatjeres segons tipus de moviment. Evolució mensual

		Total	Càrrega	Descàrrega
2013	Març	31.820	12.036	19.784
	Abril	85.026	19.020	66.006
	Maig	81.078	14.751	66.327
	Juny	73.931	24.270	49.661
	Juliol	100.721	30.693	70.028
	Agost	123.062	39.707	83.355
	Setembre	73.658	19.428	54.230
	Octubre	110.705	19.107	91.598
	Novembre	71.608	11.211	60.397
	Desembre	36.155	8.879	27.276
2014	Gener	30.691	12.838	17.853
	Febrer	21.676	7.190	14.486
	Març	26.307	12.275	14.032

Nota: Los datos del último año son provisionales hasta que el año esté completo.

Nota: Les dades de l'últim any son provisionals fins que l'any estiga complet.

Fuente: Puerto Autónomo de Valencia. Font: Port Autònom de València.

Evolución mensual del número de personas pasajeras en el Puerto Autónomo de Valencia
Evolució mensual de persones passatjeres al Port Autònom de València

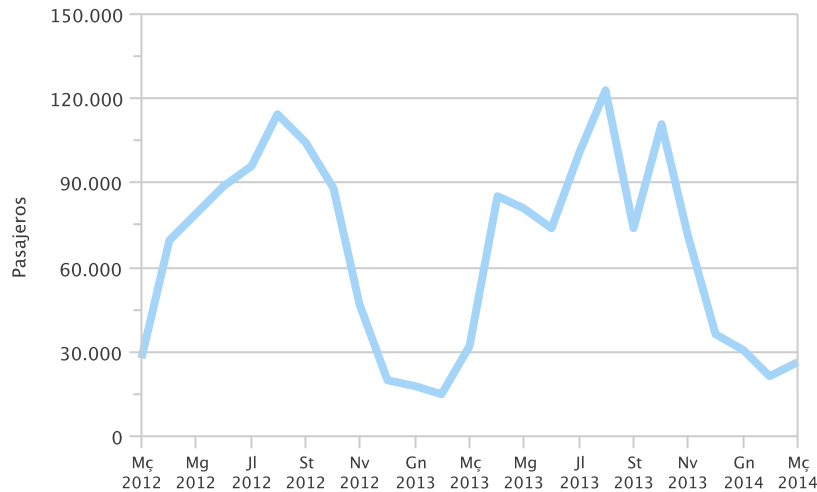

5. Tráfico de mercancías según tipo de carga. Evolución anual

5. Trànsit de mercaderies segons tipus de càrrega. Evolució anual

	Total	Granel Líquid total	Granel Sòlids	Mercaderia General Containeritzada	Mercaderia General no Containeritzada
2010	56.621.311	1.347.005	2.273.244	48.515.991	4.485.071
2011	59.214.048	1.358.155	2.023.938	50.499.197	5.332.758
2012	59.999.446	1.450.152	1.398.146	51.759.894	5.391.254
2013	58.002.598	1.234.334	1.336.607	49.513.257	5.918.400
2014	13.479.437	313.937	317.631	11.258.019	1.589.850

Nota: Mercancía en toneladas. Los datos del último año corresponden al acumulado hasta el mes del informe y son provisionales hasta que el año esté completo.

Nota: Mercaderia en tones. Les dades de l'últim any corresponen a l'acumulat fins el mes de l'informe i son provisionals fins que l'any estiga complet.

Fuente: Puerto Autónomo de Valencia. Font: Port Autònom de València.

6. Tráfico de mercancías según tipo de carga. Evolución mensual

6. Trànsit de mercaderies segons tipus de càrrega. Evolució mensual

		Total	Granel Líquid total	Granel Sòlids	Mercaderia General Containeritzada	Mercaderia General no Containeritzada
2013	Març	5.402.446	132.647	130.633	4.698.102	441.064
	Abril	5.102.126	108.363	142.291	4.381.850	469.622
	Maig	5.547.817	113.037	190.268	4.684.770	559.742
	Juny	4.668.948	120.982	91.375	3.906.877	549.714
	Juliol	5.042.706	96.326	77.110	4.252.795	616.475
	Agost	4.619.784	144.616	79.391	3.930.844	464.933
	Setembre	4.438.885	74.918	148.025	3.719.098	496.844
	Octubre	4.811.948	83.613	95.497	4.081.963	550.875
	Novembre	4.486.127	88.094	119.638	3.792.054	486.341
	Desembre	4.806.540	105.784	127.224	4.123.617	449.915
2014	Gener	4.197.166	145.638	107.301	3.469.316	474.911
	Febrer	4.241.927	56.446	16.785	3.614.350	554.346
	Març	5.040.344	111.853	193.545	4.174.353	560.593

Nota: Mercancía en toneladas. Los datos del último año son provisionales hasta que el año esté completo.

Nota: Mercaderia en tones. Les dades de l'últim any son provisionals fins que l'any estiga complet.

Fuente: Puerto Autónomo de Valencia. Font: Port Autònom de València.

7. Tráfico de TEU (Transporte Equipamiento Unitario) según tipo de navegación y de movimiento. Evolución anual

7. Trànsit de TEU (Transport Equipament Unitari) segons tipus de navegació i de moviment. Evolució anual

	Total	Cabotatge				Exterior			
		Càrrega	Descàrrega	Trànsit Càrrega	Trànsit Descàrrega	Càrrega	Descàrrega	Trànsit Càrrega	Trànsit Descàrrega
2010	4.142.100	48.890	34.320	50.874	54.312	965.329	938.107	1.016.847	1.033.421
2011	4.275.853	62.505	43.573	58.042	70.210	950.862	992.656	1.037.649	1.060.356
2012	4.439.401	65.370	50.468	60.593	85.527	1.045.660	997.204	1.056.585	1.077.994
2013	4.298.886	62.772	59.921	63.650	73.697	1.011.945	1.006.003	1.008.492	1.012.406
2014	999.268	15.790	16.955	15.965	17.778	207.399	203.554	265.999	255.828

Nota: Los datos del último año corresponden al acumulado hasta el mes del informe y son provisionales hasta que el año esté completo.

Nota: Les dades de l'últim any corresponen a l'acumulat fins el mes de l'informe i son provisionals fins que l'any estiga complet.
Fuente: Puerto Autónomo de Valencia. Font: Port Autònom de València.

8. Tráfico de TEU (Transporte Equipamiento Unitario) en el Puerto Autónomo de Valencia. Evolución mensual

8. Trànsit de TEU (Transport Equipament Unitari) al Port Autònom de València. Evolució mensual

		Total	Cabotatge				Exterior			
			Càrrega	Descàrrega	Trànsit Càrrega	Trànsit Descàrrega	Càrrega	Descàrrega	Trànsit Càrrega	Trànsit Descàrrega
2013	Març	391.780	5.330	4.739	4.338	7.484	92.299	82.997	101.756	92.837
	Abril	367.999	5.031	5.164	5.872	7.181	82.656	86.751	88.897	86.447
	Maig	409.231	4.594	4.795	4.675	5.871	103.638	98.632	94.299	92.727
	Juny	334.188	5.450	5.136	5.327	6.902	80.635	79.157	75.155	76.426
	Juliol	365.577	4.717	5.411	5.543	5.988	90.455	90.883	84.880	77.700
	Agost	346.078	8.358	5.079	5.611	4.844	78.369	88.879	75.911	79.027
	Setembre	350.771	6.829	5.467	5.355	5.393	94.440	92.307	72.838	68.142
	Octubre	356.893	4.147	5.051	6.513	6.584	85.079	84.420	82.772	82.327
	Novembre	332.246	4.634	4.932	5.259	5.142	73.737	69.585	80.865	88.092
2014	Desembre	353.672	5.609	6.111	5.766	5.586	75.149	75.300	82.309	97.842
	Gener	316.340	4.831	5.519	5.071	5.857	64.921	65.395	85.529	79.217
	Febrer	331.195	5.683	5.374	5.407	4.977	71.468	73.037	84.086	81.163
	Març	351.733	5.276	6.062	5.487	6.944	71.010	65.122	96.384	95.448

Nota: Los datos del último año son provisionales hasta que el año esté completo.

Nota: Les dades de l'últim any son provisionals fins que l'any estiga complet.

Fuente: Puerto Autónomo de Valencia. Font: Port Autònom de València.

Mercavalencia. Productos comercializados. Mes 3 / 2014

Mercavalencia. Productes comercialitzats. Mes 3 / 2014

1. Productos comercializados en Mercavalencia. Evolución anual

1. Productes comercialitzats a Mercavalencia. Evolució anual

	2010	2011	2012	2013	2014
Fruites	94.680,9	98.335,2	102.176,6	105.714,6	19.085,7
Hortalisses	95.325,7	98.351,9	100.294,4	102.198,3	20.860,3
Creïlles	22.892,9	23.865,4	24.879,2	25.867,2	6.337,8
Peix fresc	38.791,2	40.311,3	41.892,1	43.465,0	8.092,4
Marisc fresc	21.822,7	22.632,7	23.474,0	24.301,8	5.155,9
Peix congelat	15.798,2	16.398,8	17.022,0	17.637,4	3.932,8
Marisc congelat	16.430,4	17.064,9	17.724,2	18.379,1	3.588,1
Vaquí	2.305,1	2.320,5	2.179,4	1.870,7	441,1
Oví	717,3	710,9	603,2	650,5	117,0
Porcí	49.516,1	52.145,9	52.527,2	51.565,9	13.797,7

Nota: Datos en toneladas. Los datos del último año corresponden al acumulado hasta el mes del informe.

Nota: Dades en tones. Les dades de l'últim any corresponen a l'acumulat fins el mes de l'informe.

Fuente/Font: Mercavalencia

2. Frutas, hortalizas y patatas. Evolución mensual del volumen comercializado

2. Fruites, hortalisses i creïlles. Evolució mensual del volum comercialitzat

		Fruites			Hortalisses			Creïlles		
		Total	Var. Mensual	Var. Anual	Total	Var. Mensual	Var. Anual	Total	Var. Mensual	Var. Anual
2013	Març	5.800,3	-10,2	3,8	6.452,3	1,6	2,5	1.924,5	-1,8	4,5
	Abril	6.305,1	8,7	3,6	7.084,4	9,8	2,4	1.869,9	-2,8	4,5
	Maig	7.817,6	24,0	3,5	8.066,9	13,9	3,4	1.679,9	-10,2	3,8
	Juny	9.470,8	21,1	1,5	8.354,4	3,6	-0,2	1.804,1	7,4	4,6
	Juliol	11.814,6	24,7	4,0	9.398,7	12,5	2,1	2.065,8	14,5	4,7
	Agost	9.118,2	-22,8	3,7	8.236,3	-12,4	1,8	2.314,4	12,0	4,2
	Setembre	9.866,8	8,2	4,0	8.703,0	5,7	1,9	1.741,6	-24,7	4,0
	Octubre	11.036,5	11,9	4,0	9.870,2	13,4	1,9	2.332,2	33,9	4,0
	Novembre	11.194,0	1,4	4,1	10.285,0	4,2	2,6	2.827,6	21,2	4,0
Desembre	10.322,3	-7,8	3,6	11.546,6	12,3	1,3	3.012,4	6,5	4,0	
2014	Gener	6.591,6	-36,1	1,2	7.935,0	-31,3	1,1	2.369,6	-21,3	1,5
	Febrer	6.714,4	1,9	4,0	6.527,7	-17,7	2,8	2.048,0	-13,6	4,5
	Març	5.779,7	-13,9	-0,4	6.397,6	-2,0	-0,8	1.920,2	-6,2	-0,2

Nota: Datos en toneladas. Nota: Dades en tones

Fuente/Font: Mercavalencia

Frutas, hortalizas y patatas. Evolución mensual del volumen comercializado
 Fruites, hortalisses i creïlles. Evolució mensual del volum comercialitzat

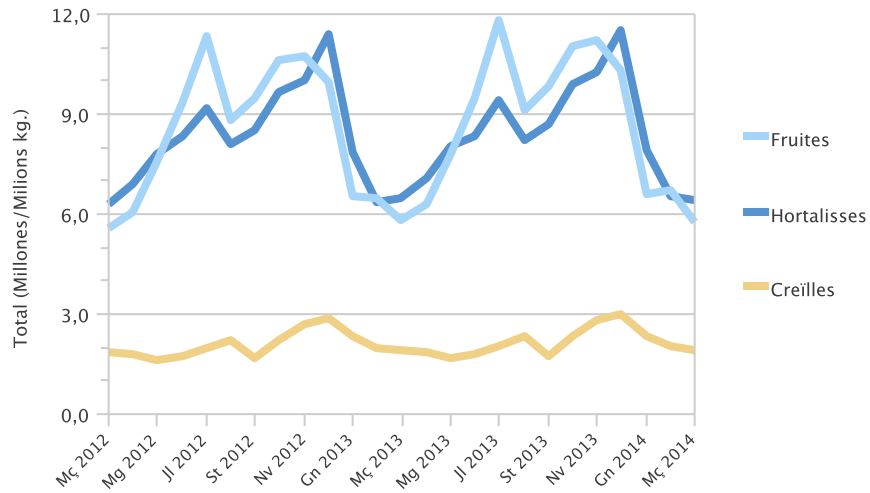

3. Pescado y marisco frescos. Evolución mensual del volumen comercializado
 3. Peix i marisc frescos. Evolució mensual del volum comercialitzat

		Peix fresc			Marisc fresc		
		Total	Var. Mensual	Var. Anual	Total	Var. Mensual	Var. Anual
2013	Març	2.666,7	7,2	4,4	1.645,7	0,1	3,9
	Abril	2.581,6	-3,2	3,7	1.643,3	-0,1	3,9
	Maig	3.007,3	16,5	3,7	1.596,9	-2,8	3,1
	Juny	3.137,1	4,3	4,5	1.770,3	10,9	3,5
	Juliol	4.273,2	36,2	3,8	2.233,7	26,2	3,6
	Agost	4.125,2	-3,5	4,0	2.017,2	-9,7	3,5
	Setembre	4.328,8	4,9	3,7	2.016,8	-0,0	3,7
	Octubre	4.539,9	4,9	3,8	2.155,7	6,9	3,7
	Novembre	4.445,2	-2,1	3,8	2.288,3	6,2	3,7
	Desembre	4.951,6	11,4	3,8	3.430,6	49,9	3,8
2014	Gener	2.977,4	-39,9	1,9	1.894,7	-44,8	1,9
	Febrer	2.579,8	-13,4	3,7	1.704,8	-10,0	3,7
	Març	2.535,2	-1,7	-4,9	1.556,4	-8,7	-5,4

Nota: Datos en toneladas. Nota: Dades en tones
 Fuente/Font: Mercavalencia

4. Pescado y marisco congelados. Evolución mensual del volumen comercializado

4. Peix i marisc congelats. Evolució mensual del volum comercialitzat

		Peix congelat			Marisc congelat		
		Total	Var. Mensual	Var. Anual	Total	Var. Mensual	Var. Anual
2013	Març	1.215,1	-10,8	3,6	1.147,4	-2,5	4,1
	Abril	1.189,8	-2,1	3,8	1.229,8	7,2	4,1
	Maig	1.087,4	-8,6	2,9	1.144,5	-6,9	3,2
	Juny	1.355,0	24,6	4,0	1.373,7	20,0	3,6
	Juliol	1.870,0	38,0	4,2	1.454,6	5,9	3,7
	Agost	1.625,7	-13,1	3,9	1.441,7	-0,9	3,9
	Setembre	1.560,6	-4,0	3,5	1.359,7	-5,7	3,8
	Octubre	1.609,4	3,1	3,5	1.580,6	16,2	3,8
	Novembre	1.713,6	6,5	3,5	2.482,8	57,1	3,8
	Desembre	1.718,8	0,3	3,5	2.735,2	10,2	3,8
2014	Gener	1.355,4	-21,1	2,0	1.276,4	-53,3	1,9
	Febrer	1.430,1	5,5	5,0	1.224,1	-4,1	4,0
	Març	1.147,3	-19,8	-5,6	1.087,6	-11,2	-5,2

Nota: Datos en toneladas. Nota: Dades en tones

Fuente/Font: Mercavalencia

Pescado y marisco. Evolución mensual del volumen comercializado
Peix i marisc. Evolució mensual del volum comercialitzat

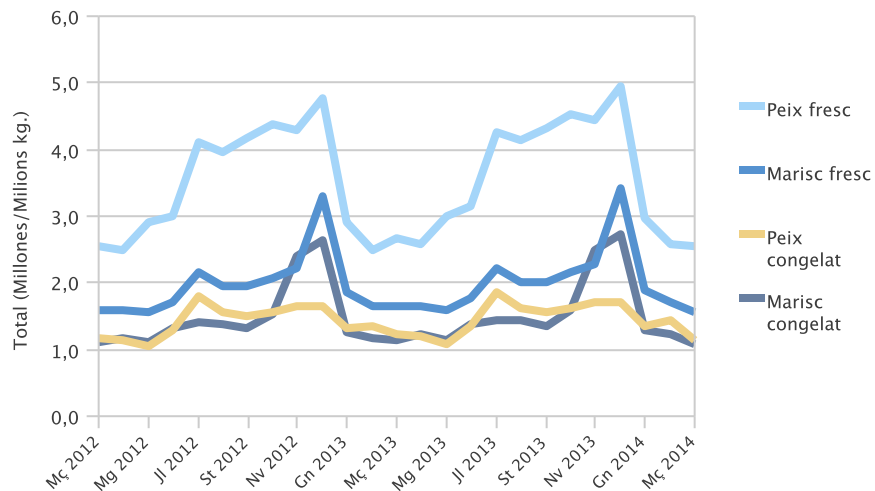

5. Carne. Evolución mensual del volumen comercializado

5. Carn. Evolució mensual del volum comercialitzat

		Vaquí			Oví			Porcí		
		Total	Var. Mensual	Var. Anual	Total	Var. Mensual	Var. Anual	Total	Var. Mensual	Var. Anual
2013	Març	203,5	17,6	-2,8	48,6	38,7	-16,9	3.979,4	-8,2	-7,9
	Abril	164,2	-19,3	-8,6	44,5	-8,4	-18,8	4.339,5	9,0	4,7
	Maig	194,5	18,4	9,3	40,0	-10,1	-25,1	4.437,8	2,3	-8,7
	Juny	164,2	-15,6	-21,1	35,1	-12,2	-22,7	4.247,0	-4,3	2,4
	Juliol	47,2	-71,2	-69,4	150,2	327,6	243,0	4.017,2	-5,4	-10,5
	Agost	137,1	190,1	-2,7	38,6	-74,3	7,3	3.678,7	-8,4	-6,9
	Setembre	181,8	32,7	10,2	40,7	5,5	13,5	4.489,6	22,0	10,5
	Octubre	157,6	-13,3	-8,2	42,5	4,5	-4,0	4.501,0	0,3	3,3
	Novembre	137,3	-12,9	-35,9	41,8	-1,6	0,7	4.139,4	-8,0	-10,8
	Desembre	147,3	7,3	-24,8	93,1	122,4	5,8	4.575,1	10,5	6,5
2014	Gener	173,6	17,9	6,5	39,2	-57,9	-2,4	4.389,9	-4,0	-9,0
	Febrer	144,1	-17,0	-16,8	38,4	-2,1	9,6	4.686,5	6,8	8,1
	Març	123,4	-14,4	-39,4	39,3	2,4	-19,1	4.721,4	0,7	18,6

Nota: Datos en toneladas. Nota: Dades en tones

Fuente/Font: Mercavalencia

Carne. Evolución mensual del volumen comercializado
Carn. Evolució mensual del volum comercialitzat

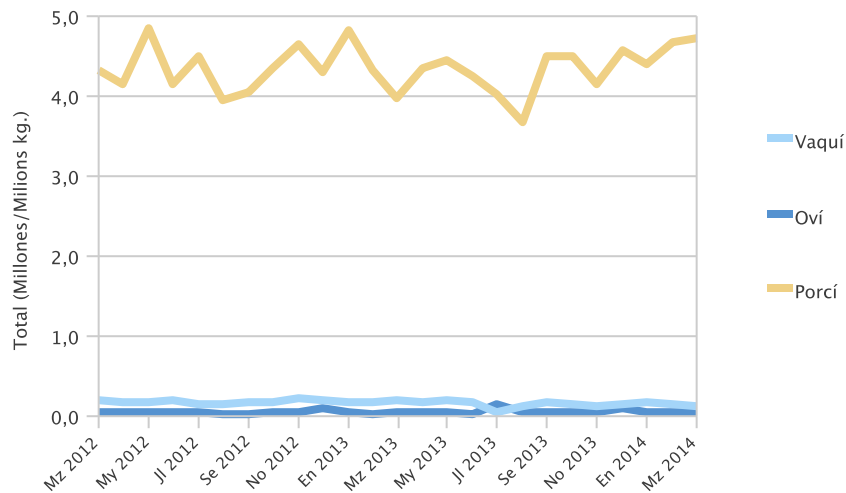

Demanda Turística. 3 / 2014

Demanda Turística. 3 / 2014

1. Número de personas viajeras y pernoctaciones

1. Nombre de persones viatgeres i pernoctacions

		Entrada de viatgers			Pernoctacions		
		Valencia / València	Provincia / Província	Comunitat Valenciana	Valencia / València	Provincia / Província	Comunitat Valenciana
2013	Març	141.453	241.765	597.398	279.736	513.236	1.882.787
	Abril	132.117	205.593	558.575	270.581	437.735	1.875.191
	Maig	145.708	244.705	672.241	288.870	514.470	2.205.869
	Juny	143.257	255.357	729.906	293.372	568.484	2.492.867
	Juliol	153.108	272.897	816.702	339.793	698.791	3.161.697
	Agost	167.108	301.340	942.159	409.850	824.665	3.644.849
	Setembre	139.301	241.343	701.939	303.804	587.717	2.638.352
	Octubre	141.466	228.312	595.909	276.729	486.367	2.048.463
	Novembre	116.408	192.858	485.108	229.723	399.474	1.481.946
	Desembre	99.634	156.264	392.430	187.223	297.147	1.179.401
2014	Gener	80.512	122.160	321.227	157.229	234.874	1.035.088
	Febrer	109.379	167.741	429.325	216.696	328.526	1.241.743
	Març	140.143	211.455	520.702	266.009	460.361	1.700.186

Nota: Desde febrero de 2013 los datos son provisionales. Fuente: Encuesta de Ocupación Hotelera (INE).

Nota: Des de febrer de 2013 les dades són provisionals. Font: Enquesta d'Ocupació Hotelera (INE).

Viajeros totales en la ciudad de Valencia
Viatgers totals a la ciutat de València

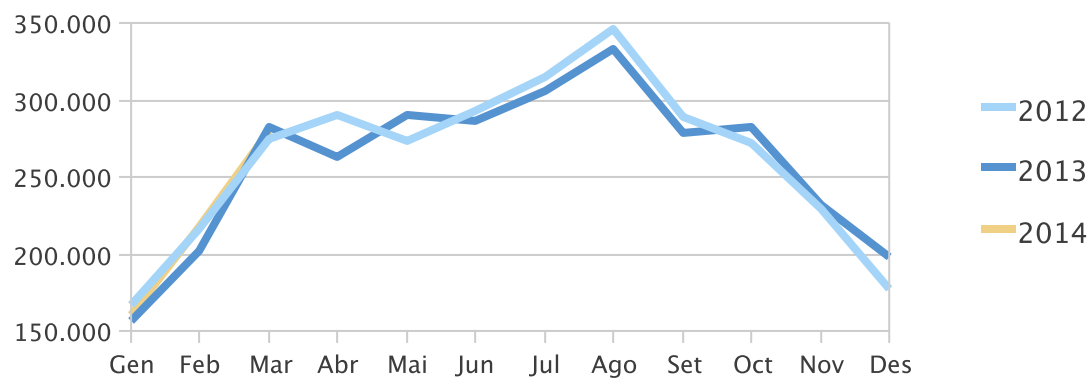

2. Viajeros, pernoctaciones y estancia media según lugar de residencia

2. Viatgers, pernoctacions i estada mitjana segons lloc de residència

		Viajeros / Viatgers			Pernoctaciones / Pernoctacions			Estancia media / Estada mitjana		
		Total	Residents a l'estranger	Residents a Espanya	Total	Residents a l'estranger	Residents a Espanya	Total	Residents a l'estranger	Residents a Espanya
2013	Març	141.453	57.150	84.303	279.736	124.600	155.136	1,98	2,18	1,84
	Abril	132.117	69.284	62.833	270.581	163.871	106.710	2,05	2,37	1,70
	Maig	145.708	73.744	71.964	288.870	170.844	118.026	1,98	2,32	1,64
	Juny	143.257	68.257	75.000	293.372	163.056	130.316	2,05	2,39	1,74
	Juliol	153.108	78.816	74.292	339.793	198.974	140.819	2,22	2,52	1,90
	Agost	167.108	97.249	69.859	409.850	262.342	147.508	2,45	2,70	2,11
	Setembre	139.301	72.802	66.499	303.804	185.074	118.730	2,18	2,54	1,79
	Octubre	141.466	74.099	67.367	276.729	168.501	108.228	1,96	2,27	1,61
	Novembre	116.408	50.714	65.694	229.723	122.048	107.675	1,97	2,41	1,64
	Desembre	99.634	37.255	62.379	187.223	83.857	103.366	1,88	2,25	1,66
2014	Gener	80.512	36.283	44.229	157.229	80.980	76.249	1,95	2,23	1,72
	Febrer	109.379	45.283	64.096	216.696	117.078	99.618	1,98	2,59	1,55
	Març	140.143	62.618	77.525	266.009	140.252	125.757	1,90	2,24	1,62

Nota: Desde febrero de 2013 los datos son provisionales. Fuente: Encuesta de Ocupación Hotelera (INE).

Nota: Des de febrer de 2013 les dades són provisionals. Font: Enquesta d'Ocupació Hotelera (INE).

3. Oferta hotelera

3. Oferta hotelera

		Nombre d'establiments oberts estimats	Nombre de plaçes estimades	Personal ocupat
2013	Març	131	17.172	1.929
	Abril	131	17.199	2.032
	Maig	133	17.192	2.021
	Juny	133	17.252	2.054
	Juliol	133	17.251	2.027
	Agost	133	17.252	2.041
	Setembre	133	17.249	2.017
	Octubre	133	17.224	2.011
	Novembre	134	17.470	1.927
	Desembre	125	17.216	1.856
2014	Gener	132	17.212	1.906
	Febrer	134	17.485	1.957
	Març	135	17.377	1.988

Nota: Desde febrero de 2013 los datos son provisionales. Fuente: Encuesta de Ocupación Hotelera (INE).

Nota: Des de febrer de 2013 les dades són provisionals. Font: Enquesta d'Ocupació Hotelera (INE).

4. Grado de ocupación

4. Grau d'ocupació

		Grau d'ocupació per plaça	Grau d'ocupació per plaça cap de setmana	Grau d'ocupació per habitació
2013	Març	51,79	62,30	57,90
	Abril	51,48	58,24	61,39
	Maig	53,77	64,33	62,41
	Juny	56,11	69,09	64,21
	Juliol	62,20	73,48	68,74
	Agost	74,30	74,40	74,60
	Setembre	58,14	66,25	66,84
	Octubre	51,49	63,67	61,72
	Novembre	43,59	58,13	52,96
	Desembre	34,84	49,52	40,22
2014	Gener	29,35	32,61	36,74
	Febrer	44,06	49,83	53,63
	Març	48,96	54,98	57,52

Nota: Desde febrero de 2013 los datos son provisionales. Fuente: Encuesta de Ocupación Hotelera (INE).

Nota: Des de febrer de 2013 les dades són provisionals. Font: Enquesta d'Ocupació Hotelera (INE).

Grado de ocupación por plaza en la ciudad de Valencia
Grau d'ocupació per plaça a la ciutat de València

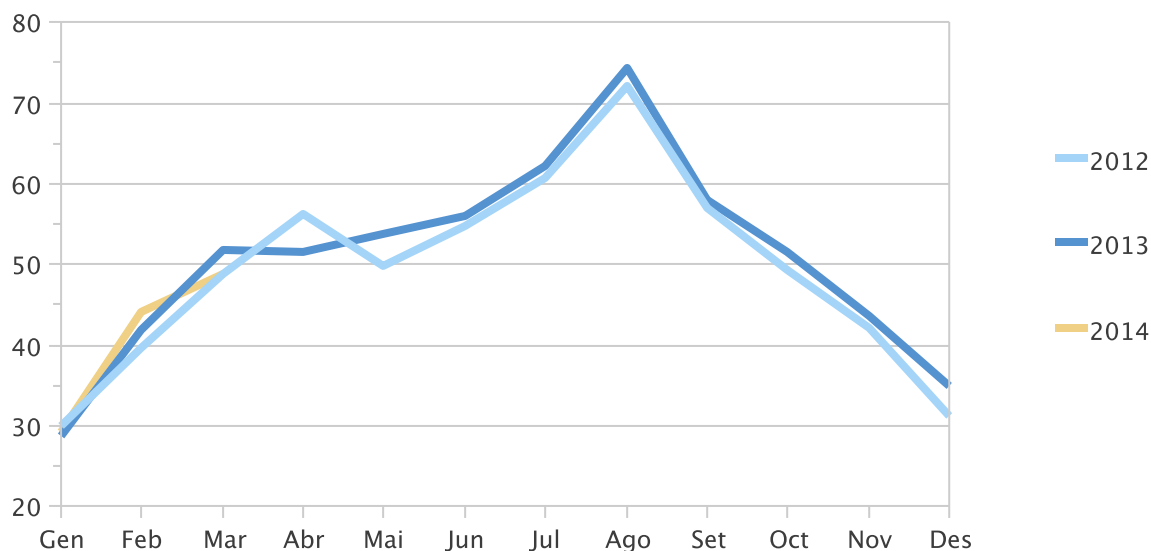

III. DEMOGRAFIA I POBLACIÓ

III. DEMOGRAFÍA Y POBLACIÓN

ÍNDEX

III.1. Resum de moviments registrats al Padró Municipal	
Resum moviments registrats al Padró Municipal per mesos	44
Resum moviments registrats al Padró Municipal per districtes	45
III.2. Naixements i defuncions	
Naixements i defuncions per sexe i trimestre	46
Naixements i defuncions per districte	46
III.3. Migracions registrades	
Immigrants, emigrants i saldo migratori per trimestre.....	47
Immigrants segons edat i sexe	47
Immigrants segons procedència i sexe.....	48
Immigrants segons continent de nacionalitat i sexe	48
Immigrants segons continent de nacionalitat i grups d'edat.....	48
Emigrants segons edat i sexe.....	49
Emigrants segons destinació i sexe	49
Emigrants segons continent de nacionalitat i sexe	49
Emigrants segons continent de nacionalitat i grups d'edat..	50
Immigrants, emigrants i saldo migratori per districte.....	50
III.4. Canvis de domicili intraurbans	
Canvis de domicili per sexe i trimestre	51
Canvis de domicili segons edat i sexe	51
Canvis de domicili entre districtes	52
Canvis de domicili segons valor cadastral mitjà del barri d'eixida i d'arribada	52

ÍNDICE

III.1. Resumen de movimientos registrados en el Padrón Municipal	
Resumen movimientos registrados en el Padrón Municipal por meses.....	44
Resumen movimientos registrados en el Padrón Municipal por distritos.....	45
III.2. Nacimientos y defunciones	
Nacimientos y defunciones por sexo y trimestre	46
Nacimientos y defunciones por distrito	46
III.3. Migraciones registradas	
Inmigrantes, emigrantes y saldo migratorio por trimestre.....	47
Inmigrantes según edad y sexo	47
Inmigrantes según procedencia y sexo	48
Inmigrantes según continente de nacionalidad y sexo	48
Inmigrantes según continente de nacionalidad y grupos de edad.....	48
Emigrantes según edad y sexo	49
Emigrantes según destino y sexo	49
Emigrantes según continente de nacionalidad y sexo	49
Emigrantes según continente de nacionalidad y grupos de edad.....	50
Inmigrantes, emigrantes y saldo migratorio por distrito.....	50
III.4. Cambios de domicilio intraurbanos	
Cambios de domicilio por sexo y trimestre	51
Cambios de domicilio según edad y sexo	51
Cambios de domicilio entre distritos	52
Cambios de domicilio según valor catastral medio del barrio de salida y de llegada	52

III.1. Resum de moviments registrats al Padró Municipal*III.1. Resumen de movimientos registrados en el Padrón Municipal***1.1. Resum moviments registrats al Padró Municipal per mesos***1.1. Resumen movimientos registrados en el Padrón Municipal por meses*

		Altes			Baixes		Canvis de		Saldos		
		Naixement	Immigració	Altres	Defunció	Emigració	Altres	domicili	Vegetatiu	Interurbà	Altres
2008	Total	8.345	41.250	3.096	6.840	31.673	7.779	44.988	1.505	9.577	-4.683
2009	Total	7.668	34.916	2.979	6.753	31.265	12.034	48.241	915	3.651	-9.055
2010	Total	7.502	37.204	4.672	6.830	31.385	20.541	50.624	672	5.819	-15.869
2011	Total	7.309	35.988	3.121	6.797	29.100	10.672	47.808	512	6.888	-7.551
2012	Total	7.004	32.479	2.474	6.786	27.309	12.777	44.768	218	5.170	-10.430
2013	Total	6.458	30.375	2.688	6.598	25.844	12.698	42.888	-140	4.531	-10.010
	Gener	573	2.784	277	675	2.331	272	3.935	-102	453	5
	Febrer	508	2.268	247	581	1.962	231	3.519	-73	306	16
	Març	526	2.164	197	639	1.833	171	3.265	-113	331	26
	Abril	496	2.792	192	499	2.503	684	4.237	-3	289	-492
	Maig	552	3.118	227	481	2.534	513	5.053	71	584	-286
	Juny	504	2.304	213	505	2.158	4.434	3.411	-1	146	-4.221
	Juliol	561	2.449	239	538	2.322	536	3.561	23	127	-297
	Agost	547	2.123	185	482	2.037	346	2.823	65	86	-161
	Setembre	557	3.194	252	472	2.434	423	3.632	85	760	-171
	Octubre	603	2.841	269	522	2.310	381	3.750	81	531	-112
	Novembre	521	2.317	191	575	1.755	437	3.037	-54	562	-246
	Desembre	510	2.021	199	629	1.665	4.270	2.665	-119	356	-4.071

Nota: L'últim trimestre dades provisionals.

Font: Fitxer d'altres i baixes del Padró Municipal d'Habitants. Oficina d'Estadística.

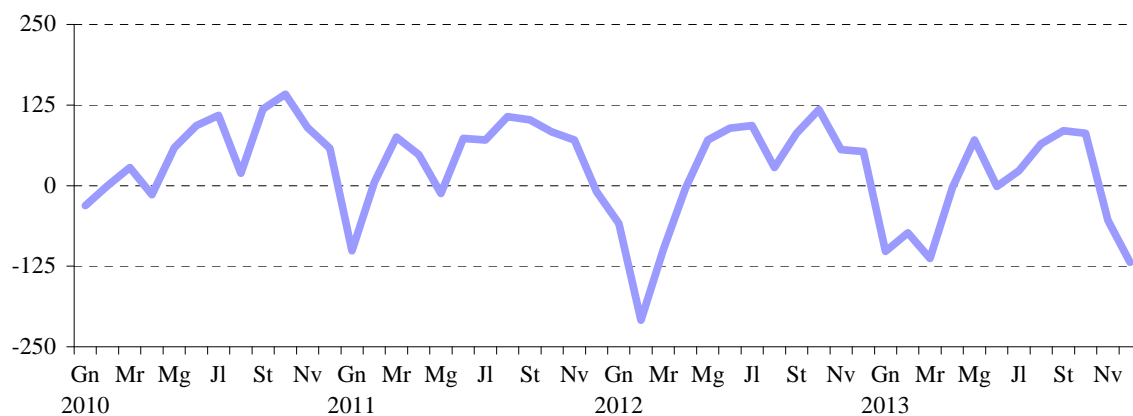
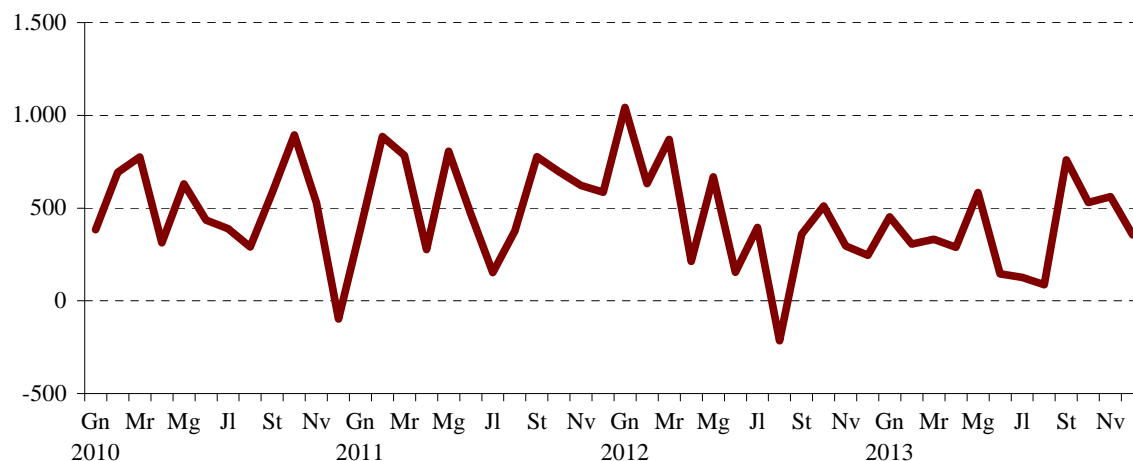
EVOLUCIÓ DEL SALDO VEGETATIU AL PADRÓ MUNICIPAL**EVOLUCIÓ DEL SALDO INTERURBÀ AL PADRÓ MUNICIPAL**

1.2. Resum moviments registrats al Padró Municipal per districtes*1.2. Resumen movimientos registrados en el Padrón Municipal por distritos*

	3r trimestre 2013				4t trimestre 2013				Saldo acumulat en 12 mesos
	Creixement vegetatiu	Saldo Migratori Interurbà	Saldo Migratori Intraurbà	Saldo Net*	Creixement vegetatiu	Saldo Migratori Interurbà	Saldo Migratori Intraurbà	Saldo Net*	
València	173	973	0	-629	-92	1.449	0	-4.429	-8.924
1. Ciutat Vella	9	35	14	-16	-26	109	32	-172	-300
2. l'Eixample	9	77	-59	-18	-9	58	-47	-172	-402
3. Extramurs	-14	29	-84	-24	-21	101	-68	-270	-595
4. Campanar	43	30	3	-13	27	118	1	-173	-193
5. la Saïdia	-33	53	12	-44	-14	36	-79	-273	-634
6. el Pla del Real	8	103	-126	-22	-14	98	-144	-132	-339
7. l'Olivereta	-16	68	-12	-67	-21	183	39	-280	-741
8. Patraix	9	9	-8	-37	-6	102	-8	-232	-361
9. Jesús	12	52	93	-70	-3	104	61	-221	-630
10. Quatre Carreres	19	133	99	-65	6	167	77	-421	-663
11. Poblat Marítims	-2	143	-32	-42	-11	80	-41	-369	-781
12. Camins al Grau	31	192	9	-69	-31	73	44	-473	-825
13. Algirós	-7	39	4	-5	-49	23	42	-239	-484
14. Benimaclet	15	56	11	0	-1	59	46	-209	-375
15. Rascanya	64	-57	63	-26	48	97	14	-405	-702
16. Benicalap	21	36	10	-50	46	58	86	-210	-557
17. Pobles del Nord	-2	-2	7	-1	-7	17	-9	-24	-25
18. Pobles de l'Oest	0	15	-4	-3	13	-3	-5	-67	-145
19. Pobles del Sud	7	-38	0	-57	-19	-31	-41	-87	-172

*Nota: L'últim trimestre dades provisionals. *Els Saldos Net i Acumulat inclouen altres altes i baixes.*

Font: Fitxer d'altes i baixes del Padró Municipal d'Habitants. Oficina d'Estadística.

III.2. Naixements i defuncions. Quart trimestre 2013*III.2. Nacimientos y defunciones. Cuarto trimestre 2013***2.1. Naixements i defuncions per sexe i trimestre. 2002-2013***2.1. Nacimientos y defunciones por sexo y trimestre. 2002-2013*

	Naixements			Defuncions			Creixement
	Total	Homes	Dones	Total	Homes	Dones	Vegetatiu
2002 Total	7.232	3.766	3.466	6.981	3.649	3.332	251
2003 Total	7.666	3.868	3.798	7.177	3.683	3.494	489
2004 Total	7.866	4.008	3.858	6.830	3.475	3.355	1.036
2005 Total	8.086	4.067	4.019	7.118	3.519	3.599	968
2006 Total	8.001	4.109	3.892	6.831	3.424	3.407	1.170
2007 Total	8.281	4.308	3.973	6.881	3.378	3.503	1.400
2008 Total	8.345	4.326	4.019	6.840	3.399	3.441	1.505
2009 Total	7.668	4.087	3.581	6.753	3.409	3.344	915
2010 Total	7.502	3.845	3.657	6.830	3.461	3.369	672
2011 Total	7.309	3.705	3.604	6.797	3.374	3.423	512
2012 Total	6.998	3.619	3.379	6.780	3.331	3.449	218
2013 Total	6.458	3.299	3.159	6.598	3.190	3.408	-140
Primer Trimestre	1.607	807	800	1.895	896	999	-288
Segon Trimestre	1.552	807	745	1.485	735	750	67
Tercer Trimestre	1.665	835	830	1.492	710	782	173
Quart Trimestre	1.634	850	784	1.726	849	877	-92

Nota: L'últim trimestre dades provisionals.

Font: Fitxer d'altres i baixes del Padró Municipal d'Habitants. Oficina d'Estadística.

2.2. Naixements i defuncions per districte. Tercer i quart trimestre 2013*2.2. Nacimientos y defunciones por distrito. Tercer y cuarto trimestre 2013*

	3r trimestre 2013			4t trimestre 2013		
	Naixements	Defuncions	Creixement vegetatiu	Naixements	Defuncions	Creixement vegetatiu
València	1.665	1.492	173	1.634	1.726	-92
1. Ciutat Vella	75	66	9	51	77	-26
2. l'Eixample	104	95	9	84	93	-9
3. Extramurs	97	111	-14	107	128	-21
4. Campanar	89	46	43	106	79	27
5. la Saïdia	71	104	-33	93	107	-14
6. el Pla del Real	54	46	8	51	65	-14
7. l'Olivereta	98	114	-16	94	115	-21
8. Patraix	113	104	9	109	115	-6
9. Jesús	98	86	12	99	102	-3
10. Quatre Carreres	152	133	19	151	145	6
11. Poblats Marítims	134	136	-2	128	139	-11
12. Camins al Grau	135	104	31	115	146	-31
13. Algirós	62	69	-7	57	106	-49
14. Benimaclet	63	48	15	56	57	-1
15. Rascanya	138	74	64	132	84	48
16. Benicalap	96	75	21	117	71	46
17. Pobles del Nord	12	14	-2	10	17	-7
18. Pobles de l'Oest	29	29	0	42	29	13
19. Pobles del Sud	45	38	7	32	51	-19

Nota: L'últim trimestre dades provisionals.

Font: Fitxer d'altres i baixes del Padró Municipal d'Habitants. Oficina d'Estadística.

III.3. Migracions registrades. Quart trimestre 2013*III.3. Migraciones registradas. Cuarto trimestre 2013***3.1. Immigrants, emigrants i saldo migratori per trimestre. 2002 - 2013***3.1. Inmigrantes, emigrantes y saldo migratorio por trimestre. 2002 - 2013*

	Immigrants	Emigrants	Saldo Migratori
2002 Total	37.203	25.853	11.350
2003 Total	37.799	29.339	8.460
2004 Total	39.359	29.271	10.088
2005 Total	40.577	31.756	8.821
2006 Total	42.958	33.011	9.947
2007 Total	47.967	33.475	14.492
2008 Total	41.250	31.673	9.577
2009 Total	34.916	31.265	3.651
2010 Total	37.204	31.385	5.819
2011 Total	35.988	29.178	6.810
2012 Total	32.479	27.309	5.170
2013 Total	30.375	25.844	4.531
Primer Trimestre	7.216	6.126	1.090
Segon Trimestre	8.214	7.195	1.019
Tercer Trimestre	7.766	6.793	973
Quart Trimestre	7.179	5.730	1.449

Nota: L'últim trimestre dades provisionals.

Font: Fitxer d'altres i baixes del Padró Municipal d'Habitants. Oficina d'Estadística.

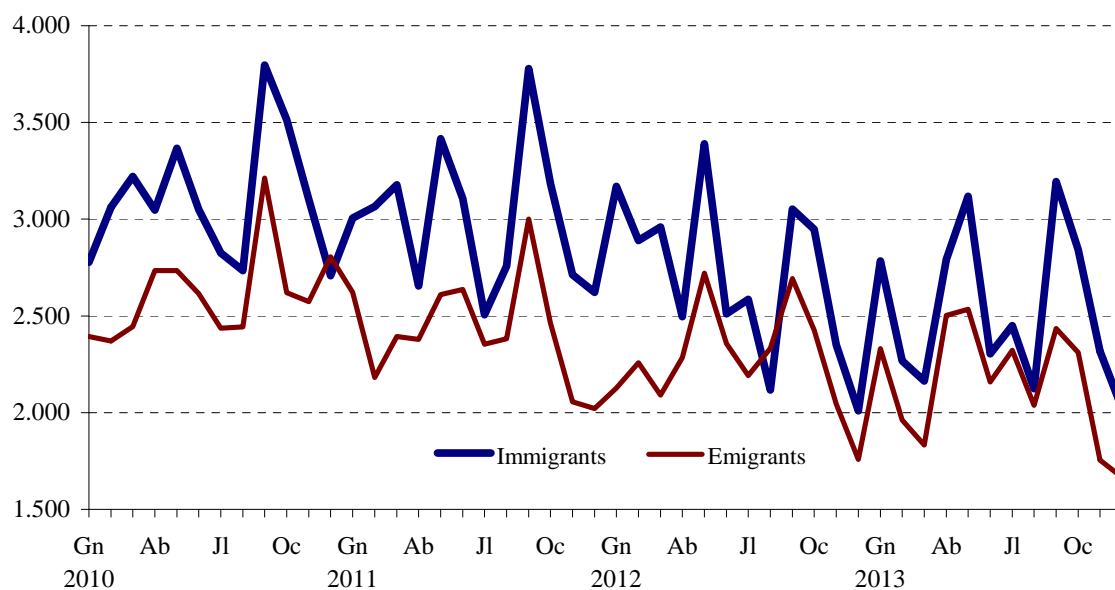
EVOLUCIÓ MENSUAL DE LA MIGRACIÓ REGISTRADA**3.2. Immigrants segons edat i sexe. Quart trimestre 2013***3.2. Inmigrantes según edad y sexo. Cuarto trimestre 2013*

	Total	%	Homes	%	Dones	%
Total	7.179	100,0%	3.731	52,0%	3.448	48,0%
Menys de 16	918	12,8%	461	6,4%	457	6,4%
16 a 25	1.275	17,8%	585	8,1%	690	9,6%
26 a 35	1.967	27,4%	1.052	14,7%	915	12,7%
36 a 45	1.378	19,2%	834	11,6%	544	7,6%
46 a 55	725	10,1%	374	5,2%	351	4,9%
56 a 64	389	5,4%	192	2,7%	197	2,7%
65 i més	527	7,3%	233	3,2%	294	4,1%

Font: Fitxer d'altres i baixes del Padró Municipal d'Habitants. Oficina d'Estadística.

ESTRUCTURA D'EDAT I SEXE DELS IMMIGRANTS. QUART TRIMESTRE 2013

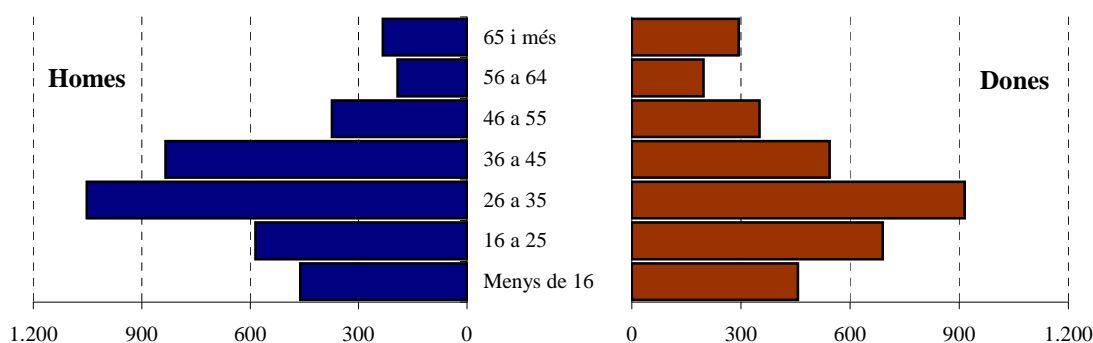

3.3. Immigrants segons procedència i sexe. Quart trimestre 2013

3.3. Inmigrantes según procedencia y sexo. Cuarto trimestre 2013

	Total	%	Homes	%	Dones	%
Total	7.179	100,0	3.731	52,0	3.448	48,0
l'Horta	1.837	25,6	903	12,6	934	13,0
Resta de la Comunitat	1.711	23,8	889	12,4	822	11,5
Resta de l'Estat	2.131	29,7	1.216	16,9	915	12,7
Estranger	1.500	20,9	723	10,1	777	10,8

Font: Fitxer d'altres i baixes del Padró Municipal d'Habitants. Oficina d'Estadística.

3.4. Immigrants segons continent de nacionalitat i sexe. Quart trimestre 2013

3.4. Inmigrantes según continente de nacionalidad y sexo. Cuarto trimestre 2013

	Total	%	Homes	%	Dones	%
Total	7.179	100%	3.731	52,0%	3.448	48,0%
Espanya	3.875	54%	1.942	27,1%	1.933	26,9%
Unió Europea (26 països)	751	10%	359	5,0%	392	5,5%
Resta d'Europa	182	3%	64	0,9%	118	1,6%
Àfrica	474	7%	320	4,5%	154	2,1%
Amèrica del Nord	58	1%	27	0,4%	31	0,4%
Amèrica Central	223	3%	80	1,1%	143	2,0%
Amèrica del Sud	795	11%	358	5,0%	437	6,1%
Àsia, Oceania i Altres	821	11%	581	8,1%	240	3,3%

Font: Fitxer d'altres i baixes del Padró Municipal d'Habitants. Oficina d'Estadística.

3.5. Immigrants segons continent de nacionalitat i grups d'edat. Quart trimestre 2013

3.5. Inmigrantes según continente de nacionalidad y grupos de edad. Cuarto trimestre 2013

	Total	%	Menys de 16 anys	%	16-64 anys	%	65 i més anys	%
Total	7.179	100,0%	918	17,1%	5.734	77,7%	527	5,2%
Espanya	3.875	61,3%	511	12,5%	2.899	44,1%	465	4,6%
Unió Europea (26 països)	751	8,7%	92	1,0%	631	7,5%	28	0,2%
Resta d'Europa	182	1,7%	24	0,2%	153	1,4%	5	0,1%
Àfrica	474	5,1%	53	0,7%	417	4,4%	4	0,0%
Amèrica del Nord	58	0,7%	9	0,1%	45	0,5%	4	0,0%
Amèrica Central	223	2,4%	39	0,2%	180	2,2%	4	0,1%
Amèrica del Sud	795	11,0%	85	1,3%	699	9,5%	11	0,2%
Àsia, Oceania i Altres	821	9,1%	105	1,1%	710	8,0%	6	0,0%

Font: Fitxer d'altres i baixes del Padró Municipal d'Habitants. Oficina d'Estadística.

3.6. Emigrants segons edat i sexe. Quart trimestre 2013

3.6. Emigrantes según edad y sexo. Cuarto trimestre 2013

	Total	%	Homes	%	Dones	%
Total	5.730	100,0%	2.928	51,1%	2.802	48,9%
Menys de 16	793	13,8%	431	7,5%	362	6,3%
16 a 25	703	12,3%	341	6,0%	362	6,3%
26 a 35	1.729	30,2%	861	15,0%	868	15,1%
36 a 45	1.160	20,2%	643	11,2%	517	9,0%
46 a 55	586	10,2%	319	5,6%	267	4,7%
56 a 64	293	5,1%	148	2,6%	145	2,5%
65 i més	466	8,1%	185	3,2%	281	4,9%

Font: Fitxer d'altres i baixes del Padró Municipal d'Habitants. Oficina d'Estadística.

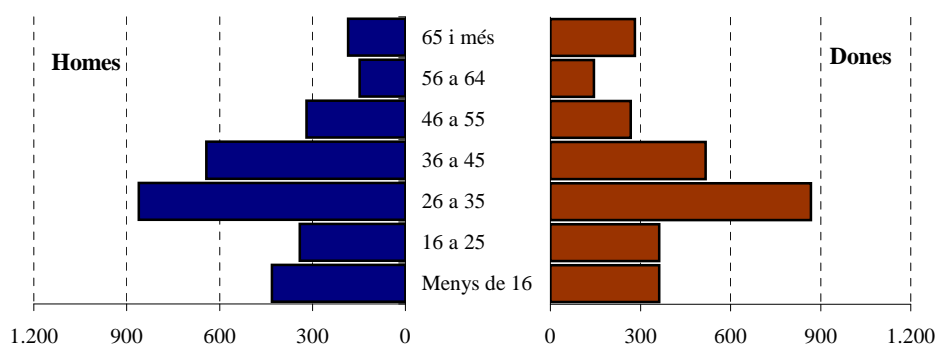
ESTRUCTURA D'EDAT I SEXE DELS EMIGRANTS. QUART TRIMESTRE 2013**3.7. Emigrants segons destinació i sexe. Quart trimestre 2013**

3.7. Emigrantes según destino y sexo. Cuarto trimestre 2013

	Total	%	Homes	%	Dones	%
Total	5.730	100,0%	2.928	51,1%	2.802	48,9%
l'Horta	1.855	32,4%	903	15,8%	952	16,6%
Resta de la Comunitat	1.445	25,2%	760	13,3%	685	12,0%
Resta de l'estat	1.804	31,5%	945	16,5%	859	15,0%
Estranger	626	10,9%	320	5,6%	306	5,3%

Font: Fitxer d'altres i baixes del Padró Municipal d'Habitants. Oficina d'Estadística.

3.8. Emigrants segons continent de nacionalitat i sexe. Quart trimestre 2013

3.8. Emigrantes según continente de nacionalidad y sexo. Cuarto trimestre 2013

	Total	%	Homes	%	Dones	%
Total	5.730	100,0%	2.928	51,1%	2.802	48,9%
Espanya	4.092	71,4%	2.015	35,2%	2.077	36,2%
Unió Europea (26 països)	294	5,1%	132	2,3%	162	2,8%
Resta d'Europa	77	1,3%	24	0,4%	53	0,9%
Àfrica	264	4,6%	172	3,0%	92	1,6%
Amèrica del Nord	17	0,3%	13	0,2%	4	0,1%
Amèrica Central	85	1,5%	30	0,5%	55	1,0%
Amèrica del Sud	493	8,6%	224	3,9%	269	4,7%
Àsia, Oceania i Altres	408	7,1%	318	5,5%	90	1,6%

Font: Fitxer d'altres i baixes del Padró Municipal d'Habitants. Oficina d'Estadística.

3.9. Emigrants segons continent de nacionalitat i grups d'edat. Quart trimestre 2013

3.9. Emigrantes según continente de nacionalidad y grupos de edad. Cuarto trimestre 2013

	Total	%	Menys de 16 anys	%	16-64 anys	%	65 i més anys	%
Total	5.730	100,0%	793	13,8%	4.471	78,0%	466	8,1%
Espanya	4.092	71,4%	628	11,0%	3.011	52,5%	453	7,9%
Unió Europea (26 països)	294	5,1%	24	0,4%	262	4,6%	8	0,1%
Resta d'Europa	77	1,3%	8	0,1%	69	1,2%	0	0,0%
Àfrica	264	4,6%	40	0,7%	224	3,9%	0	0,0%
Amèrica del Nord	17	0,3%	4	0,1%	12	0,2%	1	0,0%
Amèrica Central	85	1,5%	9	0,2%	76	1,3%	0	0,0%
Amèrica del Sud	493	8,6%	41	0,7%	449	7,8%	3	0,1%
Àsia, Oceania i Altres	408	7,1%	39	0,7%	368	6,4%	1	0,0%

Font: Fitxer d'altres i baixes del Padró Municipal d'Habitants. Oficina d'Estadística.

3.10. Immigrants, emigrants i saldo migratori per districte. Tercer i quart trimestre 2013

3.10. Inmigrantes, emigrantes y saldo migratorio por distrito. Tercer y cuarto trimestre 2013

	3r trimestre 2013			4t trimestre 2013		
	Immigrants	Emigrants	Saldo Migratori	Immigrants	Emigrants	Saldo Migratori
València	7.766	6.793	973	7.179	5.730	1.449
1. Ciutat Vella	311	276	35	329	220	109
2. l'Eixample	412	335	77	352	294	58
3. Extramurs	442	413	29	449	348	101
4. Campanar	384	354	30	381	263	118
5. la Saïdia	438	385	53	407	371	36
6. el Pla del Real	313	210	103	272	174	98
7. l'Olivereta	528	460	68	585	402	183
8. Patraix	438	429	9	433	331	102
9. Jesús	516	464	52	502	398	104
10. Quatre Carreres	745	612	133	629	462	167
11. Pobles Marítims	564	421	143	505	425	80
12. Camins al Grau	712	520	192	567	494	73
13. Algirós	347	308	39	310	287	23
14. Benimaclet	306	250	56	247	188	59
15. Rascanya	476	533	-57	505	408	97
16. Benicalap	448	412	36	387	329	58
17. Pobles del Nord	65	67	-2	49	32	17
18. Pobles de l'Oest	158	143	15	116	119	-3
19. Pobles del Sud	163	201	-38	154	185	-31

Nota: L'últim trimestre dades provisionals.

Font: Fitxer d'altres i baixes del Padró Municipal d'Habitants. Oficina d'Estadística.

III.4. Canvis de domicili intraurbans. Quart trimestre 2013*III.4. Cambios de domicilio intraurbanos. Cuarto trimestre 2013***4.1. Canvis de domicili per sexe i trimestre. 2002-2013***4.1. Cambios de domicilio por sexo y trimestre. 2002-2013*

	Total	Homes	Dones
2002 Total	34.573	16.846	17.727
2003 Total	42.151	20.628	21.523
2004 Total	44.542	21.993	22.549
2005 Total	43.316	21.693	21.623
2006 Total	44.490	22.252	22.238
2007 Total	42.775	21.200	21.575
2008 Total	44.988	22.380	22.608
2009 Total	48.241	23.872	24.369
2010 Total	50.624	25.047	25.577
2011 Total	47.808	23.503	24.305
2012 Total	44.769	21.963	22.806
2013 Total	42.888	20.846	22.042
Primer Trimestre	10.719	5.262	5.457
Segon trimestre	12.701	6.047	6.654
Tercer trimestre	10.016	4.843	5.173
Quart trimestre	9.452	4.694	4.758

Nota: L'últim trimestre dades provisionals.

Font: Fitxer d'altres i baixes del Padró Municipal d'Habitants. Oficina d'Estadística.

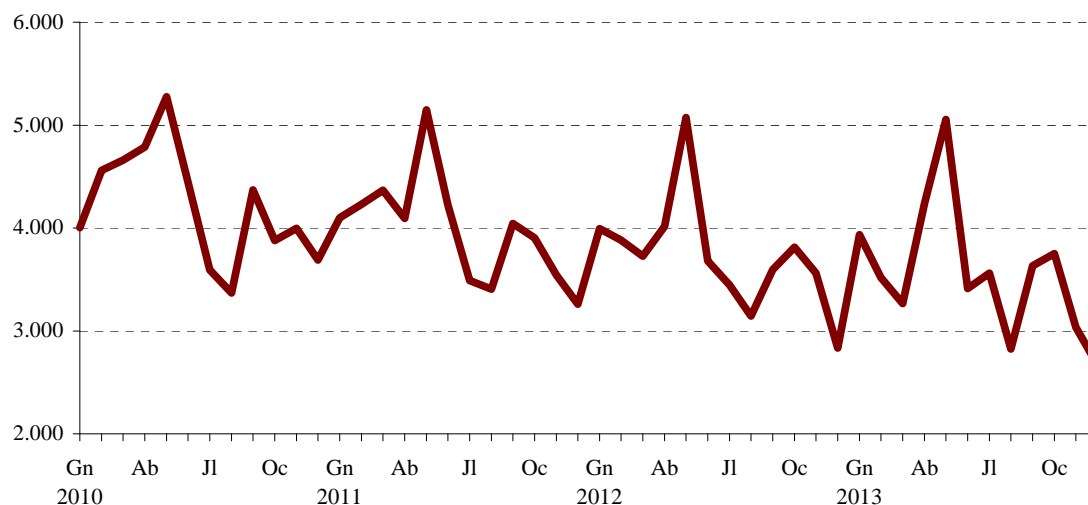
EVOLUCIÓ MENSUAL DELS CANVIS DE DOMICILI**4.2. Canvis de domicili segons edat i sexe. Quart trimestre 2013***4.2. Cambios de domicilio según edad y sexo. Cuarto trimestre 2013*

	Total	%	Homes	%	Dones	%
Total	9.452	100,0%	4.694	49,7%	4.758	50,3%
Menys de 16 anys	1.864	19,7%	972	10,3%	892	9,4%
De 16 a 25 anys	1.081	11,4%	532	5,6%	549	5,8%
De 26 a 35 anys	2.560	27,1%	1.204	12,7%	1.356	14,3%
De 36 a 45 anys	2.079	22,0%	1.098	11,6%	981	10,4%
De 46 a 55 anys	1.062	11,2%	519	5,5%	543	5,7%
De 56 a 64 anys	412	4,4%	203	2,1%	209	2,2%
De 65 i més anys	394	4,2%	166	1,8%	228	2,4%

Font: Fitxer d'altres i baixes del Padró Municipal d'Habitants. Oficina d'Estadística.

4.3. Canvis de domicili entre districtes. Quart trimestre 2013

4.3. Cambios de domicilio entre distritos. Cuarto trimestre 2013

	Districte d'eixida																			Total
	1	2	3	4	5	6	7	8	9	10	11	12	13	14	15	16	17	18	19	
Districte d'arribada																				
1	103	20	42	23	17	10	11	21	14	6	9	25	7	5	8	7	1	5	1	335
2	27	154	33	4	11	29	13	12	12	61	4	14	7	7	7	7	5	4	4	415
3	48	33	230	15	26	20	41	35	32	29	4	16	12	6	12	16	1	7	3	586
4	9	17	28	150	35	8	26	14	6	21	9	9	6	5	21	32	2	3	4	405
5	10	6	19	23	248	14	16	10	5	12	10	6	14	25	60	43	2	6	1	530
6	13	8	8	5	7	80	3	9	5	9	6	38	8	9	20	2	0	0	5	235
7	9	15	72	15	15	1	382	71	20	18	6	17	9	6	15	10	2	2	6	691
8	13	7	70	9	8	8	59	238	88	19	2	6	4	5	15	13	0	3	8	575
9	6	5	47	15	15	5	31	80	330	50	12	15	7	5	11	9	0	3	19	665
10	13	118	28	26	18	24	18	22	37	594	40	38	11	9	12	8	0	1	27	1.044
11	10	12	6	8	11	5	7	15	16	19	408	81	37	5	25	8	1	0	8	682
12	8	30	12	8	15	48	8	16	11	40	121	406	61	7	34	7	1	7	7	847
13	4	10	13	3	17	50	5	2	4	5	48	73	126	10	6	4	1	0	1	382
14	7	1	10	7	25	43	7	10	1	13	9	9	10	142	39	3	1	0	2	339
15	8	11	8	25	80	27	5	12	6	27	16	21	10	34	450	58	17	2	9	826
16	6	3	23	60	58	2	13	9	5	14	7	20	7	8	69	275	5	17	1	602
17	3	2	2	2	2	4	0	5	2	0	2	2	0	0	1	3	9	0	0	39
18	6	4	0	6	1	1	5	1	3	10	3	3	1	3	2	5	0	63	1	118
19	0	6	3	0	0	0	2	1	7	20	7	4	3	2	5	6	0	0	70	136
Total	303	462	654	404	609	379	652	583	604	967	723	803	340	293	812	516	48	123	177	9.452

Font: Fitxer d'altres i baixes del Padró Municipal d'Habitants. Oficina d'Estadística.

4.4. Canvis de domicili segons valor cadastral mitjà del barri d'eixida i d'arribada. Quart trimestre 2013

4.4. Cambios de domicilio según valor catastral medio del barrio de salida y de llegada. Cuarto trimestre 2013

	Valor cadastral mitjà dels habitatges del barri d'eixida					
	Total	<=16.000	16.001-20.000	20.001-26.000	26.001-35.000	>35.000
Barri d'arribada						
Total	9.452	1.049	1.420	4.206	1.479	1.298
Mateix barri	3.007	411	497	1.444	385	270
<= 16.000	594	67	134	277	68	48
16.001-20.000	868	156	144	376	118	74
20.001-26.000	2.995	315	479	1.290	542	369
26.001-35.000	1.118	55	98	520	185	260
>35.000	870	45	68	299	181	277

Nota: Dades en Euros. Vegeu apartat de conceptes.

Font: Fitxer d'altres i baixes del Padró Municipal d'Habitants. Oficina d'Estadística.

IV. EDIFICACIÓ I HABITATGE

IV. EDIFICACIÓN Y VIVIENDA

ÍNDEX

IV.1. Llicències urbanístiques municipals.

Llicències de construcció i ocupació d'habitatges.....	54
Llicències de construcció i ocupació d'habitatges segons districte	54

IV.2. Habitatges visats.

Habitatges visats.	55
Edificis visats en la ciutat de València segons tipus.....	56

IV.3. Preus per m² dels habitatges lliures.

Preu mitjà trimestral per m ² dels habitatges lliures.....	57
---	----

IV.4. Nombre de taxacions d'habitatges lliures.

Nombre de taxacions d'habitatges lliures	58
--	----

ÍNDICE

IV.1. Licencias urbanísticas municipales.

Licencias de construcción y ocupación de viviendas	54
Licencias de construcción y ocupación de viviendas según distrito.....	54

IV.2. Viviendas visadas.

Viviendas visadas.	55
Edificios visados en la ciudad de Valencia según tipo.....	56

IV.3. Precios por m² de las viviendas libres .

Precio medio trimestral por m ² de las viviendas. libres	57
---	----

IV.4. Número de tasaciones de viviendas libres.

Número de tasaciones de viviendas libres	58
--	----

Licencias Urbanísticas Municipales. Trimestre 1 / 2014

Llicències Urbanístiques Municipals. Trimestre 1 / 2014

1. Licencias de construcción y ocupación de viviendas

1. Llicències de construcció i ocupació d'habitatges

		Llicències de construcció d'habitatges	Edificis en llicències de construcció d'habitatges	Habitatges en llicències de construcció d'habitatge	Llicències d'ocupació d'habitatges	Edificis en llicències d'ocupació d'habitatges	Habitatges en llicències d'ocupació d'habitatges
2013	Primer trimestre	6	7	64	24	30	195
	Segon trimestre	3	3	3	19	19	69
	Tercer trimestre	5	6	98	12	14	59
	Quart trimestre	1	1	1	16	21	120
2014	Primer trimestre	5	5	28	11	14	115

Fuente: Licencias de Construcción y Ocupación. Oficina de Estadística. Ayuntamiento de Valencia.
Font: Llicències de Construcció i Ocupació. Oficina d'Estadística. Ajuntament de València.

Viviendas con licencia de ocupación
Habitatges amb llicència d'ocupació

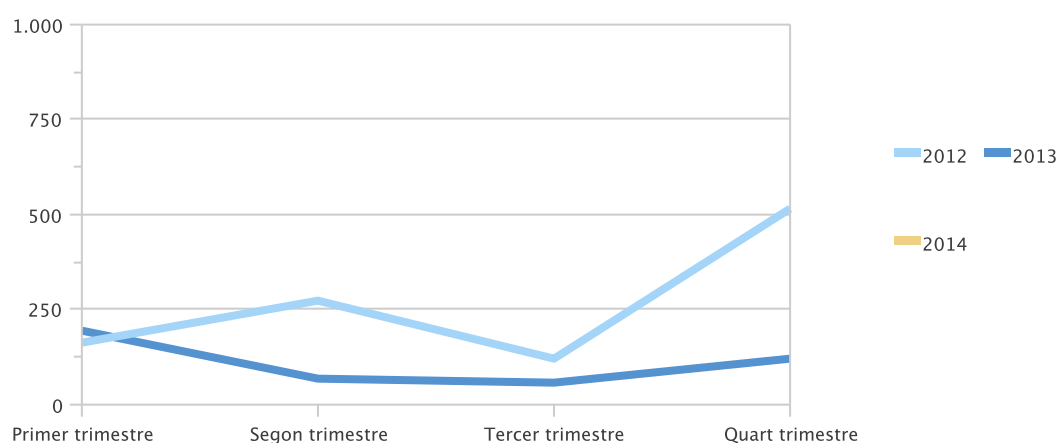

2. Licencias de construcción y ocupación de viviendas según distrito

2. Llicències de construcció i ocupació d'habitatges segons districte

	Llicències de construcció d'habitatges	Edificis en llicències de construcció d'habitatges	Habitatges en llicències de construcció d'habitatge	Llicències d'ocupació d'habitatges	Edificis en llicències d'ocupació d'habitatges	Habitatges en llicències d'ocupació d'habitatges
Total	5	5	28	11	14	115
1. Ciutat Vella	1	1	5	6	8	25
2. l'Eixample	0	0	0	0	0	0
3. Extramurs	0	0	0	0	0	0
4. Campanar	0	0	0	0	0	0
5. la Saïdia	0	0	0	0	0	0
6. el Pla del Real	0	0	0	0	0	0
7. l'Olivereta	1	1	20	0	0	0
8. Patraix	0	0	0	0	0	0
9. Jesús	0	0	0	1	1	1
10. Quatre Carreres	0	0	0	2	2	86
11. Pobles Marítims	1	1	1	0	0	0
12. Camins al Grau	1	1	1	0	0	0
13. Algirós	0	0	0	0	0	0
14. Benimaclet	0	0	0	0	0	0
15. Rascanya	0	0	0	0	0	0
16. Benicalap	0	0	0	1	1	1
17. Pobles del Nord	0	0	0	0	0	0
18. Pobles de l'Oest	0	0	0	1	2	2
19. Pobles del Sud	1	1	1	0	0	0

Fuente: Licencias de Construcción y Ocupación. Oficina de Estadística. Ayuntamiento de Valencia.
Font: Llicències de Construcció i Ocupació. Oficina d'Estadística. Ajuntament de València.

Visados de dirección de obra de los Colegios de Arquitectos Técnicos. 3 / 2014

Visats de direcció d'obra dels Col·legis d'Arquitectes Tècnics. 3 / 2014

1. Viviendas visadas. Evolución anual

1. Habitatges visats. Evolució anual

	Valencia / València	Barcelona	Madrid	Málaga / Màlaga	Sevilla	Zaragoza / Saragossa	Comunitat Valenciana	España / Espanya
2010	1.363	4.149	5.087	687	2.402	3.053	9.596	127.543
2011	1.021	3.601	9.392	584	1.768	1.652	7.271	109.865
2012	742	1.731	3.652	494	1.036	1.105	4.895	69.656
2013	759	2.463	4.495	360	342	953	5.362	58.514
2014	150	589	1.367	87	63	214	1.577	14.535

Nota: Los datos del último año corresponden al acumulado hasta el mes del informe. Fuente: Ministerio de Fomento.
 Nota: Les dades de l'últim any corresponen a l'acumulat fins el mes de l'informe. Font: Ministeri de Foment.

2. Viviendas visadas. Evolución mensual

2. Habitatges visats. Evolució mensual

		Valencia / València	Barcelona	Madrid	Málaga / Màlaga	Sevilla	Zaragoza / Saragossa	Comunitat Valenciana	España / Espanya
2013	Març	39	405	127	72	22	82	534	4.758
	Abril	43	129	561	12	31	20	461	4.840
	Maig	62	200	372	9	16	69	493	5.003
	Juny	136	135	194	9	31	84	424	5.175
	Juliol	73	323	418	11	32	50	500	6.525
	Agost	6	109	140	41	25	41	246	3.021
	Setembre	51	217	233	8	23	31	352	4.188
	Octubre	84	250	427	3	32	28	478	5.366
	Novembre	47	152	435	5	72	90	476	4.385
	Diciembre	51	185	722	8	17	47	451	4.101
2014	Gener	40	158	439	7	21	37	455	4.377
	Febrero	58	181	298	57	20	102	613	4.613
	Març	52	250	630	23	22	75	509	5.545

Fuente: Ministerio de Fomento.
 Font: Ministeri de Foment.

Viviendas visadas en la ciudad de Valencia

Habitatges visats a la ciutat de València

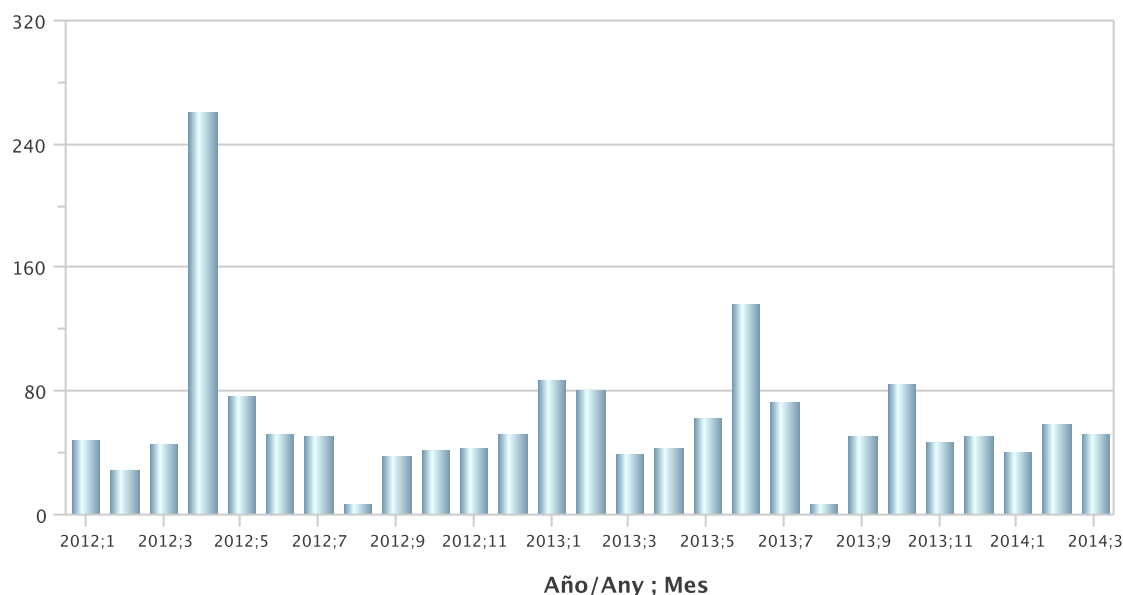

3. Edificios visados en la ciudad de Valencia según tipo
3. Edificis visats en la ciutat de València segons tipus

	2013											2014		
	Mar	Abr	Mai	Jun	Jul	Ago	Set	Oct	Nov	Des	Gen	Feb	Mar	
Edificis	52	70	105	77	123	14	78	107	64	85	63	79	81	
Edificis no residencials	10	19	25	20	32	5	18	34	13	25	10	19	18	
Edificis residencials	42	51	80	57	91	9	60	73	51	60	53	60	63	

Fuente: Ministerio de Fomento.
 Font: Ministeri de Foment.

Edificios visados en la ciudad de Valencia
Edificis visats a la ciutat de València

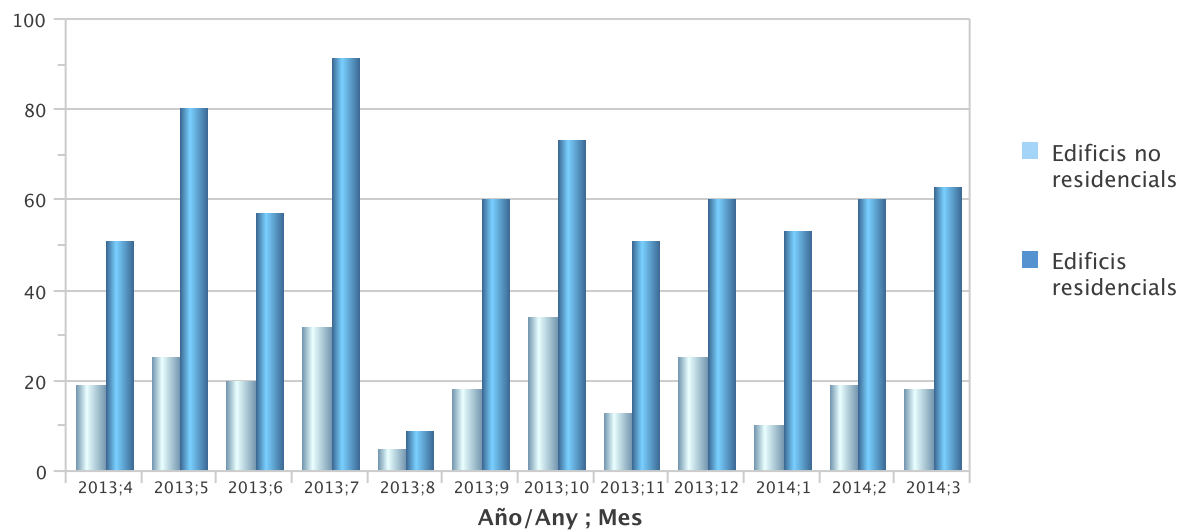

Precios por metro cuadrado de las viviendas libres. Trimestre 1 / 2014

Preus per metre quadrat dels habitatges lliures. Trimestre 1 / 2014

1. Precio medio trimestral por metro cuadrado de las viviendas libres

1. Preu mitjà trimestral per metre quadrat dels habitatges lliures

		2013				2014
		Primer trimestre	Segon trimestre	Tercer trimestre	Quart trimestre	Primer trimestre
Total	Valencia / València	1.334,60	1.301,00	1.214,60	1.296,80	1.179,30
	Barcelona	2.452,00	2.424,00	2.466,30	2.446,50	2.385,20
	Madrid	2.427,90	2.418,50	2.441,50	2.438,50	2.375,60
	Málaga / Màlaga	1.544,70	1.449,80	1.388,60	1.318,70	1.256,20
	Sevilla	1.729,80	1.646,00	1.608,00	1.611,50	1.528,50
	Zaragoza / Saragossa	1.486,30	1.461,60	1.361,80	1.333,10	1.329,00
	Comunitat Valenciana	1.143,00	1.145,10	1.154,10	1.128,30	1.114,90
	España / Espanya	1.516,40	1.502,80	1.495,30	1.466,90	1.459,40
Habitatges fins a 2 anys d'antiguitat	Valencia / València				1.707,80	
	Barcelona	2.765,40	2.960,90	2.769,80	2.738,20	2.776,20
	Madrid	2.761,40	2.952,40	2.797,40	2.643,90	2.353,90
	Málaga / Màlaga	1.837,20	1.645,70	1.683,20	1.539,30	
	Sevilla				1.759,40	
	Zaragoza / Saragossa		1.584,10		1.415,30	1.593,70
	Comunitat Valenciana	1.284,30	1.293,30	1.312,70	1.275,80	1.262,80
	España / Espanya	1.570,20	1.567,10	1.564,00	1.536,50	1.522,70
Habitatges amb més de 2 anys d'antiguitat	Valencia / València	1.326,30	1.298,40	1.206,70	1.289,20	1.176,80
	Barcelona	2.447,50	2.417,60	2.456,60	2.437,30	2.378,30
	Madrid	2.421,40	2.401,70	2.408,50	2.419,90	2.376,30
	Málaga / Màlaga	1.534,10	1.444,50	1.371,50	1.313,30	1.253,70
	Sevilla	1.727,10	1.639,60	1.602,00	1.608,60	1.528,60
	Zaragoza / Saragossa	1.483,20	1.454,50	1.359,10	1.323,90	1.311,30
	Comunitat Valenciana	1.057,10	1.059,60	1.064,60	1.041,60	1.028,80
	España / Espanya	1.499,90	1.479,90	1.472,70	1.444,70	1.437,20

Nota: Las celdas en blanco corresponden a datos no representativos o sin observaciones. Fuente: Ministerio de Fomento.

Nota: Les cel·les en blanc corresponen a dades no representatives o sense observacions. Font: Ministeri de Foment.

Precio por metro cuadrado de las viviendas libres
Preu per metre quadrat dels habitatges lliures

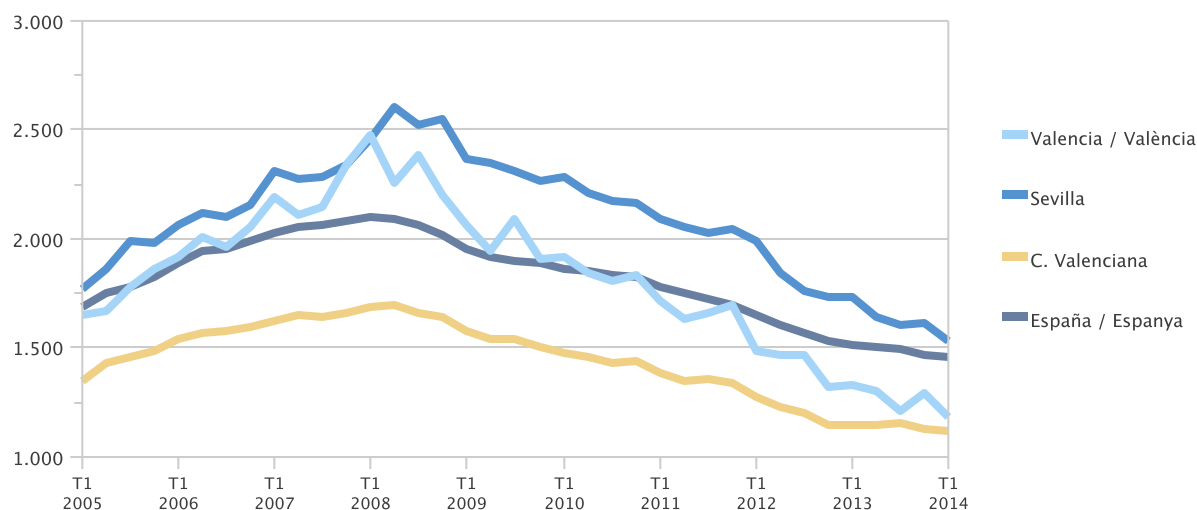

2. Número de tasaciones de viviendas libres
2. Nombre de taxacions d'habitatges lliures

		2013				2014
		Primer trimestre	Segon trimestre	Tercer trimestre	Quart trimestre	Primer trimestre
Total	Valencia / València	1.175	1.153	751	1.431	1.405
	Barcelona	1.968	2.118	1.447	2.837	499
	Madrid	4.599	4.239	2.808	5.851	5.439
	Málaga / Màlaga	889	802	474	917	803
	Sevilla	887	961	595	1.334	1.134
	Zaragoza / Saragossa	863	799	473	1.142	959
	Comunitat Valenciana	10.279	11.298	7.923	15.732	12.259
	España / Espanya	78.397	82.209	53.664	104.138	88.202

		2013				2014
		Primer trimestre	Segon trimestre	Tercer trimestre	Quart trimestre	Primer trimestre
Habitatges fins a 2 anys d'antiguitat	Valencia / València	15	8	11	26	17
	Barcelona	28	25	45	87	52
	Madrid	88	129	238	485	170
	Málaga / Màlaga	31	21	26	22	9
	Sevilla	14	16	13	26	13
	Zaragoza / Saragossa	19	44	7	115	60
Habitatges amb més de 2 anys d'antiguitat	Valencia / València	1.160	1.145	740	1.405	1.388
	Barcelona	1.940	2.093	1.402	2.750	447
	Madrid	4.511	4.110	2.570	5.366	5.269
	Málaga / Màlaga	858	781	448	895	794
	Sevilla	873	945	582	1.308	1.121
	Zaragoza / Saragossa	844	755	466	1.027	899

Fuente: Ministerio de Fomento.
 Font: Ministeri de Foment.

Tasaciones de viviendas libres en Valencia
 Taxacions d'habitatges lliures a València

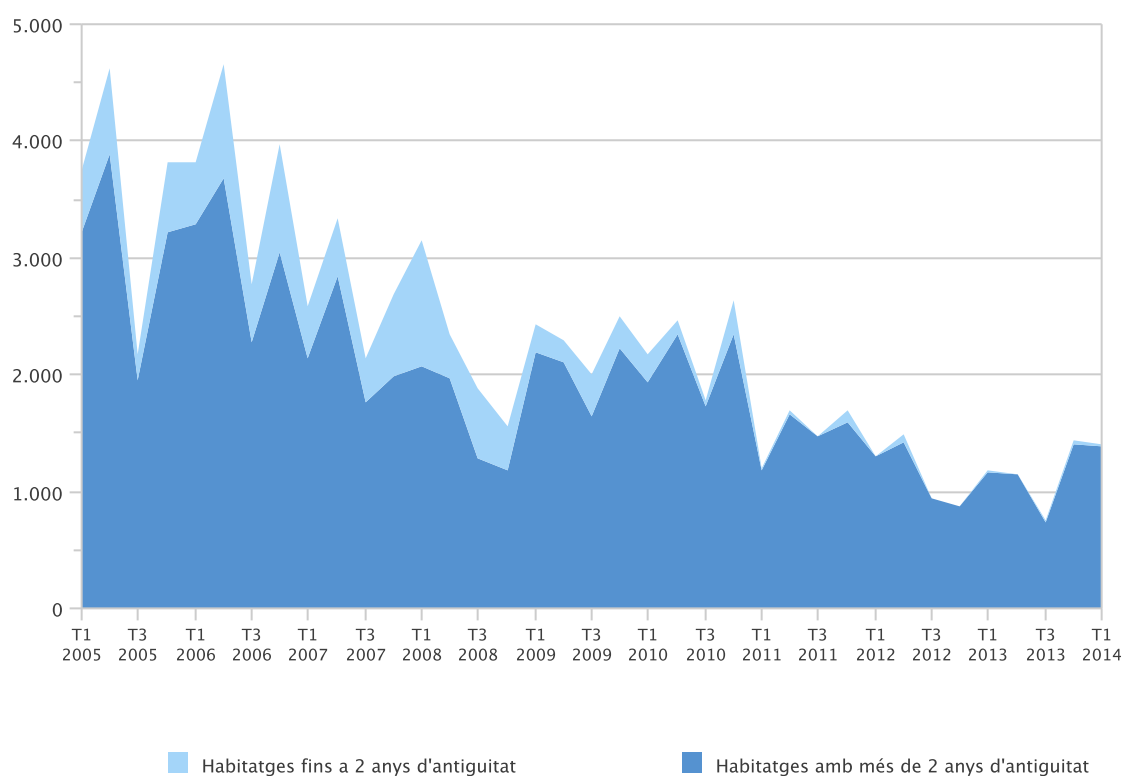

V. MEDI AMBIENT

V. MEDIO AMBIENTE

ÍNDIX

V.1. Observacions meteorològiques.

Observacions meteorològiques. Mes a mes	60
Observacions del vent. Mes a mes	61

V.2. Contaminació atmosfèrica.

Contaminació atmosfèrica. Mitjana mensual.....	62
--	----

V.3. Contaminació acústica.

Nivell sonor (soroll) en dBA. Mitjana per hora del dia	63
--	----

ÍNDICE

V.1. Observaciones meteorológicas.

Observaciones meteorológicas. Mes a mes	60
Observaciones del viento. Mes a mes	61

V.2. Contaminación atmosférica.

Contaminación atmosférica. Media mensual.....	62
---	----

V.3. Contaminación acústica.

Nivel sonoro (ruido) en dBA. Media por hora del día	63
---	----

V.1. Observacions meteorològiques. Primer Trimestre 2014*V.1. Observaciones meteorológicas. Primer Trimestre 2014***1.1. Observacions meteorològiques. Mes a mes***1.1. Observaciones meteorológicas. Mes a mes*

		Temperatura en graus centígrads				Temperatura Mitjana	Precipitació		
		Màxima		Mínima			l/m ²	Dies	
		absoluta	mitjana	absoluta	mitjana				
2013	Març	24,6 *	19,8 *	5,4 *	11,9 *	15,9 *	60,5 *	6 *	
	Abril	26,9	19,5	5,6	11,7	15,6	90,5	11	
	Maig	32,1	22,5	8,8	13,8	18,2	11,6	7	
	Juny	29,1	25,7	14,3	18,0	21,8	9,8 *	3 *	
	Juliol	36,4	29,7	18,9	22,4	26,1	3,3	4	
	Agost	32,8	28,9	18,4	22,5	25,7	33,9	6	
	Setembre	31,9	27,8	17,6	20,4	24,2	0,0	0	
	Octubre	34,5	26,8	11,7	18,3	22,6	12,2	1	
	Novembre	31,4	20,6	3,4	11,2	15,9	10,0	4	
	Desembre	19,3 *	16,6 *	4,1 *	7,7 *	12,1 *	8,2 *	3 *	
	2014	Gener	24,2	18,0	5,2	9,8	13,9	6,0	6
		Febrer	26,3	18,3	5,2	9,7	14,0	11,6	3
Març		25,0	19,3	6,3	9,8	14,6	20,9	6	

		Vent		Insolació**		% Humitat relativa	Pressió** hPa	Dies segons nuvolositat**			
		Velocitat km/h		Hores	%			Clars	Núvols	Coberts	
		màxima	mitjana								
2013	Març	63 *	10 *	174,1	47	52 *	999,5	3	19	9	
	Abril	63	8	206,4	52	55	1.007,1	6	15	9	
	Maig	72	7	232,6	52	50	1.006,7	6	23	2	
	Juny	43 *	7 *	317,6	71	54 *	1.009,7	15	15	0	
	Juliol	46	5	341,3	75	56	1.009,6	17	14	0	
	Agost	43	5	233,4	55	59	1.009,1	10	17	4	
	Setembre	68	5	248,8	66	57	1.009,1	5	24	1	
	Octubre	44	4	205,9	60	54	1.009,3	6	24	1	
	Novembre	56	7	187,9	62	45	1.009,4 *	8	21	1	
	Desembre	64 *	4 *	147,8	50	55 *	1.016,6	10	15	6	
	2014	Gener	73 *	6	96,0	32	51 *	1.006,4 *	3	24	4
		Febrer	69 *	9	141,6	47	47 *	1.007,5	5	16	7
Març		64	6	233,6*	66*	56 *	1.009,8 *	7 *	17 *	6 *	

Nota: (*) corresponen a variables per a les quals not ser no estiguen totes les mesures diàries. (**) corresponen a l'estació de Manises.

Font: Estació V

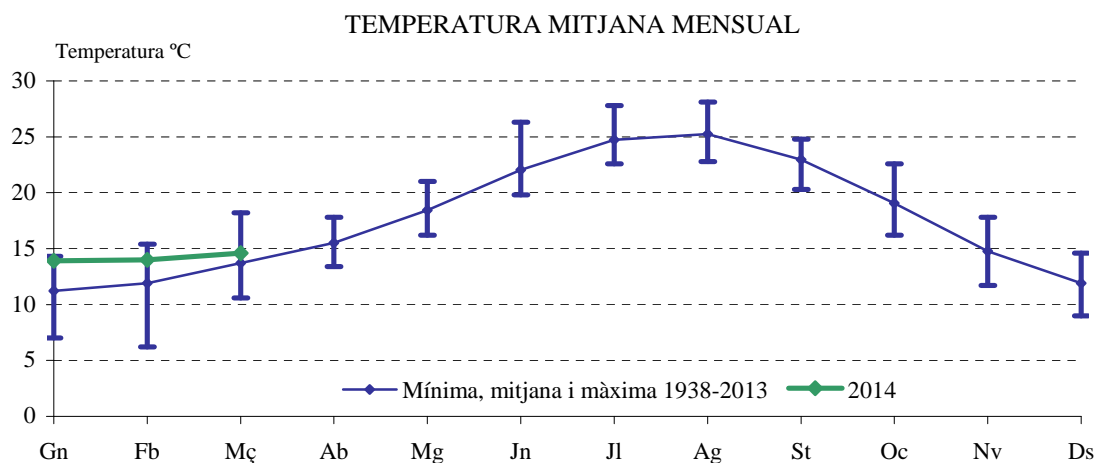

1.2. Observacions del vent. Mes a mes

1.2. Observaciones del viento. Mes a mes

			N	NNE	NE	ENE	E	ESE	SE	SSE	S	SSO	SO	OSO	O	ONO	NO	NNO	CALMA
2013	Març	%	10*	2*	1*	0*	1*	6*	2*	1*	3*	5*	8*	23*	25*	3*	1*	1*	8*
		km/h	7*	6*	2*	0*	2*	11*	9*	3*	6*	7*	10*	13*	12*	8*	12*	6*	
	Abril	%	20	11	1	1	8	10	4	2	0	0	4	14	12	2	2	3	6
		km/h	7	6	4	4	4	9	5	10	0	0	9	11	13	6	5	8	
	Maig	%	6	6	4	1	5	17	10	2	0	2	6	12	13	3	0	6	7
		km/h	7	6	4	2	6	9	8	8	0	5	10	9	9	5	0	8	
	Juny	%	10*	15*	2*	0*	8*	20*	13*	2*	0*	0*	2*	10*	6*	2*	0*	3*	7*
		km/h	6*	5*	3*	0*	7*	8*	10*	10*	0*	0*	3*	8*	11*	8*	0*	4*	
	Juliol	%	5	5	2	2	13	29	9	2	0	1	3	5	9	1	2	3	9
		km/h	4	8	4	2	6	9	10	10	0	2	4	5	4	3	2	4	
	Agost	%	10	11	4	0	8	29	4	2	1	1	2	9	5	0	0	3	11
		km/h	6	5	4	0	6	9	8	2	5	5	4	3	4	0	0	3	
	Setembre	%	6	2	3	0	1	30	12	2	1	0	2	11	7	0	2	1	20
		km/h	5	4	3	0	3	7	7	5	14	0	6	4	10	0	2	2	
	Octubre	%	4	6	1	1	2	23	3	2	5	3	2	9	13	0	0	2	24
		km/h	5	4	2	3	2	7	5	6	5	5	11	8	5	0	0	6	
	Novembre	%	12	1	1	0	3	4	1	0	4	0	4	19	17	3	12	4	15
		km/h	6	3	4	0	5	6	3	0	5	0	10	8	10	6	9	10	
	Desembre	%	15*	0*	1*	0*	1*	1*	1*	5*	5*	6*	5*	17*	11*	1*	0*	2*	29*
		km/h	5*	0*	3*	0*	7*	7*	3*	4*	4*	9*	6*	6*	9*	5*	0*	6*	
2014	Gener	%	17	3	0	0	0	0	0	1	0	2	5	15	15	5	12	3	22
		km/h	4	6	0	0	0	0	0	6	0	4	10	8	11	5	7	6	
	Febrer	%	2	4	0	0	0	6	4	5	1	7	7	29	19	6	4	2	4
		km/h	3	3	0	0	0	10	8	4	5	8	8	12	12	8	6	6	
	Març	%	1*	3*	3*	11*	12*	8*	7*	2*	0*	2*	1*	10*	20*	7*	4*	4*	5*
		km/h	18*	10*	30*	15*	13*	15*	14*	6*	0*	8*	14*	18*	21*	28*	23*	17*	

Nota: Es considera Calma quan la velocitat del vent és inferior a 1,8 km/h.

Font: Estació Vivers. Centre Meteorològic Territorial de València. Institut Nacional de Meteorologia.

DISTRIBUCIÓ PERCENTUAL DE LA DIRECCIÓ DEL VENT

Primer Trimestre 2014

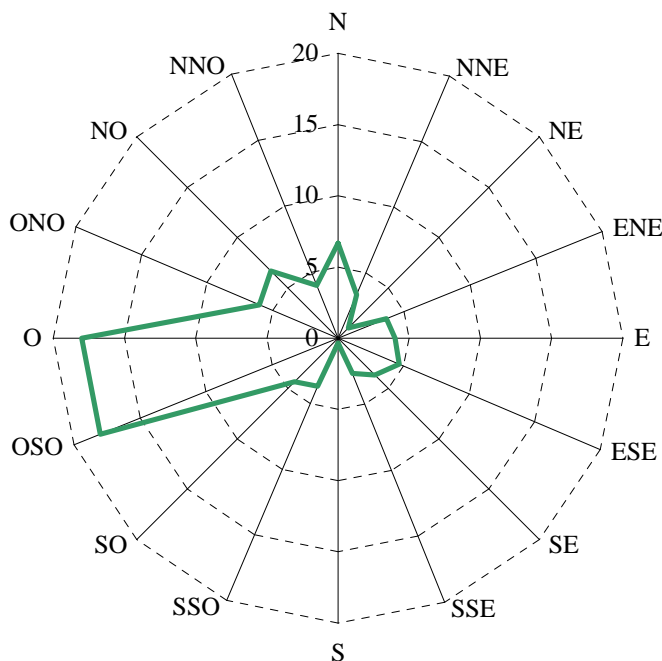

V.2. Contaminació atmosfèrica. Primer Trimestre 2014*V.2. Contaminación atmosférica. Primer Trimestre 2014***2.1. Contaminació atmosfèrica. Mitjana mensual***2.1. Contaminación atmosférica. Media mensual*

1r trimestre 2014	P. Silla	Vivers U. Politècnica	Av. França	Molí del Sol	Bulevard Sud
Diòxid de sofre (SO₂)					
Octubre	2	1	2	1	2
Novembre	1	2	-	4	2
Desembre	9	3	3	-	3
PM10					
Octubre	17	23	8	17	9
Novembre	13	23	11	13	13
Desembre	19	29	23	20	26
PM2.5					
Octubre	8	18	6	9	6
Novembre	5	18	6	7	7
Desembre	12	21	16	11	18
Diòxid de nitrògen (NO₂)					
Octubre	50	42	31	40	34
Novembre	46	36	23	35	40
Desembre	53	37	33	35	31
Ozó					
Octubre	28	34	38	37	40
Novembre	50	43	45	45	46
Desembre	57	55	55	54	55
Monòxid de carboni (CO)					
Octubre	0,3	-	-	0,2	0,2
Novembre	0,1	-	-	0,2	0,1
Desembre	0,2	-	-	0,2	0,1

Nota: Dades en micrograms/m³, excepte dades de monòxid de carboni (CO), expressats en mil·ligrams/m³.

Font: Servei de Contaminació Acústica. Ajuntament de València.

**CONTAMINACIÓ ATMOSFÈRICA MITJANA MENSUAL
PER MONÒXID DE CARBONI**

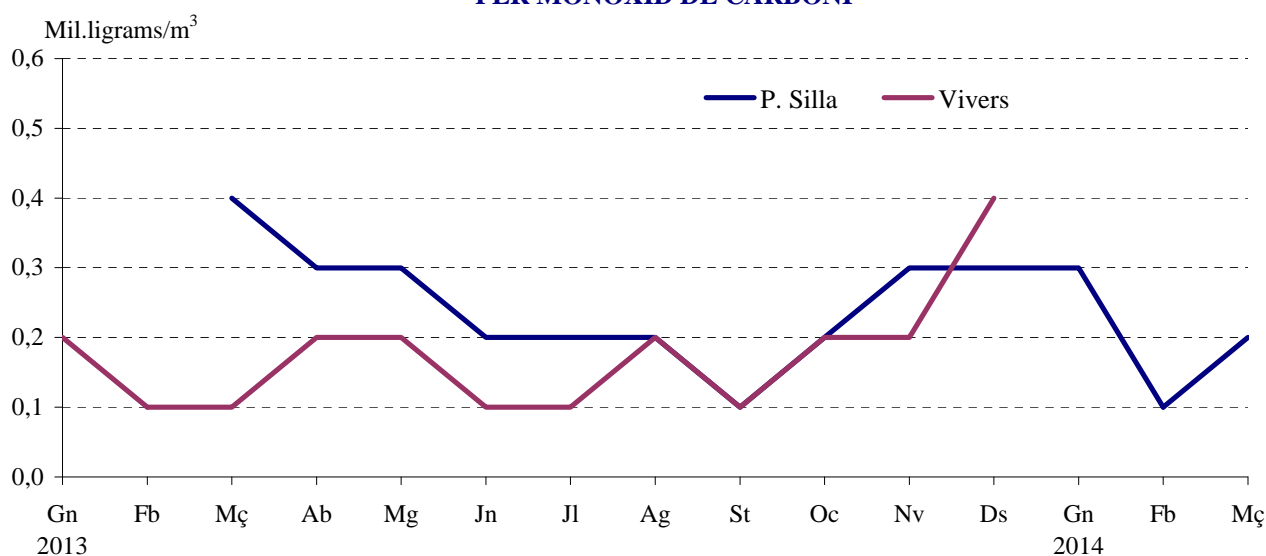

V.3. Contaminació acústica. Primer Trimestre 2014*V.3. Contaminación acústica. Primer Trimestre 2014***3.1. Nivell sonor (soroll) en dBA. Mitjana per hora del dia***3.1. Nivel sonoro (ruido) en dBA. Media por hora del día*

	Pista Silla	Vivers	Molí del Sol	Ajuntament	Av. Aragó	D. Juan Austria
0	58,5	57,0	59,0	61,4	63,5	60,9
1	57,0	56,8	57,6	59,8	61,6	60,4
2	55,6	56,0	56,5	57,1	59,5	59,3
3	54,4	55,9	56,8	54,6	58,2	59,0
4	54,0	55,7	56,5	53,2	57,5	58,6
5	55,7	55,8	57,8	54,6	60,8	59,3
6	58,2	56,0	59,9	58,6	64,3	61,0
7	61,5	57,0	62,0	62,6	67,9	64,0
8	62,8	57,7	63,2	64,9	69,0	65,3
9	62,6	57,1	62,5	65,3	68,9	65,4
10	62,1	57,9	62,6	68,9	68,7	65,5
11	61,8	58,9	63,2	69,1	68,9	66,4
12	61,8	59,7	64,4	69,6	69,1	67,0
13	61,8	59,8	64,8	71,0	69,4	67,0
14	61,7	60,2	65,6	71,1	69,5	66,6
15	60,9	60,1	65,5	69,3	68,6	66,1
16	61,1	60,0	65,3	69,3	68,7	66,6
17	61,5	59,5	64,9	69,6	69,4	67,3
18	62,2	58,8	63,6	70,1	69,5	67,8
19	62,8	58,0	63,1	69,7	69,6	67,9
20	62,7	57,6	62,5	66,2	69,5	67,2
21	62,4	57,3	61,9	64,9	68,7	65,4
22	61,1	56,8	60,9	63,2	66,7	62,5
23	59,4	56,7	59,5	62,1	64,6	61,4

Font: Servei de Contaminació Acústica. Ajuntament de València.

CONTAMINACIÓ ACÚSTICA. PRIMER TRIMESTRE
NIVELL SONOR PER HORA DEL DIA

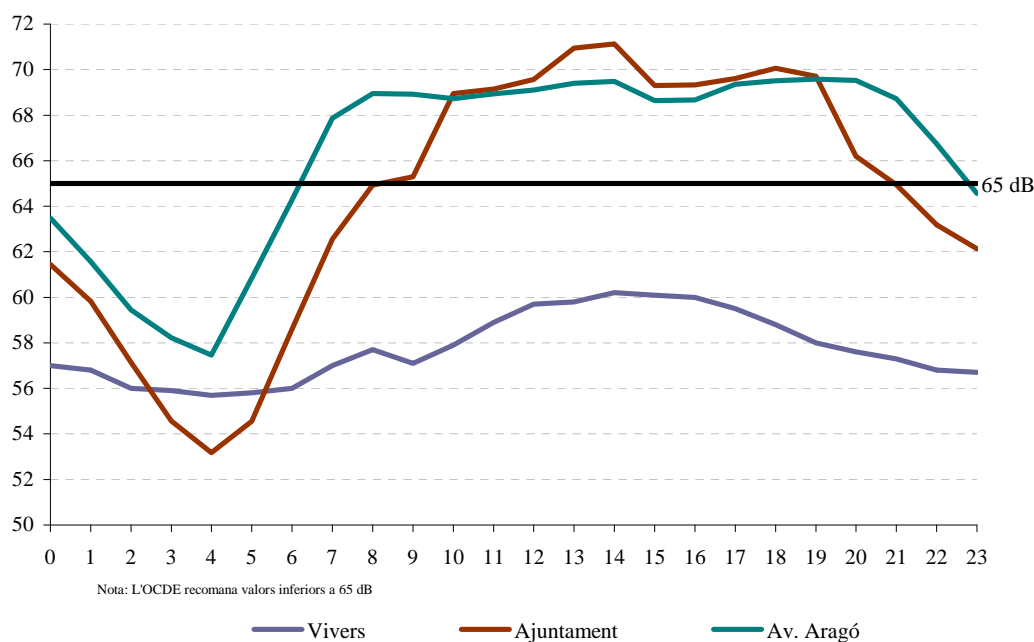

CONCEPTES

I. ACTIVITAT ECONÒMICA

MERCAT DE TREBALL

Desocupació registrada. La constitueixen les demandes d'ocupació registrades pel Servei Valencià d'Ocupació i Formació (Servef) pendents el darrer dia del mes, excloent-hi les corresponents a les següents situacions:

- Demandants que, estant ocupats, sol·liciten una ocupació per a compatibilitzar-la amb l'actual o canviar-la per la que ocupen.
- Demandants perceptors de prestacions per desocupació que participen en treballs de Col·laboració Social.
- Demandants pensionistes per jubilació, pensionistes per gran invalidesa o invalidesa absoluta, o majors de 64 anys.
- Demandants que sol·liciten una ocupació per un període inferior a 3 mesos o jornada setmanal inferior a 20 hores.
- Demandants que estan cursant estudis d'ensenyança oficial reglada sempre que siguin menors de 25 anys, o que superant esta edat siguin demandants de primera ocupació.
- Demandants assistents a cursos de Formació Professional Ocupacional de més de 20 hores lectives setmanals, tinguen una beca de manutenció i siguin demandants de primera ocupació.
- Demandants amb demanda suspesa mentres romanguen en esta situació ja que la suspensió de la demanda, que generalment es tramita a petició del demandant i per causa que ho justifique, interromp la recerca d'ocupació.
- Demandants beneficiaris de prestacions per desocupació en situació de compatibilitat d'ocupació per realitzar un treball a temps parcial.

- Demandants que estan percebent el subsidi agrari o que, havent-ho esgotat, no haja passat més d'un any des del dia del naixement del dret.

- Demandants que rebutgen accions d'inserció laboral adequades a les seues característiques, segons estableix el R.D.Legislatiu 5/2000.
- Demandants sense disponibilitat immediata per al treball o en situació incompatible amb el mateix, com demandants inscrits en les Oficines d'Ocupació com a requisit previ per a participar en un procés de selecció per a un lloc de treball determinat, sol·licitants d'una ocupació exclusivament per a l'estranger, demandants d'una ocupació només a domicili, demandants en suspensió o reducció de jornada o modificació de les condicions de treball per un expedient de regulació d'ocupació, demandants que són donats d'alta com a cotitzants de la Seguretat Social, etc.

Les dades mensuals oferides han sigut arreplegades utilitzant el Sistema d'Informació dels Servicis Públics d'Ocupació (SISPE).

Contractes registrats. Són els contractes comunicats cada mes a les Oficines d'Ocupació amb centre de treball a la ciutat de València.

Taxa de desocupació registrada. Es calcula com a quocient entre la població desocupada i prenent com a denominador la població activa de l'EPA, amb la data de l'últim trimestre del que disposem al moment d'arribar les dades del Servef.

Àmbits territorials:

- Desocupació a la ciutat són totes les persones demandants inscrites que tenen com a domicili el municipi de València.
- Desocupació a les oficines del Servef són totes les persones demandants inscrites a les oficines situades a la ciutat (excepte l'oficina de l'Institut Social de la Marina), que tenen el següent àmbit territorial:

Av. del Port: Districtes postals 46011, 46023, 46024 i 46027.

Joan Llorens: Districtes postals 46008, 46015 i 46018.

Felip Rinaldi: Districtes postals 46016, 46019, i 46025, i els municipis d'Alfara del Patriarca, Moncada, Tavernes Blanques i Vinalesa.

Av. del Cid: Districte postal 46014 i el municipi de Mislata.

Vila Barberà: Districtes postals 46001, 46002, 46004, 46007 i 46017.

Lluís Oliag: Districtes postals 46005, 46006, 46012, 46013 i 46026.

Alfambra: Districtes postals 46003, 46009 i 46020 i el municipi d'Alboraya.

CONCEPTOS

I. ACTIVIDAD ECONÓMICA

MERCADO DE TRABAJO

Paro registrado. Lo constituyen las demandas de empleo registradas por el Servicio Valenciano de Formación y Empleo (Servef) pendientes el último día del mes, excluyendo las siguientes situaciones:

- Demandantes que, estando ocupados, solicitan un empleo para compatibilizarlo con el actual o cambiarlo por el que ocupan.
- Demandantes perceptores de prestaciones por desempleo que participan en trabajos de Colaboración Social.
- Demandantes pensionistas por jubilación, pensionistas por gran invalidez o invalidez absoluta, o mayores de 64 años.
- Demandantes que solicitan un empleo por un período inferior a 3 meses o jornada semanal inferior a 20 horas.
- Demandantes que están cursando estudios de enseñanza oficial reglada siempre que sean menores de 25 años, o que superando esta edad sean demandantes de primer empleo.
- Demandantes asistentes a cursos de Formación Profesional Ocupacional de más de 20 horas lectivas semanales, tengan una beca de manutención y sean demandantes de primer empleo.
- Demandantes con demanda suspendida mientras permanezcan en esta situación ya que la suspensión de la demanda, que generalmente se tramita a petición del demandante y por causa que lo justifique, interrumpe la búsqueda de empleo.
- Demandantes beneficiarios de prestaciones por desempleo en situación de compatibilidad de empleo por realizar un trabajo a tiempo parcial.

- Demandantes que están percibiendo el subsidio agrario o que, habiéndolo agotado, no haya pasado más de un año desde el día del nacimiento del derecho.

- Demandantes que rechacen acciones de inserción laboral adecuadas a sus características, según establece el R.D. Legislativo 5/2000.

- Demandantes sin disponibilidad inmediata para el trabajo o en situación incompatible con el mismo, como demandantes inscritos en las Oficinas de Empleo como requisito previo para participar en un proceso de selección para un puesto de trabajo determinado, solicitantes de un empleo exclusivamente para el extranjero, demandantes de un empleo solo a domicilio, demandantes en suspensión o reducción de jornada o modificación de las condiciones de trabajo por un expediente de regulación de empleo, demandantes que son dados de alta como cotizantes de la Seg. Social, etc.

Los datos mensuales ofrecidos han sido recogidos utilizando el Sistema de Información de los Servicios Públicos de Empleo (SISPE).

Contratos registrados. Son los contratos comunicados cada mes a las Oficinas de Empleo con centro de trabajo en la ciudad de Valencia.

Tasa de paro registrado. Se calcula como cociente entre la población parada y tomando como denominador la población activa de la EPA, con el dato del último trimestre del que disponemos en el momento en que llegan los datos del Servef.

Ámbitos territoriales:

- Paro en la ciudad son todas las personas demandantes inscritas que tienen como domicilio el municipio de Valencia.
- Paro en las oficinas del Servef son todas las personas demandantes inscritas en las oficinas situadas en la ciudad (excepto la oficina del Instituto Social de la Marina), que tienen el siguiente ámbito territorial:

Av. Port: Distritos postales 46011, 46023, 46024 y 46027.

Juan Llorens: Distritos postales 46008, 46015 y 46018.

Felipe Rinaldi: Distritos postales 46016, 46019, y 46025, y los municipios de Alfara del Patriarca, Moncada, Tavernes Blanques y Vinalesa.

Av. Cid: Distritos postales 46014 y el municipio de Mislata.

Vila Barberà: Distritos postales 46001, 46002, 46004, 46007 y 46017.

Luis Oliag: Distritos postales 46005, 46006, 46012, 46013 y 46026.

Alfambra: Distritos postales 46003, 46009 y 46020 y el municipio de Alboraya.

Arts Gràfiques: Districtes postals 46010 (abans Alfambra), 46021 (abans Av. del Port) i 46022 (abans Av. del Port).

Nota: A partir del mes de març de 2009 les dades de demandants d'ocupació desocupats es presenten sobre la base de la Classificació Nacional d'Activitats Econòmiques 2009 (CNAE 2009), el que suposa una modificació en la distribució per sectors econòmics i per seccions respecte a la publicada en els mesos anteriors (que responia a la CNAE 1993).

Aquesta nova classificació afecta a la continuïtat i a la comparabilitat de les dades per activitats econòmiques, però no a la resta de la informació.

ENQUESTA DE POBLACIÓ ACTIVA

L'EPA (Enquesta de Població Activa) és una enquesta contínua, realitzada per l'INE, que té per finalitat conèixer l'activitat econòmica respecte al component humà. Està orientada per a oferir dades de les principals categories poblacionals en relació al mercat de treball. La informació que incloem dins d'aquest apartat es referix a la ciutat de València i s'obté d'una explotació específica de les seccions que formen la mostra a la ciutat, de manera que constitueix un estratí únic; per tant el nivell d'error és major que per a la resta d'àmbits territorials més amplis. Les dades corresponen a la nova metodologia del 2005.

Població activa. La població econòmicament activa consta de totes les persones de 16 i més anys que durant la setmana de referència (l'anterior a l'entrevista) tenen les condicions per ser incloses com a ocupats o desocupats.

Població ocupada. Les persones de 16 i més anys que durant la setmana de referència han tingut un treball per compte alí (assalariats) o exercixen una activitat pel seu compte.

Població desocupada. Les persones de 16 i més anys que durant les 4 setmanes anteriors a la entrevista han estat sense treball, buscant activament treball (segons Reglament 1897/2000) i disponibles per a treballar.

Població inactiva. La població inactiva està formada per totes les persones majors de 16 anys no classificades com a ocupades o desocupades durant la setmana de referència. Es classifiquen en estudiants, feines de la llar, persones jubilades, pensionistes, activitats benèfiques, incapacitats i resta de situacions.

Taxa d'activitat. És el quocient entre població activa i la població major de 16 anys.

Taxa de desocupació. És el quocient entre població desocupada i la activa.

Taxa de treball. És el quocient entre població ocupada i la població major de 16 anys.

AFILIACIÓ A LA SEGURETAT SOCIAL

En este apartat s'arreguen les dades de persones afiliades l'últim dia del mes a la ciutat de València, extreta de la pàgina Web de l'Institut Nacional de la Seguretat Social.

INVERSIÓ INDUSTRIAL

Inversió industrial. Volum d'inversió que consta en les actes d'inscripció del Registre Industrial. Inclou només la inversió realitzada als sectors industrials que corresponen als següents codis CNAE 09: Indústries extractives (05, 06, 07, 08, 09), Indústria d'alimentació (10), Indústria de begudes i tabac (11, 12), Indústria tèxtil (13), Confecció tèxtil (14), Indústria del cuir i del calçat (15), Fusta (16), Paper (17), Arts gràfiques (18), Coqueries i refinació de petroli (19), Indústria química i farmacèutica (20, 21), Cautxú i plàstic (22), Extracció minerals no metàl·lics (23), Metal·lúrgia (24), Fabricació productes metàl·lics (25), Fabricació productes informàtics, electrònics, òptics i equips elèctrics (26, 27), Fabricació de maquinària i equip n.c.a.p. (28), Fabricació material transport (29, 30), Fabricació de mobles (31), Altres indústries manufactureres (32, 33), Subministrament d'energia elèctrica, gas, vapor i aire condicionat (35), Subministrament d'aigua, activitats de sanejament, gestió de residus i descontaminació (36, 37, 38, 39).

Arts Gràfiques: Distritos postales 46010 (antes Alfambra), 46021 (antes Av. Port) y 46022 (antes Av. Port).

Nota: A partir del mes de marzo de 2009 los datos de demandantes de empleo parados se presentan en base a la Clasificación Nacional de Actividades Económicas 2009 (CNAE 2009), lo que supone una modificación en la distribución por sectores económicos y por secciones respecto a la publicada en los meses anteriores (que respondía a la CNAE 1993).

Esta nueva clasificación afecta a la continuidad y a la comparabilidad de los datos por actividades económicas, pero no al resto de la información.

ENCUESTA DE POBLACIÓN ACTIVA

La EPA (Encuesta de Población Activa) es una encuesta continua, realizada por el INE, con la finalidad de conocer la actividad económica en lo relativo al componente humano. Está orientada para ofrecer datos de las principales categorías poblacionales en relación al mercado de trabajo. La información que incluimos en este apartado se refiere a la ciudad de Valencia y se obtiene de una explotación específica de las secciones que forman la muestra en la ciudad, constituyendo un estrato único; por tanto el nivel de error es mayor que para otros ámbitos territoriales más amplios. Los datos corresponden a la nueva metodología del 2005.

Población activa. La población económicamente activa consta de todas las personas de 16 y más años que durante la semana de referencia (la anterior a la entrevista) tienen las condiciones para ser incluidas como ocupados o parados.

Población ocupada. Las personas de 16 y más años que durante la semana de referencia han tenido un trabajo por cuenta ajena (asalariados) o ejerciendo una actividad por cuenta propia.

Población parada. Las personas de 16 y más años que durante las 4 semanas anteriores a la entrevista han estado sin trabajo, buscando activamente trabajo (según R. 1897/2000) y disponibles para trabajar.

Población inactiva. La población inactiva esta formada por todas las personas mayores de 16 años no clasificadas como población ocupada o parada durante la semana de referencia. Se clasifican como estudiantes, tareas del hogar, personas jubiladas, pensionistas, actividades benéficas, incapacitados y otras situaciones.

Tasa de actividad. Es el cociente entre el número total de activos y la población mayor de 16 años.

Tasa de paro. Es el cociente entre el número de parados y el de activos.

Tasa de empleo. Es el cociente entre el número de ocupados y la población mayor de 16 años.

AFILIACIÓN A LA SEGURIDAD SOCIAL

En este apartado se recogen los datos de personas afiliadas el último día del mes en la ciudad de Valencia, extraída de la página Web del Instituto Nacional de la Seguridad Social.

INVERSIÓN INDUSTRIAL

Inversió industrial. Volumen de inversión que consta en las actas de inscripción del Registro Industrial. Incluye sólo la inversión realizada en los sectores industriales que corresponden a los siguientes códigos CNAE 09: Industrias extractivas (05, 06, 07, 08, 09), Industria de alimentación (10), Industria de bebidas y tabaco (11, 12), Industria textil (13), Confección textil (14), Industria del cuero y del calzado (15), Madera (16), Papel (17), Artes gráficas (18), Coqueries y refino de petróleo (19), Industria química y farmacéutica (20, 21), Caucho y plástico (22), Extracción minerales no metálicos (23), Metalurgia (24), Fabricación productos metálicos (25), Fabricación productos informáticos, electrónicos, ópticos y equipos eléctricos (26, 27), Fabricación de maquinaria y equipo n.c.o.p. (28), Fabricación de material transporte (29, 30), Fabricación de muebles (31), Otras industrias manufactureras (32, 33), Suministro de energía eléctrica, gas, vapor y aire acondicionado (35), Suministro de agua, actividades de saneamiento, gestión de residuos y descontaminación (36, 37, 38, 39).

Noves indústries. Inversió feta per les empreses en la creació de nous establiments industrials.

Ampliacions. Terme que assenyalava la inversió feta per les empreses en ampliació o modificació d'establiments ja existents.

Maquinària. Inclou tot l'equip industrial (maquinària, instal·lacions, motors, mitjans de treball) que l'empresa ha adquirit per a la posada en marxa de la nova indústria o l'ampliació.

Terrenys i edificis-construccions. Es considerarà el valor total de l'establiment quant a l'import que ha suposat la seua inversió en "terrenys i solars", "edificis industrials" i "resta de construccions i obres" (inclou les inversions en edificis administratius, habitatges per a empleats, obres d'infraestructura, etc.).

Altres inversions d'equip. Inclou certs béns d'equip industrial de difícil introducció dins l'apartat de maquinària, així com els béns d'equip sense caràcter d'equip industrial com són ara béns d'equip per a oficines (mobiliari, màquines d'oficina, procés de dades), mitjans de transport externs que no constitueixen equip industrial (turismes, camions).

Establiments. Correspon al nombre d'actes d'inscripció registrades durant un període de temps. S'identifica cada inscripció quan aquesta té l'existència d'un establiment que ha fet una inversió determinada.

Potència instal·lada. Potència dels motors o resta de receptors elèctrics que per motiu de la creació d'un nou establiment industrial o l'ampliació d'un que ja existia, s'hi instal·la.

Llocs de treball. Previsió (que pot arribar a fer-se realitat o no) que l'empresa fa sobre el personal que necessitarà per motiu de la creació d'una nova indústria o l'ampliació de la ja existent.

CONSTITUCIÓ I EXTENCIÓ DE SOCIETATS

L'estadística de constitució i extinció de societats es correspon a una explotació de les dades del Registre Mercantil que publica en el seu Butlletí Oficial del Registre Mercantil (BORME) de la província de València l'objecte del qual és la publicitat oficial de les situacions jurídiques de les societats i la resta d'entitats en ell inscrites. És obligatori la inscripció de les següents situacions: les persones titulars individuals d'empreses navilières, les societats mercantils, les societats de garantia recíproca, les cooperatives de crèdit, les mútues i cooperatives d'assegurances i les mutualitats de previsió social, les societats d'inversió col·lectiva, les agrupacions d'interès econòmic, les caixes d'estalvi, els fons d'inversió, els fons de pensions, les sucursals de qualsevol dels subjectes anteriorment indicats, les sucursals de societats estrangeres i d'altres entitats estrangeres amb personalitat jurídica i fi lucratiu, les societats estrangeres que traslladen el seu domicili a territori espanyol i la resta de persones o entitats que establisquen les lleis.

Constitucions. Es constituïx una empresa quan s'inscriu en el Registre Mercantil.

Extincions. S'extingix una empresa quan es cancel·len els seients referents a esta empresa.

II. CONSUM I PREUS

ÍNDIX DE PREUS DE CONSUM

IPC. Elaborat per l'INE, mesura l'evolució del conjunt de preus dels béns i servicis que consumix tota la població resident en habitatges familiars a Espanya. El conjunt d'articles (béns i servicis) l'evolució dels preus del qual es tracta de seguir s'anomena "cistella de la compra", i s'obté a partir de l'Enquesta de Pressuposts Familiars que es va implantar a gener de 2006. L'estructura de consum resultant d'esta enquesta, permet classificar els articles en parcel·les de consum, de les quals se selecciona un o més articles per a representar-la. En estos moments la "cistella de la compra" està constituïda per 489 articles.

Nuevas industrias. Inversión realizada por las empresas en la creación de nuevos establecimientos industriales.

Ampliaciones. Término que indica la inversión realizada por las empresas en ampliación o modificación de establecimientos ya existentes.

Maquinaria. Incluye todo el equipo industrial (maquinaria, instalaciones, motores, medios de trabajo) que la empresa ha adquirido para la puesta en marcha de la nueva industria o la ampliación.

Terrenos y edificios-construcciones. Se considera el valor total del establecimiento en cuanto al monto que ha supuesto su inversión en "Terrenos y Solares", "Edificios Industriales" y "Otras Construcciones y Obras" (recoge las inversiones en edificios administrativos, viviendas para empleados, obras de infraestructura, etc.).

Otras inversiones de equipo. Incluye ciertos bienes de equipo industrial difíciles de encajar en el apartado maquinaria, así como los bienes de equipo que no tengan propiamente carácter de equipo industrial, tales como bienes de equipo para oficinas (mobiliario, máquinas oficina, proceso de datos), medios de transporte externos que no constituyen equipo industrial (turismos, camiones).

Establecimientos. Corresponde al número de actas de inscripción registradas durante un período de tiempo. Se identifica cada inscripción con la existencia de un establecimiento que invierte.

Potencia instalada. Potencia de los motores u otros receptores eléctricos que con motivo de la creación de un nuevo establecimiento industrial o a la ampliación de uno ya existente, se instala.

Puestos de trabajo. Previsión (que puede o no llegar a hacerse realidad) que la empresa realiza sobre el personal que necesitará con motivo de la creación de una nueva industria o a la ampliación de la ya existente.

CONSTITUCIÓN Y EXTENSIÓN DE SOCIEDADES

La estadística de constitución y extinción de sociedades se corresponde a una explotación de los datos del Registro Mercantil que publica en su Boletín Oficial del Registro Mercantil (BORME) de la provincia de Valencia cuyo objeto es la publicidad oficial de las situaciones jurídicas de las sociedades y demás entidades en él inscritas. Es obligatorio la inscripción de los siguientes sujetos: las personas titulares individuales de navieras, las sociedades mercantiles, las sociedades de garantía recíproca, las cooperativas de crédito, las mutuas y cooperativas de seguros y las mutualidades de previsión social, las sociedades de inversión colectiva, las agrupaciones de interés económico, las cajas de ahorro, los fondos de inversión, los fondos de pensiones, las sucursales de cualquiera de los sujetos anteriormente indicados, las sucursales de sociedades extranjeras y de otras entidades extranjeras con personalidad jurídica y fin lucrativo, las sociedades extranjeras que trasladen su domicilio a territorio español y las demás personas o entidades que establezcan las leyes.

Constituciones. Se constituye una empresa cuando se inscribe en el Registro Mercantil.

Extinciones. Se extingue una empresa cuando se cancelan los asientos referentes a esta empresa.

II. CONSUMO Y PRECIOS

INDICE DE PRECIOS DE CONSUMO

IPC. Elaborado por el INE, mide la evolución del conjunto de precios de los bienes y servicios que consume toda la población residente en viviendas familiares en España. El conjunto de artículos (bienes y servicios) cuya evolución de precios se trata de seguir recibe el nombre de "cesta de la compra", y se obtiene a partir de la Encuesta de Presupuestos familiares que se implantó enero de 2006. La estructura de consumo resultante de esta encuesta permite clasificar los artículos en parcelas de consumo, de las cuales se selecciona uno o más artículos para representarla. En estos momentos la "cesta de la compra" está constituída por 489 artículos.

Les ponderacions de l'IPC representen les proporcions respecte a la despesa total efectuada per les famílies espanyoles en cadascun dels articles de la "cistella de la compra".

TRANSPORTS

Matriculació.

L'estadística de matriculació de turismes ha sigut obtinguda a partir dels fitxers desagregats provisionals de matriculacions mensuals de la DGT, seleccionant aquells registres corresponents a turismes de la ciutat de València y Comunitat Valenciana.

Metrovalència.

A les dades de Metrovalència, les línies corresponen a: línia 1 (Villanueva de Castellón / Torrent Av. a Lliria / Bétera), línia 3 (Aeroport a Rafelbunyol), línia 4 (Fira València / Ll. Llarga – Terramelar / Mas del Rosari a La Marina), línia 5 (Neptú a Aeroport) i Línia 6 (Marítim-Serrería a Tossal del Rei).

Port Autònom de València.

Navegació de cabotatge. Este concepte fa referència al tipus de navegació de vaixells, amb origen/destinació un port nacional.

TEU. Unitat per a mesurar la mercaderia containeritzada que correspon aproximadament a 39 metres cúbics.

Mercaderies a l'engròs. Són les que es transporten sense envasar i la seua mesura de control és el seu pes en tones.

Mercaderia general. Es presenta envasada en unitats de càrrega (sacs, bidons, caixes, etc) o unitats que poden ser comptades.

Aeroport de València.

Les dades d'activitat de l'aeroport de València s'arreglen de les estadístiques provisionals que AENA publica a la seua pàgina web, i mostren el total de passatgers/es, vols i mercaderies incloent les arribades, eixides i trànsits.

COMERCIALITZACIÓ DE PRODUCTES ALIMENTARIS

L'apartat inclou les dades corresponents als productes alimentaris comercialitzats a Mercavalència.

ENQUESTA D'OCUPACIÓ HOTELERA

Realitzada per l'INE publicada amb periodicitat anual. La metodologia utilitzada en el disseny de l'enquesta inclou les modificacions realitzades al 2006. Les dades que s'ofereixen corresponen a la ciutat de València. Es defineix establiment hotelier com aquell establiment que presta serveis d'allotjament col·lectiu per mitjà de preu amb o sense altres serveis complementaris (hotel, hotel-apartament, motel, hostel, pensió...) i que s'inscriu com a tal al corresponent registre de les Conselleries de Turisme de cada Comunitat Autònoma.

III. DEMOGRAFIA I POBLACIÓ

En este apartat s'arreglen els moviments registrats en el Padró Municipal d'Habitants durant el període estudiat. S'analitzen les altes, baixes i canvis de domicili registrats en el Padró. Les altes es classifiquen en naixements, immigracions i altres altes. Les baixes es classifiquen en defuncions, emigracions i altres baixes.

NAIXEMENTS I DEFUNCIONS

Naixement. Es considera naixement el de qualsevol ésser nascut viu, independentment del període que visca. Es tracta de naixements classificats segons el lloc de residència de la mare.

Defunció. Defunció de qualsevol ésser nascut viu.

Nota: A partir del primer trimestre del 2003 s'utilitza la delimitació territorial aprovada al Ple de l'Ajuntament de 31/01/2003, que modifica l'àmbit territorial dels districtes 10, 11, 15, 16, 17.

Las ponderaciones del IPC representan las proporciones respecto al gasto total efectuado por los hogares españoles en cada uno de los artículos de la "cesta de la compra".

TRANSPORTES

Matriculación.

La estadística de matriculación de turismos ha sido obtenida a partir de los ficheros desagregados provisionales de matriculación mensual de la Dirección General de Tráfico (DGT), seleccionando aquellos registros correspondientes a turismos de la ciudad de Valencia y Comunidad Valenciana.

Metrovalencia.

En los datos de Metrovalencia, las líneas corresponden a: línea 1 (Villanueva de Castellón / Torrent Av. a Lliria / Bétera), línea 3 (Aeroport a Rafelbunyol), línea 4 (Fira València / Ll. Llarga – Terramelar / Mas del Rosari a La Marina), línea 5 (Neptú a Aeroport) y línea 6 (Marítim-Serrería a Tossal del Rei).

Puerto Autónomo de Valencia.

Navegación de cabotaje. Este concepto hace referencia al tipo de navegación de buques cuyo origen/destino es un puerto nacional.

TEU. Unidad para medir la mercancía containerizada que equivale aproximadamente a 39 metros cúbicos.

Mercancías al por mayor. Son las que se transportan sin envasar y su medida de control es su peso en toneladas.

Mercancía general. Se presenta envasada en unidades de carga (sacos, bidones, cajas, etc) o unidades que pueden ser contadas.

Aeropuerto de Valencia.

Los datos de actividad del aeropuerto de Valencia se extraen de las estadísticas provisionales que AENA publica en su página web, y muestran el total de pasajeros/as, vuelos y mercancías incluyendo las llegadas, salidas y tránsitos.

COMERCIALIZACIÓN DE PRODUCTOS ALIMENTARIOS

En este apartado recogemos los datos correspondientes a los productos alimentarios comercializados en Mercavalencia.

ENCUESTA DE OCUPACIÓN HOTELERA

Realizada por el INE publicada con periodicidad anual. La metodología utilizada en el diseño de la encuesta incluye las modificaciones realizadas en 2006. Los datos que se ofrecen corresponden a la ciudad de Valencia. Se define establecimiento hotelero como aquel establecimiento que presta servicios de alojamiento colectivo mediante precio con o sin otros servicios complementarios (hotel, hotel-apartamento, motel, hostel, pensión,...) y que se inscribe como tal en el correspondiente registro de cada Comunidad Autónoma.

III. DEMOGRAFÍA Y POBLACIÓN

En este apartado se recogen los movimientos registrados en el Padrón Municipal de Habitantes durante el periodo estudiado. Se analizan las altas, bajas y cambios de domicilio registrados en el Padrón. Las altas se clasifican en nacimientos, inmigraciones y otras altas. Las bajas se clasifican en defunciones, emigraciones y otras bajas.

NACIMIENTOS Y DEFUNCIONES

Nacimiento. Se considera nacimiento el de cualquier ser nacido con vida, independientemente del período que viva. Se trata de nacimientos clasificados según el lugar de residencia de la madre.

Defunción. Defunción es la de cualquier ser nacido con vida.

Nota: A partir del primer trimestre del 2003 se utiliza la delimitación territorial aprobada en el Pleno del Ayuntamiento de 31/01/2003, que modifica el ámbito territorial de los distritos 10, 11, 15, 16, 17.

MIGRACIONES REGISTRADAS

Migracions. Procedents d'altres i baixes per canvi de residència entre municipis registrades en el Padró Municipal d'Habitants.

Immigració. Migracions originades fora de la ciutat de València i que tenen a esta com a destinació. Corresponen a una alta per immigració al Padró Municipal.

Emigració. Migracions originades a la ciutat de València i que tenen com a destinació un municipi diferent. Corresponen a una baixa per emigració al Padró Municipal.

CANVIS DE DOMICILI INTRAURBANS

Canvi de domicili intraurbà. És un canvi de residència que té com a origen i destinació la ciutat de València. Es classifiquen per sexe, edat, nivell d'estudis i valor cadastral del barri d'eixida i del d'arribada.

Valor cadastral. El valor cadastral dels béns immobles és integrat pel valor del sòl i de les construccions. Este es fixa prenent com a referència el valor de mercat, sense que mai no pugua excedir-lo.

El valor cadastral es fixa a partir de les dades existents als corresponents cadastres immobiliaris.

LLISTAT DELS BARRIS SEGONS VALOR CADASTRAL MITJÀ DELS HABITATGES**LISTADO DE LOS BARRIOS SEGÚN VALOR CADASTRAL MEDIO DE SUS VIVIENDAS**

Menys de 16.000 €	De 16.000 a 20.000 €	De 20.000 a 26.000 €	De 26.000 a 35.000 €	Més de 35.000 €
17.5 Mauella	16.2 Ciutat Fallera	12.3 la Creu del Grau	8.1 Patraix	3.4 Arrancapins
17.4 Cases de Bàrcena	11.3 la Malva-rosa	5.2 Morvedre	3.1 el Botànic	15.3 Sant Llorenç
11.5 Natzaret	10.4 Fonteta de Sant	12.1 Aiora	2.1 Russafa	17.6 Massarojos
19.1 el Forn d'Alcedo	Lluís	10.5 na Rovella	8.4 Safranar	6.4 Ciutat
7.4 la Font Santa	9.4 Sant Marcel·lí	9.2 l'Hort de Senabre	13.2 Ciutat Jardí	Universitària
19.8 Faitanar	15.2 Torreïel	11.1 el Grau	14.2 Camí de Vera	6.2 Mestalla
11.2 el Cabanyal - el	19.5 el Palmar	10.2 en Corts	1.5 el Mercat	4.4 Sant Pau
Canyamelar	18.1 Benimàmet	9.5 Camí Real	3.2 la Roqueta	1.2 la Xerea
4.3 el Calvari	17.7 Borbotó	13.1 l'Illa Perduda	4.1 Campanar	2.3 Gran Via
19.7 la Torre	5.4 Tormos	17.1 Benifaraig	3.3 la Petxina	3.3 la Penya-roja
15.1 Orriols	7.2 Soternes	5.3 Trinitat	13.5 la Carrasca	1.6 Sant Francesc
17.2 Poble Nou	19.2 el Castellar-	7.1 Nou Moles	18.2 Beniferri	6.1 Exposició
7.3 Tres Forques	l'Oliverar	16.1 Benicalap	1.1 la Seu	6.3 Jaume Roig
	17.3 Carpesa	13.3 l'Amistat	13.4 la Bega Baix	2.2 el Pla del Remei
	5.1 Marxalenes	8.5 Favara	10.7 Ciutat de les	
	1.3 el Carme	1.4 el Pilar	Arts i de les Ciències	
	9.3 la Creu Coberta	11.4 Beteró		
	10.6 la Punta	4.2 les Tendetes		
	19.3 Pinedo	10.1 Mont-Olivet		
		9.1 la Raiosa		
		12.2 Albors		
		12.4 Camí Fondo		
		5.5 Sant Antoni		
		14.1 Benimaclet		
		10.3 Malilla		
		19.6 el Perellonet		
		7.5 la Llum		
		8.2 Sant Isidre		
		8.3 Vara de Quart		
		19.4 el Saler		

Font: Cadastre de Béns Immobles a 01/01/2011

MIGRACIONES REGISTRADAS

Migraciones. Procedentes de altas y bajas por cambio de residencia entre municipios registradas en el Padrón Municipal de Habitantes.

Inmigración. Migraciones originadas fuera de la ciudad de Valencia y que tienen esta como destino. Corresponden a un alta por inmigración en el Padrón Municipal.

Emigración. Migraciones originadas en la ciudad de Valencia y que tienen como destino otro municipio. Corresponden a una baja por emigración en el Padrón Municipal.

CAMBIOS DE DOMICILIO INTRAURBANOS

Cambio de domicilio intraurbano. Es un cambio de residencia que tiene como origen y destino la ciudad de Valencia. Se clasifican por sexo, edad, nivel de estudios y valor catastral del barrio de salida y el de llegada.

Valor catastral. El valor catastral de los bienes inmuebles está integrado por el valor del suelo y de las construcciones. Este se fija tomando como referencia el valor de mercado, sin que, en ningún caso, pueda exceder de éste.

El valor catastral se fija a partir de los datos obrantes en los correspondientes catastros inmobiliarios.

IV. EDIFICACIÓ I HABITATGE**LLICÈNCIES URBANÍSTIQUES MUNICIPALS**

Llicències municipals de construcció i ocupació. El Decret de 17 de juny de 1955 pel qual s'aprova el Reglament de Servicis de les Corporacions Locals, en el títol primer sobre la Intervenció Administrativa en l'Activitat Privada, regula a l'article 21 l'obligatorietat de l'obtenció d'una llicència prèvia en els casos de construcció d'obra nova i primera utilització dels edificis.

IV. EDIFICACIÓN Y VIVIENDA**LICENCIAS URBANÍSTICAS MUNICIPALES**

Licencias municipales de construcción y ocupación. El Decreto de 17 de Junio de 1955 por el que se aprueba el Reglamento de Servicios de las Corporaciones Locales, en su título primero sobre la Intervención Administrativa en la Actividad Privada, regula en el artículo 21 la obligatoriedad de la obtención de una licencia previa en los casos de construcción de obra nueva y primera utilización de los edificios.

Les dades publicades corresponen a les llicències de construcció i ocupació concedides per l'Ajuntament de València durant el període corresponent, oferint-se la informació per trimestre i districte.

Les llicències de construcció inclouen les llicències corresponents als habitatges que es té projectat construir en edificis de nova planta.

Les llicències de primera ocupació inclouen les llicències corresponents a tots els habitatges construïts a edificis de nova planta i rehabilitats.

HABITATGES VISATS

Habitatge. Es defineix com a habitatge un recinte amb diverses habitacions i annexos, que pot ocupar la totalitat d'un edifici (habitatge unifamiliar) o part d'este, estant en este cas el conjunt estructuralment separat i independent de la resta. L'habitatge és concebut per a ser habitat per persones, generalment famílies, i es troba dotat d'accés directe des de la via pública o de recintes comuns privats.

Habitatges visats. És el total d'habitatges d'obra nova i les reformes o restauracions a edificis d'habitatges en bloc o unifamiliars. S'obté mitjançant les fitxes de visat d'encàrrec professional de direcció d'obra. Es comptabilitzen totes les obres promogudes per promotors privats, així com les obres promogudes per organismes públics amb destinació edificis d'habitatges (no es computen, per tant, les obres promogudes per organismes públics que tinguen altres destinacions).

PREU MITJÀ DEL M² DELS HABITATGES

Preu mitjà per m² dels habitatges lliures. La informació procedix de l'Estadística de Preus de l'Habitatge del Ministeri de l'Habitatge. Esta Estadística té com a principal objectiu estimar el preu del m² dels habitatges en propietat del mercat immobiliari i conèixer la seua evolució trimestral i anual.

La unitat d'observació és l'habitatge que ha segut objecte de taxació per una empresa taxadora, d'acord amb les directrius de l'Orde Ministerial ECO/805/2003, de 27 de març. L'explotació de la informació s'efectua de manera exhaustiva.

Habitatge lliure. Es denomina habitatge lliure a aquell que per al seu accés al mercat immobiliari no hi ha restriccions legals, sobre preus, superfícies o qüestions referents al mercat hipotecari.

Antiguitat. Es calcula a partir de la data de terminació de les obres de construcció o de l'última gran rehabilitació de la vivenda o de l'edifici.

V. MEDI AMBIENT

OBSERVACIONS METEOROLÒGIQUES

Precipitació. Caiguda de productes de condensació del vapor d'aigua, sòlids o líquids, que arriben a terra amb una velocitat apreciable. Les mesures s'han obtingut considerant dies civils (de 0 a 24 h.).

Humitat relativa. Quocient entre la quantitat de vapor que conté l'atmosfera i la quantitat màxima que podria contindre a la mateixa temperatura, expressat en percentatge.

Dies clars. Aquells en els quals la suma de vuitens de cel tapat per núvols en les observacions efectuades a les 7 h., 13 h i 18 h. (del meridià de Greenwich) és inferior o igual a 4.

Dies núvols. Quan la suma és major de 4 i inferior a 20.

Dies coberts. Quan la suma és igual o superior a 20.

Insolació absoluta. Temps durant el qual el Sol ha lluit al cel en el transcurs d'un període determinat.

Insolació relativa. Relació entre la insolació absoluta i el nombre d'hores que el Sol ha estat sobre l'horitzó.

CONTAMINACIÓ ATMOSFÈRICA

Contaminació atmosfèrica. Es produïx quan en la composició de la capa d'aire hi ha substàncies estranyes, o bé les normals però en quantitats elevades.

Los datos publicados corresponden a las licencias de construcción y ocupación concedidas por el Ayuntamiento de Valencia en el período correspondiente, ofreciéndose la información por trimestre y distrito.

Las licencias de construcción incluyen las licencias correspondientes a las viviendas que se tiene proyectado construir en edificios de nueva planta.

Las licencias de primera ocupación incluyen las licencias correspondientes a todas las viviendas construidas en edificios de nueva planta y rehabilitados.

VIVIENDAS VISADAS

Vivienda. Se define como vivienda un recinto con diversas estancias de habitación y anexos, que puede ocupar la totalidad de un edificio (vivienda unifamiliar) o parte del mismo, estando en este caso el conjunto estructuralmente separado e independiente del resto. La vivienda es concebida para ser habitada por personas, generalmente familias, estando dotada de acceso directo desde la vía pública o de recintos comunes privados.

Viviendas visadas. Es el total de viviendas de obra nueva y las reformas o restauraciones en edificios de viviendas en bloque o unifamiliares. Se obtiene a través de las fichas de visado de encargo profesional de dirección de obra. Se contabilizan todas las obras promovidas por promotores privados, así como las obras promovidas por organismos públicos cuyo destino sea edificios de viviendas (no se computan, por tanto, las obras promovidas por organismos públicos que tengan otros destinos).

PRECIO MEDIO DEL M² DE LAS VIVIENDAS

Precio medio por m² de las viviendas libres. La información procede de la Estadística de Precios de la Vivienda del Ministerio de la Vivienda. Esta Estadística tiene como principal objetivo estimar el precio del m² de la vivienda en propiedad del mercado inmobiliario y conocer su evolución trimestral y anual.

La unidad de observación es la vivienda que ha sido objeto de tasación por una empresa tasadora, de acuerdo con las directrices de la Orden Ministerial ECO/805/2003, de 27 de marzo. La explotación de la información se efectúa de manera exhaustiva.

Vivienda libre. Se denomina vivienda libre a aquella que para su acceso al mercado inmobiliario no existen restricciones legales, sobre precios, superficies o cuestiones referentes al mercado hipotecario.

Antigüedad. Se calcula a partir de la fecha de terminación de las obras de construcción o de la última gran rehabilitación de la vivienda o del edificio.

V. MEDIO AMBIENTE

OBSERVACIONES METEOROLÓGICAS

Precipitación. Caída de productos de condensación del vapor de agua, sòlidos o líquidos, que llegan al suelo con velocidad apreciable. Las medidas se han obtenido considerando días civiles (de 0 a 24 h.).

Humedad relativa. Cociente entre la cantidad de vapor que contiene la atmósfera y la cantidad máxima que podría contener a la misma temperatura, expresado en porcentaje.

Días despejados. Aquellos en que la suma de octavos de cielo tapado por nubes en las observaciones efectuadas a las 7 h., 13 h. y 18 h. (del meridiano de Greenwich) es inferior o igual a 4.

Días nubosos. Cuando la suma es mayor de 4 e inferior a 20.

Días cubiertos. Cuando la suma es igual o superior a 20.

Insolación absoluta. Tiempo durante el cual el Sol ha brillado en el cielo en el transcurso de un período determinado.

Insolación relativa. Relación entre la insolación absoluta y el número de horas en que el Sol haya permanecido sobre el horizonte.

CONTAMINACION ATMOSFÉRICA

Contaminación atmosférica. Se produce cuando en la composición de la capa de aire se encuentran sustancias extrañas, o bien las normales pero en cantidades elevadas.

PM10 y PM2.5. Partícules que passen a través d'un capçal de grandària selectiva per a un diàmetre aerodinàmic de 10 µg i 2.5 µg respectivament amb una eficiència de tall del 50%.

Monòxid de Carboni. Gas incolor sense sabor ni olor. En quantitats elevades pot afectar el metabolisme respiratori. Regulat a la Directiva 2000/69/CE.

Ozó. Oxidant fotoquímic present a l'atmosfera, la funció del qual és de protegir a la terra de la radiació ultraviolada del Sol. Regulat al R.D. 1494/1995.

Òxid Nítric i Diòxid de Nitrogen. Contaminants importants de l'aire, productes de l'oxidació del nitrogen atmosfèric o orgànic (dels combustibles). El NO pot combinar-se junt a l'hemoglobina de la sang reduint la seua capacitat de transport d'oxigen. El NO₂ irrita els alveòls pulmonars. Una font important de NO₂ poden ser les estufes de gas, cremadors o calderes industrials. Regulats al R.D. 717/1987 i Directiva 1999/30/CE.

Les dades de PM10 i PM2.5 de les estacions P. Silla, França i Molí del Sol han estat proporcionats per un analitzador GRIMM 1107 (pendent d'aplicar factor d'equivalència a mètode de referència gravimètric).

PM10 y PM2.5. Partículas que pasen a través de un cabezal de tamaño selectivo para un diámetro aerodinámico de 10 µg y 2.5 µg respectivamente con una eficiencia de corte del 50%.

Monóxido de Carbono. Gas incoloro sin sabor ni olor. En cantidades elevadas puede afectar el metabolismo respiratorio. Regulado en la Directiva 2000/69/CE.

Ozono. Oxidante fotoquímico presente en la atmósfera, cuya función es la de proteger a la tierra de la radiación ultravioleta del Sol. Regulado en el R.D. 1494/1995.

Óxido Nítrico y Dióxido de Nitrógeno. Contaminantes importantes del aire, productos de la oxidación del nitrógeno atmosférico u orgánico (del combustible). El NO puede combinarse con la hemoglobina de la sangre reduciendo su capacidad de transporte de oxígeno. El NO₂ irrita los alvéolos pulmonares. Una fuente importante de NO₂ pueden ser las estufas de gas, quemadores o calderas industriales. Regulados en el R.D. 717/1987 y en la Directiva 1999/30/CE.

Los datos de PM10 y PM2.5 de las estaciones P. Silla, Francia y Molí del Sol han sido proporcionados por un analizador GRIMM 1107 (pendiente de aplicar factor de equivalencia a método de referencia gravimétrico).

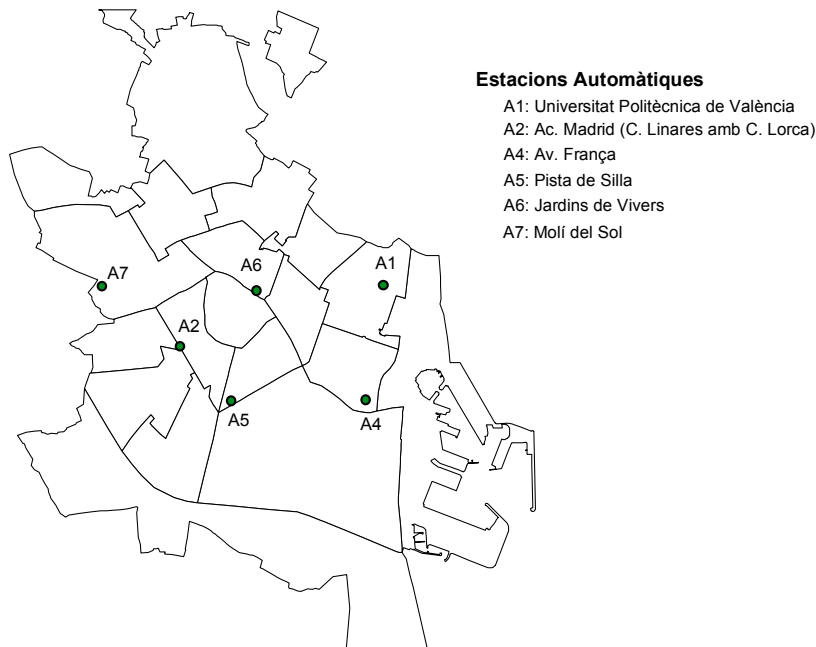

CONTAMINACIÓ ACÚSTICA

Les dades procedeixen del Servei del Laboratori Municipal i del Medi Ambient. Les mesures del nivell sonor es prenen a quatre punts de la ciutat: Molí del Sol, Pista de Silla, Vivers i Av. Ausiàs March.

La informació que publiquem són nivells mitjans al període de referència per als diferents espais horaris. El nivell sonor es mesura a partir d'un mínim que s'estableix al llindar de percepció de l'oïda humana, el qual és de 0 dB; al voltant de 130 dB se situa el nivell del dolor. L'OCDE estableix com a nivell recomanable valors inferiors als 65 dB.

Nivells sonors de referència:

- So de fons al camp: entre 15 i 20 dB.
- So a una biblioteca: al voltant de 35 dB.
- So d'una conversa: al voltant de 65 dB.
- So del trànsit: al voltant de 70 dB.
- So d'un avió envoltant-se: al voltant de 120 dB.

CONTAMINACIÓN ACÚSTICA

Los datos proceden del Servicio del Laboratorio Municipal y del Medio Ambiente. Las medidas del nivel sonoro se toman en cuatro puntos de la ciudad: Molí del Sol, Pista de Silla, Viveros y Av. Ausias March.

La información que publicamos son niveles promedios en el periodo de referencia para las distintas franjas horarias. El nivel sonoro se mide a partir de un mínimo que se establece en el umbral de percepción del oído humano, este es de 0 dB; entorno a 130 dB se sitúa el nivel del dolor. La OCDE establece como recomendable valores inferiores a los 65 dB.

Niveles sonoros de referencia:

- Sonido de fondo en el campo: entre 15 y 20 dB.
- Sonido en una biblioteca: en torno a 35 dB.
- Sonido de una conversación: en torno a 65 dB.
- Sonido del tráfico: en torno a 70 dB.
- Sonido de un avión despegando: en torno a 120 dB.