

DADDES

ESTADÍSTIQUES
DE LA CIUTAT
DE VALÈNCIA

NUM. 1 - GENER - MARÇ 2014

DADDES



AJUNTAMENT DE VALENCIA
ÀREA DE DINAMITZACIÓ ECONÒMICA I OCUPACIÓ
OFICINA D'ESTADÍSTICA

www.valencia.es/estadistica
estadistica@valencia.es

ELABORACIÓ:

Oficina d'Estadística
Martínez Ruiz, Francisco
Morales Lorente, Tomás
Moya Equiza, Carmiña
Rodríguez Ciria, María

Ha col·laborat en la publicació:
Estrugo Sendra, Rosa Ana
Lara Giménez, Patricia
Moshuk, Marta

ÍNDIX

RESUM DE DADES	4
I. ACTIVITAT ECONÒMICA	5
I.1. Mercat de treball. Quart trimestre 2013	7
I.2. Enquesta de Població Activa. Quart trimestre 2013	12
I.3. Afiliació de treballadors a la Seguretat Social. Quart trimestre 2013	22
I.4. Constitució i extinció de societats. Quart trimestre 2013	26
II. CONSUM I PREUS	30
II.1. Índex de preus de consum. Quart trimestre 2013	32
II.2. Transports. Quart trimestre 2013	34
II.3. Comercialització de productes alimentaris. Quart trimestre 2013	43
II.4. Demanda turística. Quart trimestre 2013	47
III. DEMOGRAFIA I POBLACIÓ	49
III.1. Resum de moviments registrats al Padró Municipal	50
III.2. Naixements i defuncions. Tercer trimestre 2013	52
III.3. Migracions registrades. Tercer trimestre 2013	53
III.4. Canvis de domicili intraurbans. Tercer trimestre 2013	57
IV. EDIFICACIÓ I HABITATGE	59
IV.1. Llicències urbanístiques municipals. Quart trim. 2013	60
IV.2. Habitatges visats. Quart trimestre 2013	61
IV.3. Preus per m ² dels habitatges. Quart trimestre 2013	63
IV.4. Nombre de tasacions d'habitatges lliures. Quart trim. 2013	64
V. MEDI AMBIENT	65
V.1. Observacions meteorològiques. Quart trimestre 2013	66
V.2. Contaminació atmosfèrica. Quart trimestre 2013	68
V.3. Contaminació acústica. Quart trimestre 2013	69
CONCEPTES	70

ÍNDICE

RESUMEN DE DATOS	4
I. ACTIVIDAD ECONÓMICA	5
I.1. Mercado de trabajo. Cuarto trimestre 2013	7
I.2. Encuesta de Población Activa. Cuarto trimestre 2013	12
I.3. Afiliación de trabajadores a la Seguridad Social. Cuarto trimestre 2013	22
I.4. Constitución y extinción de sociedades. Cuarto trimestre 2013	26
II. CONSUMO Y PRECIOS	30
II.1. Índice de precios de consumo. Cuarto trimestre 2013	32
II.2. Transportes. Cuarto trimestre 2013	34
II.3. Comercialización de productos alimentarios. Cuarto trimestre 2013	43
II.4. Demanda turística. Cuarto trimestre 2013	47
III. DEMOGRAFÍA Y POBLACIÓN	49
III.1. Resumen de movimientos registrados en el Padrón Municipal	50
III.2. Nacimientos y defunciones. Tercer trimestre 2013	52
III.3. Migraciones registradas. Tercer trimestre 2013	53
III.4. Cambios de domicilio intraurbanos. Tercer trim. 2013	57
IV. EDIFICACIÓN Y VIVIENDA	59
IV.1. Licencias urbanísticas municipales. Cuarto trim. 2013	60
IV.2. Viviendas visadas. Cuarto trimestre 2013	61
IV.3. Precios por m ² de las viviendas. Cuarto trimestre 2013	63
IV.4. Número de tasaciones de viviendas libres. Cuarto trimestre 2013	64
V. MEDIO AMBIENTE	65
V.1. Observaciones meteorológicas. Cuarto trimestre 2013	66
V.2. Contaminación atmosférica. Cuarto trimestre 2013	68
V.3. Contaminación acústica. Cuarto trimestre 2013	69
CONCEPTOS	70

RESUM DE DADES**RESUMEN DE DATOS****Desocupació registrada**

<i>Quart trimestre 2013</i>	<i>Total</i>	<i>Homes</i>	<i>Dones</i>
Octubre	81.083	38.815	42.268
Novembre	80.050	38.131	41.919
Desembre	77.900	37.190	40.710

Paro registrado

<i>Cuarto trimestre 2013</i>
Octubre
Noviembre
Diciembre

Enquesta de Població Activa (EPA)

<i>Quart trimestre 2013</i>	<i>Total</i>	<i>Homes</i>	<i>Dones</i>
Taxa d'activitat	59,8	66,8	53,5
Taxa de treball	45,2	50,2	40,6
Taxa de desocupació	24,5	24,8	24,1

Encuesta de Población Activa (EPA)

<i>Cuarto trimestre 2013</i>
Tasa de actividad
Tasa de empleo
Tasa de paro

Demanda turística

<i>Quart trimestre 2013</i>	<i>Grau d'ocupació</i>	<i>Pernoctacions</i>
Octubre	51,49	276.729
Novembre	43,59	229.723
Desembre	34,84	187.223

Demanda turística

<i>Cuarto trimestre 2013</i>
Octubre
Noviembre
Diciembre

Naixements i defuncions

<i>Tercer trimestre 2013</i>	<i>Naixements</i>	<i>Defuncions</i>	<i>Saldo</i>
	1.658	1.488	170

Nacimientos y defunciones

<i>Tercer trimestre 2013</i>

Migracions

<i>Tercer trimestre 2013</i>	<i>Immigracions</i>	<i>Emigracions</i>	<i>Saldo</i>
	7.766	6.777	989

Migraciones

<i>Tercer trimestre 2013</i>

Canvis de domicili intraurbans

<i>Tercer trimestre 2013</i>	<i>Saldo</i>
	10.015

Cambios de domicilio intraurbanos

<i>Tercer trimestre 2013</i>

Llicències 1^a Ocupació

<i>Quart trimestre 2013</i>	<i>Llicències</i>	<i>Edificis</i>	<i>Habitatges</i>
	16	21	120

Licencias 1^a Ocupación

<i>Cuarto trimestre 2013</i>
Licencias
Edificios
Viviendas

Preu per m² dels habitatges lliures

<i>Quart trimestre 2013</i>	<i>Euros</i>
Total	1.296,80
Fins a 2 anys d'antiguitat	1.707,80
Més de 2 anys d'antiguitat	1.289,20

Precio por m² de las viviendas libres

<i>Cuarto trimestre 2013</i>
Total
Hasta 2 años de antigüedad
Más de 2 años de antigüedad

I. ACTIVITAT ECONÒMICA

I. ACTIVIDAD ECONÓMICA

ÍNDICE	5	ÍNDICE	5
I.1. Mercat de treball.		I.1. Mercado de trabajo.	
Població desocupada i taxa de desocupació en diferents àmbits.....	7	Población parada y tasa de paro en diferentes ámbitos	7
Evolució mensual de la taxa de desocupació en diferents àmbits.....	7	Evolución mensual de la tasa de paro en diferentes ámbitos.....	7
Evolució mensual desocupació registrada per sexe	8	Evolución mensual del paro registrado por sexo.....	8
Desocupació registrada en diferents àmbits. Mitjana trimestral per sectors	8	Paro registrado en diferentes ámbitos. Media trimestral por sectores.....	8
Desocupació registrada a la ciutat de València. Mitjana trimestral segons edat i sexe	8	Paro registrado en la ciudad de Valencia. Media trimestral según edad y sexo	8
Desocupació registrada a la ciutat de València. Mitjana trimestral segons grup professional i sexe	8	Paro registrado en la ciudad de Valencia. Media trimestral según grupo profesional y sexo.....	8
Desocupació registrada a la ciutat de València. Mitjana trimestral segons edat i temps d'inscripció.....	9	Paro registrado en la ciudad de Valencia. Media trimestral según edad y tiempo de inscripción	9
Desocupació registrada a la ciutat de València. Mitjana trimestral segons edat, sexe i nacionalitat.....	9	Paro registrado en la ciudad de Valencia. Media trimestral según edad, sexo y nacionalidad	9
Desocupació registrada a València ciutat al sector servicis. Mitjana trimestral segons secció d'activitat.....	9	Paro registrado en la ciudad de Valencia en el sector servicios. Media trimestral según sección de actividad.....	9
Desocupació registrada mensual a les oficines de col·locació de la ciutat de València segons sexe	9	Paro registrado mensual en las oficinas de empleo de la ciudad de Valencia según sexo.....	9
Contractes registrats segons tipus de contracte. Comparació amb altres àmbits.....	10	Contratos registrados según tipo de contrato. Comparación con otros ámbitos	10
Contractes registrats a la ciutat de València per mes, sexe i grup d'edat	10	Contratos registrados en la ciudad de Valencia por mes, sexo y grupo de edad.....	10
Contractes registrats a la ciutat de València per mes i grup ocupacional.....	11	Contratos registrados en la ciudad de Valencia por mes y grupo ocupacional	11
Contractes registrats a la ciutat de València per mes i sector d'activitat.....	11	Contratos registrados en la ciudad de Valencia por mes y sector de actividad.....	11
I.2. Enquesta de Població Activa.		I.2. Encuesta de Población Activa.	
Població de 16 i més anys de la ciutat de València segons relació amb l'activitat econòmica i sexe	12	Población de 16 y más años de la ciudad de Valencia según relación con la actividad económica y sexo	12
Evolució de la població activa segons sexe. València ...	12	Evolución de la población activa según sexo. Valencia.....	12
Evolució de la població activa segons sexe. Altres àmbits	13	Evolución de la población activa según sexo. Otros ámbitos	13
Evolució de la població ocupada segons sexe. València	13	Evolución de la población ocupada según sexo. Valencia ...	13
Evolució de la població ocupada segons sexe. Altres àmbits	13	Evolución de la población ocupada según sexo. Otros ámbitos	13
Evolució de la població desocupada segons sexe. València	14	Evolución de la población parada según sexo. Valencia	14
Evolució de la població desocupada segons sexe. Altres àmbits	14	Evolución de la población parada según sexo. Otros ámbitos	14
Evolució de la taxa d'activitat segons sexe. València ...	14	Evolución de la tasa de actividad según sexo. Valencia	14
Evolució de la taxa d'activitat segons sexe. Altres àmbits	15	Evolución de la tasa de actividad según sexo. Otros ámbitos	15
Evolució de la taxa de treball segons sexe. València.....	15	Evolución de la tasa de empleo según sexo. Valencia	15
Evolució de la taxa de treball segons sexe. Altres àmbits	16	Evolución de la tasa de empleo según sexo. Otros ámbitos ...	16
Evolució de la taxa de desocupació segons sexe. València	16	Evolución de la tasa de paro según sexo. Valencia	16
Evolució de la taxa de desocupació segons sexe. Altres àmbits	17	Evolución de la tasa de paro según sexo. Otros ámbitos	17
Població de 16 i més anys de la ciutat de Valencia segons relació amb l'activitat econòmica i sexe	17	Población de 16 y más años de la ciudad de Valencia según relación con la actividad económica y sexo	17
Població activa de la ciutat de València segons edat i sexe	17	Población activa de la ciudad de Valencia según edad y sexo	17

Taxa d'activitat de la ciutat de València segons edat i sexe	17	Tasa de actividad de la ciudad de Valencia según edad y sexo	17
Població activa de la ciutat de València segons sector econòmic	18	Población activa de la ciudad de Valencia según sector económico	18
Població ocupada de la ciutat de València segons edat i sexe	18	Población ocupada de la ciudad de Valencia según edad y sexo	18
Taxa d'ocupació de la ciutat de València segons edat i sexe	18	Tasa de empleo de la ciudad de Valencia según edad y sexo	18
Població ocupada de la ciutat de València segons sector econòmic	19	Población ocupada de la ciudad de Valencia según sector económico	19
Població ocupada de la ciutat de València segons situació professional	19	Población ocupada de la ciudad de Valencia según situación profesional	19
Població desocupada de la ciutat de València segons edat i sexe	19	Población parada de la ciudad de Valencia según edad y sexo	19
Taxa de desocupació de la ciutat de València segons edat i sexe	20	Tasa de paro de la ciudad de Valencia según edad y sexo	20
Població desocupada segons sector econòmic	20	Población parada según sector económico	20
Població desocupada segons el temps que fa que busca treball	20	Población parada según el tiempo de búsqueda de empleo	20
Població desocupada segons situacions diverses	20	Población parada según situaciones diversas	20
Població assalariada de la ciutat de València segons sector econòmic	21	Población asalariada de la ciudad de Valencia según sector económico	21
Població assalariada del sector públic de la ciutat de València segons tipus d'administració	21	Población asalariada del sector público de la ciudad de Valencia según tipo de administración	21
Població inactiva segons situació d'inactivitat	21	Población inactiva según situación de inactividad	21
Llars segons activitat dels seus membres	21	Hogares según actividad de sus miembros	21
I.3. Afiliació a la Seguretat Social.		I.3. Afiliación a la Seguridad Social.	
Persones afiliades a la Seguretat Social. Dades a finals de cada mes	22	Personas afiliadas a la Seguridad Social a final de cada mes	22
Persones afiliades a la Seguretat Social segons règim. Dades a finals de cada mes	23	3.2. Personas afiliadas a la Seguridad Social según régimen. Datos a final de cada mes	23
Persones afiliades segons secció d'activitat i règim. Dades a l'últim dia del mes	24	Personas afiliadas según sección de actividad y régimen. Datos a último día del mes	24
Persones afiliades del sector Servicis segons divisió d'activitat. Dades a l'últim dia del mes	25	Personas afiliadas del sector Servicios según división de actividad. Datos a último día del mes	24
I.4. Constitució i extinció de Societats.		I.4. Constitución y extinción de Sociedades.	
Evolució anual	26	Evolución mensual	26
Evolució mensual	26	Evolución mensual	26
Constitució i extinció de Societats per districte	27	Constitución y extinción de Sociedades por distrito	27
Constitució i extinció de Societats segons sector d'activitat (CNAE 2009)	27	Constitución y extinción de Sociedades según sector de actividad (CNAE 2009)	27
Constitució de Societats segons divisions d'activitat (CNAE 2009) més freqüents	29	Constitución de Sociedades según divisiones de actividad (CNAE 2009) más frecuentes	29
Extinció de Societats segons divisions d'activitat (CNAE 2009) més freqüents	29	Extinción de Sociedades según divisiones de actividad (CNAE 2009) más frecuentes	29

I.1. Mercat de treball. Quart trimestre 2013*I.1. Mercado de trabajo. Cuarto trimestre 2013***1.1. Població desocupada i taxa de desocupació a diferents àmbits***1.1. Población parada y tasa de paro en diferentes ámbitos*

	Desocupació		Desocupació		Desocupació		Mitjana Trimestral
	Octubre	Taxa	Novembre	Taxa	Desembre	Taxa	
València ciutat	81.083	21,1%	80.050	20,8%	77.900	20,3%	79.678
València oficines Servef	91.444	-	90.210	-	87.747	-	89.800
Província de València	284.533	22,4%	278.528	22,0%	271.142	21,4%	278.068
Comunitat Valenciana	569.947	22,9%	561.618	22,5%	547.360	21,9%	559.642
Espanya	4.811.383	21,2%	4.808.908	21,2%	4.701.338	20,8%	4.773.876

Nota: Població activa de referència EPA amb la metodologia 2005.

Font: Servei Valencià d'Ocupació i Formació.

1.2. Evolució mensual de la taxa de desocupació en diferents àmbits*1.2. Evolución mensual de la tasa de paro en diferentes ámbitos*

		València ciutat	Província de València	Comunitat Valenciana	Espanya
2012	Octubre	21,4%	22,0%	23,2%	21,1%
	Novembre	21,2%	21,8%	23,1%	21,4%
	Desembre	21,1%	21,6%	22,9%	21,2%
2013	Gener	21,5%	22,4%	23,5%	21,8%
	Febrer	21,7%	22,7%	23,8%	22,1%
	Març	21,5%	22,6%	23,7%	22,0%
	Abril	21,3%	22,9%	23,8%	21,9%
	Maig	21,0%	22,6%	23,4%	21,5%
	Juny	21,0%	22,4%	23,0%	20,9%
	Juliol	22,2%	22,8%	22,9%	20,7%
	Agost	22,3%	22,9%	23,1%	20,7%
	Setembre	21,9%	22,8%	23,1%	20,8%
	Octubre	21,1%	22,4%	22,9%	21,2%
	Novembre	20,8%	22,0%	22,5%	21,2%
	Desembre	20,3%	21,4%	21,9%	20,8%

Font: Servei Valencià d'Ocupació i Formació.

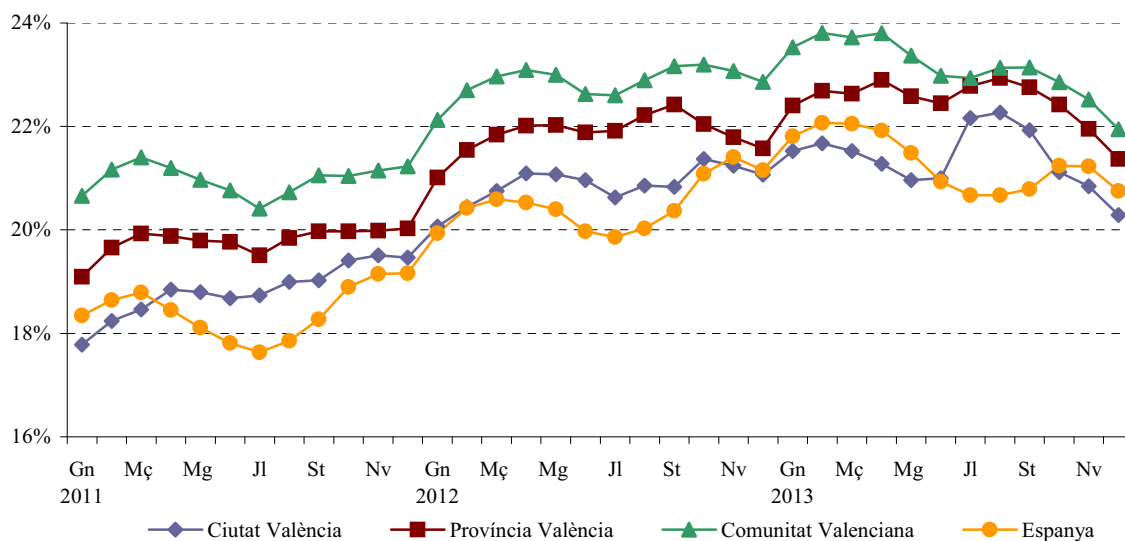
EVOLUCIÓ DE LA TAXA DE DESOCUPACIÓ

1.3. Evolució mensual de la desocupació registrada per sexe*1.3. Evolución mensual del paro registrado por sexo*

		Total Ciutat	Homes	Dones	Total Oficines	Homes	Dones
2013	Gener	82.749	40.930	41.819	93.292	46.105	47.187
	Febrer	83.305	41.219	42.086	93.899	46.434	47.465
	Març	82.746	40.916	41.830	93.234	46.054	47.180
	Abril	82.948	40.900	42.048	93.492	46.045	47.447
	Maig	81.705	40.207	41.498	92.123	45.285	46.838
	Juny	81.852	40.086	41.766	92.130	45.077	47.053
	Juliol	82.468	39.682	42.786	92.571	44.524	48.047
	Agost	82.868	39.922	42.946	93.114	44.834	48.280
	Setembre	81.598	39.257	42.341	91.950	44.242	47.708
	Octubre	81.083	38.815	42.268	91.444	43.742	47.702
	Novembre	80.050	38.131	41.919	90.210	42.965	47.245
	Desembre	77.900	37.190	40.710	87.747	41.881	45.866

Font: Servei Valencià d'Ocupació i Formació.

1.4. Desocupació registrada en diferents àmbits. Mitjana trimestral per sectors*1.4. Paro registrado en diferentes ámbitos. Media trimestral por sectores*

	Total	Agricultura	Indústria	Construcció	Servicis	Sense ocupació anterior
València ciutat	79.678	1.326	8.123	8.516	57.731	3.983
València oficines Servef	89.800	1.511	9.429	9.768	64.543	4.550
Província de València	278.068	8.470	39.506	33.856	180.054	16.182
Comunitat Valenciana	559.642	18.243	86.241	72.543	346.725	35.890
Espanya	4.773.876	204.527	511.259	652.468	3.027.104	378.518

Font: Servei Valencià d'Ocupació i Formació.

1.5. Desocupació registrada a la ciutat de València. Mitjana trimestral segons edat i sexe*1.5. Paro registrado en la ciudad de Valencia. Media trimestral según edad y sexo*

	Total	%	Homes	%	Dones	%
Total	79.678	100,0%	38.045	100,0%	41.632	100,0%
Menys de 20	1.161	1,5%	669	1,8%	491	1,2%
20 a 24 anys	4.441	5,6%	2.246	5,9%	2.195	5,3%
25 a 29 anys	7.100	8,9%	3.406	9,0%	3.694	8,9%
30 a 34 anys	9.273	11,6%	4.317	11,3%	4.956	11,9%
35 a 39 anys	11.267	14,1%	5.292	13,9%	5.975	14,4%
40 a 44 anys	10.803	13,6%	5.146	13,5%	5.657	13,6%
45 a 49 anys	11.149	14,0%	5.394	14,2%	5.755	13,8%
50 a 54 anys	10.091	12,7%	4.781	12,6%	5.310	12,8%
55 a 59 anys	9.151	11,5%	4.379	11,5%	4.771	11,5%
60 i més anys	5.242	6,6%	2.415	6,3%	2.827	6,8%

Font: Servei Valencià d'Ocupació i Formació.

1.6. Desocupació registrada a la ciutat de València. Mitjana trimestral segons grup professional i sexe*1.6. Paro registrado a la ciudad de Valencia. Media trimestral según grupo profesional y sexo*

	Total	Homes	Dones
Total	79.678	38.045	41.632
Directors i gerents	1.491	1.059	432
Tècnics i professionals científics	9.478	3.823	5.655
Tècnics i professionals de suport	8.312	4.913	3.399
Empleats administratius	11.105	2.573	8.532
Treballadors dels servicis	17.800	5.045	12.755
Treball. de l'agricultura i pesca	525	406	119
Artesans i treballadors qualificats	11.060	10.015	1.045
Operadors de maquinària	4.719	3.837	882
Ocupacions elementals	15.142	6.341	8.801
Ocupacions militars	45	33	12

Font: Servei Valencià d'Ocupació i Formació.

1.7. Desocupació registrada a la ciutat de València. Mitjana trimestral segons nivell formatiu*1.7. Paro registrado en la ciudad de Valencia. Media trimestral según nivel formativo*

	Total	%
Total	79.678	100,0%
Sense estudis	536	0,7%
Estudis primaris incomplets	1.231	1,5%
Estudis primaris complets	2.874	3,6%
Estudis secundaris	58.482	73,4%
Programes de formació professional	5.881	7,4%
Educació general	52.602	66,0%
Estudis postsecundaris	16.554	20,8%
Tècnics-professionals superiors	4.892	6,1%
Primer cicle	4.146	5,2%
Segon i tercer cicle	7.388	9,3%
Altres	128	0,2%

*Font: Servei Valencià d'Ocupació i Formació.***1.8. Desocupació registrada a la ciutat de València. Mitjana trimestral segons edat, sexe i nacionalitat***1.8. Paro registrado en la ciudad de Valencia. Media trimestral según edad, sexo y nacionalidad*

	Total		Homes		Dones	
	Espanyols	Estrangers	Espanyols	Estrangers	Espanyoles	Estrangeres
Total	69.525	10.153	32.737	5.309	36.788	4.844
Menys de 20	1.038	123	599	70	439	53
20 a 24 anys	3.963	478	2.047	199	1.916	279
25 a 29 anys	6.134	966	2.988	418	3.146	548
30 a 34 anys	7.433	1.840	3.503	814	3.931	1.026
35 a 39 anys	9.252	2.015	4.245	1.046	5.007	969
40 a 44 anys	9.330	1.473	4.289	857	5.041	616
45 a 49 anys	9.795	1.354	4.584	810	5.211	544
50 a 54 anys	9.138	953	4.230	551	4.908	402
55 a 59 anys	8.530	621	4.025	354	4.505	267
60 i més anys	4.912	330	2.227	188	2.685	142

*Font: Servei Valencià d'Ocupació i Formació.***1.9. Desocupació registrada a la ciutat de València al sector servicis. Mitjana trimestral segons secció d'activitat***1.9. Paro registrado en la ciudad de Valencia en el sector servicios. Media trimestral según sección de actividad*

	Total			
Sector Servicis	57.731			
Comerç, reparacions	11.337		Administració pública, defensa i Seg. Social	1.747
Transport i emmagatzemament	2.679		Educació	2.311
Hostaleria	7.905		Activitat sanitària i servicis socials	3.125
Informació i comunicacions	1.674		Activitats artístiques, recreatives i d'entreteniment	1.628
Activitats financeres i d'assegurances	922		Altres servicis	2.527
Activitats immobiliàries	607		Llars que col·loquen personal domèstic o	952
Activitats professionals, científiques i tècniques	8.371		productores de béns i servicis per a ús propi	
Activitats administratives i servicis auxiliars	11.918		Organismes extraterritorials	29

*Font: Servei Valencià d'Ocupació i Formació.***1.10. Desocupació registrada mensual a les oficines de col·locació de la ciutat de València segons sexe***1.10. Paro registrado mensual en las oficinas de empleo de la ciudad de Valencia según sexo*

		Total	Av.		Felip		Vila		Joan		Lluís		Arts
			Port	Rinaldi	Barberà	Av. Cid	Llorens	Alfambra	Oliag	Gràfiques			
Total	Octubre	91.444	9.493	14.400	11.029	10.598	12.476	10.936	11.973	10.539			
	Novembre	90.210	9.458	14.170	10.831	10.483	12.201	10.725	11.879	10.463			
	Desembre	87.747	9.130	13.831	10.544	10.128	11.932	10.400	11.628	10.154			
Homes	Octubre	43.742	4.557	7.111	5.279	4.927	5.916	5.300	5.737	4.915			
	Novembre	42.965	4.536	6.979	5.154	4.851	5.758	5.170	5.646	4.871			
	Desembre	41.881	4.346	6.856	5.001	4.701	5.651	5.044	5.546	4.736			
Dones	Octubre	47.702	4.936	7.289	5.750	5.671	6.560	5.636	6.236	5.624			
	Novembre	47.245	4.922	7.191	5.677	5.632	6.443	5.555	6.233	5.592			
	Desembre	45.866	4.784	6.975	5.543	5.427	6.281	5.356	6.082	5.418			

Font: Servei Valencià d'Ocupació i Formació.

1.11. Contractes registrats segons tipus de contracte. Comparació amb altres àmbits1.11. *Contratos registrados según tipo de contrato. Comparación con otros ámbitos*

	València ciutat	%	València Província	Ciutat / Província	Comunitat Valenciana	Ciutat / Comunitat
Octubre	29.967	100,0%	86.849	34,5%	151.553	19,8%
Indefinit	2.538	8,5%	7.090	35,8%	12.753	19,9%
Temporals	27.429	91,5%	79.759	34,4%	138.800	19,8%
Novembre	24.919	100,0%	70.508	35,3%	124.320	20,0%
Indefinit	2.080	8,3%	5.176	40,2%	10.017	20,8%
Temporals	22.839	91,7%	65.332	35,0%	114.303	20,0%
Desembre	23.889	100,0%	64.699	36,9%	110.927	21,5%
Indefinit	1.813	7,6%	4.094	44,3%	7.562	24,0%
Temporals	22.076	92,4%	60.605	36,4%	103.365	21,4%

Font: Servei Valencià d'Ocupació i Formació (SERVEF).

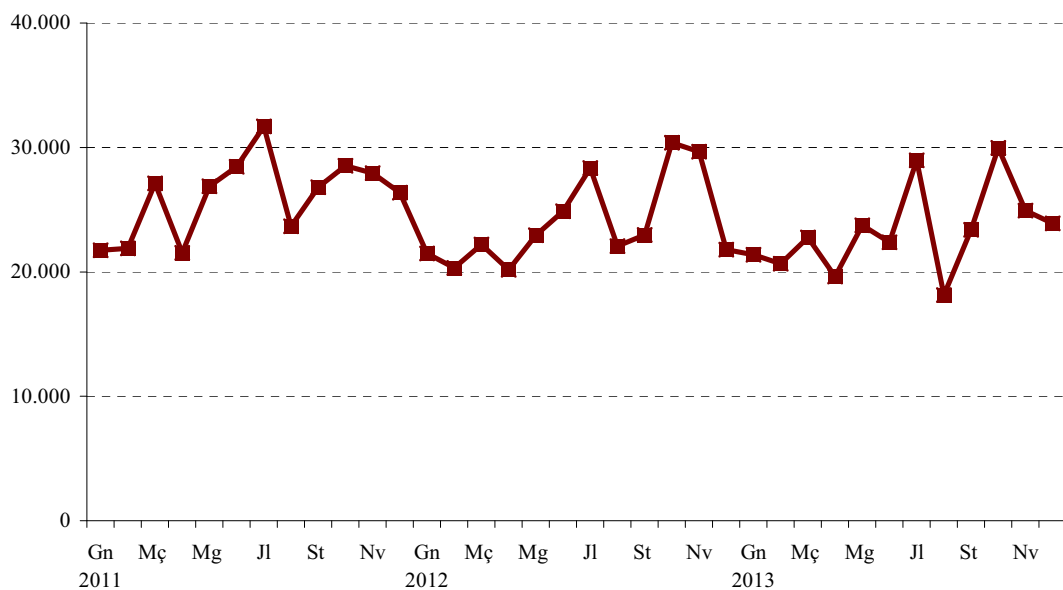
EVOLUCIÓ DE CONTRACTES REGISTRATS**1.12. Contractes registrats a la ciutat de València per mes, sexe i grup d'edat**1.12. *Contratos registrados en la ciudad de Valencia por mes, sexo y grupo de edad*

	Total	Homes	Dones
Octubre	29.967	15.630	14.337
Menys de 25	5.184	2.196	2.988
25 a 44 anys	19.720	10.842	8.878
45 i més anys	5.063	2.592	2.471
Novembre	24.919	13.563	11.356
Menys de 25	4.232	1.928	2.304
25 a 44 anys	16.378	9.271	7.107
45 i més anys	4.309	2.364	1.945
Desembre	23.889	13.305	10.584
Menys de 25	4.024	1.715	2.309
25 a 44 anys	16.124	9.452	6.672
45 i més anys	3.741	2.138	1.603

Font: Servei Valencià d'Ocupació i Formació (SERVEF).

1.13. Contractes registrats a la ciutat de València per mes i grup ocupacional*1.13. Contratos registrados en la ciudad de Valencia por mes y grupo ocupacional*

	Octubre	%	Novembre	%	Desembre	%
Total	29.967	100,0%	24.919	100,0%	23.889	100,0%
Directors i gerents	81	0,3%	51	0,2%	46	0,2%
Tècnics i professionals científics	3.334	11,1%	2.149	8,6%	1.622	6,8%
Tècnics i professionals de suport	2.319	7,7%	1.657	6,6%	1.144	4,8%
Empleats administratius	2.986	10,0%	2.600	10,4%	1.411	5,9%
Treballadors dels servicis	8.546	28,5%	7.213	28,9%	7.440	31,1%
Treball. de l'agricultura i pesca	204	0,7%	123	0,5%	41	0,2%
Artesans i treballadors qualificats	1.318	4,4%	1.097	4,4%	1.057	4,4%
Operadors de maquinària	2.537	8,5%	1.632	6,5%	4.069	17,0%
Ocupacions elementals	8.641	28,8%	8.397	33,7%	7.058	29,5%
Ocupacions militars	1	0,0%	0	0,0%	1	0,0%

Font: Servei Valencià d'Ocupació i Formació (SERVEF).

1.14. Contractes registrats a la ciutat de València per mes i sector d'activitat*1.14. Contratos registrados en la ciudad de Valencia por mes y sector de actividad*

	Total	Agricultura	Indústria	Construcció	Servicis
Total Trimestre	78.775	535	1.145	2.886	74.209
%	100,0%	0,7%	1,5%	3,7%	94,2%
Octubre	29.967	253	402	1.144	28.168
Novembre	24.919	155	447	926	23.391
Desembre	23.889	127	296	816	22.650

Font: Servei Valencià d'Ocupació i Formació (SERVEF).

Encuesta de Población Activa. Trimestre 4 / 2013

Enquesta de Població Activa. Trimestre 4 / 2013

1. Población de 16 y más años de la ciudad de Valencia según relación con la actividad económica y sexo

1. Població de 16 i més anys de la ciutat de València segons relació amb l'activitat econòmica i sexe

	2012		2013		
	Quart trimestre	Primer trimestre	Segon trimestre	Tercer trimestre	Quart trimestre
Població de 16 anys i més (en milers)	644,5	640,1	645,0	639,3	641,9
Població activa (en milers)	384,6	384,4	389,8	372,1	384,0
Població ocupada (en milers)	285,6	284,8	288,5	280,9	290,0
Població desocupada (en milers)	99,1	99,6	101,3	91,2	94,0
Població desocupada que busca el seu primer treball (en milers)	3,8	2,9	5,5	4,2	13,0
Població inactiva (en milers)	259,9	255,8	255,2	267,3	257,9

Fuente: Instituto Nacional de Estadística (INE)
Font: Institut Nacional d'Estadística (INE)

2.1. Evolución de la población activa según sexo. Valencia

2.1. Evolució de la població activa segons sexe. València

		Total	Dones	Homes
2012	Quart trimestre	384,6	186,5	198,1
2013	Primer trimestre	384,4	184,0	200,3
	Segon trimestre	389,8	186,2	203,6
	Tercer trimestre	372,1	174,4	197,7
	Quart trimestre	384,0	180,4	203,6

Nota: Datos en miles / Dades en milers
Fuente: Instituto Nacional de Estadística (INE)
Font: Institut Nacional d'Estadística (INE)

Evolución de la población activa (en miles) de la ciudad de Valencia
Evolució de la població activa (en milers) de la ciutat de València

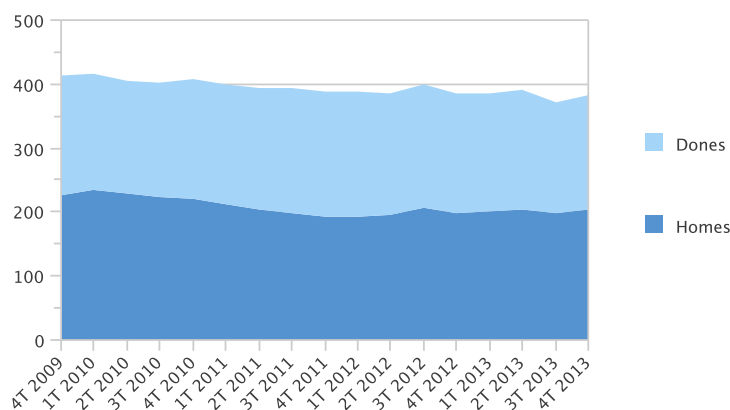

2.2. Evolución de la población activa según sexo. Otros ámbitos**2.2. Evolució de la població activa segons sexe. Altres àmbits**

			Provincia / Província	Comunitat Valenciana	España / Espanya
Total	2012	Quart trimestre	1.304,6	2.492,0	22.922,4
		Primer trimestre	1.298,9	2.492,1	22.837,4
	2013	Segon trimestre	1.291,2	2.490,7	22.761,3
		Tercer trimestre	1.269,1	2.479,1	22.728,0
		Quart trimestre	1.268,9	2.493,9	22.654,5
Dones	2012	Quart trimestre	607,5	1.112,0	10.511,4
		Primer trimestre	602,1	1.125,3	10.495,6
	2013	Segon trimestre	603,9	1.124,8	10.473,9
		Tercer trimestre	582,0	1.119,3	10.420,1
		Quart trimestre	589,6	1.134,9	10.455,2
Homes	2012	Quart trimestre	697,1	1.380,0	12.411,0
		Primer trimestre	696,7	1.366,8	12.341,9
	2013	Segon trimestre	687,3	1.365,9	12.287,4
		Tercer trimestre	687,1	1.359,8	12.307,9
		Quart trimestre	679,3	1.359,0	12.199,3

Nota: Datos en miles / Dades en milers
Fuente: Instituto Nacional de Estadística (INE)
Font: Institut Nacional d'Estadística (INE)

3.1. Evolución de la población ocupada según sexo. Valencia**3.1. Evolució de la població ocupada segons sexe. València**

			Total	Dones	Homes
2012	Quart trimestre		285,6	146,3	139,3
		Primer trimestre	284,8	139,7	145,1
2013	Segon trimestre		288,5	141,9	146,6
	Tercer trimestre		280,9	133,9	147,0
	Quart trimestre		290,0	136,9	153,1

Nota: Datos en miles / Dades en milers.
Fuente: Instituto Nacional de Estadística (INE)
Font: Institut Nacional d'Estadística (INE)

3.2. Evolución de la población ocupada según sexo. Otros ámbitos**3.2. Evolució de la població ocupada segons sexe. Altres àmbits**

			Provincia / Província	Comunitat Valenciana	España / Espanya
Total	2012	Quart trimestre	941,2	1.791,8	16.957,1
		Primer trimestre	931,5	1.764,6	16.634,7
	2013	Segon trimestre	909,3	1.766,8	16.783,8
		Tercer trimestre	903,3	1.777,8	16.823,2
		Quart trimestre	938,2	1.797,9	16.758,2
Dones	2012	Quart trimestre	441,9	794,5	7.720,4
		Primer trimestre	429,6	780,5	7.597,6
	2013	Segon trimestre	423,8	777,3	7.639,2
		Tercer trimestre	423,9	797,0	7.654,0
		Quart trimestre	439,7	805,3	7.646,0
Homes	2012	Quart trimestre	499,3	997,4	9.236,6
		Primer trimestre	501,9	984,1	9.037,1
	2013	Segon trimestre	485,5	989,6	9.144,5
		Tercer trimestre	479,4	980,8	9.169,2
		Quart trimestre	498,5	992,6	9.112,2

Nota: Datos en miles / Dades en milers.
Fuente: Instituto Nacional de Estadística (INE)
Font: Institut Nacional d'Estadística (INE)

4.1. Evolución de la población parada según sexo. Valencia

4.1. Evolució de la població desocupada segons sexe. València

		Total	Dones	Homes
2012	Quart trimestre	99,1	40,2	58,9
2013	Primer trimestre	99,6	44,4	55,2
	Segon trimestre	101,3	44,3	57,0
	Tercer trimestre	91,2	40,5	50,7
	Quart trimestre	94,0	43,5	50,5

Nota: Datos en miles / Dades en milers.
 Fuente: Instituto Nacional de Estadística (INE)
 Font: Institut Nacional d'Estadística (INE)

4.2. Evolución de la población parada según sexo. Otros ámbitos

4.2. Evolució de la població desocupada segons sexe. Altres àmbits

		Provincia / Província	Comunitat Valenciana	España / Espanya	
Total	2012	Quart trimestre	363,4	700,2	5.965,4
	2013	Primer trimestre	367,4	727,5	6.202,7
		Segon trimestre	381,9	723,9	5.977,5
		Tercer trimestre	365,8	701,3	5.904,7
		Quart trimestre	330,7	696,0	5.896,3
Dones	2012	Quart trimestre	165,7	317,5	2.791,0
	2013	Primer trimestre	172,5	344,8	2.898,0
		Segon trimestre	180,2	347,5	2.834,7
		Tercer trimestre	158,1	322,3	2.766,0
		Quart trimestre	149,9	329,6	2.809,2
Homes	2012	Quart trimestre	197,7	382,7	3.174,4
	2013	Primer trimestre	194,9	382,7	3.304,7
		Segon trimestre	201,7	376,4	3.142,9
		Tercer trimestre	207,7	379,0	3.138,7
		Quart trimestre	180,8	366,4	3.087,1

Nota: Datos en miles / Dades en milers.
 Fuente: Instituto Nacional de Estadística (INE)
 Font: Institut Nacional d'Estadística (INE)

5.1. Evolución de la tasa de actividad según sexo. Valencia

5.1. Evolució de la taxa d'activitat segons sexe. València

		Total	Mujeres	Varones
2012	Cuarto trimestre	59,7	54,8	65,1
2013	Primer trimestre	60,0	54,5	66,3
	Segundo trimestre	60,4	54,5	67,1
	Tercer trimestre	58,2	51,7	65,4
	Cuarto trimestre	59,8	53,5	66,8

Fuente: Instituto Nacional de Estadística (INE)
 Font: Institut Nacional d'Estadística (INE)

Evolución de la tasa de actividad de la ciudad de Valencia
 Evolució de la taxa d'activitat de la ciutat de València

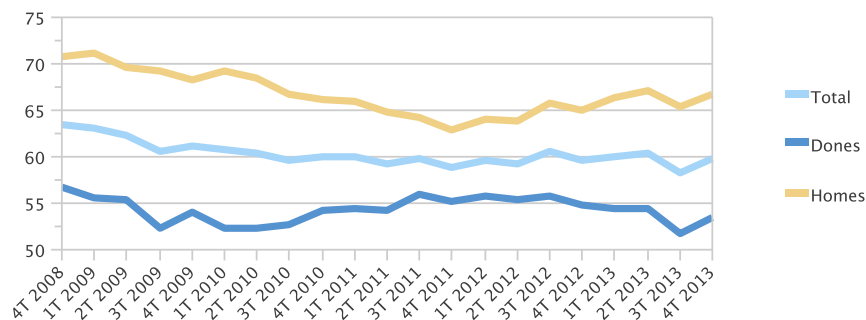

5.2. Evolución de la tasa de actividad según sexo. Otros ámbitos

5.2. Evolució de la taxa d'activitat segons sexe. Altres àmbits

			Provincia / Província	Comunitat Valenciana	España / Espanya
Total	2012	Quart trimestre	62,8	59,8	59,8
		Primer trimestre	62,7	59,9	59,7
	2013	Segon trimestre	62,3	59,9	59,5
		Tercer trimestre	61,5	59,8	59,6
		Quart trimestre	61,5	60,1	59,4
Dones	2012	Quart trimestre	56,8	52,5	53,4
		Primer trimestre	56,2	53,2	53,4
	2013	Segon trimestre	56,7	53,2	53,3
		Tercer trimestre	55,0	53,0	53,1
		Quart trimestre	55,4	53,7	53,3
Homes	2012	Quart trimestre	69,1	67,4	66,5
		Primer trimestre	69,6	66,9	66,3
	2013	Segon trimestre	68,3	66,9	66,1
		Tercer trimestre	68,3	66,8	66,4
		Quart trimestre	67,9	66,8	65,9

Fuente Instituto Nacional de Estadística (INE)

Font: Institut Nacional d'Estadística (INE)

6.1. Evolución de la tasa de empleo según sexo. Valencia

6.1. Evolució de la taxa de treball segons sexe. València

		Total	Dones	Homes
2012	Quart trimestre	44,3	43,0	45,7
	Primer trimestre	44,5	41,4	48,0
2013	Segon trimestre	44,7	41,5	48,3
	Tercer trimestre	43,9	39,7	48,7
	Quart trimestre	45,2	40,6	50,2

Fuente: Instituto Nacional de Estadística (INE)

Font: Institut Nacional d'Estadística (INE)

Evolución de la tasa de empleo de la ciudad de Valencia
Evolució de la taxa de treball de la ciutat de València

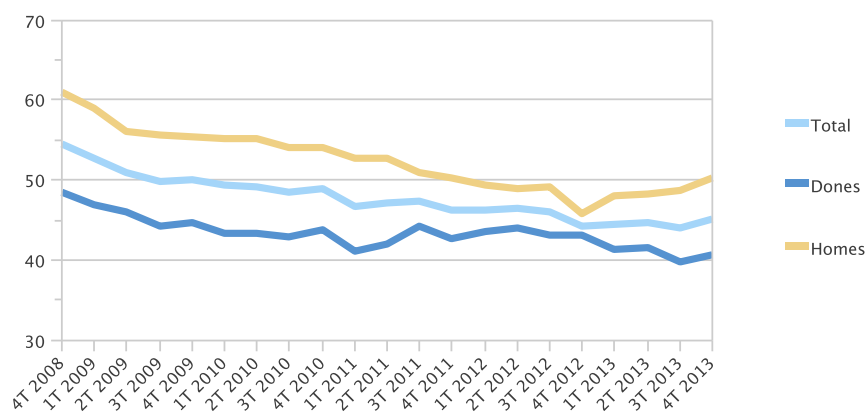

6.2. Evolución de la tasa de empleo según sexo. Otros ámbitos

6.2. Evolució de la taxa de treball segons sexe. Altres àmbits

			Provincia / Província	Comunitat Valenciana	España / Espanya
Total	2012	Quart trimestre	45,3	43,0	44,2
		Primer trimestre	44,9	42,4	43,5
	2013	Segon trimestre	43,9	42,5	43,9
		Tercer trimestre	43,8	42,9	44,1
		Quart trimestre	45,4	43,3	44,0
Dones	2012	Quart trimestre	41,3	37,5	39,2
		Primer trimestre	40,1	36,9	38,7
	2013	Segon trimestre	39,8	36,8	38,9
		Tercer trimestre	40,1	37,7	39,0
		Quart trimestre	41,3	38,1	39,0
Homes	2012	Quart trimestre	49,5	48,7	49,5
		Primer trimestre	50,2	48,2	48,6
	2013	Segon trimestre	48,3	48,5	49,2
		Tercer trimestre	47,6	48,2	49,5
		Quart trimestre	49,9	48,8	49,2

Fuente: Instituto Nacional de Estadística (INE)
Font: Institut Nacional d'Estadística (INE)

7.1. Evolución de la tasa de paro según sexo. Valencia

7.1. Evolució de la taxa de desocupació segons sexe. València

		Total	Dones	Homes	
2012	Quart trimestre	25,8	21,5	29,7	
	Primer trimestre	25,9	24,1	27,6	
2013	Segon trimestre	26,0	23,8	28,0	
	Tercer trimestre	24,5	23,2	25,6	
	Quart trimestre		24,5	24,1	24,8

Fuente: Instituto Nacional de Estadística (INE)
Font: Institut Nacional d'Estadística (INE)

Evolución de la tasa de paro de la ciudad de Valencia
Evolució de la taxa de desocupació a la ciutat de València

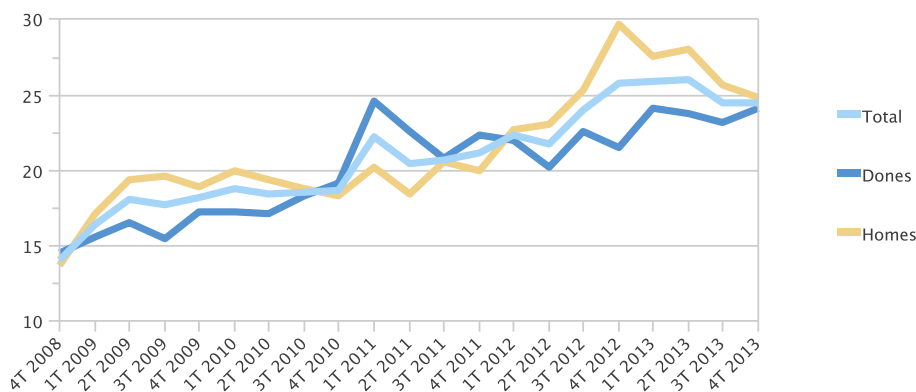

7.2. Evolución de la tasa de paro según sexo. Otros ámbitos

7.2. Evolució de la taxa de desocupació segons sexe. Altres àmbits

			Provincia / Província	Comunitat Valenciana	España / Espanya
Total	2012	Quart trimestre	27,9	28,1	26,0
		Primer trimestre	28,3	29,2	27,2
	2013	Segon trimestre	29,6	29,1	26,3
		Tercer trimestre	28,8	28,3	26,0
		Quart trimestre	26,1	27,9	26,0
Dones	2012	Quart trimestre	27,3	28,6	26,6
		Primer trimestre	28,7	30,6	27,6
	2013	Segon trimestre	29,8	30,9	27,1
		Tercer trimestre	27,2	28,8	26,6
		Quart trimestre	25,4	29,1	26,9
Homes	2012	Quart trimestre	28,4	27,7	25,6
		Primer trimestre	28,0	28,0	26,8
	2013	Segon trimestre	29,4	27,6	25,6
		Tercer trimestre	30,2	27,9	25,5
		Quart trimestre	26,6	27,0	25,3

Fuente Instituto Nacional de Estadística (INE)
Font: Institut Nacional d'Estadística (INE)

8. Población de 16 y más años de la ciudad de Valencia según relación con la actividad económica y sexo

8. Població de 16 i més anys de la ciutat de València segons relació amb l'activitat econòmica i sexe

	Total	Dones	Homes
Població de 16 anys i més (en milers)	641,9	336,9	304,9
Població activa (en milers)	384,0	180,4	203,6
Població ocupada (en milers)	290,0	136,9	153,1
Població desocupada (en milers)	94,0	43,5	50,5
Població desocupada que busca el seu primer treball (en milers)	13,0	7,7	5,3
Població inactiva (en milers)	257,9	156,5	101,3

Fuente: Instituto Nacional de Estadística (INE)
Font: Institut Nacional d'Estadística (INE)

9.1. Población activa de la ciudad de Valencia según edad y sexo

9.1. Població activa de la ciutat de València segons edat i sexe

	Total		Dones		Homes	
De 16 a 19 anys de edat	5,4	1,4%	1,5	0,4%	3,8	1,0%
De 20 a 24 anys de edat	22,0	5,7%	10,2	2,7%	11,8	3,1%
De 25 a 29 anys de edat	33,0	8,6%	17,3	4,5%	15,7	4,1%
De 30 a 54 anys de edat	260,4	67,8%	122,9	32,0%	137,4	35,8%
De 55 i més anys	63,2	16,5%	28,4	7,4%	34,8	9,1%
Total	384,0	100,0%	180,4	47,0%	203,6	53,0%

Nota: Datos en miles / Dades en milers.
Fuente: Instituto Nacional de Estadística (INE)
Font: Institut Nacional d'Estadística (INE)

9.2. Tasa de actividad de la ciudad de Valencia según edad y sexo

9.2. Taxa d'activitat de la ciutat de València segons edat i sexe

	Total	Dones	Homes
De 16 a 19 anys de edat	20,1	11,8	28,0
De 20 a 24 anys de edat	61,6	60,5	62,7
De 25 a 54 anys de edat	88,7	85,6	91,8
De 55 i més anys	25,4	19,8	33,0
Total	59,8	53,5	66,8

Fuente: Instituto Nacional de Estadística (INE)
Font: Institut Nacional d'Estadística (INE)

10. Población activa de la ciudad de Valencia según sector económico

10. Població activa de la ciutat de València segons sector econòmic

	Valencia / València	%
Agricultura, ramadería, silvicultura i pesca	5,6	1,5%
Indústria	31,6	8,2%
Construcció	11,1	2,9%
Servicis	267,7	69,7%
Han deixat la seua última ocupació fa més d'un any	55,0	14,3%
Aturats que buscan la seua primera ocupació	13,0	3,4%
Total	384,0	100,0%

Nota: Datos en miles / Dades en milers.
 Fuente: Instituto Nacional de Estadística (INE)
 Font: Institut Nacional d'Estadística (INE)

Población activa de la ciudad de Valencia
 Població activa de la ciutat de València

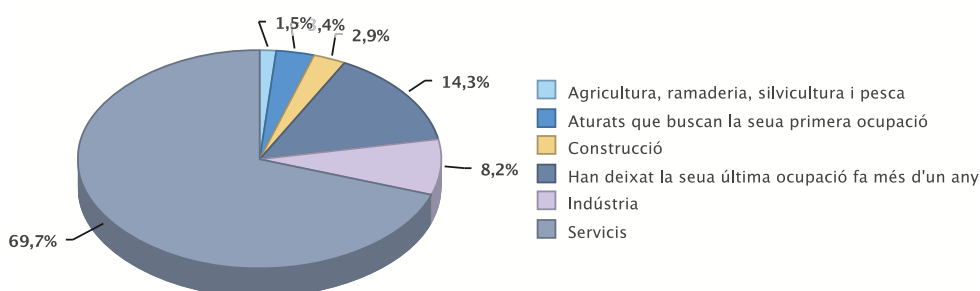

11.1. Población ocupada de la ciudad de Valencia según edad y sexo

11.1. Població ocupada de la ciutat de València segons edat i sexe

	Total		Dones		Homes	
De 16 a 19 anys de edat	1,1	0,4%	0,2	0,1%	0,8	0,3%
De 20 a 24 anys de edat	8,4	2,9%	3,4	1,2%	4,9	1,7%
De 25 a 29 anys de edat	23,3	8,0%	12,1	4,2%	11,1	3,8%
De 30 a 54 anys de edat	205,1	70,7%	97,3	33,6%	107,8	37,2%
De 55 i més anys	52,2	18,0%	23,9	8,2%	28,3	9,8%
Total	290,0	100,0%	136,9	47,2%	153,1	52,8%

Nota: Datos en miles. Celdas en blanco son debidas a la ausencia de elementos en la muestra.
 Nota: Dades en milers. Cel·les en blanc són degudes a l'absència d'elements en la mostra.
 Fuente: Instituto Nacional de Estadística (INE)
 Font: Institut Nacional d'Estadística (INE)

11.2. Tasa de empleo de la ciudad de Valencia según edad y sexo

11.2. Taxa d'ocupació de la ciutat de València segons edat i sexe

	Total	Dones	Homes
De 16 a 19 anys de edat	4,0	1,8	6,1
De 20 a 24 anys de edat	23,4	20,2	26,3
De 25 a 54 anys de edat	69,1	66,8	71,3
De 55 i més anys	21,0	16,7	26,8
Total	45,2	40,6	50,2

Fuente: Instituto Nacional de Estadística (INE)
 Font: Institut Nacional d'Estadística (INE)

12. Población ocupada de la ciudad de Valencia según sector económico**12. Població ocupada de la ciutat de València segons sector econòmic**

	Valencia / València	%
Agricultura, ramaderia, silvicultura i pesca	3,4	1,2%
Indústria	31,2	10,8%
Construcció	8,3	2,9%
Servicis	247,1	85,2%
Total	290,0	100,0%

Nota: Datos en miles / Dades en milers.
Fuente: Instituto Nacional de Estadística (INE)
Font: Institut Nacional d'Estadística (INE)

Población ocupada de la ciudad de Valencia
Població ocupada de la ciutat de València

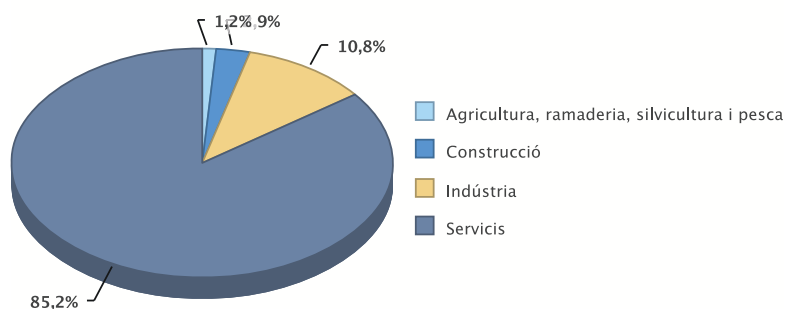
**13. Población ocupada de la ciudad de Valencia según situación profesional****13. Població ocupada de la ciutat de València segons situació professional**

	Total	%
Empresaris amb o sense assalariats	53,3	18,4%
Ajuda familiar	2,3	0,8%
Assalariats Sector Públic	51,5	17,8%
Assalariats Sector Privat	182,9	63,1%
Total	290,0	100,0%

Nota: Datos en miles / Dades en milers.
Fuente: Instituto Nacional de Estadística (INE)
Font: Institut Nacional d'Estadística (INE)

14.1. Población parada de la ciudad de Valencia según edad y sexo**14.1. Població desocupada de la ciutat de València segons edat i sexe**

	Total		Dones		Homes	
De 16 a 19 anys de edat	4,3	4,6%	1,3	1,4%	3,0	3,2%
De 20 a 24 anys de edat	13,6	14,5%	6,8	7,2%	6,8	7,2%
De 25 a 29 anys de edat	9,8	10,4%	5,2	5,5%	4,6	4,9%
De 30 a 54 anys de edat	55,2	58,7%	25,6	27,2%	29,6	31,5%
De 55 i més anys	11,1	11,8%	4,6	4,9%	6,5	6,9%
Total	94,0	100,0%	43,5	46,3%	50,5	53,7%

Nota: Datos en miles / Dades en milers.
Fuente: Instituto Nacional de Estadística (INE)
Font: Institut Nacional d'Estadística (INE)

14.2. Tasa de paro de la ciudad de Valencia según edad y sexo

14.2. Taxa de desocupació de la ciutat de València segons edat i sexe

	Total	Dones	Homes
De 16 a 19 anys de edat	80,2	85,0	78,2
De 20 a 24 anys de edat	62,0	66,6	58,0
De 25 a 54 anys de edat	22,2	22,0	22,3
De 55 i més anys	17,5	16,0	18,7
Total	24,5	24,1	24,8

Fuente: Instituto Nacional de Estadística (INE)
Font: Institut Nacional d'Estadística (INE)

15. Población parada según sector económico

15. Població desocupada segons sector econòmic

	Total	%
Agricultura, ramaderia, silvicultura i pesca	2,1	2,2%
Indústria	0,4	0,4%
Construcció	2,8	3,0%
Servicis	20,6	21,9%
Han deixat la seua última ocupació fa més d'un any	55,0	58,5%
Aturats que buscan la seua primera ocupació	13,0	13,8%
Total	94,0	100,0%

Nota: Datos en miles / Dades en milers.
Fuente: Instituto Nacional de Estadística (INE)
Font: Institut Nacional d'Estadística (INE)

16. Población parada según el tiempo de búsqueda de empleo

16. Població desocupada segons el temps que fa que busca treball

	Total	%
Ja ho han trobat	2,3	2,4
Menys de tres mesos	5,5	5,9
De tres a onze mesos	21,7	23,1
D'un a dos anys	26,2	27,9
Dos o més anys	38,4	40,9
Total	94,0	100,0

Nota: Datos en miles / Dades en milers.
Fuente: Instituto Nacional de Estadística (INE)
Font: Institut Nacional d'Estadística (INE)

17. Población parada según situaciones diversas

17. Població desocupada segons situacions diverses

	Total	%
Estudiants	11,9	12,7%
Jubilats i pensionistes	2,0	2,1%
Feines de la llar	61,2	65,1%
Altres situacions	3,7	3,9%
No clasificable	14,8	15,7%
Treballs socials sense remuneració	0,3	0,3%
Total	94,0	100,0%

Nota: Datos en miles / Dades en milers.
Fuente: Instituto Nacional de Estadística (INE)
Font: Institut Nacional d'Estadística (INE)

18. Población asalariada de la ciudad de Valencia según sector económico**18. Població assalariada de la ciutat de València segons sector econòmic**

	Valencia / València	%
Agricultura, ramaderia, silvicultura i pesca	3,4	1,5%
Indústria	25,3	10,8%
Construcció	5,7	2,4%
Servicis	200,0	85,3%
Total	234,4	100,0%

Nota: Datos en miles / Dades en milers.

Fuente: Instituto Nacional de Estadística (INE)

Font: Institut Nacional d'Estadística (INE)

19. Población asalariada del sector público de la ciudad de Valencia según tipo de administración**19. Població assalariada del sector públic de la ciutat de València segons tipus d'administració**

	Total	%
Central	5,0	9,7%
Seguretat Social	0,3	0,6%
Administració Autònoma	38,1	74,0%
Administració Local	5,9	11,5%
Empresa pública	2,2	4,3%
Total	51,5	100,0%

Nota: Datos en miles / Dades en milers.

Fuente: Instituto Nacional de Estadística (INE)

Font: Institut Nacional d'Estadística (INE)

20. Población inactiva según situación de inactividad**20. Població inactiva segons situació d'inactivitat**

	Total	%
Estudiants	25,6	9,9%
Jubilats i pensionistes	129,9	50,4%
Feines de la llar	68,1	26,4%
Altres situacions	2,2	0,9%
No clasificable	1,2	0,5%
Incapacitat	30,9	12,0%
Total	257,9	100,0%

Nota: Datos en miles / Dades en milers.

Fuente: Instituto Nacional de Estadística (INE)

Font: Institut Nacional d'Estadística (INE)

21. Hogares según actividad de sus miembros**21. Llars segons activitat dels seus membres**

	Valencia / València	%
Amb algun actiu	224,6	72,3%
Tots els actius ocupats	156,2	50,3%
Tots els actius aturats	27,2	8,8%
Sense actius	86,3	27,7%
Total llars	310,8	100,0%

Nota: Datos en miles / Dades en milers.

Fuente: Instituto Nacional de Estadística (INE)

Font: Institut Nacional d'Estadística (INE)

Personas afiliadas a la Seguridad Social. Mes 3 / 2014

Persones afiliades a la Seguretat Social. Mes 3 / 2014

1. Personas afiliadas a la Seguridad Social. Datos a final de cada mes

1. Persones afiliades a la Seguretat Social. Dades a finals de cada mes

		Valencia / València	Provincia / Província	Comunitat Valenciana	España / Espanya
2013	Març	325.026	827.023	1.542.903	16.169.814
	Abril	322.395	816.883	1.530.414	16.198.707
	Maig	320.412	812.125	1.527.363	16.281.979
	Juny	319.748	807.730	1.534.169	16.346.688
	Juliol	314.641	801.507	1.530.647	16.284.726
	Agost	314.013	797.655	1.516.955	16.271.446
	Setembre	317.026	806.755	1.520.096	16.240.307
	Octubre	320.745	831.850	1.557.458	16.190.225
	Novembre	323.982	849.866	1.584.419	16.311.593
	Desembre	322.179	845.544	1.573.969	16.258.042
2014	Gener	318.858	831.876	1.551.611	16.101.625
	Febrer	320.757	832.126	1.552.938	16.168.480
	Març	322.870	831.800	1.559.158	16.269.721

Nota: Personas afiliadas en alta el último día del mes. Nota: Persones afiliades en alta l'últim dia del mes.
 Fuente: Ministerio de Empleo y Seguridad Social. Font: Ministeri d'Ocupació i Seguretat Social.

Evolución de personas afiliadas a la Seguridad Social
 Evolució de persones afiliades a la Seguretat Social

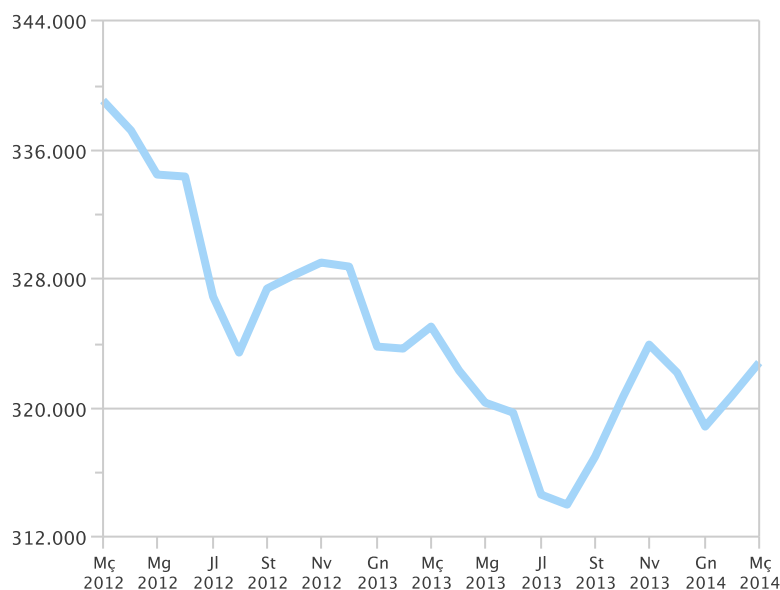

2. Personas afiliadas a la Seguridad Social según régimen. Datos a final de cada mes

2. Persones afiliades a la Seguretat Social segons règim. Dades a finals de cada mes

		Total	Agrari	Autònom	General	Llar	Mar
2013	Març	325.026	3.475	49.125	259.743	11.073	1.610
	Abril	322.395	3.110	49.003	257.564	11.107	1.611
	Maig	320.412	3.009	49.073	255.583	11.136	1.611
	Juny	319.748	2.089	49.164	255.738	11.138	1.619
	Juliol	314.641	2.109	48.785	251.136	10.984	1.627
	Agost	314.013	1.940	48.428	251.086	10.940	1.619
	Setembre	317.026	3.044	48.791	252.743	10.869	1.579
	Octubre	320.745	4.018	49.098	255.099	10.943	1.587
	Novembre	323.982	4.603	49.320	257.514	10.953	1.592
	Desembre	322.179	4.549	49.481	255.612	10.949	1.588
2014	Gener	318.858	3.991	49.270	253.069	10.936	1.592
	Febrer	320.757	3.727	49.395	255.024	11.024	1.587
	Març	322.870	3.390	49.599	257.214	11.078	1.589

Nota: Personas afiliadas en alta el último día del mes. Nota: Persones afiliades en alta l'últim dia del mes.
 Fuente: Ministerio de Empleo y Seguridad Social. Font: Ministeri d'Ocupació i Seguretat Social.

Personas afiliadas a la Seguridad Social según régimen. 3 / 2014
 Persones afiliades a la Seguretat Social segons règim. 3 / 2014

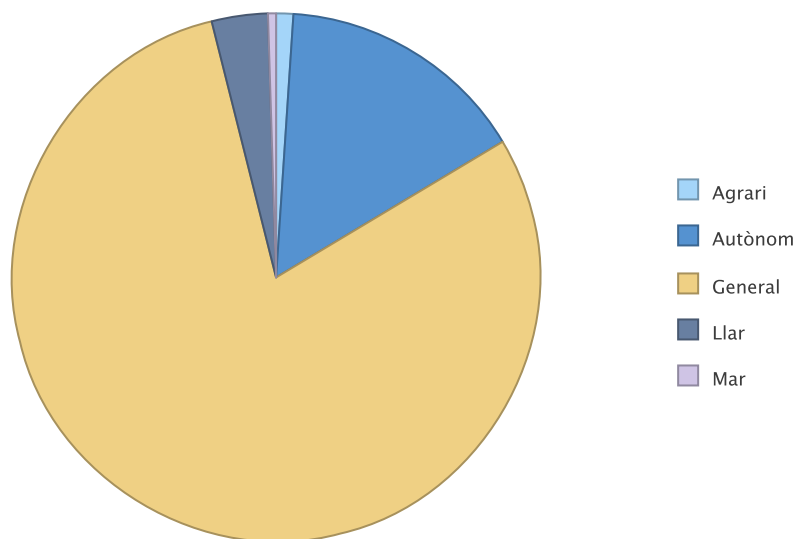

3. Personas afiliadas según sección de actividad y régimen. Datos a último día del mes
3. Persones afiliades segons secció d'activitat i règim. Dades a l'últim dia del mes

		Total	General	Autónomos / Autònoms	Otros / Altres
Total		322.179	255.612	49.481	17.086
A	Agricultura, ramaderia, silvicultura i pesca	6.018	883	527	4.608
B	Indústries extractives	96	85	11	0
C	Indústria manufacturera	9.630	6.386	3.244	0
D	Subministrament d'energia elèctrica, gas, vapor i aire condicionat	1.110	1.092	18	0
E	Subministrament d'aigua, activitats de sanejament, gestió de residus i descontaminació	3.163	3.125	38	0
F	Construcció	12.694	9.431	3.258	5
G	Comerç a l'engròs i al detall; reparació de vehicles de motor i motocicletes	47.278	33.617	13.661	0
H	Transport i emmagatzemament	19.052	14.211	3.324	1.517
I	Hostaleria	24.429	19.253	5.176	0
J	Informació i comunicacions	9.320	8.194	1.126	0
K	Activitats financeres i d'assegurances	14.800	13.583	1.217	0
L	Activitats immobiliàries	3.013	2.193	820	0
M	Activitats professionals, científiques i tècniques	22.411	15.939	6.472	0
N	Activitats administratives i servicis auxiliars	26.380	23.426	2.954	0
O	Administració Pública i defensa; Seguretat Social obligatòria	25.460	25.453	7	0
P	Educació	21.837	20.487	1.350	0
Q	Activitats sanitàries i de servicis socials	45.576	43.513	2.063	0
R	Activitats artístiques, recreatives i d'entreteniment	7.003	6.042	958	3
S	Altres servicis	10.917	7.659	3.254	4
T	Activitats de les llars com a ocupadors de personal domèstic; activitats de les llars com a productors de béns i servicis per a ús propi	11.957	1.005	3	10.949
U	Activitats d'organitzacions i organismes extraterritorials	35	35	0	0

*Nota: Personas afiliadas en alta el último día del mes. Nota: Persones afiliades en alta l'últim dia del mes.
Fuente: Ministerio de Empleo y Seguridad Social. Font: Ministeri d'Ocupació i Seguretat Social.*

4. Personas afiliadas del sector Servicios según división de actividad. Datos a último día del mes

4. Persones afiliades del sector Servicis segons divisió d'activitat. Dades a l'últim dia del mes

		Total	General	Autónomos / Autònoms	Otros / Altres
Total		277.476	233.570	42.382	1.524
45	Venda i reparació de vehicles de motor i motocicletes	3.812	2.809	1.003	0
46	Comerç a l'engròs i intermediaris del comerç, excepte de vehicles de motor i motocicletes	12.653	8.707	3.946	0
47	Comerç al detall, excepte de vehicles de motor i motocicletes	30.813	22.101	8.712	0
49	Transport terrestre i per canonada	10.045	7.011	3.034	0
50	Transport marítim i per vies navegables interiors	147	52	12	83
51	Transport aeri	154	153	1	0
52	Emmagatzemament i activitats annexes al transport	6.900	5.263	203	1.434
53	Activitats postals i de correus	1.806	1.732	74	0
55	Servicis d'allotjament	2.207	2.123	84	0
56	Servicis de menjars i begudes	22.222	17.130	5.092	0
58	Edició	1.581	1.368	213	0
59	Activitats cinematogràfiques, de vídeo i de programes de televisió, gravació de so i edició musical	483	367	116	0
60	Activitats de programació i emissió de ràdio i televisió	123	106	17	0
61	Telecomunicacions	2.768	2.636	132	0
62	Programació, consultoria i altres activitats relacionades amb la informàtica	3.713	3.210	503	0
63	Servicis d'informació	652	507	145	0
64	Servicis financers, excepte assegurances i fons de pensions	9.737	9.719	18	0
65	Assegurances, reassegurances i fons de pensions, excepte Seguretat Social obligatòria	2.754	2.709	45	0
66	Activitats auxiliars als servicis financers i a les assegurances	2.309	1.155	1.154	0
68	Activitats immobiliàries	3.013	2.193	820	0
69	Activitats jurídiques i de comptabilitat	9.511	6.702	2.809	0
70	Activitats de les seus centrals; activitats de consultoria de gestió empresarial	1.588	1.262	326	0
71	Servicis tècnics d'arquitectura i enginyeria; assajos i anàlisis tècniques	4.487	3.160	1.327	0
72	Investigació i desenvolupament	1.877	1.579	298	0
73	Publicitat i estudis de mercat	2.207	1.554	653	0
74	Altres activitats professionals, científiques i tècniques	2.348	1.452	896	0
75	Activitats veterinàries	393	230	163	0
77	Activitats de lloguer	2.628	1.362	1.266	0
78	Activitats relacionades amb l'ocupació	4.757	4.708	49	0
79	Activitats d'agències de viatges, operadors turístics, servicis de reserves i activitats relacionades amb estos	1.102	901	201	0
80	Activitats de seguretat i investigació	2.497	2.459	38	0
81	Servicis a edificis i activitats de jardineria	9.624	9.062	562	0
82	Activitats administratives d'oficina i altres activitats auxiliars a les empreses	5.772	4.934	838	0
84	Administració pública i defensa; Seguretat Social obligatòria	25.460	25.453	7	0
85	Educació	21.837	20.487	1.350	0
86	Activitats sanitàries	38.326	36.306	2.020	0
87	Assistència en establiments residencials	4.290	4.278	12	0
88	Activitats de servicis socials sense allotjament	2.960	2.929	31	0
90	Activitats de creació, artístiques i espectacles	1.706	1.201	505	0
91	Activitats de biblioteques, arxius, museus i altres activitats culturals	434	405	29	0
92	Activitats de jocs d'atzar i apostes	884	781	103	0
93	Activitats esportives, recreatives i d'entreteniment	3.979	3.655	321	3
94	Activitats associatives	4.020	3.650	366	4
95	Reparació d'ordinadors, efectes personals i articles d'ús domèstic	1.689	760	929	0
96	Altres servicis personals	5.208	3.249	1.959	0

Nota: Personas afiliadas en alta el último día del mes. Nota: Persones afiliades en alta l'últim dia del mes.
Fuente: Ministerio de Empleo y Seguridad Social. Font: Ministeri d'Ocupació i Seguretat Social.

Constitución y Extinción de Sociedades. Trimestre 4 / 2013

Constitució i Extinció de Societats. Trimestre 4 / 2013

1. Evolución anual de la constitución y extinción de Sociedades

1. Evolució anual de la constitució i extinció de Societats

	Constitución	Extinción
2009	1.672	473
2010	1.899	598
2011	2.125	583
2012	2.096	690
2013	2.221	790

Nota: Los datos del último año corresponden al acumulado hasta el trimestre del informe. Fuente: BORME. Registro Mercantil.

Nota: Les dades de l'últim any corresponen a l'acumulat fins el trimestre de l'informe. Font: BORME. Registre Mercantil.

2. Evolución mensual de la constitución y extinción de Sociedades

2. Evolució mensual de la constitució i extinció de Societats

		Constitución	Extinción
2012	Octubre	172	33
	Noviembre	176	54
	Diciembre	191	92
2013	Enero	192	97
	Febrero	196	85
	Marzo	167	71
	Abril	207	65
	Mayo	221	44
	Junio	219	45
	Julio	171	65
	Agosto	160	59
	Septiembre	137	38
	Octubre	171	50
	Noviembre	176	82
	Diciembre	204	89

Fuente: BORME. Registro Mercantil. Font: BORME. Registre Mercantil.

Evolución mensual de la constitución y extinción de Sociedades
Evolució mensual de la constitució i extinció de Societats

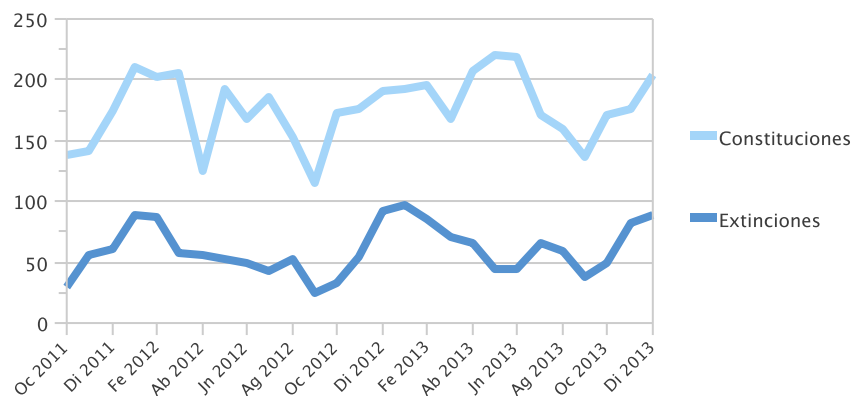

3. Constitución y extinción de Sociedades por distrito

3. Constitució i extinció de Societats per districte

	Constitución		Extinción	
	Total	%	Total	%
Total	551	100,0%	221	100,0%
1. Ciutat Vella	101	18,3%	39	17,6%
2. l'Eixample	90	16,3%	33	14,9%
3. Extramurs	57	10,3%	23	10,4%
4. Campanar	23	4,2%	9	4,1%
5. la Saïdia	24	4,4%	5	2,3%
6. el Pla del Real	31	5,6%	35	15,8%
7. l'Olivereta	17	3,1%	8	3,6%
8. Patraix	24	4,4%	12	5,4%
9. Jesús	10	1,8%	7	3,2%
10. Quatre Carreres	43	7,8%	9	4,1%
11. Poblets Marítims	13	2,4%	2	0,9%
12. Camins al Grau	33	6,0%	12	5,4%
13. Algirós	17	3,1%	9	4,1%
14. Benimaclet	15	2,7%	3	1,4%
15. Rascanya	15	2,7%	5	2,3%
16. Benicalap	17	3,1%	7	3,2%
17. Pobles del Nord	1	0,2%		
18. Pobles de l'Oest	8	1,5%		
19. Pobles del Sud	12	2,2%	3	1,4%

Fuente: BORME. Registro Mercantil. Font: BORME. Registre Mercantil.

4. Constitución y extinción de Sociedades según sector de actividad (CNAE 2009)

4. Constitució i extinció de Societats segons sector d'activitat (CNAE 2009)

	Constitución		Extinción	
	Total	%	Total	%
Total	551	100,0%	221	100,0%
Agricultura, ganadería, silvicultura y pesca	9	1,6%	2	0,9%
Industria	34	6,2%	42	19,0%
Construcción	100	18,1%	45	20,4%
Servicios	408	74,0%	131	59,3%
No Consta			1	0,5%

Fuente: BORME. Registro Mercantil. Font: BORME. Registre Mercantil.

Constitución de Sociedades según sector de actividad (CNAE 2009)
Constitució de Societats segons sector d'activitat (CNAE 2009)

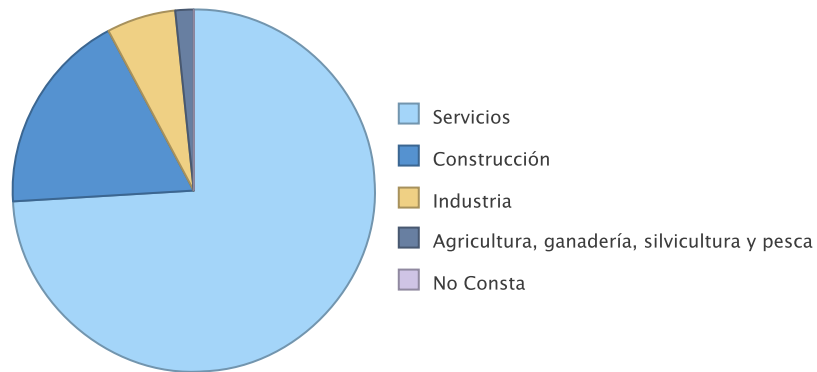

Extinción de Sociedades según sector de actividad (CNAE 2009)
Extinció de Societats segons sector d'activitat (CNAE 2009)

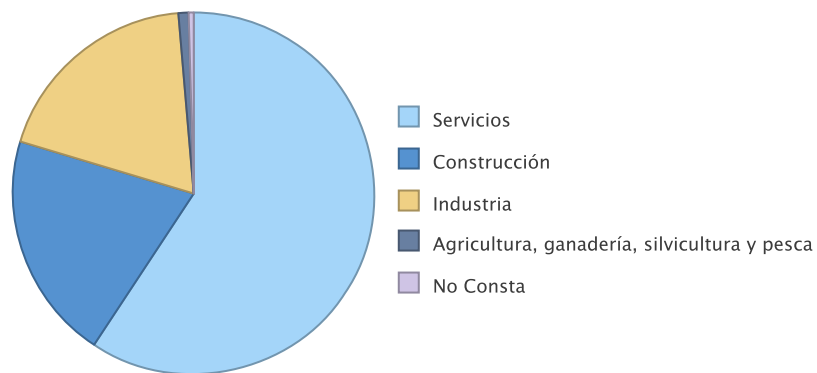

5. Constitución de Sociedades según divisiones de actividad (CNAE 2009) más frecuentes**5. Constitució de Societats segons divisions d'activitat (CNAE 2009) més freqüents**

		Constituciones / Constitucions
41	Construcción de edificios	87
43	Actividades de construcción especializada	12
46	Comercio al por mayor e intermediarios del comercio, excepto de vehículos de motor y motocicletas	105
47	Comercio al por menor, excepto de vehículos de motor y motocicletas	38
55	Servicios de alojamiento	14
56	Servicios de comidas y bebidas	30
62	Programación, consultoría y otras actividades relacionadas con la informática	14
66	Actividades auxiliares a los servicios financieros y a los seguros	13
68	Actividades inmobiliarias	10
69	Actividades jurídicas y de contabilidad	29
70	Actividades de las sedes centrales; actividades de consultoría de gestión empresarial	18
71	Servicios técnicos de arquitectura e ingeniería; ensayos y análisis técnicos	20
85	Educación	10
86	Actividades sanitarias	11

Fuente: BORME. Registro Mercantil. Font: BORME. Registre Mercantil.

6. Extinción de Sociedades según divisiones de actividad (CNAE 2009) más frecuentes**6. Extinció de Societats segons divisions d'activitat (CNAE 2009) més freqüents**

		Extinciones / Extincions
18	Artes gráficas y reproducción de soportes grabados	5
35	Suministro de energía eléctrica, gas, vapor y aire acondicionado	29
41	Construcción de edificios	36
43	Actividades de construcción especializada	9
46	Comercio al por mayor e intermediarios del comercio, excepto de vehículos de motor y motocicletas	22
47	Comercio al por menor, excepto de vehículos de motor y motocicletas	11
56	Servicios de comidas y bebidas	11
68	Actividades inmobiliarias	11
69	Actividades jurídicas y de contabilidad	6
71	Servicios técnicos de arquitectura e ingeniería; ensayos y análisis técnicos	5
74	Otras actividades profesionales, científicas y técnicas	12
85	Educación	5
86	Actividades sanitarias	5

Fuente: BORME. Registro Mercantil. Font: BORME. Registre Mercantil.

II. CONSUM I PREUS

II. CONSUMO Y PRECIOS

ÍNDIX

II.1. Índex de preus de consum

Evolució mensual de l'IPC.....	32
Evolució mensual de l'IPC per grups a Espanya i a la província de València	33

II.2. Transports

Matriculacions de turismes.....	34
Altes a l'Impost de Vehicles de Tracció Mecànica segons tipus.....	35
Altes a l'Impost de Vehicles de Tracció Mecànica segons districte	35
Persones viatgeres a Metrovalencia per línia. Evolució anual.....	36
Persones viatgeres a Metrovalencia per línia. Evolució mensual.....	36
Persones viatgeres a l'EMT per títol de transport. Evolució anual.....	37
Persones viatgeres a l'EMT per títol de transport. Evolució mensual.....	37
Persones passatgeres, vols i càrrega a l'aeroport de València. Evolució anual	38
Persones passatgeres, vols i càrrega a l'aeroport de València. Evolució mensual.....	38
Trànsit de mercaderies segons tipus de navegació i tipus de moviment. Evolució anual	39
Trànsit de mercaderies al Port Autònom de València. Evolució mensual.....	39
Persones passatjeres segons tipus de moviment. Evolució anual.....	40
Persones passatjeres segons tipus de moviment. Evolució mensual.....	40
Trànsit de mercaderies segons tipus de càrrega. Evolució anual.....	41
Trànsit de mercaderies segons tipus de càrrega. Evolució mensual.....	41
Trànsit de TEU (Transport Equipament Unitari) segons tipus de navegació i de moviment. Evolució anual.....	42
Trànsit de TEU (Transport Equipament Unitari) al Port Autònom de València. Evolució mensual.....	42

II.3. Comercialització de productes alimentaris

Productes comercialitzats a Mercavalencia. Evolució anual.....	43
Fruites, hortalisses i creïlles. Evolució mensual del volum comercialitzat.....	43
Peix i marisc frescos. Evolució mensual del volum comercialitzat.....	44
Peix i marisc congelats. Evolució mensual del volum comercialitzat.....	45
Carn. Evolució mensual del volum comercialitzat.....	46

ÍNDICE

II.1. Índice de precios de consumo

Evolución mensual del IPC.....	32
Evolución mensual del IPC por grupos en España y en la provincia de Valencia.....	33

II.2. Transportes

Matriculaciones de turismos.....	34
Altas en el Impuesto de Vehículos de Tracción Mecánica según tipo.....	35
Altas en el Impuesto de Vehículos de Tracción Mecánica según distrito.....	35
Personas viajeras en Metrovalencia por línea. Evolución anual.....	36
Personas viajeras en Metrovalencia por línea. Evolución mensual.....	36
Personas viajeras en la EMT por título de transporte. Evolución anual.....	37
Personas viajeras en la EMT por título de transporte. Evolución mensual.....	37
Personas pasajeras, vuelos y carga en el aeropuerto de Valencia. Evolución anual	38
Personas pasajeras, vuelos y carga en el aeropuerto de Valencia. Evolución mensual.....	38
Tráfico de mercancías según tipo de navegación y tipo de movimiento. Evolución anual	39
Tráfico de mercancías en el Puerto Autónomo de Valencia. Evolución mensual.....	39
Personas pasajeras según tipo de movimiento. Evolución anual.....	40
Personas pasajeras según tipo de movimiento. Evolución mensual.....	40
Tráfico de mercancías según tipo de carga. Evolución anual.....	41
Tráfico de mercancías según tipo de carga. Evolución mensual.....	41
Tráfico de TEU (Transporte Equipamiento Unitario) según tipo de navegación y de movimiento. Evolución anual.....	42
Tráfico de TEU (Transporte Equipamiento Unitario) en el Puerto Autónomo de Valencia. Evolución mensual.....	42

II.3. Comercialización de productos alimentarios

Productos comercializados en Mercavalencia. Evolución anual.....	43
Fruitas, hortalizas y patatas. Evolución mensual del volumen comercializado.....	43
Pescado y marisco frescos. Evolución mensual del volumen comercializado	44
Pescado y marisco congelados. Evolución mensual del volumen comercializado.....	45
Carne. Evolución mensual del volumen comercializado ..	46

II.4. Demanda turística

Nombre de persones viatgeres i pernотacions.	47
Viatgers, pernотacions i estada mitjana segons lloc de residència	47
Oferta hotelera..	48
Grau d'ocupació.....	48

II.4. Demanda turística

Número de personas viajeras y pernотaciones.	47
Viajeros, pernотaciones y estancia media según lugar de residencia	47
Oferta hotelera.	48
Grado de ocupación.....	48



Índice de Precios de Consumo. 12 / 2013

Índex de Preus de Consum. 12 / 2013

1. Evolución mensual del IPC

1. Evolució mensual de l'IPC

		Provincia Valencia / Província València			Comunitat Valenciana			España / Espanya		
		Índex	Variació Mensual	Variació anual	Índex	Variació Mensual	Variació anual	Índex	Variació Mensual	Variació anual
2012	Desembre	104,4	0,0	3,2	104,1	0,0	3,0	104,3	0,1	2,9
2013	Gener	103,2	-1,2	2,7	102,9	-1,2	2,5	103,0	-1,3	2,7
	Febrer	103,4	0,2	2,8	103,1	0,2	2,6	103,1	0,2	2,8
	Març	103,7	0,3	2,5	103,4	0,3	2,3	103,5	0,4	2,4
	Abril	104,2	0,4	1,5	103,8	0,4	1,2	103,9	0,4	1,4
	Maig	104,3	0,2	1,7	104,1	0,2	1,6	104,1	0,2	1,7
	Juny	104,5	0,1	2,0	104,2	0,1	1,8	104,2	0,1	2,1
	Juliol	103,8	-0,6	1,7	103,5	-0,6	1,6	103,7	-0,5	1,8
	Agost	104,2	0,4	1,5	103,9	0,4	1,4	104,0	0,3	1,5
	Setembre	103,8	-0,4	0,3	103,6	-0,3	0,2	103,8	-0,2	0,3
	Octubre	104,3	0,5	-0,1	104,0	0,4	-0,2	104,3	0,4	-0,1
	Novembre	104,5	0,2	0,1	104,2	0,2	0,1	104,5	0,2	0,2
	Desembre	104,7	0,2	0,3	104,3	0,1	0,2	104,6	0,1	0,3

Base 2011=100.
Fuente: Instituto Nacional de Estadística.

Índice de precios de consumo
Índex de preus de consum

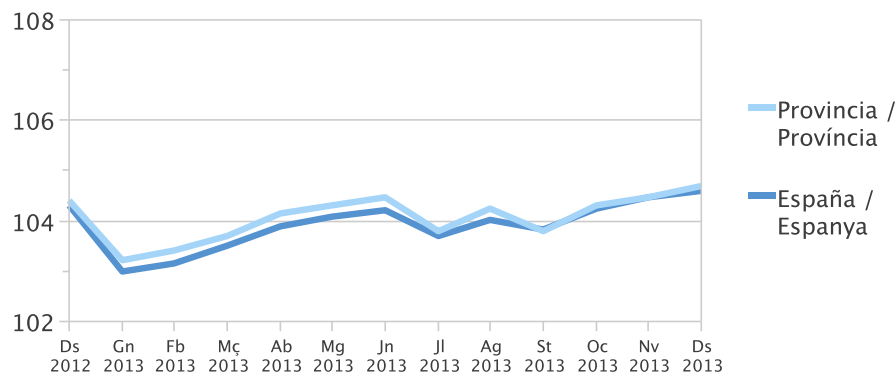

Inflación acumulada durante el año. Provincia de Valencia
Inflació acumulada durant l'any. Província de València

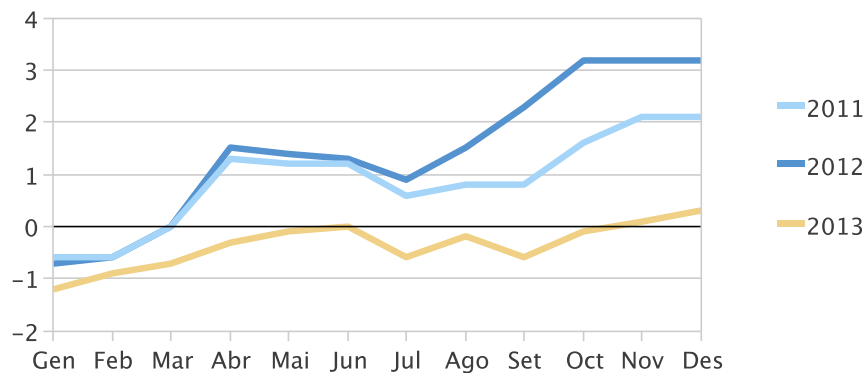

2. Evolución mensual del IPC por grupos en España y la provincia de Valencia

2. Evolució mensual de l'IPC per grups a Espanya i la província de València

			Provincia Valencia / Província València				Espanya / Espanya			
			Índex	Variació Mensual	Variació en el que va d'any	Variació anual	Índex	Variació Mensual	Variació en el que va d'any	Variació anual
Aliments i begudes no alcohòliques	2013	Octubre	105,1	-0,5	0,6	1,5	104,8	-0,6	0,6	1,6
		Novembre	105,4	0,2	0,9	1,2	104,9	0,1	0,7	1,2
		Desembre	106,1	0,7	1,6	1,6	105,4	0,5	1,2	1,2
Begudes alcohòliques i tabac	2013	Octubre	114,7	0,2	6,0	6,2	113,9	0,1	5,8	5,9
		Novembre	114,5	-0,2	5,8	5,9	113,8	-0,1	5,8	6,0
		Desembre	114,5	0,0	5,7	5,7	113,7	-0,1	5,6	5,6
Vestit i calçat	2013	Octubre	105,1	11,5	-2,8	0,4	106,0	10,8	-3,0	0,3
		Novembre	110,0	4,7	1,7	-0,1	111,3	5,0	1,9	0,3
		Desembre	107,9	-1,9	-0,3	-0,3	109,2	-1,9	0,0	0,0
Habitatge	2013	Octubre	108,2	0,9	-0,7	-1,3	106,9	0,6	0,0	-0,2
		Novembre	108,4	0,2	-0,4	-0,5	106,8	-0,1	-0,1	-0,1
		Desembre	108,4	0,0	-0,5	-0,5	106,9	0,1	0,0	0,0
Utensilis de cuina i parament	2013	Octubre	102,1	0,6	0,3	0,9	101,8	0,2	-0,4	0,0
		Novembre	101,9	-0,3	0,1	0,3	102,0	0,2	-0,2	-0,1
		Desembre	102,3	0,4	0,4	0,4	102,0	0,0	-0,2	-0,2
Medicina	2013	Octubre	111,5	0,0	1,7	1,4	111,1	0,0	0,3	0,2
		Novembre	111,3	-0,2	1,5	1,2	111,0	0,0	0,2	0,1
		Desembre	111,2	0,0	1,5	1,5	110,8	-0,2	0,0	0,0
Transport	2013	Octubre	104,9	-1,1	0,9	-2,0	104,9	-1,2	1,0	-2,1
		Novembre	104,4	-0,5	0,4	0,3	104,4	-0,5	0,5	0,3
		Desembre	104,8	0,4	0,8	0,8	104,9	0,5	1,0	1,0
Comunicacions	2013	Octubre	90,1	-1,7	-6,5	-7,5	90,2	-1,7	-6,5	-7,5
		Novembre	90,1	0,0	-6,5	-6,5	90,2	0,0	-6,5	-6,5
		Desembre	90,0	-0,2	-6,6	-6,6	90,1	-0,1	-6,6	-6,6
Oci i cultura	2013	Octubre	101,2	-1,1	-0,9	0,1	100,8	-1,0	-1,3	-0,8
		Novembre	99,7	-1,5	-2,4	-0,7	99,6	-1,2	-2,5	-0,7
		Desembre	101,9	2,2	-0,2	-0,2	100,9	1,3	-1,2	-1,2
Ensenyança	2013	Octubre	112,0	0,7	0,8	1,0	114,8	1,5	1,8	2,0
		Novembre	112,2	0,2	1,0	1,0	114,8	0,0	1,9	2,0
		Desembre	112,1	0,0	0,9	0,9	114,9	0,0	1,9	1,9
Hotels, cafés i restaurants	2013	Octubre	101,3	-0,7	0,3	0,1	101,4	-0,3	0,6	0,2
		Novembre	101,1	-0,2	0,1	-0,1	101,0	-0,5	0,2	0,2
		Desembre	101,0	-0,1	-0,1	-0,1	101,0	0,0	0,2	0,2
Altres béns i serveis	2013	Octubre	104,1	0,1	-0,2	0,3	104,4	0,1	0,3	0,5
		Novembre	104,0	-0,1	-0,3	-0,1	104,4	0,0	0,4	0,4
		Desembre	104,0	0,0	-0,3	-0,3	104,4	0,0	0,3	0,3
Índex General	2013	Octubre	104,3	0,5	-0,1	-0,1	104,3	0,4	0,0	-0,1
		Novembre	104,5	0,2	0,1	0,1	104,5	0,2	0,2	0,2
		Desembre	104,7	0,2	0,3	0,3	104,6	0,1	0,3	0,3

Base 2011=100.

Fuente: Instituto Nacional de Estadística.

Matriculacions de turismes*Matriculaciones de turismos*

		València	Variació interanual	Província València	Variació interanual	Comunitat Valenciana	Variació interanual	Espanya	Variació interanual
2009	Total	15.675	-9,1%	50.097	-4,5%	98.644	-26,6%	972.013	-18,1%
2010	Total	13.311	-15,1%	42.610	-14,9%	102.133	3,5%	994.165	2,3%
2011	Total	9.820	-26,2%	31.372	-26,4%	86.216	-15,6%	808.879	-18,6%
2012	Total	8.317	-15,3%	27.127	-13,5%	76.832	-10,9%	704.342	-12,9%
2013	Total	9.061	8,9%	30.230	11,4%	83.195	8,3%	740.574	5,1%
	Gener	681	-0,1%	2.190	0,8%	5.339	4,7%	50.753	-8,5%
	Febrer	586	-14,8%	2.101	-9,5%	6.362	-19,0%	59.444	-8,9%
	Març	750	0,3%	2.371	-5,9%	11.561	1,3%	73.917	-13,1%
	Abril	626	5,2%	2.172	13,1%	5.936	3,9%	63.765	12,1%
	Mai	767	0,9%	2.440	-1,3%	11.088	10,5%	71.928	-2,3%
	Juny	845	5,4%	2.592	0,9%	9.464	11,3%	74.587	0,4%
	Juliol	1.056	10,5%	3.390	13,6%	7.182	10,2%	77.522	16,8%
	Agost	596	-28,3%	1.911	-32,0%	4.030	-27,4%	41.777	-17,1%
	Setembre	713	36,3%	2.396	48,3%	4.823	43,3%	47.086	29,6%
	Octubre	858	58,6%	2.979	73,8%	5.901	64,9%	62.298	34,8%
	Novembre	714	-91,4%	2.541	-90,6%	5.158	-93,3%	55.225	-92,2%
	Desembre	869	38,6%	3.147	42,3%	6.351	19,7%	62.272	19,6%

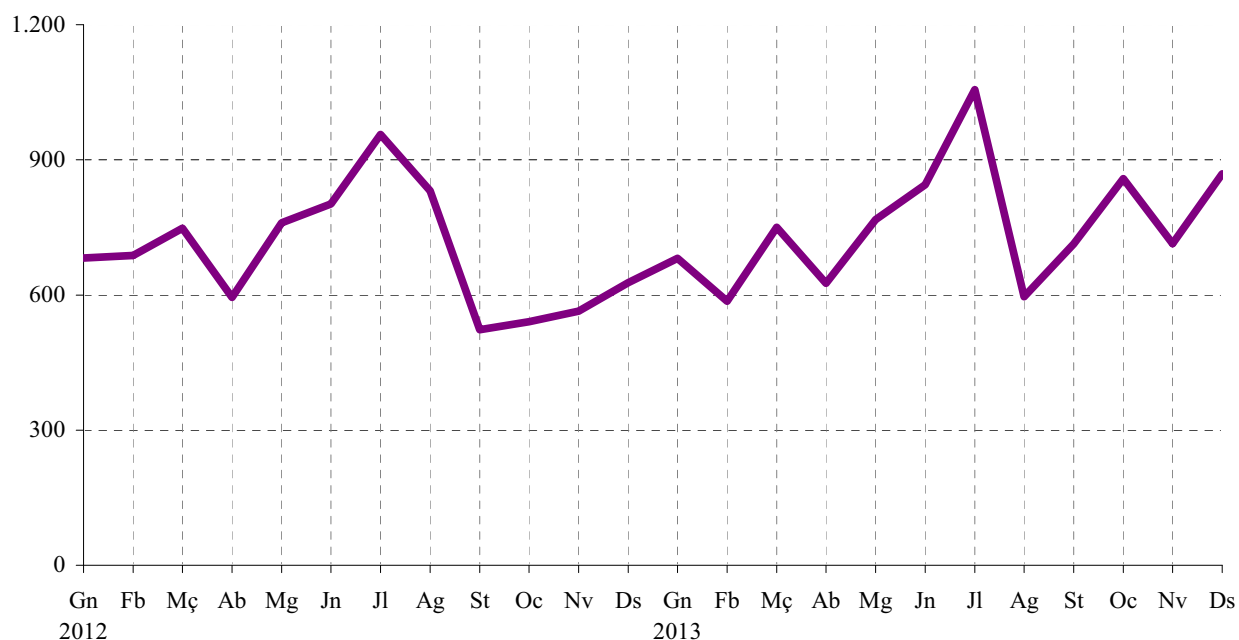
*Nota: Dades provisionals.**Font: Direcció General de Trànsit. Ministeri de l'Interior.***MATRICULACIÓ TURISMES A VALÈNCIA**

2.2. Altes a l'Impost de Vehicles de Tracció Mecànica segons tipus. 2009 - 20132.2. *Altas en el Impuesto de Vehículos de Tracción Mecánica según tipo. 2009 - 2013*

		Total		Turismes		Motocicletes		Ciclomotors	
		Altes	Var. anual	Altes	Var. anual	Altes	Var. anual	Altes	Var. anual
2009	Total	20.251	-20,4%	16.426	-10,5%	2.470	-43,7%	557	-49,9%
2010	Total	17.806	-12,1%	14.110	-14,1%	2.433	-1,5%	416	-25,3%
2011	Total	13.536	-24,0%	10.226	-27,5%	1.989	-18,2%	296	-28,8%
2012	Total	11.528	-14,8%	9.022	-11,8%	1.686	-15,2%	253	-14,5%
2013	Total	12.174	5,6%	9.605	6,5%	1.842	9,3%	215	-15,0%
	Segon trimestre	3.062	2,0%	2.373	1,7%	510	10,9%	51	-28,2%
	Tercer trimestre	3.140	-1,3%	2.494	4,0%	484	-9,5%	59	-20,3%
	Quart trimestre	3.311	31,7%	2.596	27,9%	485	49,2%	53	17,8%

		Autobusos		Camions		Tractors		Remols	
		Altes	Var. Anual	Altes	Var. anual	Altes	Var. anual	Altes	Var. anual
2009	Total	23	-23,3%	493	-45,2%	108	-71,2%	174	-39,6%
2010	Total	39	69,6%	554	12,4%	116	7,4%	138	-20,7%
2011	Total	15	-61,5%	763	37,7%	127	9,5%	120	-13,0%
2012	Total	8	-46,7%	301	-60,6%	150	18,1%	108	-10,0%
2013	Total	6	-25,0%	325	8,0%	108	-28,0%	73	-32,4%
	Segon trimestre	2	0,0%	74	4,2%	33	-23,3%	19	-13,6%
	Tercer trimestre	0	-100,0%	72	-11,1%	13	-79,7%	18	-35,7%
	Quart trimestre	3	50,0%	114	81,0%	42	147,1%	18	-45,5%

Nota: L'últim trimestre dades provisionals. Font: Impost de Vehicles de Tracció Mecànica. Oficina d'Estadística. Ajuntament de València.

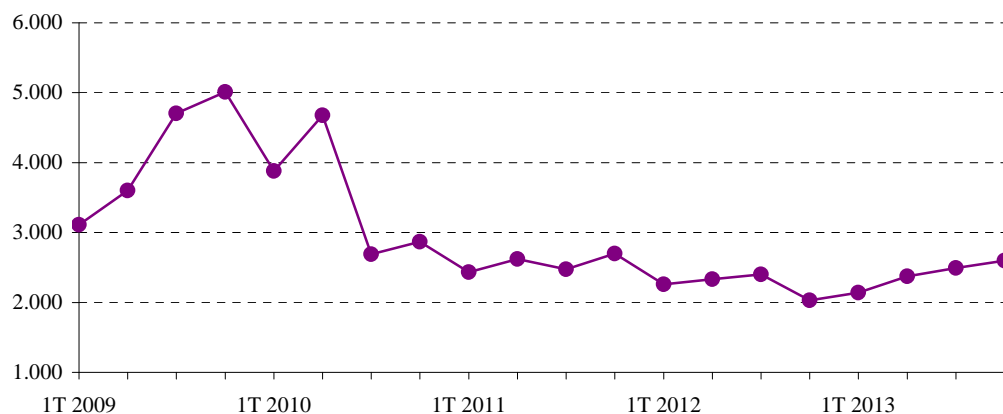
EVOLUCIÓ TRIMESTRAL ALTES TURISMES A L'IVTM**2.3. Altes a l'Impost de Vehicles de Tracció Mecànica segons districte. Tercer i quart trimestre 2013**2.3. *Altas en el Impuesto de Vehículos de Tracción Mecánica según distrito. Tercer y cuarto trimestre 2013*

	3r trim 2013		4t trim 2013		3r trim 2013		4t trim 2013		
	Vehicles	Turismes	Vehicles	Turismes	Vehicles	Turismes	Vehicles	Turismes	
València	3.140	2.494	3.311	2.596					
1. Ciutat Vella	120	85	186	123	11. Poblats Marítims	174	127	180	126
2. l'Eixample	246	202	244	176	12. Camins al Grau	258	206	255	198
3. Extramurs	190	147	203	156	13. Algirós	154	130	139	112
4. Campanar	165	129	189	151	14. Benimaclet	101	81	149	119
5. la Saïdia	161	128	167	137	15. Rascanya	167	135	161	126
6. el Pla del Real	192	140	159	122	16. Benicalap	131	108	168	140
7. l'Olivetera	182	153	218	179	17. Pobles del Nord	18	13	39	29
8. Patraix	316	267	276	237	18. Pobles de l'Oest	31	27	44	34
9. Jesús	169	134	157	130	19. Pobles del Sud	85	62	100	84
10. Quatre Carreres	266	211	270	211	No hi consta	14	9	7	6

Nota: L'últim trimestre dades provisionals. Font: Impost de Vehicles de Tracció Mecànica. Oficina d'Estadística. Ajuntament de València.

Metrovalencia. 12/2013

Metrovalencia. 12/2013

Personas viajeras en Metrovalencia por línea. Evolución anual

Persones viatgeres a Metrovalencia per línia. Evolució anual

	Total	Línea 1	Línea 3	Línea 4	Línea 5	Línea 6
2009	66.486.034	18.863.042	24.986.379	4.259.729	16.992.363	1.384.521
2010	67.749.716	19.444.532	24.475.275	5.100.350	16.862.563	1.866.996
2011	64.914.791	18.809.798	21.512.498	6.057.172	15.926.511	2.608.812
2012	63.184.674	18.371.765	20.515.798	6.064.947	15.574.901	2.657.263
2013	59.891.375	17.406.218	19.523.417	5.761.790	14.694.481	2.505.469

Nota: Los datos del último año corresponden al acumulado hasta el mes del informe. Nota: Les dades de l'últim any corresponen a l'acumulat fins el mes de l'informe.
Fuente / Font: Metrovalencia.

Personas viajeras en Metrovalencia por línea. Evolución mensual

Persones viatgeres a Metrovalencia per línia. Evolució mensual

		Total	Línea 1	Línea 3	Línea 4	Línea 5	Línea 6
2012	Desembre	4.501.093	1.351.067	1.491.574	391.014	1.100.432	167.006
2013	Gener	4.946.494	1.491.986	1.648.604	409.882	1.218.578	177.444
	Febrer	4.979.163	1.455.092	1.635.757	482.748	1.196.824	208.742
	Març	6.546.863	1.856.807	2.228.773	565.163	1.668.484	227.636
	Abril	5.040.099	1.465.666	1.652.119	473.596	1.240.677	208.041
	Maig	5.556.811	1.605.680	1.803.661	544.190	1.362.031	241.249
	Juny	4.954.764	1.415.804	1.579.534	510.362	1.220.424	228.640
	Juliol	4.600.588	1.322.683	1.453.744	487.435	1.127.536	209.190
	Agost	2.977.703	872.332	922.662	300.096	747.665	134.948
	Setembre	4.773.949	1.374.885	1.531.565	497.533	1.148.709	221.257
	Octubre	5.537.013	1.602.256	1.794.881	561.419	1.334.133	244.324
	Novembre	5.146.185	1.514.404	1.663.101	512.079	1.235.125	221.476
	Desembre	4.831.743	1.428.623	1.609.016	417.287	1.194.295	182.522

Fuente / Font: Metrovalencia.

Personas viajeras en metrovalencia
Persones viatgeres a metrovalencia

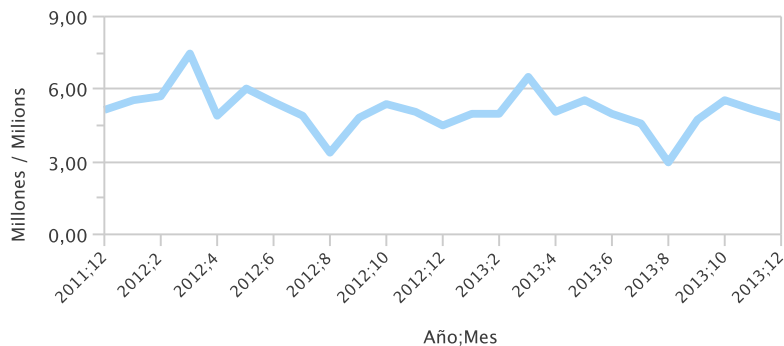

Empresa Municipal de Transportes de Valencia (EMT). 12/2013

Empresa Municipal de Transports de València (EMT). 12/2013

1. Personas viajeras en la EMT por título de transporte. Evolución anual

1. Persones viatgeres a l'EMT per títol de transport. Evolució anual

	Total	Bitllet ordinari	EMT Jove	Targeta T1, T2 o T3 (transbordament)	Bonobús	Bono 10 (transbordament)	Targeta mensual	Bono Oro (anual)	València CARD, 1-2-3 dies
2009	91.694.633	11.581.847		155.545	32.876.739	4.512.949	12.356.369	26.043.765	4.167.419
2010	90.157.382	10.883.599		263.627	34.303.758	4.264.636	9.017.239	27.243.427	4.181.096
2011	89.256.724	10.265.255		329.292	37.967.093	2.708.647	8.152.959	25.952.110	3.881.368
2012	86.479.786	8.549.666		244.453	37.776.792	2.703.336	6.814.952	26.240.647	4.149.940
2013	85.893.640	8.257.964	122.818	278.348	37.378.943	2.210.767	6.353.006	27.105.778	4.186.016

Nota: Los datos del último año corresponden al acumulado hasta el mes del informe. Nota: Les dades de l'últim any corresponen a l'acumulat fins el mes de l'informe.

Fuente: Empresa Municipal de Transportes de Valencia. Font: Empresa Municipal de Transports de València.

2. Personas viajeras en la EMT por título de transporte. Evolución mensual

2. Persones viatgeres a l'EMT per títol de transport. Evolució mensual

		Total	Bitllet ordinari	EMT Jove	Targeta T1, T2 o T3 (transbordament)	Bonobús	Bono 10 (transbordament)	Targeta mensual	Bono Oro (anual)	València CARD, 1-2-3 dies
2012	Desembre	7.220.179	666.164		12.177	3.165.975	201.894	518.807	2.310.484	344.678
2013	Gener	7.465.435	641.155		9.259	3.311.870	198.738	555.220	2.379.286	369.907
	Febrer	7.094.785	632.040		10.117	3.161.826	183.556	565.814	2.190.637	350.795
	Març	7.590.555	816.060		20.458	3.375.417	203.915	520.896	2.297.744	356.065
	Abril	7.168.450	642.325		26.237	3.140.033	183.965	558.062	2.265.858	351.970
	Maig	8.011.277	703.104		26.360	3.460.943	196.637	622.368	2.610.497	391.368
	Juny	7.367.787	712.321		25.550	3.142.480	183.939	536.755	2.414.242	352.500
	Juliol	6.812.694	759.133		31.227	3.004.926	190.124	484.565	2.022.743	319.976
	Agost	4.410.205	628.784		41.904	1.799.376	137.081	289.403	1.319.058	194.599
	Setembre	7.011.741	709.744		30.039	3.050.642	185.334	495.698	2.169.848	370.436
	Octubre	8.093.991	712.145		26.250	3.521.646	198.975	624.742	2.611.364	398.869
	Novembre	7.546.173	634.943	55.597	17.432	3.262.857	176.528	588.736	2.430.985	379.095
	Desembre	7.320.547	666.210	67.221	13.515	3.146.927	171.975	510.747	2.393.516	350.436

Fuente: Empresa Municipal de Transportes de Valencia. Font: Empresa Municipal de Transports de València.

Personas viajeras en la EMT
Persones viatgeres a l'EMT

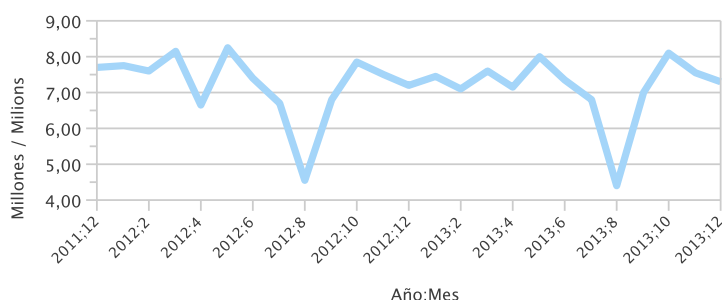

Aeropuerto de Valencia. 12/2013

Aeroport de València. 12/2013

1. Personas pasajeras, vuelos y carga en el aeropuerto de Valencia. Evolución anual

1. Persones passatgeres, vols i càrrega a l'aeroport de València. Evolució anual

	Aeronaus		Passatgers		Mercaderia (kg)	
	Total	Var. Anual	Total	Var. Anual	Total	Var. Anual
2009	81.126	-16,2	4.748.997	-17,8	9.801.482	-26,4
2010	77.802	-4,1	4.934.272	3,9	11.427.867	16,6
2011	70.397	-9,5	4.979.511	0,9	10.513.561	-8,0
2012	59.824	-15,0	4.752.020	-4,6	11.125.537	5,8
2013	57.163	-4,4	4.599.990	-3,2	11.657.987	4,8

Nota: Los datos del último año corresponden al acumulado hasta el mes del informe. Nota: Les dades de l'últim any corresponen a l'acumulat fins el mes de l'informe.
Fuente: Aeropuertos Españoles y Navegación Aérea (AENA). Font: Aeroports Espanyols i Navegació Aèrea (AENA).

2. Personas pasajeras, vuelos y carga en el aeropuerto de Valencia. Evolución mensual

2. Persones passatgeres, vols i càrrega a l'aeroport de València. Evolució mensual

		Aeronaus		Passatgers		Mercaderia (kg)	
		Total	Var. Anual	Total	Var. Anual	Total	Var. Anual
2012	Desembre	4.104	-10,8	285.103	-10,1	927.741	21,5
2013	Gener	4.013	-8,0	263.491	-8,0	973.358	24,8
	Febrer	3.754	-10,5	264.267	-10,1	933.214	14,6
	Març	4.459	-3,0	358.474	-2,5	884.423	-5,6
	Abril	4.948	2,3	413.093	-3,8	1.043.187	17,4
	Maig	5.204	1,3	411.428	-0,6	1.114.818	10,8
	Juny	5.201	-6,4	429.561	-2,3	870.400	-8,8
	Juliol	5.712	-4,4	503.832	-4,6	977.366	3,5
	Agost	5.623	-4,6	513.196	-6,9	852.486	-0,3
	Setembre	5.116	-7,8	449.960	-2,1	915.629	-8,2
	Octubre	5.162	-2,3	419.210	2,9	1.175.834	14,0
	Novembre	4.125	-4,9	297.032	2,4	970.425	-1,8
	Desembre	3.846	-6,3	276.446	-3,0	946.847	2,1

Fuente: Aeropuertos Españoles y Navegación Aérea (AENA). Font: Aeroports Espanyols i Navegació Aèrea (AENA).

Evolución mensual del número de pasajeros
Evolució mensual del nombre de passatgers

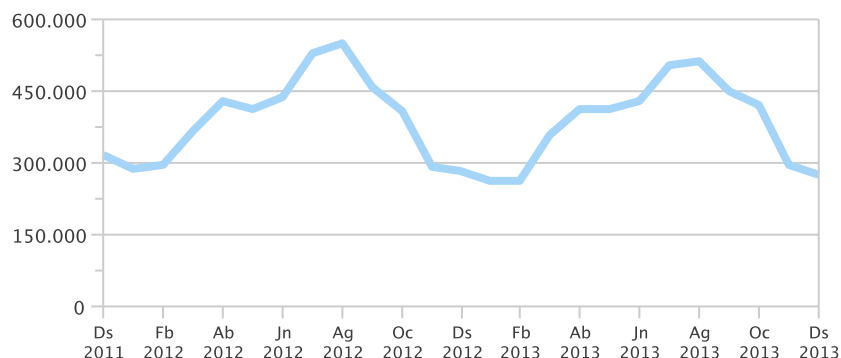

Puerto Autónomo de Valencia. 12/2013

Port Autònom de València. 12/2013

1. Tráfico de mercancías según tipo de navegación y tipo de movimiento. Evolución anual

1. Trànsit de mercaderies segons tipus de navegació i tipus de moviment. Evolució anual

	Total	Cabotatge				Exterior			
		Càrrega	Descàrrega	Trànsit Càrrega	Trànsit Descàrrega	Càrrega	Descàrrega	Trànsit Càrrega	Trànsit Descàrrega
2009	50.421.381	2.475.717	1.413.248	497.966	609.469	9.601.965	9.738.415	12.970.757	13.113.844
2010	56.621.361	2.333.870	1.396.354	664.103	849.548	11.052.309	9.551.554	15.413.111	15.360.512
2011	59.214.048	2.446.955	1.427.691	820.192	1.079.731	12.573.348	9.554.212	15.568.858	15.743.061
2012	59.999.446	2.459.701	1.401.370	898.551	1.356.151	14.005.167	8.792.188	15.502.539	15.583.779
2013	58.002.600	2.791.923	1.552.207	970.461	1.125.886	13.358.888	9.020.485	14.801.568	14.381.182

Nota: Mercancía en toneladas. Los datos del último año corresponden al acumulado hasta el mes del informe y son provisionales hasta que el año esté completo.

Nota: Mercadería en tones. Les dades de l'últim any corresponen a l'acumulat fins el mes de l'informe i son provisionals fins que l'any estiga complet.

Fuente: Puerto Autónomo de Valencia. Font: Port Autònom de València.

2. Tráfico de mercancías en el Puerto Autónomo de Valencia. Evolución mensual

2. Trànsit de mercaderies al Port Autònom de València. Evolució mensual

		Total	Cabotatge				Exterior			
			Càrrega	Descàrrega	Trànsit Càrrega	Trànsit Descàrrega	Càrrega	Descàrrega	Trànsit Càrrega	Trànsit Descàrrega
2012	Desembre	4.833.212	184.401	144.512	63.951	84.740	1.054.636	725.321	1.281.273	1.294.378
2013	Gener	4.550.815	181.454	119.354	74.529	79.187	847.306	678.508	1.272.135	1.298.342
	Febrer	4.524.456	192.375	104.250	62.384	100.191	1.015.336	631.823	1.225.703	1.192.394
	Març	5.402.448	225.285	115.949	67.195	114.544	1.221.650	767.588	1.503.962	1.386.275
	Abril	5.102.126	251.600	126.769	93.216	112.344	1.087.119	784.094	1.357.881	1.289.103
	Maig	5.547.817	268.308	129.321	74.960	96.176	1.303.810	924.265	1.418.007	1.332.970
	Juny	4.668.948	263.873	158.927	78.668	107.165	1.123.644	724.719	1.103.430	1.108.522
	Juliol	5.042.706	293.666	164.854	81.077	95.222	1.281.623	745.620	1.260.240	1.120.404
	Agost	4.619.784	251.150	133.630	88.308	76.364	1.049.646	789.406	1.096.462	1.134.818
	Setembre	4.438.885	234.012	129.996	84.557	80.088	1.088.535	771.253	1.068.727	981.717
	Octubre	4.811.948	221.143	135.175	96.658	103.879	1.181.807	749.832	1.171.326	1.152.128
	Novembre	4.486.127	198.861	111.333	81.777	78.121	1.060.415	710.511	1.159.521	1.085.588
	Desembre	4.806.540	210.196	122.649	87.132	82.605	1.097.997	742.866	1.164.174	1.298.921

Nota: Mercancía en toneladas. Los datos del último año son provisionales hasta que el año esté completo.

Nota: Mercadería en tones. Les dades de l'últim any son provisionals fins que l'any estiga complet.

Fuente: Puerto Autónomo de Valencia. Font: Port Autònom de València.

Evolución mensual del tráfico de mercancías en el Puerto Autónomo de Valencia
Evolució mensual del trànsit de mercaderies al Port Autònom de València

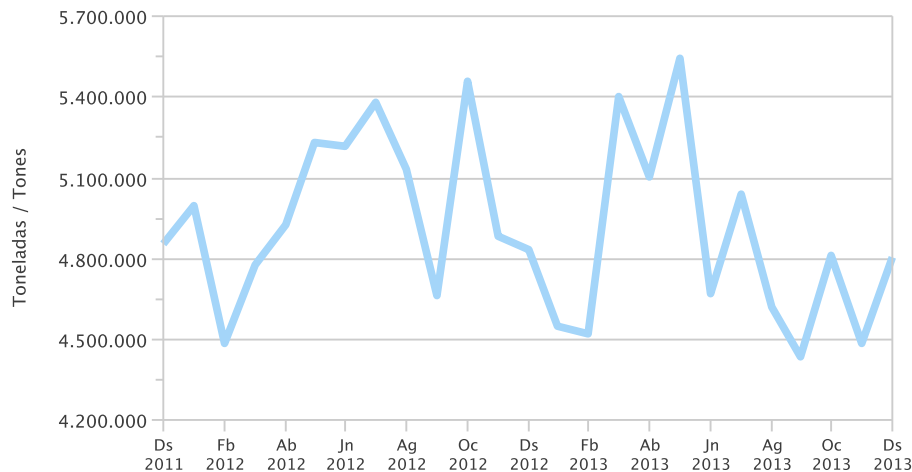

3. Personas pasajeras según tipo de movimiento. Evolución anual

3. Persones passatjeres segons tipus de moviment. Evolució anual

	Total	Càrrega	Descàrrega
2009	431.917	157.277	274.640
2010	503.278	169.958	333.320
2011	716.443	225.951	490.492
2012	778.687	211.637	567.050
2013	820.694	215.203	605.491

Nota: Los datos del último año corresponden al acumulado hasta el mes del informe y son provisionales hasta que el año esté completo.

Nota: Les dades de l'últim any corresponen a l'acumulat fins el mes de l'informe i son provisionals fins que l'any estiga complet.

Fuente: Puerto Autónomo de Valencia. Font: Port Autònom de València.

4. Personas pasajeras según tipo de movimiento. Evolución mensual

4. Persones passatjeres segons tipus de moviment. Evolució mensual

		Total	Càrrega	Descàrrega
2012	Desembre	19.734	6.294	13.440
	Gener	17.785	10.169	7.616
2013	Febrero	15.145	5.932	9.213
	Març	31.820	12.036	19.784
	Abril	85.026	19.020	66.006
	Maig	81.078	14.751	66.327
	Juny	73.931	24.270	49.661
	Juliol	100.721	30.693	70.028
	Agost	123.062	39.707	83.355
	Setembre	73.658	19.428	54.230
	Octubre	110.705	19.107	91.598
	Novembre	71.608	11.211	60.397
	Desembre	36.155	8.879	27.276

Nota: Los datos del último año son provisionales hasta que el año esté completo.

Nota: Les dades de l'últim any son provisionals fins que l'any estiga complet.

Fuente: Puerto Autónomo de Valencia. Font: Port Autònom de València.

Evolución mensual del número de personas pasajeras en el Puerto Autónomo de Valencia
 Evolució mensual de persones passatjeres al Port Autònom de València

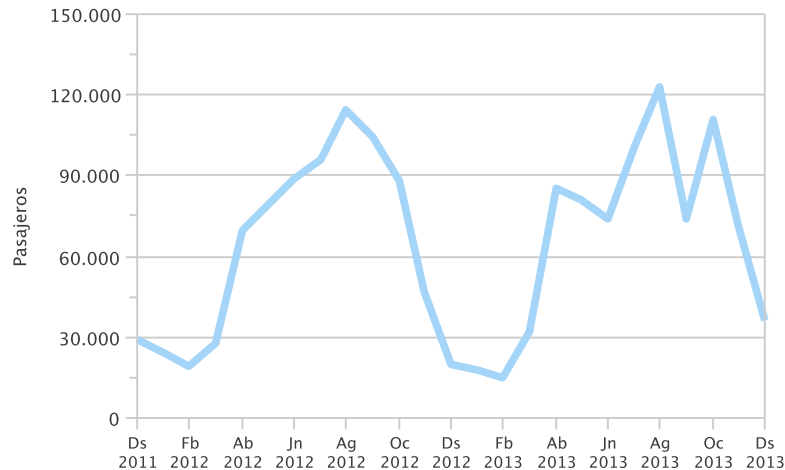

5. Tráfico de mercancías según tipo de carga. Evolución anual

5. Trànsit de mercaderies segons tipus de càrrega. Evolució anual

	Total	Granel Líquid total	Granel Sòlids	Mercaderia General Containeritzada	Mercaderia General no Containeritzada
2009	50.421.381	1.218.403	3.111.024	42.212.938	3.879.016
2010	56.621.311	1.347.005	2.273.244	48.515.991	4.485.071
2011	59.214.048	1.358.155	2.023.938	50.499.197	5.332.758
2012	59.999.446	1.450.152	1.398.146	51.759.894	5.391.254
2013	58.002.598	1.234.334	1.336.607	49.513.257	5.918.400

Nota: Mercadería en toneladas. Los datos del último año corresponden al acumulado hasta el mes del informe y son provisionales hasta que el año esté completo.

Nota: Mercaderia en tones. Les dades de l'últim any corresponen a l'acumulat fins el mes de l'informe i son provisionals fins que l'any estiga complet.

Fuente: Puerto Autónomo de Valencia. Font: Port Autònom de València.

6. Tráfico de mercancías según tipo de carga. Evolución mensual

6. Trànsit de mercaderies segons tipus de càrrega. Evolució mensual

		Total	Granel Líquid total	Granel Sòlids	Mercaderia General Containeritzada	Mercaderia General no Containeritzada
2012	Desembre	4.833.212	74.233	172.287	4.185.917	400.775
2013	Gener	4.550.815	77.308	82.812	3.968.383	422.312
	Febrer	4.524.456	88.646	52.343	3.972.904	410.563
	Març	5.402.446	132.647	130.633	4.698.102	441.064
	Abril	5.102.126	108.363	142.291	4.381.850	469.622
	Maig	5.547.817	113.037	190.268	4.684.770	559.742
	Juny	4.668.948	120.982	91.375	3.906.877	549.714
	Juliol	5.042.706	96.326	77.110	4.252.795	616.475
	Agost	4.619.784	144.616	79.391	3.930.844	464.933
	Setembre	4.438.885	74.918	148.025	3.719.098	496.844
	Octubre	4.811.948	83.613	95.497	4.081.963	550.875
	Novembre	4.486.127	88.094	119.638	3.792.054	486.341
	Desembre	4.806.540	105.784	127.224	4.123.617	449.915

Nota: Mercadería en toneladas. Los datos del último año son provisionales hasta que el año esté completo.

Nota: Mercaderia en tones. Les dades de l'últim any son provisionals fins que l'any estiga complet.

Fuente: Puerto Autónomo de Valencia. Font: Port Autònom de València.

7. Tráfico de TEU (Transporte Equipamiento Unitario) según tipo de navegación y de movimiento. Evolución anual

7. Trànsit de TEU (Transport Equipament Unitari) segons tipus de navegació i de moviment. Evolució anual

	Total	Cabotatge				Exterior			
		Càrrega	Descàrrega	Trànsit Càrrega	Trànsit Descàrrega	Càrrega	Descàrrega	Trànsit Càrrega	Trànsit Descàrrega
2009	3.620.297	75.649	57.435	36.826	40.683	842.964	819.769	864.408	882.563
2010	4.142.100	48.890	34.320	50.874	54.312	965.329	938.107	1.016.847	1.033.421
2011	4.275.853	62.505	43.573	58.042	70.210	950.862	992.656	1.037.649	1.060.356
2012	4.439.401	65.370	50.468	60.593	85.527	1.045.660	997.204	1.056.585	1.077.994
2013	4.298.886	62.772	59.921	63.650	73.697	1.011.945	1.006.003	1.008.492	1.012.406

Nota: Los datos del último año corresponden al acumulado hasta el mes del informe y son provisionales hasta que el año esté completo.

Nota: Les dades de l'últim any corresponen a l'acumulat fins el mes de l'informe i son provisionals fins que l'any estiga complet.

Fuente: Puerto Autónomo de Valencia. Font: Port Autònom de València.

8. Tráfico de TEU (Transporte Equipamiento Unitario) en el Puerto Autónomo de Valencia. Evolución mensual

8. Trànsit de TEU (Transport Equipament Unitari) al Port Autònom de València. Evolució mensual

		Total	Cabotatge				Exterior			
			Càrrega	Descàrrega	Trànsit Càrrega	Trànsit Descàrrega	Càrrega	Descàrrega	Trànsit Càrrega	Trànsit Descàrrega
2012	Desembre	357.916	4.063	4.287	4.098	5.828	85.771	80.024	86.297	87.548
2013	Gener	347.619	3.739	3.971	5.066	5.551	74.276	79.382	87.013	88.621
	Febrer	342.832	4.334	4.065	4.325	7.171	81.212	77.710	81.797	82.218
	Març	391.780	5.330	4.739	4.338	7.484	92.299	82.997	101.756	92.837
	Abril	367.999	5.031	5.164	5.872	7.181	82.656	86.751	88.897	86.447
	Maig	409.231	4.594	4.795	4.675	5.871	103.638	98.632	94.299	92.727
	Juny	334.188	5.450	5.136	5.327	6.902	80.635	79.157	75.155	76.426
	Juliol	365.577	4.717	5.411	5.543	5.988	90.455	90.883	84.880	77.700
	Agost	346.078	8.358	5.079	5.611	4.844	78.369	88.879	75.911	79.027
	Setembre	350.771	6.829	5.467	5.355	5.393	94.440	92.307	72.838	68.142
	Octubre	356.893	4.147	5.051	6.513	6.584	85.079	84.420	82.772	82.327
	Novembre	332.246	4.634	4.932	5.259	5.142	73.737	69.585	80.865	88.092
	Desembre	353.672	5.609	6.111	5.766	5.586	75.149	75.300	82.309	97.842

Nota: Los datos del último año son provisionales hasta que el año esté completo.

Nota: Les dades de l'últim any son provisionals fins que l'any estiga complet.

Fuente: Puerto Autónomo de Valencia. Font: Port Autònom de València.

Mercavalencia. Productos comercializados. Mes 12 / 2013

Mercavalencia. Productes comercialitzats. Mes 12 / 2013

1. Productos comercializados en Mercavalencia. Evolución anual

1. Productes comercialitzats a Mercavalencia. Evolució anual

	2009	2010	2011	2012	2013
Fruites	89.829,9	94.680,9	98.335,2	102.176,6	105.714,6
Hortalisses	92.534,2	95.325,7	98.351,9	100.294,4	102.198,3
Creïlles	22.245,0	22.892,9	23.865,4	24.879,2	25.867,2
Peix fresc	37.330,7	38.791,2	40.311,3	41.892,1	43.465,0
Marisc fresc	21.041,3	21.822,7	22.632,7	23.474,0	24.301,8
Peix congelat	15.220,9	15.798,2	16.398,8	17.022,0	17.637,4
Marcisc congelat	15.820,7	16.430,4	17.064,9	17.724,2	18.379,1
Vaquí	2.616,5	2.305,1	2.320,5	2.179,4	1.870,7
Oví	713,8	717,3	710,9	603,2	650,5
Porcí	49.678,9	49.516,1	52.145,9	52.527,2	51.565,9

Nota: Datos en toneladas. Los datos del último año corresponden al acumulado hasta el mes del informe.

Nota: Dades en tones. Les dades de l'últim any corresponen a l'acumulat fins el mes de l'informe.

Fuente/Font: Mercavalencia

2. Frutas, hortalizas y patatas. Evolución mensual del volumen comercializado

2. Fruïtes, hortalisses i creïlles. Evolució mensual del volum comercialitzat

		Fruites			Hortalisses			Creïlles		
		Total	Var. Mensual	Var. Anual	Total	Var. Mensual	Var. Anual	Total	Var. Mensual	Var. Anual
2012	Desembre	9.966,4	-7,3	3,8	11.402,5	13,7	4,2	2.896,7	6,5	4,0
2013	Gener	6.511,6	-34,7	1,3	7.849,2	-31,2	1,0	2.334,8	-19,4	1,5
	Febrer	6.456,9	-0,8	3,9	6.351,4	-19,1	2,6	1.960,0	-16,1	4,5
	Març	5.800,3	-10,2	3,8	6.452,3	1,6	2,5	1.924,5	-1,8	4,5
	Abril	6.305,1	8,7	3,6	7.084,4	9,8	2,4	1.869,9	-2,8	4,5
	Maig	7.817,6	24,0	3,5	8.066,9	13,9	3,4	1.679,9	-10,2	3,8
	Juny	9.470,8	21,1	1,5	8.354,4	3,6	-0,2	1.804,1	7,4	4,6
	Juliol	11.814,6	24,7	4,0	9.398,7	12,5	2,1	2.065,8	14,5	4,7
	Agost	9.118,2	-22,8	3,7	8.236,3	-12,4	1,8	2.314,4	12,0	4,2
	Setembre	9.866,8	8,2	4,0	8.703,0	5,7	1,9	1.741,6	-24,7	4,0
	Octubre	11.036,5	11,9	4,0	9.870,2	13,4	1,9	2.332,2	33,9	4,0
	Novembre	11.194,0	1,4	4,1	10.285,0	4,2	2,6	2.827,6	21,2	4,0
Desembre	10.322,3	-7,8	3,6	11.546,6	12,3	1,3	3.012,4	6,5	4,0	

Nota: Datos en toneladas. Nota: Dades en tones

Fuente/Font: Mercavalencia

Frutas, hortalizas y patatas. Evolución mensual del volumen comercializado
 Fruites, hortalisses i creïlles. Evolució mensual del volum comercialitzat

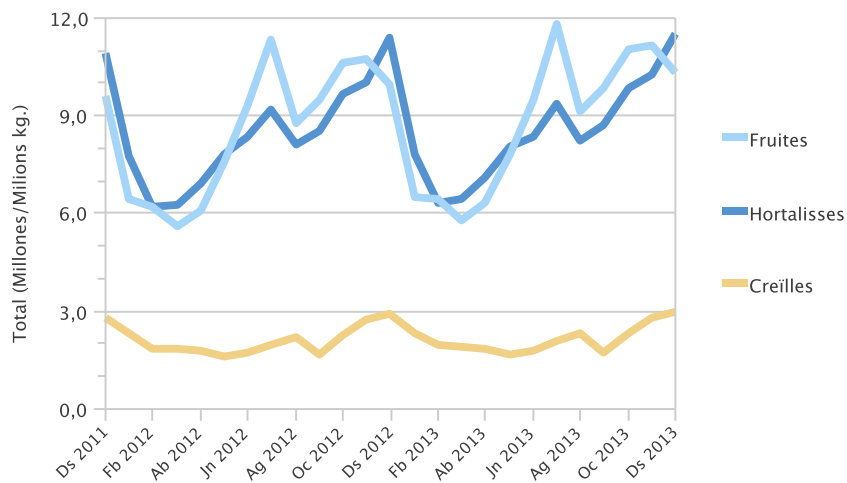

3. Pescado y marisco frescos. Evolución mensual del volumen comercializado
 3. Peix i marisc frescos. Evolució mensual del volum comercialitzat

		Peix fresc			Marisc fresc		
		Total	Var. Mensual	Var. Anual	Total	Var. Mensual	Var. Anual
2012	Desembre	4.772,3	11,4	3,8	3.306,5	49,9	3,8
2013	Gener	2.920,9	-38,8	1,9	1.859,4	-43,8	1,9
	Febrer	2.487,5	-14,8	3,7	1.643,9	-11,6	3,7
	Març	2.666,7	7,2	4,4	1.645,7	0,1	3,9
	Abril	2.581,6	-3,2	3,7	1.643,3	-0,1	3,9
	Maig	3.007,3	16,5	3,7	1.596,9	-2,8	3,1
	Juny	3.137,1	4,3	4,5	1.770,3	10,9	3,5
	Juliol	4.273,2	36,2	3,8	2.233,7	26,2	3,6
	Agost	4.125,2	-3,5	4,0	2.017,2	-9,7	3,5
	Setembre	4.328,8	4,9	3,7	2.016,8	-0,0	3,7
	Octubre	4.539,9	4,9	3,8	2.155,7	6,9	3,7
	Novembre	4.445,2	-2,1	3,8	2.288,3	6,2	3,7
	Desembre	4.951,6	11,4	3,8	3.430,6	49,9	3,8

Nota: Datos en toneladas. Nota: Dades en tones
 Fuente/Font: Mercavalencia

4. Pescado y marisco congelados. Evolución mensual del volumen comercializado

4. Peix i marisc congelats. Evolució mensual del volum comercialitzat

		Peix congelat			Marcisc congelat		
		Total	Var. Mensual	Var. Anual	Total	Var. Mensual	Var. Anual
2012	Desembre	1.661,2	0,3	3,5	2.633,8	10,2	3,8
2013	Gener	1.329,4	-20,0	2,0	1.252,2	-52,5	1,9
	Febrer	1.362,6	2,5	5,0	1.176,9	-6,0	4,0
	Març	1.215,1	-10,8	3,6	1.147,4	-2,5	4,1
	Abril	1.189,8	-2,1	3,8	1.229,8	7,2	4,1
	Maig	1.087,4	-8,6	2,9	1.144,5	-6,9	3,2
	Juny	1.355,0	24,6	4,0	1.373,7	20,0	3,6
	Juliol	1.870,0	38,0	4,2	1.454,6	5,9	3,7
	Agost	1.625,7	-13,1	3,9	1.441,7	-0,9	3,9
	Setembre	1.560,6	-4,0	3,5	1.359,7	-5,7	3,8
	Octubre	1.609,4	3,1	3,5	1.580,6	16,2	3,8
	Novembre	1.713,6	6,5	3,5	2.482,8	57,1	3,8
	Desembre	1.718,8	0,3	3,5	2.735,2	10,2	3,8

Nota: Datos en toneladas. Nota: Dades en tones
Fuente/Font: Mercavalencia

Pescado y marisco. Evolución mensual del volumen comercializado

Peix i marisc. Evolució mensual del volum comercialitzat

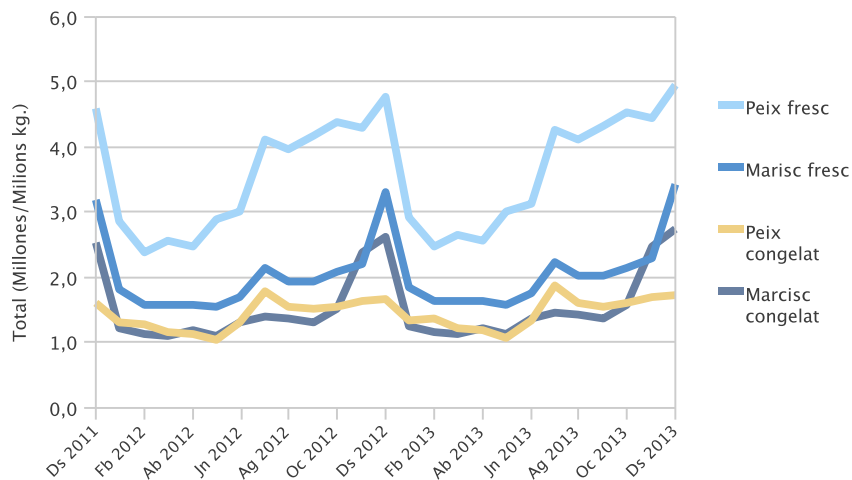

5. Carne. Evolución mensual del volumen comercializado

5. Carn. Evolució mensual del volum comercialitzat

		Vaquí			Oví			Porcí		
		Total	Var. Mensual	Var. Anual	Total	Var. Mensual	Var. Anual	Total	Var. Mensual	Var. Anual
2012	Desembre	196,0	-8,5	-13,9	87,9	111,5	-19,8	4.296,7	-7,4	-3,9
2013	Gener	162,9	-16,9	-8,7	40,2	-54,3	-24,2	4.826,6	12,3	3,3
	Febrer	173,1	6,2	-5,5	35,0	-12,8	-27,7	4.334,7	-10,2	-5,4
	Març	203,5	17,6	-2,8	48,6	38,7	-16,9	3.979,4	-8,2	-7,9
	Abril	164,2	-19,3	-8,6	44,5	-8,4	-18,8	4.339,5	9,0	4,7
	Maig	194,5	18,4	9,3	40,0	-10,1	-25,1	4.437,8	2,3	-8,7
	Juny	164,2	-15,6	-21,1	35,1	-12,2	-22,7	4.247,0	-4,3	2,4
	Juliol	47,2	-71,2	-69,4	150,2	327,6	243,0	4.017,2	-5,4	-10,5
	Agost	137,1	190,1	-2,7	38,6	-74,3	7,3	3.678,7	-8,4	-6,9
	Setembre	181,8	32,7	10,2	40,7	5,5	13,5	4.489,6	22,0	10,5
	Octubre	157,6	-13,3	-8,2	42,5	4,5	-4,0	4.501,0	0,3	3,3
	Novembre	137,3	-12,9	-35,9	41,8	-1,6	0,7	4.139,4	-8,0	-10,8
	Desembre	147,3	7,3	-24,8	93,1	122,4	5,8	4.575,1	10,5	6,5

Nota: Datos en toneladas. Nota: Dades en tones
Fuente/Font: Mercavalencia

Carne. Evolución mensual del volumen comercializado
Carn. Evolució mensual del volum comercialitzat

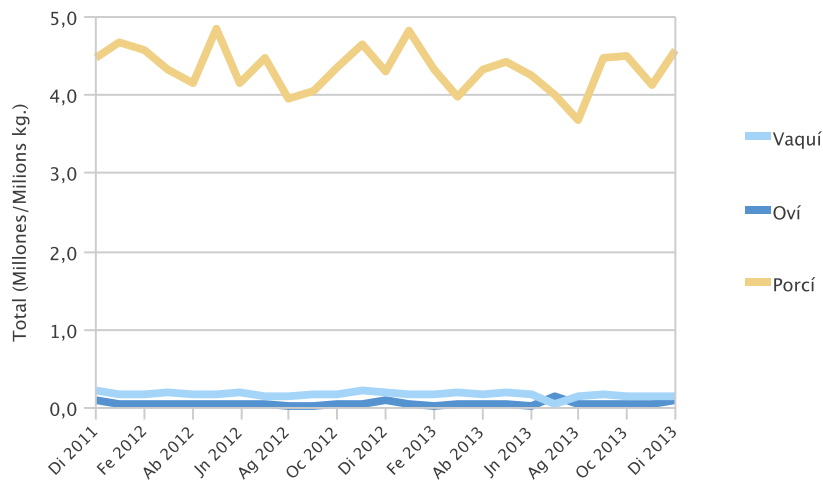

Demanda Turística. 12 / 2013

Demanda Turística. 12 / 2013

1. Número de personas viajeras y pernoctaciones

1. Nombre de persones viatgeres i pernoctacions

		Entrada de viatgers			Pernoctacions		
		Valencia / València	Provincia / Província	Comunitat Valenciana	Valencia / València	Provincia / Província	Comunitat Valenciana
2012	Desembre	88.933	139.466	363.145	168.895	273.287	1.090.447
2013	Gener	78.387	125.181	307.824	148.055	238.751	997.258
	Febrer	101.211	164.977	401.270	197.087	325.696	1.203.759
	Març	141.453	241.765	597.398	279.736	513.236	1.882.787
	Abril	132.117	205.593	558.575	270.581	437.735	1.875.191
	Maig	145.708	244.705	672.241	288.870	514.470	2.205.869
	Juny	143.257	255.357	729.906	293.372	568.484	2.492.867
	Juliol	153.108	272.897	816.702	339.793	698.791	3.161.697
	Agost	167.108	301.340	942.159	409.850	824.665	3.644.849
	Setembre	139.301	241.343	701.939	303.804	587.717	2.638.352
	Octubre	141.466	228.312	595.909	276.729	486.367	2.048.463
	Novembre	116.408	192.858	485.108	229.723	399.474	1.481.946
	Desembre	99.634	156.264	392.430	187.223	297.147	1.179.401

Nota: Desde enero de 2013 los datos son provisionales. Fuente: Encuesta de Ocupación Hotelera (INE).
 Nota: Des de gener de 2013 les dades són provisionals. Font: Enquesta d'Ocupació Hotelera (INE).

Viajeros totales en la ciudad de Valencia
 Viatgers totals a la ciutat de València

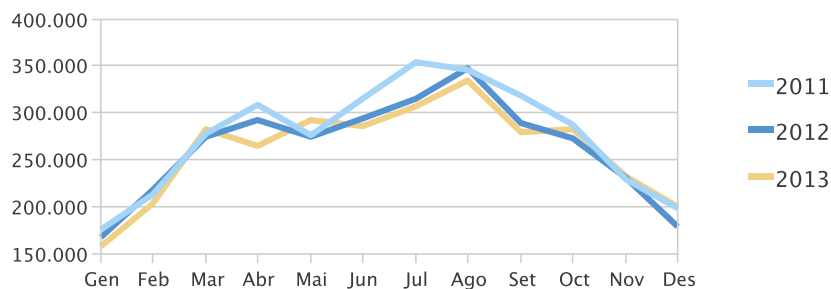

2. Viajeros, pernoctaciones y estancia media según lugar de residencia

2. Viatgers, pernoctacions i estada mitjana segons lloc de residència

		Viajeros / Viatgers			Pernoctaciones / Pernoctacions			Estancia media / Estada mitjana		
		Total	Residents a l'estranger	Residents a Espanya	Total	Residents a l'estranger	Residents a Espanya	Total	Residents a l'estranger	Residents a Espanya
2012	Desembre	88.933	35.121	53.812	168.895	77.479	91.416	1,90	2,21	1,70
2013	Gener	78.387	31.532	46.855	148.055	71.646	76.409	1,89	2,27	1,63
	Febrer	101.211	43.957	57.254	197.087	108.992	88.095	1,95	2,48	1,54
	Març	141.453	57.150	84.303	279.736	124.600	155.136	1,98	2,18	1,84
	Abril	132.117	69.284	62.833	270.581	163.871	106.710	2,05	2,37	1,70
	Maig	145.708	73.744	71.964	288.870	170.844	118.026	1,98	2,32	1,64
	Juny	143.257	68.257	75.000	293.372	163.056	130.316	2,05	2,39	1,74
	Juliol	153.108	78.816	74.292	339.793	198.974	140.819	2,22	2,52	1,90
	Agost	167.108	97.249	69.859	409.850	262.342	147.508	2,45	2,70	2,11
	Setembre	139.301	72.802	66.499	303.804	185.074	118.730	2,18	2,54	1,79
	Octubre	141.466	74.099	67.367	276.729	168.501	108.228	1,96	2,27	1,61
	Novembre	116.408	50.714	65.694	229.723	122.048	107.675	1,97	2,41	1,64
	Desembre	99.634	37.255	62.379	187.223	83.857	103.366	1,88	2,25	1,66

Nota: Desde enero de 2013 los datos son provisionales. Fuente: Encuesta de Ocupación Hotelera (INE).
 Nota: Des de gener de 2013 les dades són provisionals. Font: Enquesta d'Ocupació Hotelera (INE).

3. Oferta hotelera

3. Oferta hotelera

		Nombre d'establiments oberts estimats	Nombre de plaçes estimades	Personal ocupat
2012	Desembre	131	17.333	1.942
2013	Gener	119	16.564	1.844
	Febrer	120	16.769	1.930
	Març	131	17.172	1.929
	Abril	131	17.199	2.032
	Maig	133	17.192	2.021
	Juny	133	17.252	2.054
	Juliol	133	17.251	2.027
	Agost	133	17.252	2.041
	Setembre	133	17.249	2.017
	Octubre	133	17.224	2.011
	Novembre	134	17.470	1.927
	Desembre	125	17.216	1.856

Nota: Desde enero de 2013 los datos son provisionales. Fuente: Encuesta de Ocupación Hotelera (INE).

Nota: Des de gener de 2013 les dades són provisionals. Font: Enquesta d'Ocupació Hotelera (INE).

4. Grado de ocupación

4. Grau d'ocupació

		Grau d'ocupació per plaça	Grau d'ocupació per plaça cap de setmana	Grau d'ocupació per habitació
2012	Desembre	31,17	40,83	35,38
2013	Gener	28,66	34,28	34,91
	Febrer	41,83	44,34	53,34
	Març	51,79	62,30	57,90
	Abril	51,48	58,24	61,39
	Maig	53,77	64,33	62,41
	Juny	56,11	69,09	64,21
	Juliol	62,20	73,48	68,74
	Agost	74,30	74,40	74,60
	Setembre	58,14	66,25	66,84
	Octubre	51,49	63,67	61,72
	Novembre	43,59	58,13	52,96
	Desembre	34,84	49,52	40,22

Nota: Desde enero de 2013 los datos son provisionales. Fuente: Encuesta de Ocupación Hotelera (INE).

Nota: Des de gener de 2013 les dades són provisionals. Font: Enquesta d'Ocupació Hotelera (INE).

Grado de ocupación por plaza en la ciudad de Valencia

Grau d'ocupació per plaça a la ciutat de València

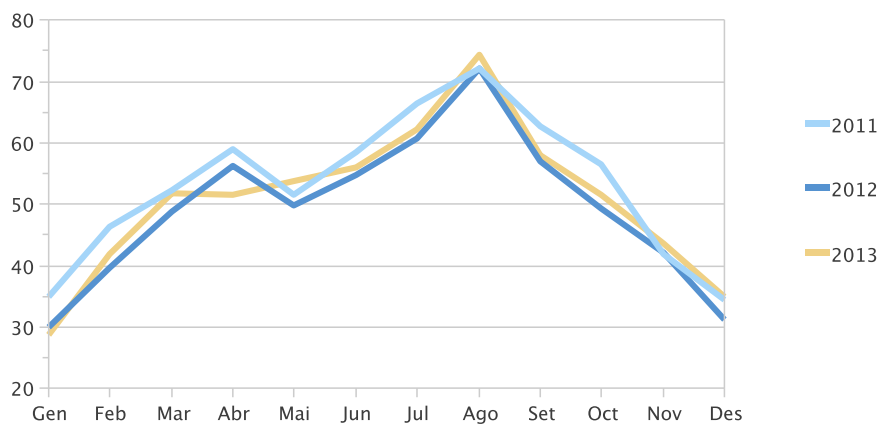

III. DEMOGRAFIA I POBLACIÓ

III. DEMOGRAFÍA Y POBLACIÓN

ÍNDIX

III.1. Resum de moviments registrats al Padró Municipal	
Resum moviments registrats al Padró Municipal per mesos	50
Resum moviments registrats al Padró Municipal per districtes	51
III.2. Naixements i defuncions	
Naixements i defuncions per sexe i trimestre	52
Naixements i defuncions per districte	52
III.3. Migracions registrades	
Immigrants, emigrants i saldo migratori per trimestre.....	53
Immigrants segons edat i sexe	53
Immigrants segons procedència i sexe.....	54
Immigrants segons continent de nacionalitat i sexe	54
Immigrants segons continent de nacionalitat i grups d'edat.....	54
Emigrants segons edat i sexe.....	55
Emigrants segons destinació i sexe	55
Emigrants segons continent de nacionalitat i sexe	55
Emigrants segons continent de nacionalitat i grups d'edat..	56
Immigrants, emigrants i saldo migratori per districte.....	56
III.4. Canvis de domicili intraurbans	
Canvis de domicili per sexe i trimestre	57
Canvis de domicili segons edat i sexe	57
Canvis de domicili entre districtes	58
Canvis de domicili segons valor cadastral mitjà del barri d'eixida i d'arribada	58

ÍNDICE

III.1. Resumen de movimientos registrados en el Padrón Municipal	
Resumen movimientos registrados en el Padrón Municipal por meses.....	50
Resumen movimientos registrados en el Padrón Municipal por distritos.....	51
III.2. Nacimientos y defunciones	
Nacimientos y defunciones por sexo y trimestre	52
Nacimientos y defunciones por distrito	52
III.3. Migraciones registradas	
Inmigrantes, emigrantes y saldo migratorio por trimestre.....	53
Inmigrantes según edad y sexo	53
Inmigrantes según procedencia y sexo	54
Inmigrantes según continente de nacionalidad y sexo	
Inmigrantes según continente de nacionalidad y grupos de edad.....	54
Emigrantes según edad y sexo	55
Emigrantes según destino y sexo	55
Emigrantes según continente de nacionalidad y sexo	55
Emigrantes según continente de nacionalidad y grupos de edad.....	56
Inmigrantes, emigrantes y saldo migratorio por distrito.....	56
III.4. Cambios de domicilio intraurbanos	
Cambios de domicilio por sexo y trimestre	57
Cambios de domicilio según edad y sexo	57
Cambios de domicilio entre distritos	58
Cambios de domicilio según valor catastral medio del barrio de salida y de llegada	58

III.1. Resum de moviments registrats al Padró Municipal*III.1. Resumen de movimientos registrados en el Padrón Municipal***1.1. Resum moviments registrats al Padró Municipal per mesos***1.1. Resumen movimientos registrados en el Padrón Municipal por meses*

		Altes			Baixes		Canvis de		Saldos		
		Naixement	Immigració	Altres	Defunció	Emigració	Altres	domicili	Vegetatiu	Interurbà	Altres
2008	Total	8.345	41.250	3.096	6.840	31.673	7.779	44.988	1.505	9.577	-4.683
2009	Total	7.668	34.916	2.979	6.753	31.265	12.034	48.241	915	3.651	-9.055
2010	Total	7.502	37.204	4.672	6.830	31.385	20.541	50.624	672	5.819	-15.869
2011	Total	7.309	35.988	3.121	6.797	29.100	10.672	47.808	512	6.888	-7.551
2012	Total	7.004	32.479	2.474	6.780	27.309	12.777	44.769	224	5.170	-10.303
	Octubre	634	2.947	150	516	2.436	1.068	3.811	118	511	-918
	Novembre	598	2.351	127	542	2.056	15	3.562	56	295	112
	Desembre	640	2.010	155	587	1.765	8.450	2.835	53	245	-8.295
2013	Gener	573	2.784	277	675	2.331	272	3.935	-102	453	5
	Febrer	508	2.268	247	581	1.962	231	3.519	-73	306	16
	Març	526	2.164	197	639	1.833	171	3.265	-113	331	26
	Abril	496	2.792	192	499	2.503	684	4.237	-3	289	-492
	Maig	552	3.118	227	481	2.534	513	5.053	71	584	-286
	Juny	504	2.304	213	505	2.158	4.434	3.411	-1	146	-4.221
	Juliol	561	2.449	239	534	2.319	536	3.561	27	130	-297
	Agost	543	2.123	185	483	2.028	346	2.823	60	95	-161
	Setembre	554	3.194	252	471	2.430	421	3.631	83	764	-169

Nota: L'últim trimestre dades provisionals.

Font: Fitxer d'altres i baixes del Padró Municipal d'Habitants. Oficina d'Estadística.

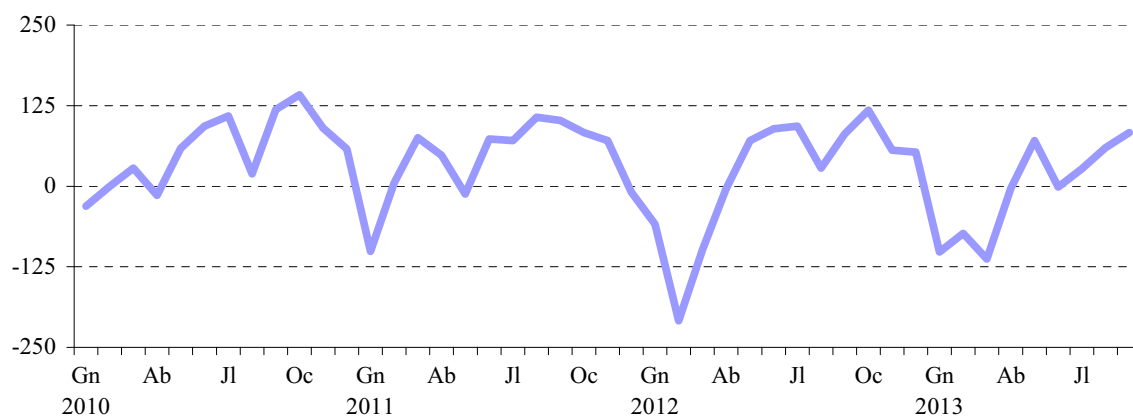
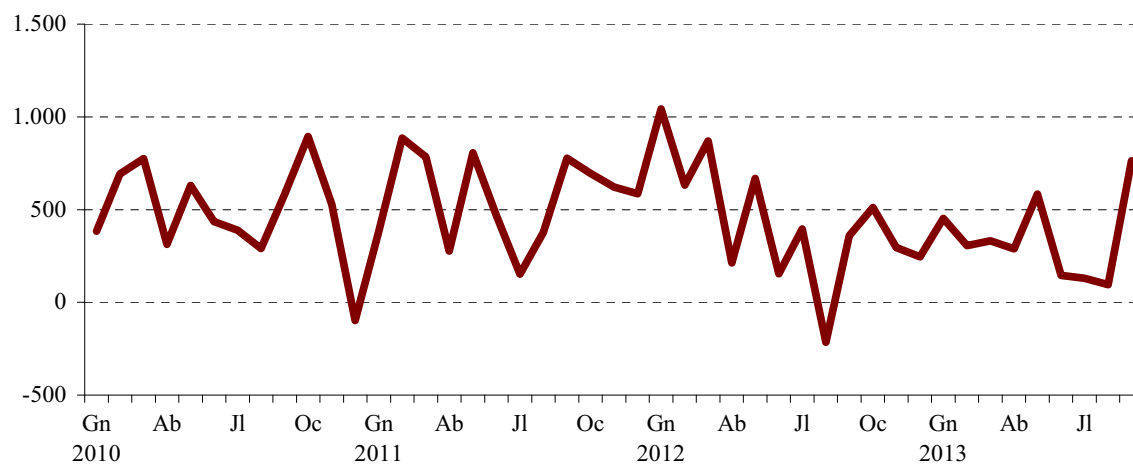
EVOLUCIÓ DEL SALDO VEGETATIU AL PADRÓ MUNICIPAL**EVOLUCIÓ DEL SALDO INTERURBÀ AL PADRÓ MUNICIPAL**

1.2. Resum moviments registrats al Padró Municipal per districtes

1.2. Resumen movimientos registrados en el Padrón Municipal por distritos

	2n trimestre 2013				3r trimestre 2013				Saldo acumulat en 12 mesos
	Creixement vegetatiu	Saldo Migratori Interurbà	Saldo Migratori Intraurbà	Saldo Net*	Creixement vegetatiu	Saldo Migratori Interurbà	Saldo Migratori Intraurbà	Saldo Net*	
València	67	1.019	0	-3.913	170	989	0	532	-11.157
1. Ciutat Vella	-12	111	-23	-129	9	36	14	43	-297
2. l'Eixample	-33	69	-37	-230	9	81	-59	13	-544
3. Extramurs	-39	76	-54	-309	-15	29	-84	-94	-852
4. Campanar	39	124	-9	-13	43	30	2	62	-224
5. la Saïdia	-22	26	-18	-319	-33	54	12	-11	-946
6. el Pla del Real	35	46	-113	-188	9	103	-126	-36	-356
7. l'Olivereta	-24	-17	40	-414	-16	69	-12	-26	-1.162
8. Patraix	10	48	89	-89	9	11	-8	-25	-515
9. Jesús	2	77	-51	-349	13	53	93	89	-801
10. Quatre Carreres	28	51	164	-195	19	133	100	189	-688
11. Pobles Marítims	0	114	-1	-339	-4	143	-32	65	-876
12. Camins al Grau	43	109	-16	-273	30	192	9	162	-776
13. Algirós	-30	52	-11	-246	-7	40	4	32	-635
14. Benimaclet	-5	61	-36	-162	15	56	11	82	-440
15. Rascanya	40	44	17	-292	63	-53	63	47	-931
16. Benicalap	37	-18	15	-276	21	37	10	18	-616
17. Pobles del Nord	-9	18	2	-2	-2	-2	7	2	-43
18. Pobles de l'Oest	3	3	16	-66	0	15	-4	8	-185
19. Pobles del Sud	4	25	26	-22	7	-38	0	-88	-270

Nota: L'últim trimestre dades provisionals. *Els Saldos Net i Acumulat inclouen altres altes i baixes.

Font: Fitxer d'altres i baixes del Padró Municipal d'Habitants. Oficina d'Estadística.

SALDO ACUMULAT EN 12 MESOS PER 100 HABITANTS

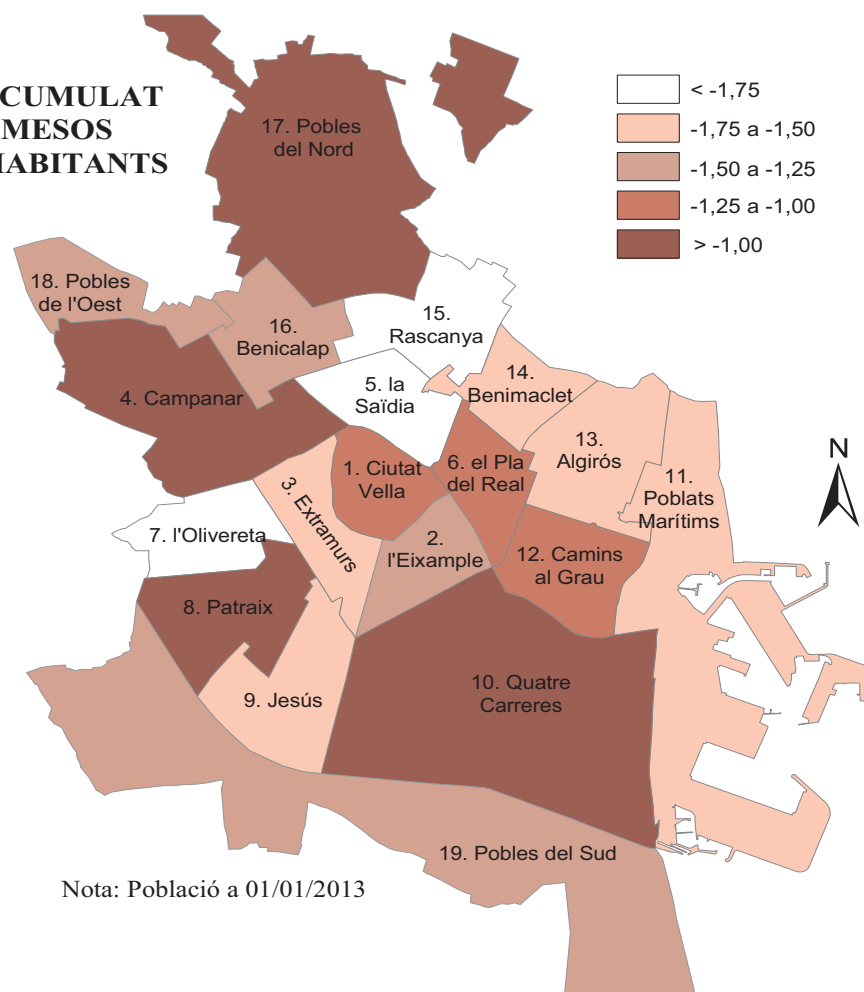

III.2. Naixements i defuncions. Tercer trimestre 2013*III.2. Nacimientos y defunciones. Tercer trimestre 2013***2.1. Naixements i defuncions per sexe i trimestre. 2002-2013***2.1. Nacimientos y defunciones por sexo y trimestre. 2002-2013*

	Naixements			Defuncions			Creixement
	Total	Homes	Dones	Total	Homes	Dones	Vegetatiu
2002 Total	7.232	3.766	3.466	6.981	3.649	3.332	251
2003 Total	7.666	3.868	3.798	7.177	3.683	3.494	489
2004 Total	7.866	4.008	3.858	6.830	3.475	3.355	1.036
2005 Total	8.086	4.067	4.019	7.118	3.519	3.599	968
2006 Total	8.001	4.109	3.892	6.831	3.424	3.407	1.170
2007 Total	8.281	4.308	3.973	6.881	3.378	3.503	1.400
2008 Total	8.345	4.326	4.019	6.840	3.399	3.441	1.505
2009 Total	7.668	4.087	3.581	6.753	3.409	3.344	915
2010 Total	7.502	3.845	3.657	6.830	3.461	3.369	672
2011 Total	7.309	3.705	3.604	6.797	3.374	3.423	512
2012 Total	7.004	3.623	3.381	6.780	3.331	3.449	224
Quart Trimestre	1.872	999	873	1.645	784	861	227
2013 Primer Trimestre	1.607	807	800	1.895	896	999	-288
Segon Trimestre	1.552	807	745	1.485	735	750	67
Tercer Trimestre	1.658	833	825	1.488	709	779	170

Nota: L'últim trimestre dades provisionals.

Font: Fitxer d'altres i baixes del Padró Municipal d'Habitants. Oficina d'Estadística.

2.2. Naixements i defuncions per districte. Segon i tercer trimestre 2013*2.2. Nacimientos y defunciones por distrito. Segundo y tercer trimestre 2013*

	2n trimestre 2013			3r trimestre 2013		
	Naixements	Defuncions	Creixement vegetatiu	Naixements	Defuncions	Creixement vegetatiu
València	1.552	1.485	67	1.658	1.488	170
1. Ciutat Vella	62	74	-12	74	65	9
2. l'Eixample	68	101	-33	104	95	9
3. Extramurs	93	132	-39	96	111	-15
4. Campanar	93	54	39	88	45	43
5. la Saïdia	91	113	-22	71	104	-33
6. el Pla del Real	73	38	35	54	45	9
7. l'Olivereta	78	102	-24	97	113	-16
8. Patraix	98	88	10	113	104	9
9. Jesús	94	92	2	98	85	13
10. Quatre Carreres	154	126	28	152	133	19
11. Pobles Maritims	106	106	0	133	137	-4
12. Camins al Grau	138	95	43	134	104	30
13. Algirós	48	78	-30	62	69	-7
14. Benimaclet	45	50	-5	63	48	15
15. Rascanya	123	83	40	137	74	63
16. Benicalap	105	68	37	96	75	21
17. Pobles del Nord	12	21	-9	12	14	-2
18. Pobles de l'Oest	29	26	3	29	29	0
19. Pobles del Sud	42	38	4	45	38	7

Nota: L'últim trimestre dades provisionals.

Font: Fitxer d'altres i baixes del Padró Municipal d'Habitants. Oficina d'Estadística.

III.3. Migracions registrades. Tercer trimestre 2013*III.3. Migraciones registradas. Tercer trimestre 2013***3.1. Immigrants, emigrants i saldo migratori per trimestre. 2002 - 2013***3.1. Inmigrantes, emigrantes y saldo migratorio por trimestre. 2002 - 2013*

	Immigrants	Emigrants	Saldo Migratori
2002 Total	37.203	25.853	11.350
2003 Total	37.799	29.339	8.460
2004 Total	39.359	29.271	10.088
2005 Total	40.577	31.756	8.821
2006 Total	42.958	33.011	9.947
2007 Total	47.967	33.475	14.492
2008 Total	41.250	31.673	9.577
2009 Total	34.916	31.265	3.651
2010 Total	37.204	31.385	5.819
2011 Total	35.988	29.178	6.810
2012 Total	32.479	27.309	5.170
Quart Trimestre	7.308	6.257	1.051
2013 Primer Trimestre	7.216	6.126	1.090
Segon Trimestre	8.214	7.195	1.019
Tercer Trimestre	7.766	6.777	989

Nota: L'últim trimestre dades provisionals.

Font: Fitxer d'altres i baixes del Padró Municipal d'Habitants. Oficina d'Estadística.

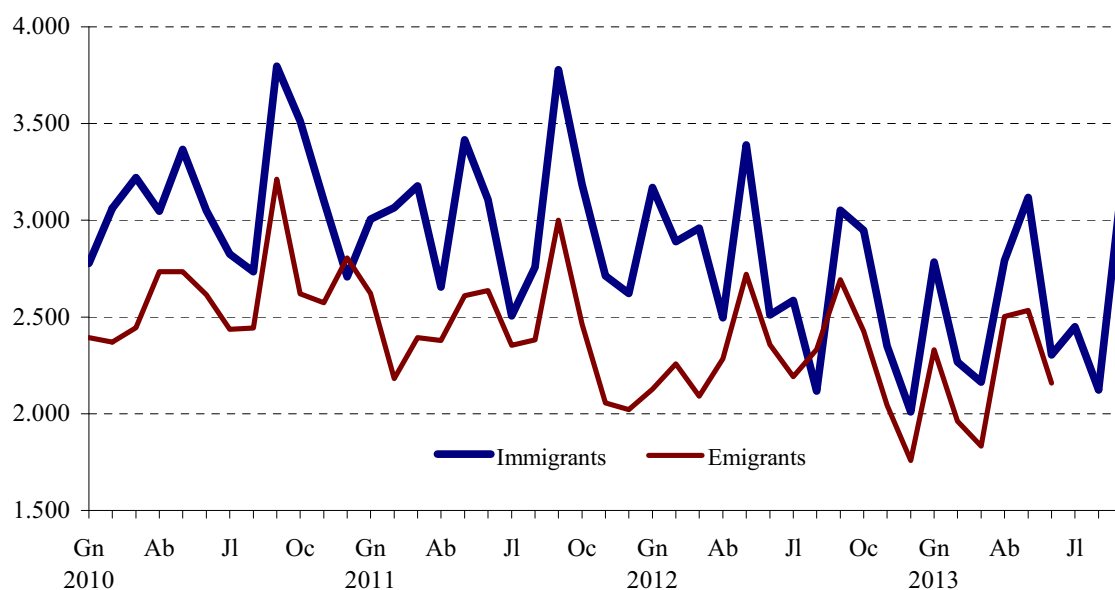
EVOLUCIÓ MENSUAL DE LA MIGRACIÓ REGISTRADA**3.2. Immigrants segons edat i sexe. Tercer trimestre 2013***3.2. Inmigrantes según edad y sexo. Tercer trimestre 2013*

	Total	%	Homes	%	Dones	%
Total	7.766	100,0%	3.917	50,4%	3.849	49,6%
Menys de 16	1.271	16,4%	676	8,7%	595	7,7%
16 a 25	1.465	18,9%	664	8,6%	801	10,3%
26 a 35	2.076	26,7%	1.023	13,2%	1.053	13,6%
36 a 45	1.450	18,7%	801	10,3%	649	8,4%
46 a 55	757	9,7%	401	5,2%	356	4,6%
56 a 64	349	4,5%	197	2,5%	152	2,0%
65 i més	398	5,1%	155	2,0%	243	3,1%

Font: Fitxer d'altres i baixes del Padró Municipal d'Habitants. Oficina d'Estadística.

ESTRUCTURA D'EDAT I SEXE DELS IMMIGRANTS. TERCER TRIMESTRE 2013

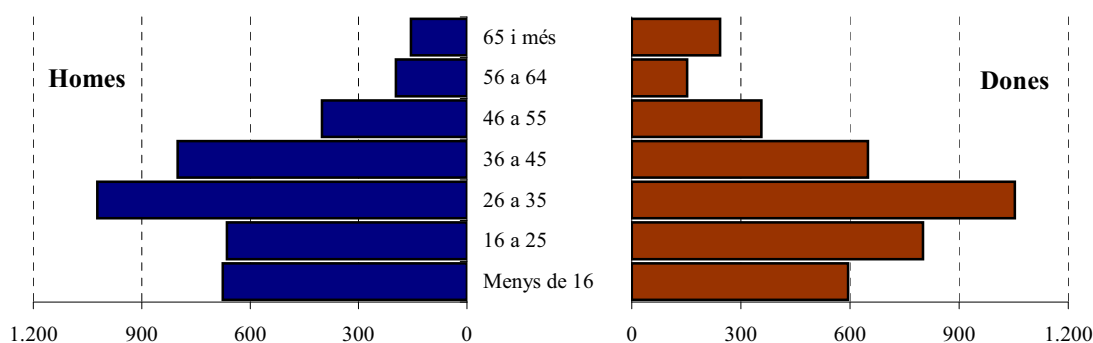

3.3. Immigrants segons procedència i sexe. Tercer trimestre 2013

3.3. Inmigrantes según procedencia y sexo. Tercer trimestre 2013

	Total	%	Homes	%	Dones	%
Total	7.766	100,0	3.917	50,4	3.849	49,6
l'Horta	2.020	26,0	997	12,8	1.023	13,2
Resta de la Comunitat	1.747	22,5	876	11,3	871	11,2
Resta de l'Estat	2.311	29,8	1.222	15,7	1.089	14,0
Estranger	1.688	21,7	822	10,6	866	11,2

Font: Fitxer d'altres i baixes del Padró Municipal d'Habitants. Oficina d'Estadística.

3.4. Immigrants segons continent de nacionalitat i sexe. Tercer trimestre 2013

3.4. Inmigrantes según continente de nacionalidad y sexo. Tercer trimestre 2013

	Total	%	Homes	%	Dones	%
Total	7.766	100%	3.917	50,4%	3.849	49,6%
Espanya	4.330	56%	2.140	27,6%	2.190	28,2%
Unió Europea (26 països)	909	12%	426	5,5%	483	6,2%
Resta d'Europa	210	3%	76	1,0%	134	1,7%
Àfrica	436	6%	250	3,2%	186	2,4%
Amèrica del Nord	81	1%	43	0,6%	38	0,5%
Amèrica Central	183	2%	70	0,9%	113	1,5%
Amèrica del Sud	884	11%	401	5,2%	483	6,2%
Àsia, Oceania i Altres	733	9%	511	6,6%	222	2,9%

Font: Fitxer d'altres i baixes del Padró Municipal d'Habitants. Oficina d'Estadística.

3.5. Immigrants segons continent de nacionalitat i grups d'edat. Tercer trimestre 2013

3.5. Inmigrantes según continente de nacionalidad y grupos de edad. Tercer trimestre 2013

	Total	%	Menys de 16 anys	%	16-64 anys	%	65 i més anys	%
Total	7.766	100,0%	1.271	16,4%	6.097	78,5%	398	5,1%
Espanya	4.330	55,8%	768	9,9%	3.212	41,4%	350	4,5%
Unió Europea (26 països)	909	11,7%	139	1,8%	752	9,7%	18	0,2%
Resta d'Europa	210	2,7%	37	0,5%	168	2,2%	5	0,1%
Àfrica	436	5,6%	81	1,0%	352	4,5%	3	0,0%
Amèrica del Nord	81	1,0%	19	0,2%	58	0,7%	4	0,1%
Amèrica Central	183	2,4%	27	0,3%	152	2,0%	4	0,1%
Amèrica del Sud	884	11,4%	122	1,6%	750	9,7%	12	0,2%
Àsia, Oceania i Altres	733	9,4%	78	1,0%	653	8,4%	2	0,0%

Font: Fitxer d'altres i baixes del Padró Municipal d'Habitants. Oficina d'Estadística.

3.6. Emigrants segons edat i sexe. Tercer trimestre 2013

3.6. Emigrantes según edad y sexo. Tercer trimestre 2013

	Total	%	Homes	%	Dones	%
Total	6.777	100,0%	3.473	51,2%	3.304	48,8%
Menys de 16	1.106	16,3%	557	8,2%	549	8,1%
16 a 25	998	14,7%	474	7,0%	524	7,7%
26 a 35	1.901	28,1%	976	14,4%	925	13,6%
36 a 45	1.335	19,7%	756	11,2%	579	8,5%
46 a 55	663	9,8%	359	5,3%	304	4,5%
56 a 64	264	3,9%	146	2,2%	118	1,7%
65 i més	510	7,5%	205	3,0%	305	4,5%

Font: Fitxer d'altres i baixes del Padró Municipal d'Habitants. Oficina d'Estadística.

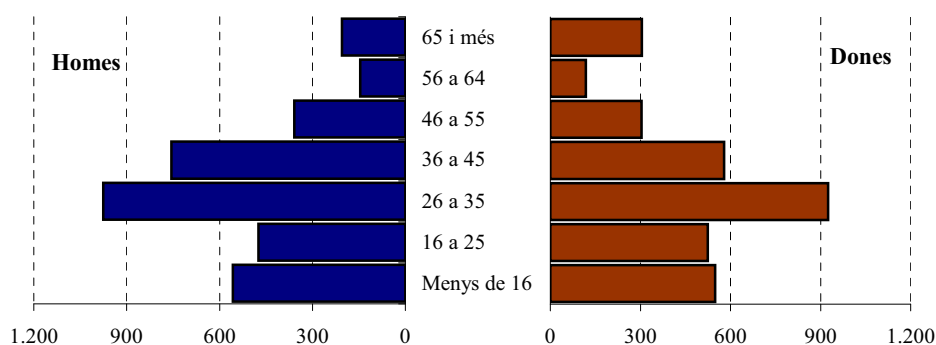
ESTRUCTURA D'EDAT I SEXE DELS EMIGRANTS. TERCER TRIMESTRE 2013**3.7. Emigrants segons destinació i sexe. Tercer trimestre 2013**

3.7. Emigrantes según destino y sexo. Tercer trimestre 2013

	Total	%	Homes	%	Dones	%
Total	6.777	100,0%	3.473	51,2%	3.304	48,8%
l'Horta	2.065	30,5%	1.021	15,1%	1.044	15,4%
Resta de la Comunitat	1.788	26,4%	918	13,5%	870	12,8%
Resta de l'estat	2.245	33,1%	1.184	17,5%	1.061	15,7%
Estranger	679	10,0%	350	5,2%	329	4,9%

Font: Fitxer d'altres i baixes del Padró Municipal d'Habitants. Oficina d'Estadística.

3.8. Emigrants segons continent de nacionalitat i sexe. Tercer trimestre 2013

3.8. Emigrantes según continente de nacionalidad y sexo. Tercer trimestre 2013

	Total	%	Homes	%	Dones	%
Total	6.777	100,0%	3.473	51,2%	3.304	48,8%
Espanya	4.797	70,8%	2.404	35,5%	2.393	35,3%
Unió Europea (26 països)	363	5,4%	169	2,5%	194	2,9%
Resta d'Europa	78	1,2%	31	0,5%	47	0,7%
Àfrica	292	4,3%	181	2,7%	111	1,6%
Amèrica del Nord	9	0,1%	7	0,1%	2	0,0%
Amèrica Central	98	1,4%	33	0,5%	65	1,0%
Amèrica del Sud	640	9,4%	269	4,0%	371	5,5%
Àsia, Oceania i Altres	500	7,4%	379	5,6%	121	1,8%

Font: Fitxer d'altres i baixes del Padró Municipal d'Habitants. Oficina d'Estadística.

3.9. Emigrants segons continent de nacionalitat i grups d'edat. Tercer trimestre 2013

3.9. Emigrantes según continente de nacionalidad y grupos de edad. Tercer trimestre 2013

	Total	%	Menys de 16 anys	%	16-64 anys	%	65 i més anys	%
Total	6.777	100,0%	1.106	16,3%	5.161	76,2%	510	7,5%
Espanya	4.797	70,8%	860	12,7%	3.453	51,0%	484	7,1%
Unió Europea (26 països)	363	5,4%	57	0,8%	300	4,4%	6	0,1%
Resta d'Europa	78	1,2%	6	0,1%	69	1,0%	3	0,0%
Àfrica	292	4,3%	53	0,8%	239	3,5%	0	0,0%
Amèrica del Nord	9	0,1%	0	0,0%	7	0,1%	2	0,0%
Amèrica Central	98	1,4%	13	0,2%	80	1,2%	5	0,1%
Amèrica del Sud	640	9,4%	63	0,9%	567	8,4%	10	0,1%
Àsia, Oceania i Altres	500	7,4%	54	0,8%	446	6,6%	0	0,0%

Font: Fitxer d'altres i baixes del Padró Municipal d'Habitants. Oficina d'Estadística.

3.10. Immigrants, emigrants i saldo migratori per districte. Segon i tercer trimestre 2013

3.10. Inmigrantes, emigrantes y saldo migratorio por distrito. Segundo y tercer trimestre 2013

	2n trimestre 2013			3r trimestre 2013		
	Immigrants	Emigrants	Saldo Migratori	Immigrants	Emigrants	Saldo Migratori
València	8.214	7.195	1.019	7.766	6.777	989
1. Ciutat Vella	353	242	111	311	275	36
2. l'Eixample	437	368	69	412	331	81
3. Extramurs	492	416	76	442	413	29
4. Campanar	491	367	124	384	354	30
5. la Saïdia	476	450	26	438	384	54
6. el Pla del Real	270	224	46	313	210	103
7. l'Olivereta	583	600	-17	528	459	69
8. Patraix	530	482	48	438	427	11
9. Jesús	548	471	77	516	463	53
10. Quatre Carreres	711	660	51	745	612	133
11. Pobles Marítims	582	468	114	564	421	143
12. Camins al Grau	692	583	109	712	520	192
13. Algirós	351	299	52	347	307	40
14. Benimaclet	323	262	61	306	250	56
15. Rascanya	517	473	44	476	529	-53
16. Benicalap	419	437	-18	448	411	37
17. Pobles del Nord	81	63	18	65	67	-2
18. Pobles de l'Oest	158	155	3	158	143	15
19. Pobles del Sud	200	175	25	163	201	-38

Nota: L'últim trimestre dades provisionals.

Font: Fitxer d'altres i baixes del Padró Municipal d'Habitants. Oficina d'Estadística.

III.4. Canvis de domicili intraurbans. Tercer trimestre 2013*III.4. Cambios de domicilio intraurbanos. Tercer trimestre 2013***4.1. Canvis de domicili per sexe i trimestre. 2002-2013***4.1. Cambios de domicilio por sexo y trimestre. 2002-2013*

	Total	Homes	Dones
2002 Total	34.573	16.846	17.727
2003 Total	42.151	20.628	21.523
2004 Total	44.542	21.993	22.549
2005 Total	43.316	21.693	21.623
2006 Total	44.490	22.252	22.238
2007 Total	42.775	21.200	21.575
2008 Total	44.988	22.380	22.608
2009 Total	48.241	23.872	24.369
2010 Total	50.624	25.047	25.577
2011 Total	47.808	23.503	24.305
2012 Total	44.769	21.963	22.806
Quart Trimestre	10.209	4.998	5.211
2013 Primer Trimestre	10.719	5.262	5.457
Segon trimestre	12.701	6.047	6.654
Tercer trimestre	10.015	4.842	5.173

Font: Fitxer d'altres i baixes del Padró Municipal d'Habitants. Oficina d'Estadística.

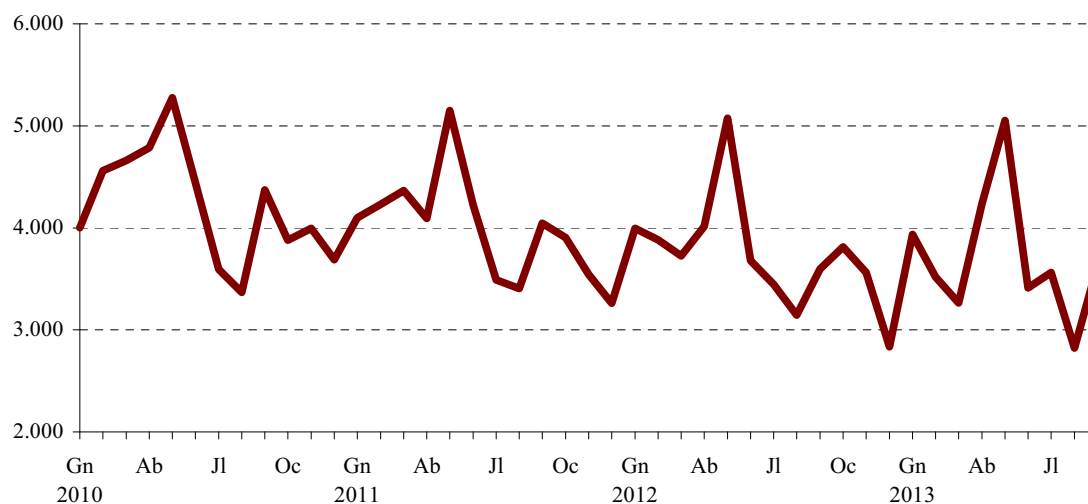
EVOLUCIÓ MENSUAL DELS CANVIS DE DOMICILI**4.2. Canvis de domicili segons edat i sexe. Tercer trimestre 2013***4.2. Cambios de domicilio según edad y sexo. Tercer trimestre 2013*

	Total	%	Homes	%	Dones	%
Total	10.015	100,0%	4.842	48,3%	5.173	51,7%
Menys de 16 anys	1.974	19,7%	1.013	10,1%	961	9,6%
De 16 a 25 anys	1.314	13,1%	628	6,3%	686	6,8%
De 26 a 35 anys	2.627	26,2%	1.218	12,2%	1.409	14,1%
De 36 a 45 anys	2.132	21,3%	1.048	10,5%	1.084	10,8%
De 46 a 55 anys	1.128	11,3%	574	5,7%	554	5,5%
De 56 a 64 anys	473	4,7%	216	2,2%	257	2,6%
De 65 i més anys	367	3,7%	145	1,4%	222	2,2%

4.3. Canvis de domicili entre districtes. Tercer trimestre 2013

4.3. Cambios de domicilio entre distritos. Tercer trimestre 2013

	Districte d'eixida																			Total
	1	2	3	4	5	6	7	8	9	10	11	12	13	14	15	16	17	18	19	
Districte d'arribada																				
1	112	35	43	14	11	19	6	7	7	15	10	17	4	8	6	2	2	9	3	330
2	34	183	22	16	10	23	11	6	16	57	19	17	9	3	17	4	0	1	7	455
3	29	29	252	20	26	7	41	35	23	32	6	27	14	10	10	26	0	6	5	598
4	16	10	38	159	33	6	17	10	18	12	1	4	4	4	33	48	0	3	3	419
5	29	7	20	38	230	23	20	13	2	9	7	24	13	33	97	69	0	3	3	640
6	13	16	6	1	17	86	4	7	3	9	5	26	22	16	17	2	0	1	3	254
7	12	18	77	22	7	4	347	60	20	15	12	14	13	11	17	9	0	4	14	676
8	8	9	52	11	11	5	87	257	78	20	11	13	6	9	14	14	2	1	1	609
9	3	23	61	7	17	1	37	113	361	41	17	17	14	8	7	10	1	2	11	751
10	10	115	24	18	10	23	16	26	37	554	55	47	15	14	19	13	1	3	31	1.031
11	7	10	9	10	9	10	11	7	15	36	511	102	39	16	11	11	1	3	9	827
12	5	22	21	16	18	41	8	24	14	51	118	488	58	10	14	12	1	0	9	930
13	7	6	11	1	7	43	16	3	3	2	43	69	115	14	13	8	0	3	1	365
14	13	4	11	9	33	39	12	8	6	15	13	8	14	157	25	3	2	2	1	375
15	13	9	18	31	111	26	23	13	19	23	10	16	10	39	371	49	0	1	1	783
16	4	10	13	35	70	8	20	16	9	19	5	21	8	12	41	278	10	2	0	581
17	0	1	2	1	0	5	0	0	0	4	6	4	0	0	1	1	11	2	0	38
18	0	0	1	5	4	7	4	5	0	3	2	1	0	0	3	6	0	97	1	139
19	1	7	1	3	4	4	8	7	27	14	8	6	3	0	4	6	0	0	111	214
Total	316	514	682	417	628	380	688	617	658	931	859	921	361	364	720	571	31	143	214	10.015

Font: Fitxer d'altres i baixes del Padró Municipal d'Habitants. Oficina d'Estadística.

4.4. Canvis de domicili segons valor cadastral mitjà del barri d'eixida i d'arribada. Tercer trimestre 2013

4.4. Cambios de domicilio según valor catastral medio del barrio de salida y de llegada. Tercer trimestre 2013

	Valor cadastral mitjà dels habitatges del barri d'eixida					
	Total	<=16.000	16.001-20.000	20.001-26.000	26.001-35.000	>35.000
Barri d'arribada						
Total	10.015	1.182	1.481	4.522	1.588	1.242
Mateix barri	3.182	410	546	1.524	409	293
<= 16.000	658	84	166	304	81	23
16.001-20.000	1.065	189	160	526	115	75
20.001-26.000	3.130	386	418	1.387	572	367
26.001-35.000	1.151	86	141	467	218	239
>35.000	829	27	50	314	193	245

Nota: Dades en Euros. Vegeu apartat de conceptes.

Font: Fitxer d'altres i baixes del Padró Municipal d'Habitants. Oficina d'Estadística.

IV. EDIFICACIÓ I HABITATGE

IV. EDIFICACIÓN Y VIVIENDA

ÍNDEX

IV.1. Llicències urbanístiques municipals.

Llicències de construcció i ocupació d'habitatges.....	60
Llicències de construcció i ocupació d'habitatges segons districte	60

IV.2. Habitatges visats.

Habitatges visats.	61
Edificis visats en la ciutat de València segons tipus.....	62

IV.3. Preus per m² dels habitatges lliures.

Preu mitjà trimestral per m ² dels habitatges lliures.....	63
---	----

IV.4. Nombre de taxacions d'habitatges lliures.

Nombre de taxacions d'habitatges lliures	64
--	----

ÍNDICE

IV.1. Licencias urbanísticas municipales.

Licencias de construcción y ocupación de viviendas	60
Licencias de construcción y ocupación de viviendas según distrito.....	60

IV.2. Viviendas visadas.

Viviendas visadas.	61
Edificios visados en la ciudad de Valencia según tipo.....	62

IV.3. Precios por m² de las viviendas libres .

Precio medio trimestral por m ² de las viviendas. libres	63
---	----

IV.4. Número de tasaciones de viviendas libres.

Número de tasaciones de viviendas libres.....	64
---	----

Licencias Urbanísticas Municipales. Trimestre 4 / 2013

Llicències Urbanístiques Municipals. Trimestre 4 / 2013

1. Licencias de construcción y ocupación de viviendas

1. Llicències de construcció i ocupació d'habitatges

		Llicències de construcció d'habitatges	Edificis en llicències de construcció d'habitatges	Habitatges en llicències de construcció d'habitatge	Llicències d'ocupació d'habitatges	Edificis en llicències d'ocupació d'habitatges	Habitatges en llicències d'ocupació d'habitatges
2012	Quart trimestre	12	13	259	35	49	517
2013	Primer trimestre	6	7	64	24	30	195
	Segon trimestre	3	3	3	19	19	69
	Tercer trimestre	5	6	98	12	14	59
	Quart trimestre	1	1	1	16	21	120

Fuente: Licencias de Construcción y Ocupación. Oficina de Estadística. Ayuntamiento de Valencia.
 Font: Llicències de Construcció i Ocupació. Oficina d'Estadística. Ajuntament de València.

Viviendas con licencia de ocupación
 Habitatges amb llicència d'ocupació

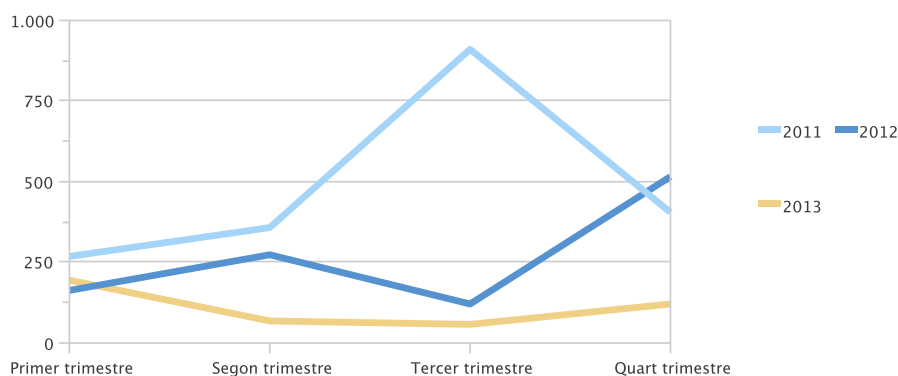

2. Licencias de construcción y ocupación de viviendas según distrito

2. Llicències de construcció i ocupació d'habitatges segons districte

	Llicències de construcció d'habitatges	Edificis en llicències de construcció d'habitatges	Habitatges en llicències de construcció d'habitatge	Llicències d'ocupació d'habitatges	Edificis en llicències d'ocupació d'habitatges	Habitatges en llicències d'ocupació d'habitatges
Total	16	1	1	16	21	120
1. Ciutat Vella	0	0	0	4	5	28
2. l'Eixample	0	0	0	1	1	1
3. Extramurs	0	0	0	2	2	17
4. Campanar	0	0	0	0	0	0
5. la Saïdia	0	0	0	0	0	0
6. el Pla del Real	1	1	1	0	0	0
7. l'Olivereta	0	0	0	1	1	2
8. Patraix	0	0	0	0	0	0
9. Jesús	0	0	0	0	0	0
10. Quatre Carreres	0	0	0	0	0	0
11. Pobles Marítims	0	0	0	4	4	4
12. Camins al Grau	0	0	0	0	0	0
13. Algirós	0	0	0	0	0	0
14. Benimaclet	0	0	0	1	2	2
15. Rascanya	0	0	0	0	0	0
16. Benicalap	0	0	0	0	0	0
17. Pobles del Nord	0	0	0	2	5	65
18. Pobles de l'Oest	0	0	0	1	1	1
19. Pobles del Sud	0	0	0	0	0	0

Fuente: Licencias de Construcción y Ocupación. Oficina de Estadística. Ayuntamiento de Valencia.
 Font: Llicències de Construcció i Ocupació. Oficina d'Estadística. Ajuntament de València.

Visados de dirección de obra de los Colegios de Arquitectos Técnicos. 12 / 2013

Visats de direcció d'obra dels Col·legis d'Arquitectes Tècnics. 12 / 2013

1. Viviendas visadas

1. Habitatges visats

	Valencia / València	Barcelona	Madrid	Málaga / Màlaga	Sevilla	Zaragoza / Saragossa	Comunitat Valenciana	España / Espanya
2009	1.338	2.584	3.375	808	1.677	2.269	11.464	146.640
2010	1.363	4.149	5.087	687	2.402	3.053	9.596	127.543
2011	1.021	3.601	9.392	584	1.768	1.652	7.271	109.865
2012	742	1.731	3.652	494	1.036	1.105	4.895	69.656
2013	759	2.463	4.495	360	342	953	5.362	58.514

		Valencia / València	Barcelona	Madrid	Málaga / Màlaga	Sevilla	Zaragoza / Saragossa	Comunitat Valenciana	España / Espanya
2012	Desembre	52	48	113	26	17	128	388	4.157
2013	Gener	87	219	201	15	21	234	469	4.976
	Febrer	80	139	665	167	20	177	478	6.176
	Març	39	405	127	72	22	82	534	4.758
	Abril	43	129	561	12	31	20	461	4.840
	Maig	62	200	372	9	16	69	493	5.003
	Juny	136	135	194	9	31	84	424	5.175
	Juliol	73	323	418	11	32	50	500	6.525
	Agost	6	109	140	41	25	41	246	3.021
	Setembre	51	217	233	8	23	31	352	4.188
	Octubre	84	250	427	3	32	28	478	5.366
	Novembre	47	152	435	5	72	90	476	4.385
	Desembre	51	185	722	8	17	47	451	4.101

Fuente: Ministerio de Fomento.
Font: Ministeri de Foment.

Viviendas visadas en la ciudad de Valencia

Habitatges visats a la ciutat de València

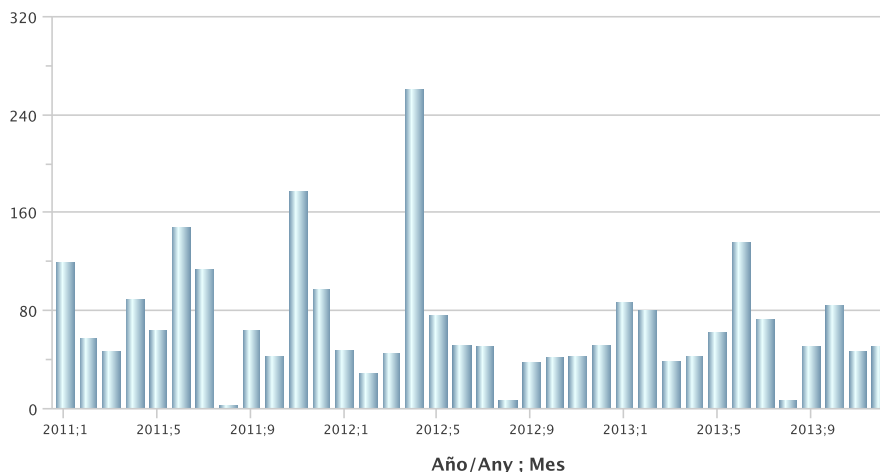

2. Edificios visados en la ciudad de Valencia según tipo
2. Edificis visats en la ciutat de València segons tipus

	2012	2013											
	Des	Gen	Feb	Mar	Abr	Mai	Jun	Jul	Ago	Set	Oct	Nov	Des
Edificis	72	71	63	52	70	105	77	123	14	78	107	64	85
Edificis no residencials	13	23	21	10	19	25	20	32	5	18	34	13	25
Edificis residencials	59	48	42	42	51	80	57	91	9	60	73	51	60

Fuente: Ministerio de Fomento.
 Font: Ministeri de Foment.

Edificios visados en la ciudad de Valencia
Edificis visats a la ciutat de València

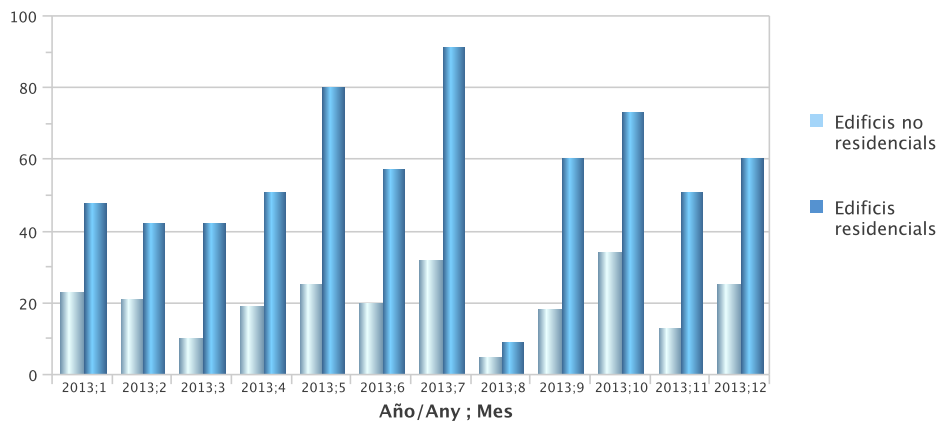

Precios por metro cuadrado de las viviendas libres. Trimestre 4 / 2013

Preus per metre quadrat dels habitatges lliures. Trimestre 4 / 2013

1. Precio medio trimestral por metro cuadrado de las viviendas libres

1. Preu mitjà trimestral per metre quadrat dels habitatges lliures

		2012		2013		
		Quart trimestre	Primer trimestre	Segon trimestre	Tercer trimestre	Quart trimestre
Total	Valencia / València	1.325,30	1.334,60	1.301,00	1.214,60	1.296,80
	Barcelona	2.608,70	2.452,00	2.424,00	2.466,30	2.446,50
	Madrid	2.480,80	2.427,90	2.418,50	2.441,50	2.438,50
	Málaga / Màlaga	1.470,00	1.544,70	1.449,80	1.388,60	1.318,70
	Sevilla	1.736,60	1.729,80	1.646,00	1.608,00	1.611,50
	Zaragoza / Saragossa	1.577,20	1.486,30	1.461,60	1.361,80	1.333,10
	Comunitat Valenciana	1.149,10	1.143,00	1.145,10	1.154,10	1.128,30
	España / Espanya	1.531,20	1.516,40	1.502,80	1.495,30	1.466,90
Habitatges fins a 2 anys d'antiguitat	Valencia / València					1.707,80
	Barcelona	3.079,60	2.765,40	2.960,90	2.769,80	2.738,20
	Madrid	2.843,50	2.761,40	2.952,40	2.797,40	2.643,90
	Málaga / Màlaga	2.046,50	1.837,20	1.645,70	1.683,20	1.539,30
	Sevilla	2.213,90				1.759,40
	Zaragoza / Saragossa	2.210,30		1.584,10		1.415,30
	Comunitat Valenciana	1.298,60	1.284,30	1.293,30	1.312,70	1.275,80
	España / Espanya	1.587,70	1.570,20	1.567,10	1.564,00	1.536,50
Habitatges amb més de 2 anys d'antiguitat	Valencia / València	1.316,60	1.326,30	1.298,40	1.206,70	1.289,20
	Barcelona	2.578,30	2.447,50	2.417,60	2.456,60	2.437,30
	Madrid	2.459,30	2.421,40	2.401,70	2.408,50	2.419,90
	Málaga / Màlaga	1.415,80	1.534,10	1.444,50	1.371,50	1.313,30
	Sevilla	1.715,20	1.727,10	1.639,60	1.602,00	1.608,60
	Zaragoza / Saragossa	1.517,00	1.483,20	1.454,50	1.359,10	1.323,90
	Comunitat Valenciana	1.057,10	1.057,10	1.059,60	1.064,60	1.041,60
	España / Espanya	1.515,20	1.499,90	1.479,90	1.472,70	1.444,70

Nota: Las celdas en blanco corresponden a datos no representativos o sin observaciones. Fuente: Ministerio de Fomento.
 Nota: Les cel·les en blanc corresponen a dades no representatives o sense observacions. Font: Ministeri de Foment.

Precio por metro cuadrado de las viviendas libres
 Preu per metre quadrat dels habitatges lliures

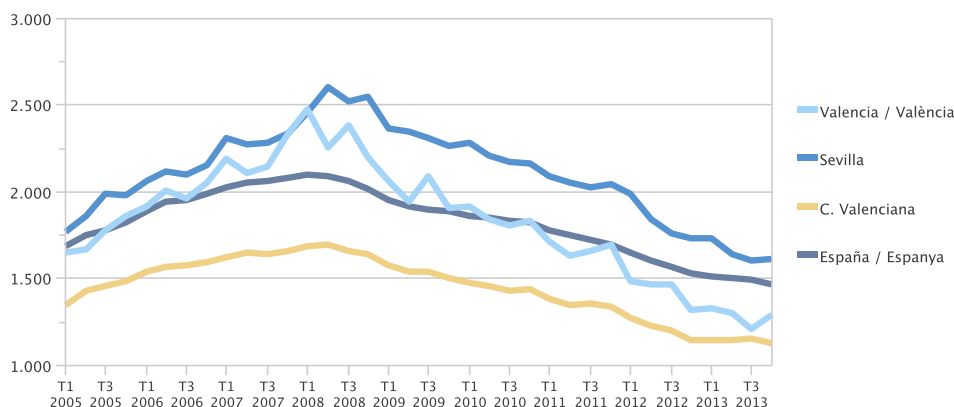

2. Número de tasaciones de viviendas libres

2. Nombre de taxacions d'habitatges lliures

		2012		2013		
		Quart trimestre	Primer trimestre	Segon trimestre	Tercer trimestre	Quart trimestre
Total	Valencia / València	881	1.175	1.153	751	1.431
	Barcelona	3.046	1.968	2.118	1.447	2.837
	Madrid	4.421	4.599	4.239	2.808	5.851
	Málaga / Màlaga	691	889	802	474	917
	Sevilla	576	887	961	595	1.334
	Zaragoza / Saragossa	779	863	799	473	1.142
	Comunitat Valenciana	9.421	10.279	11.298	7.923	15.732
	España / Espanya	72.711	78.397	82.209	53.664	104.138

		2012		2013		
		Quart trimestre	Primer trimestre	Segon trimestre	Tercer trimestre	Quart trimestre
Habitatges fins a 2 anys d'antiguitat	Valencia / València	10	15	8	11	26
	Barcelona	185	28	25	45	87
	Madrid	248	88	129	238	485
	Málaga / Màlaga	59	31	21	26	22
	Sevilla	25	14	16	13	26
	Zaragoza / Saragossa	68	19	44	7	115
Habitatges amb més de 2 anys d'antiguitat	Valencia / València	871	1.160	1.145	740	1.405
	Barcelona	2.861	1.940	2.093	1.402	2.750
	Madrid	4.173	4.511	4.110	2.570	5.366
	Málaga / Màlaga	632	858	781	448	895
	Sevilla	551	873	945	582	1.308
	Zaragoza / Saragossa	711	844	755	466	1.027

Fuente: Ministerio de Fomento.

Font: Ministeri de Foment.

Tasaciones de viviendas libres en Valencia
Taxacions d'habitatges lliures a València

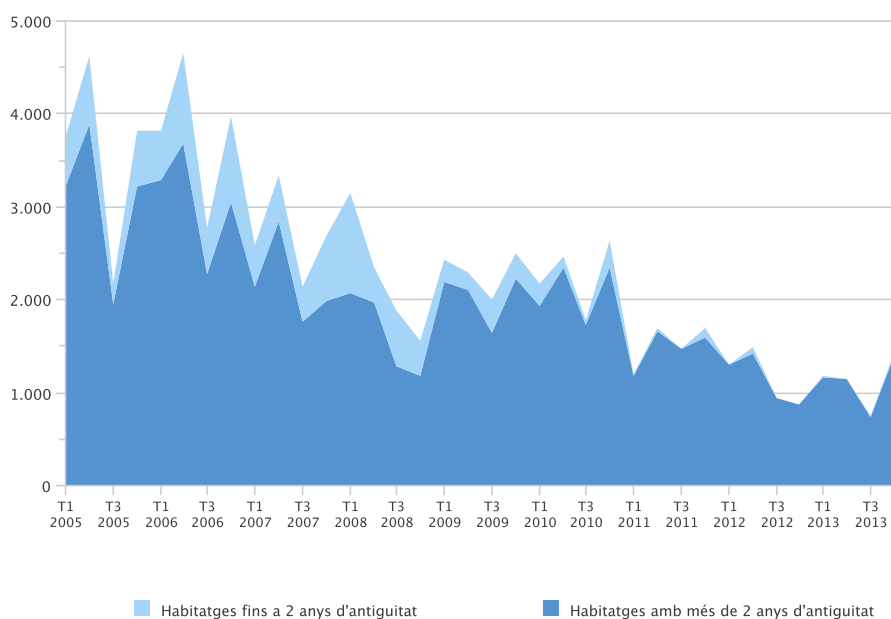

V. MEDI AMBIENT

V. MEDIO AMBIENTE

ÍNDEX

V.1. Observacions meteorològiques.

Observacions meteorològiques. Mes a mes	66
Observacions del vent. Mes a mes	67

V.2. Contaminació atmosfèrica.

Contaminació atmosfèrica. Mitjana mensual.....	68
--	----

V.3. Contaminació acústica.

Nivell sonor (soroll) en dBA. Mitjana per hora del dia	69
--	----

ÍNDICE

V.1. Observaciones meteorológicas.

Observaciones meteorológicas. Mes a mes	66
Observaciones del viento. Mes a mes	67

V.2. Contaminación atmosférica.

Contaminación atmosférica. Media mensual.....	68
---	----

V.3. Contaminación acústica.

Nivel sonoro (ruido) en dBA. Media por hora del día	69
---	----

V.1. Observacions meteorològiques. Quart Trimestre 2013*V.1. Observaciones meteorológicas. Cuarto Trimestre 2013***1.1. Observacions meteorològiques. Mes a mes***1.1. Observaciones meteorológicas. Mes a mes*

		Temperatura en graus centígrads				Temperatura Mitjana	Precipitació	
		Màxima		Mínima			l/m ²	Dies
		absoluta	mitjana	absoluta	mitjana			
2013	Gener	24,6	18,8	4,9	8,7	13,7	4,9	3
	Febrer	24,9	17,0	4,3	8,4	12,7	65,8 *	6 *
	Març	24,6 *	19,8 *	5,4 *	11,9 *	15,9 *	60,5 *	6 *
	Abril	26,9	19,5	5,6	11,7	15,6	90,5	11
	Maig	32,1	22,5	8,8	13,8	18,2	11,6	7
	Juny	29,1	25,7	14,3	18,0	21,8	9,8 *	3 *
	Juliol	36,4	29,7	18,9	22,4	26,1	3,3	4
	Agost	32,8	28,9	18,4	22,5	25,7	33,9	6
	Setembre	31,9	27,8	17,6	20,4	24,2	0,0	0
	Octubre	34,5	26,8	11,7	18,3	22,6	12,2	1
	Novembre	31,4	20,6	3,4	11,2	15,9	10,0	4
	Desembre	19,3 *	16,6 *	4,1 *	7,7 *	12,1 *	8,2 *	3 *

		Vent		Insolació**		% Humitat relativa	Pressió** hPa	Dies segons nuvolositat**		
		Velocitat km/h		Hores	%			Clars	Núvols	Coberts
		màxima	mitjana							
2013	Gener	69	8	192,7	64	46	1.009,8	6	21	4
	Febrer	66	8	181,6	61	47	1.008,1	5	19	4
	Març	63 *	10 *	174,1	47	52 *	999,5	3	19	9
	Abril	63	8	206,4	52	55	1.007,1	6	15	9
	Maig	72	7	232,6	52	50	1.006,7	6	23	2
	Juny	43 *	7 *	317,6	71	54 *	1.009,7	15	15	0
	Juliol	46	5	341,3	75	56	1.009,6	17	14	0
	Agost	43	5	233,4	55	59	1.009,1	10	17	4
	Setembre	57	5	228,2	61	57	1.009,1	5	24	1
	Octubre	44	4	205,9	60	54	1.009,3	6	24	1
	Novembre	56	7	187,9	62	45	1.009,4 *	8	21	1
	Desembre	64 *	4 *	147,8	50	55	1.016,6	10	15	6

Nota: (*) corresponen a variables per a les quals pot ser no estiguen totes les mesures diàries. (**) corresponen a l'estació de Manises.

Font: Estació Vivers. Centre Meteorològic Territorial de València. Institut Nacional de Meteorologia.

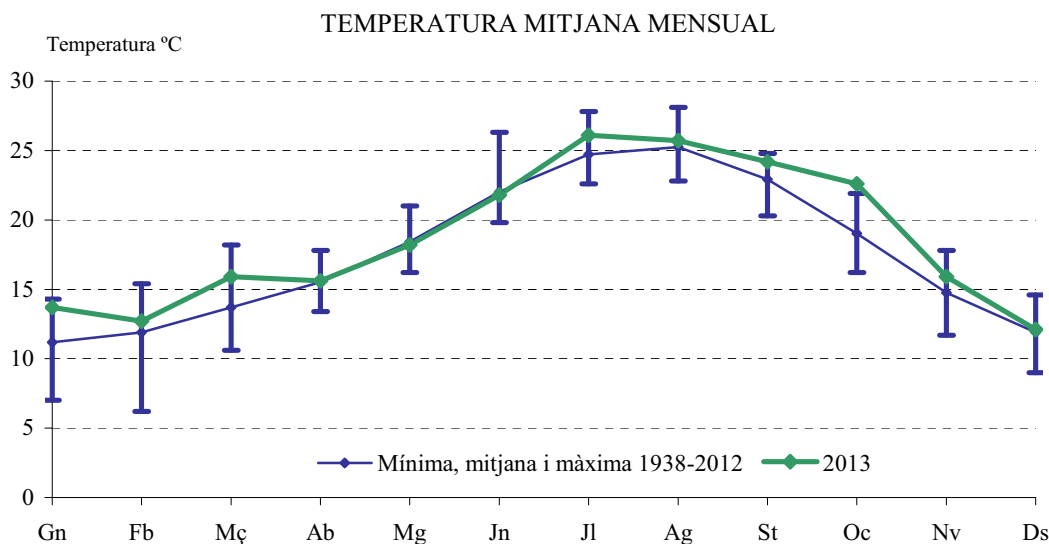

1.2. Observacions del vent. Mes a mes*1.2. Observaciones del viento. Mes a mes*

			N	NNE	NE	ENE	E	ESE	SE	SSE	S	SSO	SO	OSO	O	ONO	NO	NNO	CALMA
2013	Gener	%	3	1	0	1	0	1	0	1	2	5	11	20	28	9	2	5	11
		km/h	2	3	0	2	0	6	0	8	4	5	7	10	12	9	6	11	
Febrer	%	11	2	0	1	4	7	1	5	1	2	4	8	24	1	7	14	8	
	km/h	15	5	0	3	3	5	3	6	7	8	12	10	9	2	9	10		
Març	%	10*	2*	1*	0*	1*	6*	2*	1*	3*	5*	8*	23*	25*	3*	1*	1*	8*	
	km/h	7*	6*	2*	0*	2*	11*	9*	3*	6*	7*	10*	13*	12*	8*	12*	6*		
Abril	%	20	11	1	1	8	10	4	2	0	0	4	14	12	2	2	3	6	
	km/h	7	6	4	4	4	9	5	10	0	0	9	11	13	6	5	8		
Maig	%	6	6	4	1	5	17	10	2	0	2	6	12	13	3	0	6	7	
	km/h	7	6	4	2	6	9	8	8	0	5	10	9	9	5	0	8		
Juny	%	10*	15*	2*	0*	8*	20*	13*	2*	0*	0*	2*	10*	6*	2*	0*	3*	7*	
	km/h	6*	5*	3*	0*	7*	8*	10*	10*	0*	0*	3*	8*	11*	8*	0*	4*		
Juliol	%	5	4	2	2	13	29	9	2	0	1	3	5	9	1	2	3	9	
	km/h	4	8	4	2	6	9	10	10	0	2	4	5	4	3	2	4		
Agost	%	10	11	4	0	8	29	4	2	1	1	2	9	5	0	0	3	11	
	km/h	6	5	4	0	6	9	8	2	5	5	4	3	4	0	0	3		
Setembre	%	6	2	3	0	1	30	12	2	1	0	2	11	7	0	2	1	20	
	km/h	5	4	3	0	3	7	7	5	14	0	6	4	10	0	2	2		
Octubre	%	4	6	1	1	2	23	3	2	5	3	2	9	13	0	0	2	24	
	km/h	5	4	2	3	2	7	5	6	5	5	11	8	5	0	0	6		
Novembre	%	12	1	1	0	3	4	1	0	4	0	4	19	17	3	12	4	15	
	km/h	6	3	4	0	5	6	3	0	5	0	10	8	10	6	9	10		
Desembre	%	15*	0*	1*	0*	1*	1*	1*	5*	5*	6*	5*	17*	11*	1*	0*	2*	29*	
	km/h	5*	0*	3*	0*	7*	7*	3*	4*	4*	9*	6*	6*	9*	5*	0*	6*		

Nota: Es considera Calma quan la velocitat del vent és inferior a 1,8 km/h.

Font: Estació Vivers. Centre Meteorològic Territorial de València. Institut Nacional de Meteorologia.

DISTRIBUCIÓ PERCENTUAL DE LA DIRECCIÓ DEL VENT
 Quart Trimestre 2013

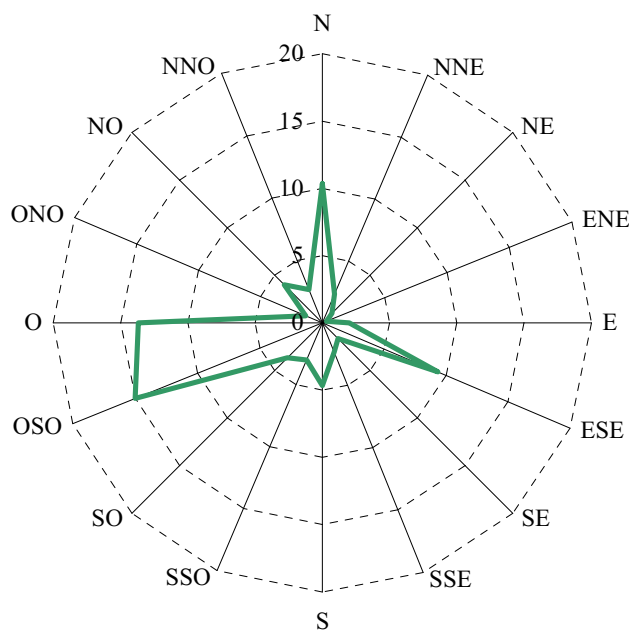

V.2. Contaminació atmosfèrica. Quart Trimestre 2013*V.2. Contaminación atmosférica. Cuarto Trimestre 2013***2.1. Contaminació atmosfèrica. Mitjana mensual***2.1. Contaminación atmosférica. Media mensual*

4t trimestre 2013	P. Silla	Vivers U. Politècnica	Av. França	Molí del Sol	Bulevard Sud	
Diòxid de sofre (SO₂)						
Octubre	4	2	5	3	3	1
Novembre	2	2	3	2	3	1
Desembre	2	-	2	2	3	1
PM10						
Octubre	11	-	13	15	13	17
Novembre	13	-	10	12	11	13
Desembre	23	-	13	21	15	-
PM2.5						
Octubre	10	-	7	8	10	-
Novembre	7	-	4	6	7	-
Desembre	11	-	10	11	12	-
Diòxid de nitrògen (NO₂)						
Octubre	41	41	22	26	18	29
Novembre	39	41	30	23	20	29
Desembre	70	59	51	37	43	43
Ozó						
Octubre	37	34	51	42	39	36
Novembre	43	32	45	37	40	35
Desembre	26	20	30	28	29	26
Monòxid de carboni (CO)						
Octubre	0,2	0,2	-	0,2	0,1	-
Novembre	0,3	0,2	-	0,2	0,1	-
Desembre	0,3	0,4	-	0,2	0,2	-

Nota: Dades en micrograms/m³, excepte dades de monòxid de carboni (CO), expressats en mil·ligrams/m³.

Font: Servei de Contaminació Acústica. Ajuntament de València.

**CONTAMINACIÓ ATMOSFÈRICA MITJANA MENSUAL
PER MONÒXID DE CARBONI**

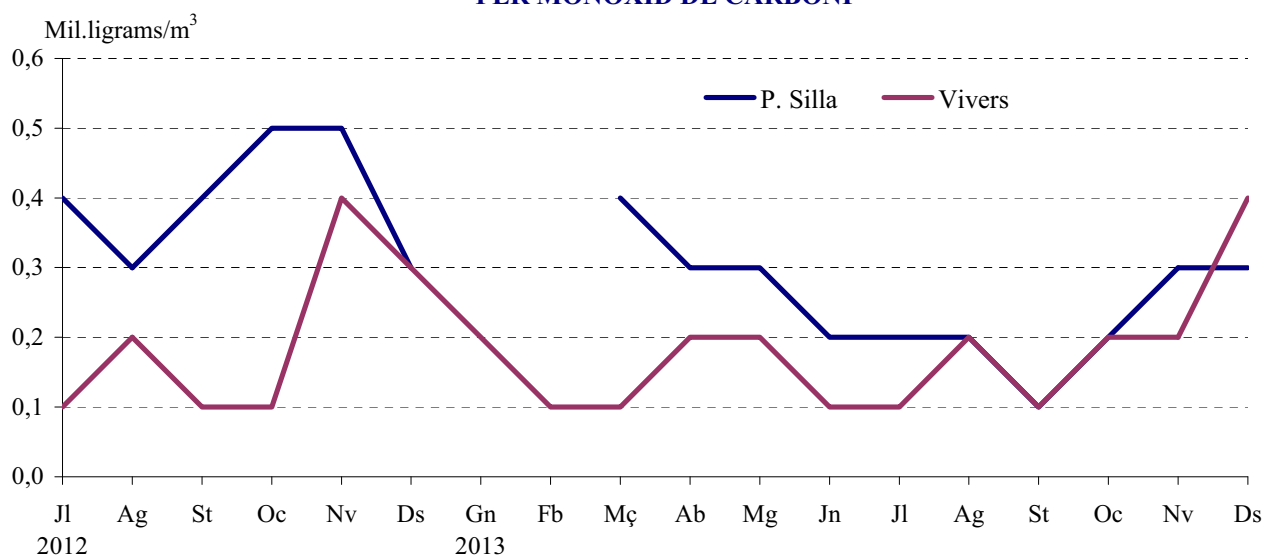

V.3. Contaminació acústica. Quart Trimestre 2013*V.3. Contaminación acústica. Cuarto Trimestre 2013***3.1. Nivell sonor (soroll) en dBA. Mitjana per hora del dia***3.1. Nivel sonoro (ruido) en dBA. Media por hora del día*

	Pista Silla	Vivers	Molí del Sol	Ajuntament	Av. Aragó	D. Juan Austria
0	57,1	54,8	56,6	60,8	63,6	60,1
1	55,4	54,9	55,1	59,5	61,8	59,3
2	53,7	54,9	54,6	56,5	59,4	58,9
3	52,7	54,9	54,2	54,1	58,0	58,4
4	53,0	54,8	54,7	53,0	57,5	58,3
5	55,4	55,0	56,2	54,4	60,7	59,2
6	58,0	55,4	58,7	58,3	64,1	60,7
7	60,7	56,3	60,5	62,1	67,4	63,5
8	61,6	57,2	60,8	64,1	68,4	64,6
9	61,5	56,9	60,8	65,5	68,5	65,1
10	60,8	56,9	60,6	69,2	68,5	65,2
11	60,4	57,7	61,1	69,3	68,7	66,1
12	60,3	57,8	61,1	69,4	68,9	66,4
13	60,1	57,7	61,1	69,4	69,3	66,3
14	59,7	57,8	61,2	69,1	69,1	65,4
15	59,5	57,8	61,2	69,1	68,3	65,3
16	59,9	57,6	61,4	69,1	68,6	66,0
17	60,4	57,4	61,2	69,3	69,1	67,0
18	61,3	57,3	60,8	69,7	69,2	68,0
19	61,7	56,6	60,9	69,3	69,3	68,3
20	61,9	56,3	61,1	65,8	69,4	67,6
21	61,4	55,8	60,7	64,4	68,4	65,3
22	59,9	55,1	59,5	62,3	66,4	61,6
23	58,4	54,9	57,6	61,7	64,3	60,6

Font: Servici de Contaminació Acústica. Ajuntament de València.

CONTAMINACIÓ ACÚSTICA. QUART TRIMESTRE
NIVELL SONOR PER HORA DEL DIA

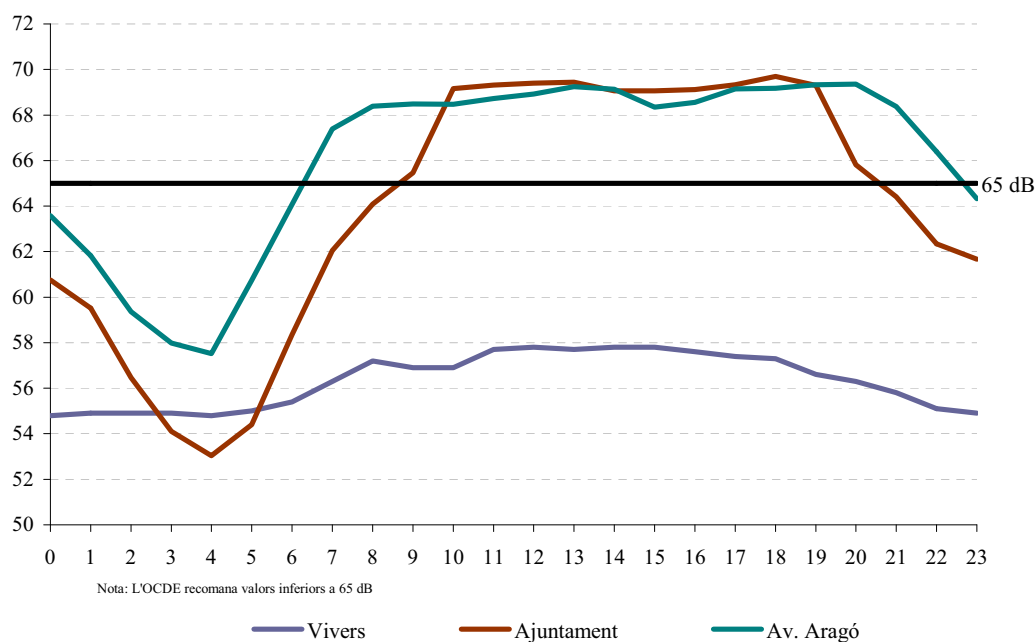

CONCEPTES

I. ACTIVITAT ECONÒMICA

MERCAT DE TREBALL

Desocupació registrada. La constitueixen les demandes d'ocupació registrades pel Servei Valencià d'Ocupació i Formació (Servef) pendents el darrer dia del mes, excloent-hi les corresponents a les següents situacions:

- Demandants que, estant ocupats, sol·liciten una ocupació per a compatibilitzar-la amb l'actual o canviar-la per la que ocupen.
- Demandants perceptors de prestacions per desocupació que participen en treballs de Col·laboració Social.
- Demandants pensionistes per jubilació, pensionistes per gran invalidesa o invalidesa absoluta, o majors de 64 anys.
- Demandants que sol·liciten una ocupació per un període inferior a 3 mesos o jornada setmanal inferior a 20 hores.
- Demandants que estan cursant estudis d'ensenyança oficial reglada sempre que siguin menors de 25 anys, o que superant esta edat siguin demandants de primera ocupació.
- Demandants assistents a cursos de Formació Professional Ocupacional de més de 20 hores lectives setmanals, tinguen una beca de mantenció i siguin demandants de primera ocupació.
- Demandants amb demanda suspesa mentre romanguen en esta situació ja que la suspensió de la demanda, que generalment es tramita a petició del demandant i per causa que ho justifique, interromp la recerca d'ocupació.
- Demandants beneficiaris de prestacions per desocupació en situació de compatibilitat d'ocupació per realitzar un treball a temps parcial.

- Demandants que estan percebent el subsidi agrari o que, havent-ho esgotat, no haja passat més d'un any des del dia del naixement del dret.

- Demandants que rebutgen accions d'inserció laboral adequades a les seues característiques, segons estableix el R.D.Legislatiu 5/2000.

- Demandants sense disponibilitat immediata per al treball o en situació incompatible amb el mateix, com demandants inscrits en les Oficines d'Ocupació com a requisit previ per a participar en un procés de selecció per a un lloc de treball determinat, sol·licitants d'una ocupació exclusivament per a l'estranger, demandants d'una ocupació només a domicili, demandants en suspensió o reducció de jornada o modificació de les condicions de treball per un expedient de regulació d'ocupació, demandants que són donats d'alta com a cotitzants de la Seguretat Social, etc.

Les dades mensuals oferides han sigut arreplegades utilitzant el Sistema d'Informació dels Serveis Públics d'Ocupació (SISPE).

Contractes registrats. Són els contractes comunicats cada mes a les Oficines d'Ocupació amb centre de treball a la ciutat de València.

Taxa de desocupació registrada. Es calcula com a quocient entre la població desocupada i prenent com a denominador la població activa de l'EPA, amb la data de l'últim trimestre del que disposem al moment d'arribar les dades del Servef.

Àmbits territorials:

- Desocupació a la ciutat són totes les persones demandants inscrites que tenen com a domicili el municipi de València.

- Desocupació a les oficines del Servef són totes les persones demandants inscrites a les oficines situades a la ciutat (excepte l'oficina de l'Institut Social de la Marina), que tenen el següent àmbit territorial:

Av. del Port: Districtes postals 46011, 46023, 46024 i 46027.

Joan Llorens: Districtes postals 46008, 46015 i 46018.

Felip Rinaldi: Districtes postals 46016, 46019, i 46025, i els municipis d'Alfara del Patriarca, Moncada, Tavernes Blanques i Vinalesa.

Av. del Cid: Districte postal 46014 i el municipi de Mislata.

Vila Barberà: Districtes postals 46001, 46002, 46004, 46007 i 46017.

Lluís Oliag: Districtes postals 46005, 46006, 46012, 46013 i 46026.

Alfambra: Districtes postals 46003, 46009 i 46020 i el municipi d'Alboraya.

CONCEPTOS

I. ACTIVIDAD ECONÓMICA

MERCADO DE TRABAJO

Paro registrado. Lo constituyen las demandas de empleo registradas por el Servicio Valenciano de Formación y Empleo (Servef) pendientes el último día del mes, excluyendo las siguientes situaciones:

- Demandantes que, estando ocupados, solicitan un empleo para compatibilizarlo con el actual o cambiarlo por el que ocupan.
- Demandantes perceptores de prestaciones por desempleo que participan en trabajos de Colaboración Social.
- Demandantes pensionistas por jubilación, pensionistas por gran invalidez o invalidez absoluta, o mayores de 64 años.
- Demandantes que solicitan un empleo por un período inferior a 3 meses o jornada semanal inferior a 20 horas.
- Demandantes que están cursando estudios de enseñanza oficial reglada siempre que sean menores de 25 años, o que superando esta edad sean demandantes de primer empleo.
- Demandantes asistentes a cursos de Formación Profesional Ocupacional de más de 20 horas lectivas semanales, tengan una beca de mantención y sean demandantes de primer empleo.
- Demandantes con demanda suspendida mientras permanezcan en esta situación ya que la suspensión de la demanda, que generalmente se tramita a petición del demandante y por causa que lo justifique, interrumpe la búsqueda de empleo.
- Demandantes beneficiarios de prestaciones por desempleo en situación de compatibilidad de empleo por realizar un trabajo a tiempo parcial.

- Demandantes que están percibiendo el subsidio agrario o que, habiéndolo agotado, no haya pasado más de un año desde el día del nacimiento del derecho.

- Demandantes que rechacen acciones de inserción laboral adecuadas a sus características, según establece el R.D. Legislativo 5/2000.

- Demandantes sin disponibilidad inmediata para el trabajo o en situación incompatible con el mismo, como demandantes inscritos en las Oficinas de Empleo como requisito previo para participar en un proceso de selección para un puesto de trabajo determinado, solicitantes de un empleo exclusivamente para el extranjero, demandantes de un empleo solo a domicilio, demandantes en suspensión o reducción de jornada o modificación de las condiciones de trabajo por un expediente de regulación de empleo, demandantes que son dados de alta como cotizantes de la Seg. Social, etc.

Los datos mensuales ofrecidos han sido recogidos utilizando el Sistema de Información de los Servicios Públicos de Empleo (SISPE).

Contratos registrados. Son los contratos comunicados cada mes a las Oficinas de Empleo con centro de trabajo en la ciudad de Valencia.

Tasa de paro registrado. Se calcula como cociente entre la población parada y tomando como denominador la población activa de la EPA, con el dato del último trimestre del que disponemos en el momento en que llegan los datos del Servef.

Ámbitos territoriales:

- Paro en la ciudad son todas las personas demandantes inscritas que tienen como domicilio el municipio de Valencia.

- Paro en las oficinas del Servef son todas las personas demandantes inscritas en las oficinas situadas en la ciudad (excepto la oficina del Instituto Social de la Marina), que tienen el siguiente ámbito territorial:

Av. Port: Distritos postales 46011, 46023, 46024 y 46027.

Juan Llorens: Distritos postales 46008, 46015 y 46018.

Felipe Rinaldi: Distritos postales 46016, 46019, y 46025, y los municipios de Alfara del Patriarca, Moncada, Tavernes Blanques y Vinalesa.

Av. Cid: Distritos postales 46014 y el municipio de Mislata.

Vila Barberà: Distritos postales 46001, 46002, 46004, 46007 y 46017.

Luis Oliag: Distritos postales 46005, 46006, 46012, 46013 y 46026.

Alfambra: Distritos postales 46003, 46009 y 46020 y el municipio de Alboraya.

Arts Gràfiques: Districtes postals 46010 (abans Alfambra), 46021 (abans Av. del Port) i 46022 (abans Av. del Port).

Nota: A partir del mes de març de 2009 les dades de demandants d'ocupació desocupats es presenten sobre la base de la Classificació Nacional d'Activitats Econòmiques 2009 (CNAE 2009), el que suposa una modificació en la distribució per sectors econòmics i per seccions respecte a la publicada en els mesos anteriors (que responia a la CNAE 1993).

Aquesta nova classificació afecta a la continuïtat i a la comparabilitat de les dades per activitats econòmiques, però no a la resta de la informació.

ENQUESTA DE POBLACIÓ ACTIVA

L'EPA (Enquesta de Població Activa) és una enquesta contínua, realitzada per l'INE, que té per finalitat conèixer l'activitat econòmica respecte al component humà. Està orientada per a oferir dades de les principals categories poblacionals en relació al mercat de treball. La informació que incloem dins d'aquest apartat es referix a la ciutat de València i s'obté d'una explotació específica de les seccions que formen la mostra a la ciutat, de manera que constitueix un estrat únic; per tant el nivell d'error és major que per a la resta d'àmbits territorials més amplis. Les dades corresponen a la nova metodologia del 2005.

Població activa. La població econòmicament activa consta de totes les persones de 16 i més anys que durant la setmana de referència (l'anterior a l'entrevista) tenen les condicions per ser incloses com a ocupats o desocupats.

Població ocupada. Les persones de 16 i més anys que durant la setmana de referència han tingut un treball per compte alié (assalariats) o exercixen una activitat pel seu compte.

Població desocupada. Les persones de 16 i més anys que durant les 4 setmanes anteriors a la entrevista han estat sense treball, buscant activament treball (segons Reglament 1897/2000) i disponibles per a treballar.

Població inactiva. La població inactiva està formada per totes les persones majors de 16 anys no classificades com a ocupades o desocupades durant la setmana de referència. Es classifiquen en estudiants, feines de la llar, persones jubilades, pensionistes, activitats benèfiques, incapacitats i resta de situacions.

Taxa d'activitat. És el quocient entre població activa i la població major de 16 anys.

Taxa de desocupació. És el quocient entre població desocupada i la activa.

Taxa de treball. És el quocient entre població ocupada i la població major de 16 anys.

AFILIACIÓ A LA SEGURETAT SOCIAL

En este apartat s'arreglen les dades de persones afiliades l'últim dia del mes a la ciutat de València, extreta de la pàgina Web de l'Institut Nacional de la Seguretat Social.

INVERSIÓ INDUSTRIAL

Inversió industrial. Volum d'inversió que consta en les actes d'inscripció del Registre Industrial. Inclou només la inversió realitzada als sectors industrials que corresponen als següents codis CNAE 09: Indústries extractives (05, 06, 07, 08, 09), Indústria d'alimentació (10), Indústria de begudes i tabac (11, 12), Indústria tèxtil (13), Confecció tèxtil (14), Indústria del cuir i del calçat (15), Fusta (16), Paper (17), Arts gràfiques (18), Coqueries i refinació de petroli (19), Indústria química i farmacèutica (20, 21), Cautxú i plàstic (22), Extracció minerals no metàl·lics (23), Metal·lúrgia (24), Fabricació productes metàl·lics (25), Fabricació productes informàtics, electrònics, òptics i equips elèctrics (26, 27), Fabricació de maquinària i equip n.c.a.p. (28), Fabricació material transport (29, 30), Fabricació de mobles (31), Altres indústries manufactureres (32, 33), Subministrament d'energia elèctrica, gas, vapor i aire condicionat (35), Subministrament d'aigua, activitats de sanejament, gestió de residus i descontaminació (36, 37, 38, 39).

Arts Gràfiques: Distritos postales 46010 (antes Alfambra), 46021 (antes Av. Port) y 46022 (antes Av. Port).

Nota: A partir del mes de marzo de 2009 los datos de demandantes de empleo parados se presentan en base a la Clasificación Nacional de Actividades Económicas 2009 (CNAE 2009), lo que supone una modificación en la distribución por sectores económicos y por secciones respecto a la publicada en los meses anteriores (que respondía a la CNAE 1993).

Esta nueva clasificación afecta a la continuidad y a la comparabilidad de los datos por actividades económicas, pero no al resto de la información.

ENCUESTA DE POBLACIÓN ACTIVA

La EPA (Encuesta de Población Activa) es una encuesta continua, realizada por el INE, con la finalidad de conocer la actividad económica en lo relativo al componente humano. Está orientada para ofrecer datos de las principales categorías poblacionales en relación al mercado de trabajo. La información que incluimos en este apartado se refiere a la ciudad de Valencia y se obtiene de una explotación específica de las secciones que forman la muestra en la ciudad, constituyendo un estrato único; por tanto el nivel de error es mayor que para otros ámbitos territoriales más amplios. Los datos corresponden a la nueva metodología del 2005.

Población activa. La población económicamente activa consta de todas las personas de 16 y más años que durante la semana de referencia (la anterior a la entrevista) tienen las condiciones para ser incluidas como ocupados o parados.

Población ocupada. Las personas de 16 y más años que durante la semana de referencia han tenido un trabajo por cuenta ajena (asalariados) o ejerciendo una actividad por cuenta propia.

Población parada. Las personas de 16 y más años que durante las 4 semanas anteriores a la entrevista han estado sin trabajo, buscando activamente trabajo (según R. 1897/2000) y disponibles para trabajar.

Población inactiva. La población inactiva esta formada por todas las personas mayores de 16 años no clasificadas como población ocupada o parada durante la semana de referencia. Se clasifican como estudiantes, tareas del hogar, personas jubiladas, pensionistas, actividades benéficas, incapacitados y otras situaciones.

Tasa de actividad. Es el cociente entre el número total de activos y la población mayor de 16 años.

Tasa de paro. Es el cociente entre el número de parados y el de activos.

Tasa de empleo. Es el cociente entre el número de ocupados y la población mayor de 16 años.

AFILIACIÓN A LA SEGURIDAD SOCIAL

En este apartado se recogen los datos de personas afiliadas el último día del mes en la ciudad de Valencia, extraída de la pàgina Web del Instituto Nacional de la Seguridad Social.

INVERSIÓN INDUSTRIAL

Inversión industrial. Volumen de inversión que consta en las actas de inscripción del Registro Industrial. Incluye sólo la inversión realizada en los sectores industriales que corresponden a los siguientes códigos CNAE 09: Industrias extractivas (05, 06, 07, 08, 09), Industria de alimentación (10), Industria de bebidas y tabaco (11, 12), Industria textil (13), Confección textil (14), Industria del cuero y del calzado (15), Madera (16), Papel (17), Artes gráficas (18), Coqueries y refinado de petróleo (19), Industria química y farmacéutica (20, 21), Caucho y plástico (22), Extracción minerales no metálicos (23), Metalurgia (24), Fabricación productos metálicos (25), Fabricación productos informáticos, electrónicos, ópticos y equipos eléctricos (26, 27), Fabricación de maquinaria y equipo n.c.o.p. (28), Fabricación de material transporte (29, 30), Fabricación de muebles (31), Otras industrias manufactureras (32, 33), Suministro de energía eléctrica, gas, vapor y aire acondicionado (35), Suministro de agua, actividades de saneamiento, gestión de residuos y descontaminación (36, 37, 38, 39).

Noves indústries. Inversió feta per les empreses en la creació de nous establiments industrials.

Ampliacions. Terme que assenyalava la inversió feta per les empreses en ampliació o modificació d'establiments ja existents.

Maquinària. Inclou tot l'equip industrial (maquinària, instal·lacions, motors, mitjans de treball) que l'empresa ha adquirit per a la posada en marxa de la nova indústria o l'ampliació.

Terrenys i edificis-construccions. Es considerarà el valor total de l'establiment quant a l'import que ha suposat la seua inversió en "terrenys i solars", "edificis industrials" i "resta de construccions i obres" (inclou les inversions en edificis administratius, habitatges per a empleats, obres d'infraestructura, etc.).

Altres inversions d'equip. Inclou certs béns d'equip industrial de difícil introducció dins l'apartat de maquinària, així com els béns d'equip sense caràcter d'equip industrial com són ara béns d'equip per a oficines (mobiliari, màquines d'oficina, procés de dades), mitjans de transport externs que no constitueixen equip industrial (turismes, camions).

Establiments. Correspon al nombre d'actes d'inscripció registrades durant un període de temps. S'identifica cada inscripció quan aquesta té l'existència d'un establiment que ha fet una inversió determinada.

Potència instal·lada. Potència dels motors o resta de receptors elèctrics que per motiu de la creació d'un nou establiment industrial o l'ampliació d'un que ja existia, s'hi instal·la.

Llocs de treball. Previsió (que pot arribar a fer-se realitat o no) que l'empresa fa sobre el personal que necessitarà per motiu de la creació d'una nova indústria o l'ampliació de la ja existent.

CONSTITUCIÓ I EXTENSIÓ DE SOCIETATS

L'estadística de constitució i extinció de societats es correspon a una explotació de les dades del Registre Mercantil que publica en el seu Butlletí Oficial del Registre Mercantil (BORME) de la província de València l'objecte del qual és la publicitat oficial de les situacions jurídiques de les societats i la resta d'entitats en ell inscrites. És obligatori la inscripció de les següents situacions: les persones titulars individuals d'empreses navilières, les societats mercantils, les societats de garantia recíproca, les cooperatives de crèdit, les mútues i cooperatives d'assegurances i les mutualitats de previsió social, les societats d'inversió col·lectiva, les agrupacions d'interès econòmic, les caixes d'estalvi, els fons d'inversió, els fons de pensions, les sucursals de qualsevol dels subjectes anteriorment indicats, les sucursals de societats estrangeres i d'altres entitats estrangeres amb personalitat jurídica i fi lucratiu, les societats estrangeres que traslladen el seu domicili a territori espanyol i la resta de persones o entitats que establisquen les lleis.

Constitucions. Es constituïx una empresa quan s'inscriu en el Registre Mercantil.

Extincions. S'extingix una empresa quan es cancel·len els seients referents a esta empresa.

II. CONSUM I PREUS

ÍNDIX DE PREUS DE CONSUM

IPC. Elaborat per l'INE, mesura l'evolució del conjunt de preus dels béns i servicis que consumix tota la població resident en habitatges familiars a Espanya. El conjunt d'articles (béns i servicis) l'evolució dels preus del qual es tracta de seguir s'anomena "cistella de la compra", i s'obté a partir de l'Enquesta de Pressuposts Familiars que es va implantar a gener de 2006. L'estructura de consum resultant d'esta enquesta, permet classificar els articles en parcel·les de consum, de les quals se selecciona un o més articles per a representar-la. En estos moments la "cistella de la compra" està constituïda per 489 articles.

Nuevas industrias. Inversión realizada por las empresas en la creación de nuevos establecimientos industriales.

Ampliaciones. Término que indica la inversión realizada por las empresas en ampliación o modificación de establecimientos ya existentes.

Maquinaria. Incluye todo el equipo industrial (maquinaria, instalaciones, motores, medios de trabajo) que la empresa ha adquirido para la puesta en marcha de la nueva industria o la ampliación.

Terrenos y edificios-construcciones. Se considera el valor total del establecimiento en cuanto al monto que ha supuesto su inversión en "Terrenos y Solares", "Edificios Industriales" y "Otras Construcciones y Obras" (recoge las inversiones en edificios administrativos, viviendas para empleados, obras de infraestructura, etc.).

Otras inversiones de equipo. Incluye ciertos bienes de equipo industrial difíciles de encajar en el apartado maquinaria, así como los bienes de equipo que no tengan propiamente carácter de equipo industrial, tales como bienes de equipo para oficinas (mobiliario, máquinas oficina, proceso de datos), medios de transporte externos que no constituyen equipo industrial (turismos, camiones).

Establecimientos. Corresponde al número de actas de inscripción registradas durante un período de tiempo. Se identifica cada inscripción con la existencia de un establecimiento que invierte.

Potencia instalada. Potencia de los motores u otros receptores eléctricos que con motivo de la creación de un nuevo establecimiento industrial o a la ampliación de uno ya existente, se instala.

Puestos de trabajo. Previsión (que puede o no llegar a hacerse realidad) que la empresa realiza sobre el personal que necesitará con motivo de la creación de una nueva industria o a la ampliación de la ya existente.

CONSTITUCIÓN Y EXTENSIÓN DE SOCIEDADES

La estadística de constitución y extinción de sociedades se corresponde a una explotación de los datos del Registro Mercantil que publica en su Boletín Oficial del Registro Mercantil (BORME) de la provincia de Valencia cuyo objeto es la publicidad oficial de las situaciones jurídicas de las sociedades y demás entidades en él inscritas. Es obligatorio la inscripción de los siguientes sujetos: las personas titulares individuales de navieras, las sociedades mercantiles, las sociedades de garantía recíproca, las cooperativas de crédito, las mutuas y cooperativas de seguros y las mutualidades de previsión social, las sociedades de inversión colectiva, las agrupaciones de interés económico, las cajas de ahorro, los fondos de inversión, los fondos de pensiones, las sucursales de cualquiera de los sujetos anteriormente indicados, las sucursales de sociedades extranjeras y de otras entidades extranjeras con personalidad jurídica y fin lucrativo, las sociedades extranjeras que trasladen su domicilio a territorio español y las demás personas o entidades que establezcan las leyes.

Constituciones. Se constituye una empresa cuando se inscribe en el Registro Mercantil.

Extinciones. Se extingue una empresa cuando se cancelan los asientos referentes a esta empresa.

II. CONSUMO Y PRECIOS

INDICE DE PRECIOS DE CONSUMO

IPC. Elaborado por el INE, mide la evolución del conjunto de precios de los bienes y servicios que consume toda la población residente en viviendas familiares en España. El conjunto de artículos (bienes y servicios) cuya evolución de precios se trata de seguir recibe el nombre de "cesta de la compra", y se obtiene a partir de la Encuesta de Presupuestos familiares que se implantó enero de 2006. La estructura de consumo resultante de esta encuesta permite clasificar los artículos en parcelas de consumo, de las cuales se selecciona uno o más artículos para representarla. En estos momentos la "cesta de la compra" está constituida por 489 artículos.

Les ponderacions de l'IPC representen les proporcions respecte a la despesa total efectuada per les famílies espanyoles en cadascun dels articles de la "cistella de la compra".

TRANSPORTS

Matriculació.

L'estadística de matriculació de turismes ha sigut obtinguda a partir dels fitxers desagregats provisionals de matriculacions mensuals de la DGT, seleccionant aquells registres corresponents a turismes de la ciutat de València y Comunitat Valenciana.

Metrovalència.

A les dades de Metrovalència, les línies corresponen a: línia 1 (Villanueva de Castellón / Torrent Av. a Lliria / Bétera), línia 3 (Aeroport a Rafelbunyol), línia 4 (Fira València / Ll. Llarga – Terramelar / Mas del Rosari a La Marina), línia 5 (Neptú a Aeroport) i Línia 6 (Marítim-Serreria a Tossal del Rei).

Port Autònom de València.

Navegació de cabotatge. Este concepte fa referència al tipus de navegació de vaixells, amb origen/destinació un port nacional.

TEU. Unitat per a mesurar la mercaderia containeritzada que correspon aproximadament a 39 metres cúbics.

Mercaderies a l'engròs. Són les que es transporten sense envasar i la seua mesura de control és el seu pes en tones.

Mercaderia general. Es presenta envasada en unitats de càrrega (sacs, bidons, caixes, etc) o unitats que poden ser comptades.

Aeroport de València.

Les dades d'activitat de l'aeroport de València s'arreglen de les estadístiques provisionals que AENA publica a la seua pàgina web, i mostren el total de passatgers/es, vols i mercaderies incloent les arribades, eixides i trànsits.

COMERCIALIZACIÓ DE PRODUCTES ALIMENTARIS

L'apartat inclou les dades corresponents als productes alimentaris comercialitzats a Mercavalència.

ENQUESTA D'OCUPACIÓ HOTELERA

Realitzada per l'INE publicada amb periodicitat anual. La metodologia utilitzada en el disseny de l'enquesta inclou les modificacions realitzades al 2006. Les dades que s'ofereixen corresponen a la ciutat de València. Es defineix establiment hotelier com aquell establiment que presta serveis d'allotjament col·lectiu per mitjà de preu amb o sense altres serveis complementaris (hotel, hotel-apartament, motel, hostel, pensió...) i que s'inscriu com a tal al corresponent registre de les Conselleries de Turisme de cada Comunitat Autònoma.

III. DEMOGRAFIA I POBLACIÓ

En este apartat s'arreglen els moviments registrats en el Padró Municipal d'Habitants durant el període estudiat. S'analitzen les altes, baixes i canvis de domicili registrats en el Padró. Les altes es classifiquen en naixements, immigracions i altres altes. Les baixes es classifiquen en defuncions, emigracions i altres baixes.

NAIXEMENTS I DEFUNCIONS

Naixement. Es considera naixement el de qualsevol ésser nascut viu, independentment del període que visca. Es tracta de naixements classificats segons el lloc de residència de la mare.

Defunció. Defunció de qualsevol ésser nascut viu.

Nota: A partir del primer trimestre del 2003 s'utilitza la delimitació territorial aprovada al Ple de l'Ajuntament de 31/01/2003, que modifica l'àmbit territorial dels districtes 10, 11, 15, 16, 17.

Las ponderaciones del IPC representan las proporciones respecto al gasto total efectuado por los hogares españoles en cada uno de los artículos de la "cesta de la compra".

TRANSPORTES

Matriculación.

La estadística de matriculación de turismos ha sido obtenida a partir de los ficheros desagregados provisionales de matriculación mensual de la Dirección General de Tráfico (DGT), seleccionando aquellos registros correspondientes a turismos de la ciudad de Valencia y Comunidad Valenciana.

Metrovalencia.

En los datos de Metrovalencia, las líneas corresponden a: línea 1 (Villanueva de Castellón / Torrent Av. a Lliria / Bétera), línea 3 (Aeroport a Rafelbunyol), línea 4 (Fira València / Ll. Llarga – Terramelar / Mas del Rosari a La Marina), línea 5 (Neptú a Aeroport) y línea 6 (Marítim-Serreria a Tossal del Rei).

Puerto Autónomo de Valencia.

Navegación de cabotaje. Este concepto hace referencia al tipo de navegación de buques cuyo origen/destino es un puerto nacional.

TEU. Unidad para medir la mercancía containerizada que equivale aproximadamente a 39 metros cúbicos.

Mercancías al por mayor. Son las que se transportan sin envasar y su medida de control es su peso en toneladas.

Mercancía general. Se presenta envasada en unidades de carga (sacos, bidones, cajas, etc) o unidades que pueden ser contadas.

Aeropuerto de Valencia.

Los datos de actividad del aeropuerto de Valencia se extraen de las estadísticas provisionales que AENA publica en su página web, y muestran el total de pasajeros/as, vuelos y mercancías incluyendo las llegadas, salidas y tránsitos.

COMERCIALIZACIÓN DE PRODUCTOS ALIMENTARIOS

En este apartado recogemos los datos correspondientes a los productos alimentarios comercializados en Mercavalencia.

ENCUESTA DE OCUPACIÓN HOTELERA

Realizada por el INE publicada con periodicidad anual. La metodología utilizada en el diseño de la encuesta incluye las modificaciones realizadas en 2006. Los datos que se ofrecen corresponden a la ciudad de Valencia. Se define establecimiento hotelero como aquel establecimiento que presta servicios de alojamiento colectivo mediante precio con o sin otros servicios complementarios (hotel, hotel-apartamento, motel, hostel, pensión,...) y que se inscribe como tal en el correspondiente registro de cada Comunidad Autónoma.

III. DEMOGRAFÍA Y POBLACIÓN

En este apartado se recogen los movimientos registrados en el Padrón Municipal de Habitantes durante el periodo estudiado. Se analizan las altas, bajas y cambios de domicilio registrados en el Padrón. Las altas se clasifican en nacimientos, inmigraciones y otras altas. Las bajas se clasifican en defunciones, emigraciones y otras bajas.

NACIMIENTOS Y DEFUNCIONES

Nacimiento. Se considera nacimiento el de cualquier ser nacido con vida, independientemente del periodo que viva. Se trata de nacimientos clasificados según el lugar de residencia de la madre.

Defunción. Defunción es la de cualquier ser nacido con vida.

Nota: A partir del primer trimestre del 2003 se utiliza la delimitación territorial aprobada en el Pleno del Ayuntamiento de 31/01/2003, que modifica el ámbito territorial de los distritos 10, 11, 15, 16, 17.

MIGRACIONES REGISTRADAS

Migracions. Procedents d'altres i baixes per canvi de residència entre municipis registrades en el Padró Municipal d'Habitants.

Immigració. Migracions originades fora de la ciutat de València i que tenen a esta com a destinació. Corresponen a una alta per immigració al Padró Municipal.

Emigració. Migracions originades a la ciutat de València i que tenen com a destinació un municipi diferent. Corresponen a una baixa per emigració al Padró Municipal.

CANVIS DE DOMICILI INTRAURBANS

Canvi de domicili intraurbà. És un canvi de residència que té com a origen i destinació la ciutat de València. Es classifiquen per sexe, edat, nivell d'estudis i valor cadastral del barri d'eixida i del d'arribada.

Valor cadastral. El valor cadastral dels béns immobles és integrat pel valor del sòl i de les construccions. Este es fixa prenent com a referència el valor de mercat, sense que mai no pugua excedir-lo.

El valor cadastral es fixa a partir de les dades existents als corresponents cadastres immobiliaris.

LLISTAT DELS BARRIS SEGONS VALOR CADASTRAL MITJÀ DELS HABITATGES**LISTADO DE LOS BARRIOS SEGÚN VALOR CADASTRAL MEDIO DE SUS VIVIENDAS**

Menys de 16.000 €	De 16.000 a 20.000 €	De 20.000 a 26.000 €	De 26.000 a 35.000 €	Més de 35.000 €
17.5 Mauella	16.2 Ciutat Fallera	12.3 la Creu del Grau	8.1 Patraix	3.4 Arrancapins
17.4 Cases de Bàrcena	11.3 la Malva-rosa	5.2 Morvedre	3.1 el Botànic	15.3 Sant Llorenç
11.5 Natzaret	10.4 Fonteta de Sant	12.1 Aiora	2.1 Russafa	17.6 Massarojos
19.1 el Forn d'Alcedo	Lluís	10.5 na Rovella	8.4 Safranar	6.4 Ciutat
7.4 la Font Santa	9.4 Sant Marcel·lí	9.2 l'Hort de Senabre	13.2 Ciutat Jardí	Universitària
19.8 Faitanar	15.2 Torreïel	11.1 el Grau	14.2 Camí de Vera	6.2 Mestalla
11.2 el Cabanyal - el	19.5 el Palmar	10.2 en Corts	1.5 el Mercat	4.4 Sant Pau
Canyamelar	18.1 Benimàmet	9.5 Camí Real	3.2 la Roqueta	1.2 la Xerea
4.3 el Calvari	17.7 Borbotó	13.1 l'Illa Perduda	4.1 Campanar	2.3 Gran Via
19.7 la Torre	5.4 Tormos	17.1 Benifaraig	3.3 la Petxina	3.3 la Penya-roja
15.1 Orriols	7.2 Soternes	5.3 Trinitat	13.5 la Carrasca	1.6 Sant Francesc
17.2 Poble Nou	19.2 el Castellar-	7.1 Nou Moles	18.2 Beniferri	6.1 Exposició
7.3 Tres Forques	l'Oliverar	16.1 Benicalap	1.1 la Seu	6.3 Jaume Roig
	17.3 Carpesa	13.3 l'Amistat	13.4 la Bega Baix	2.2 el Pla del Remei
	5.1 Marxalenes	8.5 Favara	10.7 Ciutat de les	
	1.3 el Carme	1.4 el Pilar	Arts i de les Ciències	
	9.3 la Creu Coberta	11.4 Beteró		
	10.6 la Punta	4.2 les Tendetes		
	19.3 Pinedo	10.1 Mont-Olivet		
		9.1 la Raiosa		
		12.2 Albors		
		12.4 Camí Fondo		
		5.5 Sant Antoni		
		14.1 Benimaclet		
		10.3 Malilla		
		19.6 el Perellonet		
		7.5 la Llum		
		8.2 Sant Isidre		
		8.3 Vara de Quart		
		19.4 el Saler		

Font: Cadastre de Béns Immobles a 01/01/2011

MIGRACIONES REGISTRADAS

Migraciones. Procedentes de altas y bajas por cambio de residencia entre municipios registradas en el Padrón Municipal de Habitantes.

Inmigración. Migraciones originadas fuera de la ciudad de Valencia y que tienen esta como destino. Corresponden a un alta por inmigración en el Padrón Municipal.

Emigración. Migraciones originadas en la ciudad de Valencia y que tienen como destino otro municipio. Corresponden a una baja por emigración en el Padrón Municipal.

CAMBIOS DE DOMICILIO INTRAURBANOS

Cambio de domicilio intraurbano. Es un cambio de residencia que tiene como origen y destino la ciudad de Valencia. Se clasifican por sexo, edad, nivel de estudios y valor catastral del barrio de salida y el de llegada.

Valor catastral. El valor catastral de los bienes inmuebles está integrado por el valor del suelo y de las construcciones. Este se fija tomando como referencia el valor de mercado, sin que, en ningún caso, pueda exceder de éste.

El valor catastral se fija a partir de los datos obrantes en los correspondientes catastros inmobiliarios.

IV. EDIFICACIÓ I HABITATGE**LLICÈNCIES URBANÍSTIQUES MUNICIPALS**

Llicències municipals de construcció i ocupació. El Decret de 17 de juny de 1955 pel qual s'aprova el Reglament de Servicis de les Corporacions Locals, en el títol primer sobre la Intervenció Administrativa en l'Activitat Privada, regula a l'article 21 l'obligatorietat de l'obtenció d'una llicència prèvia en els casos de construcció d'obra nova i primera utilització dels edificis.

IV. EDIFICACIÓN Y VIVIENDA**LICENCIAS URBANÍSTICAS MUNICIPALES**

Licencias municipales de construcción y ocupación. El Decreto de 17 de Junio de 1955 por el que se aprueba el Reglamento de Servicios de las Corporaciones Locales, en su título primero sobre la Intervención Administrativa en la Actividad Privada, regula en el artículo 21 la obligatoriedad de la obtención de una licencia previa en los casos de construcción de obra nueva y primera utilización de los edificios.

Les dades publicades corresponen a les llicències de construcció i ocupació concedides per l'Ajuntament de València durant el període corresponent, oferint-se la informació per trimestre i districte.

Les llicències de construcció inclouen les llicències corresponents als habitatges que es té projectat construir en edificis de nova planta.

Les llicències de primera ocupació inclouen les llicències corresponents a tots els habitatges construïts a edificis de nova planta i rehabilitats.

HABITATGES VISATS

Habitatge. Es defineix com a habitatge un recinte amb diverses habitacions i annexos, que pot ocupar la totalitat d'un edifici (habitatge unifamiliar) o part d'este, estant en este cas el conjunt estructuralment separat i independent de la resta. L'habitatge és concebut per a ser habitat per persones, generalment famílies, i es troba dotat d'accés directe des de la via pública o de recintes comuns privats.

Habitatges visats. És el total d'habitatges d'obra nova i les reformes o restauracions a edificis d'habitatges en bloc o unifamiliars. S'obté mitjançant les fitxes de visat d'encàrrec professional de direcció d'obra. Es comptabilitzen totes les obres promogudes per promotors privats, així com les obres promogudes per organismes públics amb destinació edificis d'habitatges (no es computen, per tant, les obres promogudes per organismes públics que tinguen altres destinacions).

PREU MITJÀ DEL M² DELS HABITATGES

Preu mitjà per m² dels habitatges lliures. La informació procedix de l'Estadística de Preus de l'Habitatge del Ministeri de l'Habitatge. Esta Estadística té com a principal objectiu estimar el preu del m² dels habitatges en propietat del mercat immobiliari i conèixer la seua evolució trimestral i anual.

La unitat d'observació és l'habitatge que ha segut objecte de taxació per una empresa taxadora, d'acord amb les directrius de l'Orde Ministerial ECO/805/2003, de 27 de març. L'explotació de la informació s'efectua de manera exhaustiva.

Habitatge lliure. Es denomina habitatge lliure a aquell que per al seu accés al mercat immobiliari no hi ha restriccions legals, sobre preus, superfícies o qüestions referents al mercat hipotecari.

Antiguitat. Es calcula a partir de la data de terminació de les obres de construcció o de l'última gran rehabilitació de la vivenda o de l'edifici.

Los datos publicados corresponden a las licencias de construcción y ocupación concedidas por el Ayuntamiento de Valencia en el período correspondiente, ofreciéndose la información por trimestre y distrito.

Las licencias de construcción incluyen las licencias correspondientes a las viviendas que se tiene proyectado construir en edificios de nueva planta.

Las licencias de primera ocupación incluyen las licencias correspondientes a todas las viviendas construidas en edificios de nueva planta y rehabilitados.

VIVIENDAS VISADAS

Vivienda. Se define como vivienda un recinto con diversas estancias de habitación y anexos, que puede ocupar la totalidad de un edificio (vivienda unifamiliar) o parte del mismo, estando en este caso el conjunto estructuralmente separado e independiente del resto. La vivienda es concebida para ser habitada por personas, generalmente familias, estando dotada de acceso directo desde la vía pública o de recintos comunes privados.

Viviendas visadas. Es el total de viviendas de obra nueva y las reformas o restauraciones en edificios de viviendas en bloque o unifamiliares. Se obtiene a través de las fichas de visado de encargo profesional de dirección de obra. Se contabilizan todas las obras promovidas por promotores privados, así como las obras promovidas por organismos públicos cuyo destino sea edificios de viviendas (no se computan, por tanto, las obras promovidas por organismos públicos que tengan otros destinos).

PRECIO MEDIO DEL M² DE LAS VIVIENDAS

Precio medio por m² de las viviendas libres. La información procede de la Estadística de Precios de la Vivienda del Ministerio de la Vivienda. Esta Estadística tiene como principal objetivo estimar el precio del m² de la vivienda en propiedad del mercado inmobiliario y conocer su evolución trimestral y anual.

La unidad de observación es la vivienda que ha sido objeto de tasación por una empresa tasadora, de acuerdo con las directrices de la Orden Ministerial ECO/805/2003, de 27 de marzo. La explotación de la información se efectúa de manera exhaustiva.

Vivienda libre. Se denomina vivienda libre a aquella que para su acceso al mercado inmobiliario no existen restricciones legales, sobre precios, superficies o cuestiones referentes al mercado hipotecario.

Antigüedad. Se calcula a partir de la fecha de terminación de las obras de construcción o de la última gran rehabilitación de la vivienda o del edificio.

V. MEDI AMBIENT

OBSERVACIONES METEOROLÒGIQUES

Precipitació. Caiguda de productes de condensació del vapor d'aigua, sòlids o líquids, que arriben a terra amb una velocitat apreciable. Les mesures s'han obtingut considerant dies civils (de 0 a 24 h.).

Humitat relativa. Quocient entre la quantitat de vapor que conté l'atmosfera i la quantitat màxima que podria contindre a la mateixa temperatura, expressat en percentatge.

Dies clars. Aquells en els quals la suma de vuitens de cel tapat per núvols en les observacions efectuades a les 7 h., 13 h i 18 h. (del meridià de Greenwich) és inferior o igual a 4.

Dies núvols. Quan la suma és major de 4 i inferior a 20.

Dies coberts. Quan la suma és igual o superior a 20.

Insolació absoluta. Temps durant el qual el Sol ha lluit al cel en el transcurs d'un període determinat.

Insolació relativa. Relació entre la insolació absoluta i el nombre d'hores que el Sol ha estat sobre l'horitzó.

CONTAMINACIÓ ATMOSFÈRICA

Contaminació atmosfèrica. Es produïx quan en la composició de la capa d'aire hi ha substàncies estranyes, o bé les normals però en quantitats elevades.

V. MEDIO AMBIENTE

OBSERVACIONES METEOROLÓGICAS

Precipitación. Caída de productos de condensación del vapor de agua, sólidos o líquidos, que llegan al suelo con velocidad apreciable. Las medidas se han obtenido considerando días civiles (de 0 a 24 h.).

Humedad relativa. Cociente entre la cantidad de vapor que contiene la atmósfera y la cantidad máxima que podría contener a la misma temperatura, expresado en porcentaje.

Días despejados. Aquellos en que la suma de octavos de cielo tapado por nubes en las observaciones efectuadas a las 7 h., 13 h. y 18 h. (del meridiano de Greenwich) es inferior o igual a 4.

Días nubosos. Cuando la suma es mayor de 4 e inferior a 20.

Días cubiertos. Cuando la suma es igual o superior a 20.

Insolación absoluta. Tiempo durante el cual el Sol ha brillado en el cielo en el transcurso de un período determinado.

Insolación relativa. Relación entre la insolación absoluta y el número de horas en que el Sol haya permanecido sobre el horizonte.

CONTAMINACION ATMOSFÉRICA

Contaminación atmosférica. Se produce cuando en la composición de la capa de aire se encuentran sustancias extrañas, o bien las normales pero en cantidades elevadas.

PM10 y PM2.5. Partícules que passen a través d'un capçal de grandària selectiva per a un diàmetre aerodinàmic de 10 µg i 2.5 µg respectivament amb una eficiència de tall del 50%.

Monòxid de Carboni. Gas incolor sense sabor ni olor. En quantitats elevades pot afectar el metabolisme respiratori. Regulat a la Directiva 2000/69/CE.

Ozó. Oxidant fotoquímic present a l'atmosfera, la funció del qual és de protegir a la terra de la radiació ultraviolada del Sol. Regulat al R.D. 1494/1995.

Òxid Nítric i Diòxid de Nitrogen. Contaminants importants de l'aire, productes de l'oxidació del nitrogen atmosfèric o orgànic (dels combustibles). El NO pot combinar-se junt a l'hemoglobina de la sang reduint la seua capacitat de transport d'oxigen. El NO₂ irrita els alveòls pulmonars. Una font important de NO₂ poden ser les estufes de gas, cremadors o calderes industrials. Regulats al R.D. 717/1987 i Directiva 1999/30/CE.

Les dades de PM10 i PM2.5 de les estacions P. Silla, França i Moli del Sol han estat proporcionats per un analitzador GRIMM 1107 (pendent d'aplicar factor d'equivalència a mètode de referència gravimètric).

PM10 y PM2.5. Partículas que pasen a través de un cabezal de tamaño selectivo para un diámetro aerodinámico de 10 µg y 2.5 µg respectivamente con una eficiencia de corte del 50%.

Monóxido de Carbono. Gas incoloro sin sabor ni olor. En cantidades elevadas puede afectar el metabolismo respiratorio. Regulado en la Directiva 2000/69/CE.

Ozono. Oxidante fotoquímico presente en la atmósfera, cuya función es la de proteger a la tierra de la radiación ultravioleta del Sol. Regulado en el R.D. 1494/1995.

Óxido Nítrico y Dióxido de Nitrógeno. Contaminantes importantes del aire, productos de la oxidación del nitrógeno atmosférico u orgánico (del combustible). El NO puede combinarse con la hemoglobina de la sangre reduciendo su capacidad de transporte de oxígeno. El NO₂ irrita los alvéolos pulmonares. Una fuente importante de NO₂ pueden ser las estufas de gas, quemadores o calderas industriales. Regulados en el R.D. 717/1987 y en la Directiva 1999/30/CE.

Los datos de PM10 y PM2.5 de las estaciones P. Silla, Francia y Moli del Sol han sido proporcionados por un analizador GRIMM 1107 (pendiente de aplicar factor de equivalencia a método de referencia gravimétrico).

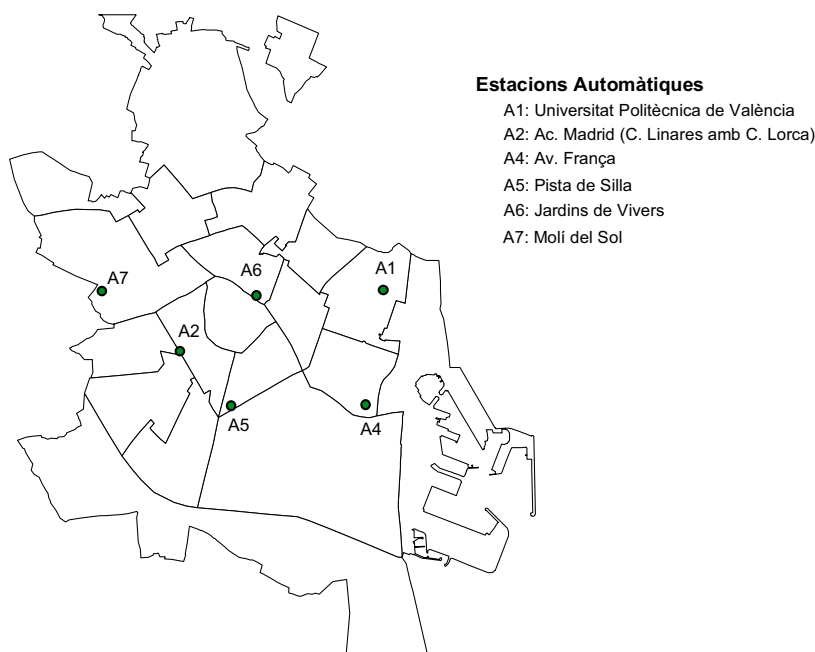

CONTAMINACIÓ ACÚSTICA

Les dades procedeixen del Servei del Laboratori Municipal i del Medi Ambient. Les mesures del nivell sonor es prenen a quatre punts de la ciutat: Moli del Sol, Pista de Silla, Vivers i Av. Ausiàs March.

La informació que publiquem són nivells mitjans al període de referència per als diferents espais horaris. El nivell sonor es mesura a partir d'un mínim que s'estableix al llindar de percepció de l'oïda humana, el qual és de 0 dB; al voltant de 130 dB se situa el nivell del dolor. L'OCDE estableix com a nivell recomanable valors inferiors als 65 dB.

Nivells sonors de referència:

- So de fons al camp: entre 15 i 20 dB.
- So a una biblioteca: al voltant de 35 dB.
- So d'una conversa: al voltant de 65 dB.
- So del trànsit: al voltant de 70 dB.
- So d'un avió envoltant-se: al voltant de 120 dB.

CONTAMINACIÓ ACÚSTICA

Los datos proceden del Servicio del Laboratorio Municipal y del Medio Ambiente. Las medidas del nivel sonoro se toman en cuatro puntos de la ciudad: Moli del Sol, Pista de Silla, Viveros y Av. Ausias March.

La información que publicamos son niveles promedios en el periodo de referencia para las distintas franjas horarias. El nivel sonoro se mide a partir de un mínimo que se establece en el umbral de percepción del oído humano, este es de 0 dB; entorno a 130 dB se sitúa el nivel del dolor. La OCDE establece como recomendable valores inferiores a los 65 dB.

Niveles sonoros de referencia:

- Sonido de fondo en el campo: entre 15 y 20 dB.
- Sonido en una biblioteca: en torno a 35 dB.
- Sonido de una conversación: en torno a 65 dB.
- Sonido del tráfico: en torno a 70 dB.
- Sonido de un avión despegando: en torno a 120 dB.