DADES

ESTADÍSTIQUES DE LA CIUTAT DE VALÈNCIA

NUM. 2 - ABRIL - JUNY 2005

DADES

AJUNTAMENT DE VALENCIA
ÀREA DE MODERNITZACIÓ DE L'ADMINISTRACIÓ, DESCENTRALITZACIÓ I PARTICIPACIÓ / SERVICI D'INFORMACIÓ AL CIUTADÀ

ELABORACIÓ:
Oficina d'Estadística
Oficina d'Estudis
www.valencia.es/estadistica
estadistica@valencia.es

Han colaborat els Becaris de la Universitat de València:
Nieves Peral Pérez
Juan L. Juliá Puig
Emilia López Iñesta

ÍNDEX

Pàgina

RESUM DE DADES 5

I. ACTIVITAT ECONÒMICA 7

I.1. Mercat de treball. Primer trimestre 2005 13
18
I.3. Inversió Industrial. Primer trimestre 2005 22

II. CONSUM I PREUS..... 23

II.1. Índex de preus de consum. Primer trimestre 2005 27
II.2. Matriculació de vehicles. Primer trimestre 2005 28
II.3. Comercialització de productes alimentaris. Primer trimestre 2005 30
II.4. Demanda turística. Primer trimestre 2005 32

III DEMOGRAFIA I POBLACIÓ..... 35

III.1. Migracions registrades. Primer trimestre 2005 39
III.2. Canvis de domicili intraurbans. Primer trimestre 2005 43
III.3. Naixements i defuncions. Quart trimestre 2004..... 45
III.4. Resum de moviments registrats al Padró Municipal. Quart trimestre 2004 46

IV. EDIFICACIÓ I HABITATGE..... 47

IV.1. Llicències urbanístiques municipals. Primer trimestre 2005..... 51
IV.2. Habitatges visats. Primer trimestre 2005..... 52
IV.3. Preus per m^2 53

V. MEDI AMBIENT..... 55

V.1. Observacions meteorològiques. Primer trimestre 2005..... 59
V.2. Contaminació atmosfèrica. Primer trimestre 2005..... 61
V.3. Contaminació acústica. Primer trimestre 2005..... 64

ÍNDICE

Página

RESUMEN DE DATOS *5*

I. ACTIVIDAD ECONÓMICA *7*

I.1. Mercado de trabajo. Primer trimestre 2005 ..... *13*
I.2. Encuesta de Población Activa. Primer trimestre 2005 ..... *18*
I.3. Inversión Industrial. Primer trimestre 2005 ..... *22*

II. CONSUMO Y PRECIOS *23*

II.1. Índice de precios de consumo. Primer trimestre 2005 ..... *27*
II.2. Matriculacion de vehículos. Primer trimestre 2005 ..... *28*
II.3. Comercialización de productos alimentarios. Primer trimestre 2005 ..... *30*
II.4. Demanda turística. Primer trimestre 2005 ..... *32*

III DEMOGRAFÍA Y POBLACIÓN *35*

III.1. Migraciones registradas. Primer trimestre 2005 ..... *39*
III.2. Cambios de domicilio intraurbanos. Primer trimestre 2005 ..... *43*
III.3. Nacimientos y defunciones. Cuarto trimestre 2004 ..... *45*
III.4. Resumen de movimientos registrados en el Padrón Municipal. Cuarto trimestre 2004 ..... *46*

IV. EDIFICACIÓN Y VIVIENDA *47*

IV.1. Licencias urbanísticas municipales. Primer trimestre 2005 ..... *51*
IV.2. Viviendas visadas. Primer trimestre 2005 ..... *52*
IV.3. Precios por m^2 de las viviendas. Tercer trimestre 2004 ..... *53*

V. MEDIO AMBIENTE *55*

V.1. Observaciones meteorológicas. Primer trimestre 2005 ..... *59*
V.2. Contaminación atmosférica. Primer trimestre 2005 ..... *61*
V.3. Contaminación acústica. Primer trimestre 2005 ..... *64*

RESUM DE DADES RESUMEN DE DATOS

Desocupació registrada / *Paro registrado*

Primer trimestre 2005	Total	Variació en un any	Primer trimestre 2005
Gener	28.600	7,58%	Enero
Febrer	28.351	7,52%	Febrero
Març	27.791	7,37%	Marzo

Enquesta de Població Activa (EPA) / *Encuesta de Población Activa (E.P.A.)*

Primer trimestre 2005	Total	Homes	Dones	Primer trimestre 2005
Taxa d'activitat	56,2	65,6	48,0	Tasa de Actividad
Taxa d'ocupació	50,5	60,0	42,0	Tasa de Empleo
Taxa de desocupació	10,2	8,5	12,3	Tasa de Paro

Turismes matriculats / *Turismos matriculados*

Primer trimestre 2005	Total	Variació en un any	Primer trimestre 2005
	6.757	3,0%	

Demanda turística / *Demanda turística*

Primer trimestre 2005	Grau d'ocupació	Pernoctacions	Primer trimestre 2005
Gener	27,9	107.308	Enero
Febrer	46,6	167.027	Febrero
Març	49,1	205.299	Marzo

Naixements i defuncions / *Nacimientos y defunciones*

Quart trimestre 2004	Naixements	Defuncions	Saldo	Cuarto trimestre 2004
	2.117	1.787	330	

Migracions / *Migraciones*

Primer trimestre 2005	Inmigrants	Emigrants	Saldo	Primer trimestre 2005
	11.314	6.262	5.052	

Edificació 1ª Ocupació / *Edificación 1ª Ocupación*

Primer trimestre 2005		Primer trimestre 2005
Llicències	47	Licencias
Edificis	73	Edificios
Habitatges	903	Viviendas

Habitatges preu per m² / Viviendas precio por m²

Tercer trimestre 2004	Euros	Tercer trimestre 2004
	1.541,41	

I. ACTIVITAT ECONÒMICA
I. ACTIVIDAD ECONÓMICA

ÍNDEX

Pàgina

CONCEPTES 9

I.1. Mercat de treball. Primer trimestre 2005

1.1. Desocupats i taxa de desocupació. Comparació amb diferents àmbits. 13
1.2. Desocupació per sectors. 13
1.3. Evolució mensual de la desocupació registrada. 14
1.4. Desocupació registrada segons edat i sexe. 14
1.5. Desocupació registrada per mesos segons sexe i oficines de col.locació. 15
1.6. Desocupació registrada segons titulació. 15
1.7. Desocupació registrada segons grup professional. 16
1.8. Desocupats registrats segons activitat econòmica. 16
1.9. Evolució de la taxa de desocupació. 17

I.2. Enquesta de Població Activa. Primer trimestre 2005

2.1. Població de 16 i més anys en relació respecte a l'activitat econòmica. 18
2.2. Evolucio de les taxes d'activitat, treball i desocupació. 18
2.3. Població de 16 i més anys en relació amb l'activitat econòmica i sexe. 19
2.4. Població activa segons edat i sexe. 19
2.5. Població activa per sector econòmic. 19
2.6. Població ocupada segons edat i sexe. 19
2.7. Població ocupada per sector econòmic. 19
2.8. Població ocupada segons situació professional. 20
2.9. Població desocupada segons el temps que fa que busca treball. 20
2.10. Població desocupada segons situacions diverses. 20
2.11. Població inactiva segons situació d'inactivitat. 20
2.12. Llars segons activitat dels membres. 20
2.13. Població assalariada per sector econòmic. 21
2.14. Població assalariada segons relació laboral. 21
2.15. Població assalariada del sector públic per tipus d'administració. 21

I.3. Inversió Industrial. Primer trimestre 2005

3.1. Evolució trimestral de la inversió. 22
3.2. Distribució territorial. 22
3.3. Destinació final de la inversió. 22

ÍNDICE

Página

CONCEPTOS 9

I.1. Mercado de trabajo. Primer trimestre 2005

1.1. Parados y tasa de paro. Comparación con otros ámbitos. 13
1.2. Paro registrado por sectores. 13
1.3. Evolución mensual del paro registrado. 14
1.4. Paro registrado según edad y sexo. 14
1.5. Paro registrado por meses según sexo y oficinas de empleo. 15
1.6. Paro registrado según titulación. 15
1.7. Paro registrado según grupo profesional. 16
1.8. Paro registrado según actividad económica. 16
1.9. Evolución de la tasa de paro. 17

I.2. Encuesta de Población Activa. Primer trimestre 2005

2.1. Población de 16 y más años en relación con la actividad económica. 18
2.2. Evolución de las tasas de actividad, empleo y paro. 18
2.3. Población de 16 años y más años, en relación con la actividad económica y sexo. 19
2.4. Población activa según edad y sexo. 19
2.5. Población activa por sector económico. 19
2.6. Población ocupada según edad y sexo. 19
2.7. Población ocupada por sector económico. 19
2.8. Población ocupada según situación profesional. 20
2.9. Población parada según el tiempo de busqueda de empleo. 20
2.10. Población parada según situaciones diversas. 20
2.11. Población inactiva según situación de inactividad. 20
2.12. Hogares según actividad de los miembros. 20
2.13. Población asalariada por sector económico. 21
2.14. Población asalariada según relación laboral. 21
2.15. Población asalariada del sector público por tipo de administración. 21

I.3. Inversión Industrial. Primer trimestre 2005

3.1. Evolución trimestral de la inversión. 22
3.2. Distribución territorial. 22
3.3. Destino final de la inversión. 22

CONCEPTES

MERCAT DE TREBALL REGISTRAT PEL SERVEF

Desocupació registrada. La constituïxen les demandes d'ocupació pendents el darrer dia del mes, excloent-hi les corresponents a les següents situacions:

- Demandants que, estant ocupats, sol·liciten una ocupació per a compatibilitzar-la amb l'actual o canviar-la per la que ocupen.

- Demandants perceptors de prestacions per desocupació que participen en treballs de Col·laboració Social.

- Demandants pensionistes per jubilació, pensionistes per gran invalidesa o invalidesa absoluta, o majors de 64 anys.

- Demandants que sol·liciten una ocupació per un període inferior a 3 mesos o jornada setmanal inferior a 20 hores.

- Demandants que estan cursant estudis d'ensenyança oficial reglada sempre que siguen menors de 25 anys, o que superant esta edat siguen demandants de primera ocupació.

- Demandants assistents a cursos de Formació Professional Ocupacional de més de 20 hores lectives setmanals, tinguen una beca de manutenció i siguen demandants de primera ocupació.

- Demandants amb demanda suspesa mentres romanguen en esta situació ja que la suspensió de la demanda, que generalment es tramita a petició del demandant i per causa que ho justifique, interromp la recerca d'ocupació.

- Demandants beneficiaris de prestacions per desocupació en situació de compatibilitat d'ocupació per realitzar un treball a temps parcial.

- Demandants que estan percebent el subsidi agrari o que, havent-ho esgotat, no haja passat més d'un any des del dia del naixement del dret.

- Demandants que rebutgen accions d'inserció laboral adequades a les seues característiques, segons s'establix en el R.D.Legislatiu 5/2000.

- Demandants sense disponibilitat immediata per al treball o en situació incompatible amb el mateix, com demandants inscrits en les Oficines d'Ocupació com a requisit previ per a participar en un procés de selecció per a un lloc de treball determinat, sol·licitants d'una ocupació exclusivament per a l'estranger, demandants d'una ocupació només a domicili, demandants que en virtut d'un expedient de regulació d'ocupació estan en suspensió o reducció de jornada o modificació de les condicions de treball, demandants que són donats d'alta com a cotitzants de la Seguretat Social, etc.

En les dades trimestrals es dóna la mitjana de desocupació registrada en els mesos corresponents.

Taxa de desocupació registrada. Es calcula prenent com a denominador la població activa de l'EPA, amb la data de l'últim trimestre del que disposem al moment d'arribar les dades del Servef.

CONCEPTOS

MERCADO DE TRABAJO REGISTRADO POR EL SERVEF

Paro registrado. *Lo constituyen las demandas de empleo pendientes el último día del mes, excluyendo las siguientes situaciones:*

- Demandantes que, estando ocupados, solicitan un empleo para compatibilizarlo con el actual o cambiarlo por el que ocupan.

- Demandantes perceptores de prestaciones por desempleo que participan en trabajos de Colaboración Social.

- Demandantes pensionistas por jubilación, pensionistas por gran invalidez o invalidez absoluta, o mayores de 64 años.

- Demandantes que solicitan un empleo por un período inferior a 3 meses o jornada semanal inferior a 20 horas.

- Demandantes que están cursando estudios de enseñanza oficial reglada siempre que sean menores de 25 años, o que superando esta edad sean demandantes de primer empleo.

- Demandantes asistentes a cursos de Formación Profesional Ocupacional de más de 20 horas lectivas semanales, tengan una beca de manutención y sean demandantes de primer empleo.

- Demandantes con demanda suspendida mientras permanezcan en esta situación ya que la suspensión de la demanda, que generalmente se tramita a petición del demandante y por causa que lo justifique, interrumpe la búsqueda de empleo.

- Demandantes beneficiarios de prestaciones por desempleo en situación de compatibilidad de empleo por realizar un trabajo a tiempo parcial.

- Demandantes que están percibiendo el subsidio agrario o que, habiéndolo agotado, no haya pasado más de un año desde el día del nacimiento del derecho.

- Demandantes que rechacen acciones de inserción laboral adecuadas a sus características, según se establece en el R.D.Legislativo 5/2000.

- Demandantes sin disponibilidad inmediata para el trabajo o en situación incompatible con el mismo, como demandantes inscritos en las Oficinas de Empleo como requisito previo para participar en un proceso de selección para un puesto de trabajo determinado, solicitantes de un empleo exclusivamente para el extranjero, demandantes de un empleo solo a domicilio, demandantes que en virtud de un expediente de regulación de empleo están en suspensión o reducción de jornada o modificación de las condiciones de trabajo, demandantes que son dados de alta como cotizantes de la Seguridad Social, etc.

En los datos trimestrales se da la media de paro registrado en los meses correspondientes.

Tasa de paro registrado. *Se calcula tomando como denominador la población activa de la E.P.A., con el dato del último trimestre del que disponemos en el momento en que llegan los datos del Servef.*

Àmbits territorials:

- Desocupació a la ciutat són totes les persones demandants inscrites que tenen com a domicili el municipi de València.

- Desocupació a les oficines del Servef són totes les persones demandants inscrites a les oficines situades a la ciutat, que tenen el següent àmbit territorial:

Av. del Port: Districtes postals 46011, 46023, 46024 i 46027.

Joan Llorens: Districtes postals 46008, 46015 i 46018.

Felip Rinaldi: Districtes postals 46016, 46019, i 46025, i els
Av. del Cid: Districte postal 46014 i el municipi de Mislata.

Vila Barberà: Districtes postals 46001, 46002, 46004, 46007 i 46017.

Llúis Oliag: Districtes postals 46005, 46006, 46012, 46013 i 46026.

Alfambra: Districtes postals 46003, 46009 i 46020 i el municipi d'Alboraia.

Arts Gràfiques: Districtes postals 46010 (abans Alfambra), 46021 (abans Av. del Port) i 46022 (abans Av. del Port).

ENQUESTA DE POBLACIÓ ACTIVA

L'EPA (Enquesta de Població Activa) és una enquesta contínua, realitzada per l'INE, que te per finalitat conéixer l'activitat econòmica respecte al component humà. Està orientada per oferir dades de les principals categories poblacionals en relació al mercat de treball. La informació que incloem dins d'aquest apartat es referix a la ciutat de València i s'obté d'una explotació específica de les seccions que formen la mostra a la ciutat, de manera que constituix un estrat únic; per tant el nivell d'error és major que per a la resta d'àmbits territorials més amples.

Població activa. La població econòmicament activa són totes les persones de 16 i més anys que durant la setmana de referència (l'anterior a l'entrevista) tenen les condicions per ser incloses com a ocupats o desocupats.

Ocupats. Les persones de 16 i més anys que durant la setmana de referència han tingut un treball per compte d'una tercera persona (assalariats) o exercixen una activitat pel seu compte.

Desocupats. Les persones de 16 i més anys que durant les 4 setmanes anteriors a la entrevista han estat:
- sense treball
- buscant actívament treball (segons Reglament 1897/2000)
- disponibles per a treballar

Inactius. La població inactiva està formada per totes les persones majors de 16 anys no classificades com a ocupades o desocupades durant la setmana de referència.

Taxa d'activitat. És el quocient entre el nombre total d'actius i la població major de 16 anys.

Taxa de desocupació. És el quocient entre el nombre de desocupats i el d'actius.

Taxa de treball. És el quocient entre el nombre d'ocupats i la població major de 16 anys.

Ámbitos territoriales:

- Paro en la ciudad *son todas las personas demandantes incritas que tienen como domicilio el municipio de Valencia.*

*- **Paro en las oficinas del Servef** son todas las personas demandantes inscritas en las oficinas situadas en la ciudad, que tienen el siguiente ámbito territorial:*

Av. Port: *Distritos postales 46011, 46023, 46024 y 46027.*

Juan Llorens: *Distritos postales 46008, 46015 y 46018.*

Felipe Rinaldi: *Distritos postales 46016, 46019, y 46025, y*
Av. Cid: *Distritos postales 46014 y el municipio de Mislata .*

Vila Barberà: *Distritos postales 46001, 46002, 46004, 46007 y 46017.*

Luis Oliag: *Distritos postales 46005, 46006, 46012, 46013 y 46026.*

Alfambra: *Distr. postales 46003, 46009 y 46020 y el municipio de Alboraia.*

Arts Gràfiques: *Distritos postales 46010 (antes Alfambra), 46021 (antes Av. Port) y 46022 (antes Av. Port).*

ENCUESTA DE POBLACIÓN ACTIVA

La E.P.A. *(Encuesta de Población Activa) es una encuesta contínua, realizada por el I.N.E., con la finalidad de conocer la actividad económica en lo relativo al componente humano. Está orientada para ofrecer datos de las principales categorías poblacionales en relación al mercado de trabajo. La información que incluimos en este apartado se refiere a la ciudad de Valencia y se obtiene de una explotación específica de las secciones que forman la muestra en la ciudad, constituyendo un estrato único; por tanto el nivel de error es mayor que para otros ámbitos territoriales más amplios.*

Población activa. *La población económicamente activa son todas las personas de 16 y más años que durante la semana de referencia (la anterior a la entrevista) tienen las condiciones para ser incluidas como ocupados o parados.*

Ocupados. *Las personas de 16 y más años que durante la semana de referencia han tenido un trabajo por cuenta ajena (asalariados) o ejerciendo una actividad por cuenta propia.*

Parados. *Las personas de 16 y más años que durante las 4 semanas anteriores a la entrevista han estado:*
- sin trabajo
- buscando actívamente trabajo (según R. 1897/2000)
- disponible para trabajar

Inactivos. *La población inactiva esta formada por todas las personas mayores de 16 años no clasificadas como ocupados o parados durante la semana de referencia.*

Tasa de actividad. *Es el cociente entre el número total de activos y la población mayor de 16 años.*

Tasa de paro. *Es el cociente entre el número de parados y el de activos.*

Tasa de empleo *. Es el cociente entre el número de ocupados y la población mayor de 16 años.*

Població > 16 anys	Actius	Ocupats	Assalariats o treballadors per compte d'una tercera persona	Del sector públic Del sector privat
			Que treballen pel seu compte	Empleadors Empresaris sense asslariats Treballadors independents Membres de cooperatives Ajudes familiars
		Desocupats	Que busquen 1ª ocupació Qua han treballat abans	
	Inactius	Estudiants Faenes de la llar Jubilats, retirats Pensionistes Activitats benèfiques Incapacitats Resta de situacions		

INVERSIÓ INDUSTRIAL

Inversió industrial. Volum d'inversió que consta en les actes d'inscripció del Registre Industrial. Inclou només la inversió realitzada als sectors industrials que corresponen als següents codis CNAE 93: 10,11,12,23,40 i 41; 13 i 27; 14; 264,265,266 i 2681; 267 i 2682; 261,262 i 263; 24; 28; 29; 30,31 i 32; 34 i 35; 33; 151,152,153,154,155,156,157 i 158; 159 i 16; 17; 191 i 192; 193; 18; 20 i 3662; 361; 21; 22; 25; 362 i 3661; 364 i 365; 363,3663 i 37.

Noves indústries. Inversió feta per les empreses en la creació de nous establiments industrials.

Ampliacions. Terme que assenyala la inversió feta per les empreses en ampliació o modificació d'establiments ja existents.

Maquinària. Inclou tot l'equip industrial (maquinària, instal.lacions, motors, mitjans de treball) que l'empresa ha adquirit per a la posada en marxa de la nova indústria o l'ampliació.

Terrenys i edificis-construccions. Es considerarà el valor total de l'establiment quant a l'import que ha suposat la seua inversió en "terrenys i solars", "edificis industrials" i "resta de construccions i obres" (inclou les inversions en edificis administratius, habitatges per a empleats, obres d'infraestructura, etc.).

Altres inversions d'equip. Dins esta rúbrica s'inclouen certs béns d'equip industrial de difícil introducció dins l'apartat de maquinària, així com els béns d'equip sense caràcter d'equip industrial com són ara béns d'equip per a oficines (mobiliari, màquines d'oficina, procés de dades), mitjans de transport externs que no constituïxen equip industrial (turismes, camions).

Establiments. Correspon al nombre d'actes d'inscripció registrades durant un període de temps. S'identifica cada inscripció quan aquesta té l'existència d'un establiment que ha fet una inversió determinada.

INVERSIÓN INDUSTRIAL

Inversión industrial. *Volumen de inversión que consta en las actas de inscripción del Registro Industrial. Incluye sólo la inversión realizada en los sectores industriales que corresponden a los siguientes códigos CNAE 93: 10,11,12,23,40 y 41; 13 y 27; 14; 264,265,266 y 2681; 267 y 2682; 261,262 y 263; 24; 28; 29; 30,31 y 32; 34 y 35; 33; 151,152,153,154,155,156,157 y 158; 159 y 16; 17; 191 y 192; 193; 18; 20 y 3662; 361; 21; 22; 25; 362 y 3661; 364 y 365; 363,3663 y 37.*

Nuevas industrias. *Inversión realizada por las empresas en la creación de nuevos establecimientos industriales.*

Ampliaciones. *Término que indica la inversión realizada por las empresas en ampliación o modificación de establecimientos ya existentes.*

Maquinaria. *Incluye todo el equipo industrial (maquinaria, instalaciones, motores, medios de trabajo) que la empresa ha adquirido para la puesta en marcha de la nueva industria o la ampliación.*

Terrenos y edificios-construcciones. *Se considera el valor total del establecimiento en cuanto al monto que ha supuesto su inversión en "Terrenos y Solares", "Edificios Industriales" y "Otras Construcciones y Obras" (recoge las inversiones en edificios administrativos, viviendas para empleados, obras de infraestructura, etc.).*

Otras inversiones de equipo. *En esta rúbrica se incluyen ciertos bienes de equipo industrial difíciles de encajar en el apartado maquinaria, así como los bienes de equipo que no tengan propiamente carácter de equipo industrial, tales como bienes de equipo para oficinas (mobiliario, máquinas oficina, proceso de datos), medios de transporte externos que no constituyen equipo industrial (turismos, camiones).*

Establecimientos. *Corresponde al número de actas de inscripción registradas durante un período de tiempo. Se identifica cada inscripción con la existencia de un establecimiento que invierte.*

Potència instal.lada. Potència dels motors o resta de receptors elèctrics que per motiu de la creació d'un nou establiment industrial o l'ampliació d'un que ja existia, s'hi instal.la.

Llocs de treball. Previsió (que pot arribar a fer-se realitat o no) que l'empresa fa sobre el personal que necessitarà per motiu de la creació d'una nova indústria o l'ampliació de la ja existent.

Potencia instalada. *Potencia de los motores u otros receptores eléctricos que con motivo de la creación de un nuevo establecimiento industrial o a la ampliación de uno ya existente, se instala.*

Puestos de trabajo. *Previsión (que puede o no llegar a hacerse realidad) que la empresa realiza sobre el personal que necesitará con motivo de la creación de una nueva industria o a la ampliación de la ya existente.*

FONTS

Servei Valencià d'Ocupació i Formació
Institut Nacional d'Estadística
Conselleria d'Indústria, Universitat i Ciència
Oficina d' Estadística Ajuntament de Valencia

FUENTES

Servicio Valenciano de Empleo y Formación
Instituto Nacional de Estadística
Consellería de Industria, Universidad y Ciencia
Oficina de Estadística Ayuntamiento de Valencia

I.1. Mercat de treball. Primer trimestre 2005

I.1. Mercado de trabajo. Primer trimestre 2005

1.1. Desocupats i taxa de desocupació. Comparació amb diferents àmbits.

1.1. Parados y tasa de paro. Comparación con otros ámbitos.

	Desocupació						Mitjana	Variació
	Gener	Taxa	Febrer	Taxa	Març	Taxa	Trimestre	en un any
València ciutat	28.600	7,58%	28.351	7,52%	27.791	7,37%	28.247	-6,16%
València oficines Servef	31.782	-	31.512	-	30.913	-	31.402	-5,62%
Província de València	84.575	7,29%	85.332	7,35%	84.588	7,29%	84.832	-1,81%
Comunitat Valenciana	155.979	6,98%	157.027	7,03%	156.054	6,99%	156.353	3,67%
Espanya	1.723.449	8,37%	1.717.381	8,34%	1.684.164	8,18%	1.708.331	-2,52%

Font:Servei Valencià d'Ocupació i Formació

VARIACIÓ DE LA DESOCUPACIÓ RESPECTE AL MATEIX TRIMESTRE DE L'ANY ANTERIOR

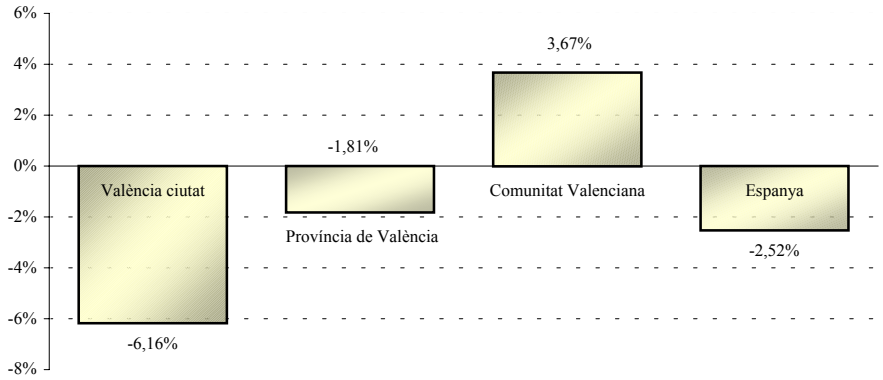

1.2. Desocupació per sectors.

1.2. Paro registrado por sectores.

	Agricultura	Indústria	Construcció	Servicis	S.Ocup.Anterior
València ciutat	249	2.233	3.755	19.137	2.874
València oficines Servef	277	2.508	4.384	21.140	3.094
Província de València	1.754	8.340	15.984	51.310	7.443
Comunitat Valenciana	2.843	15.183	37.749	87.699	12.879
Espanya	40.713	252.902	192.397	1.008.740	213.580

Font:Servei Valencià d'Ocupació i Formació

DESOCUPACIÓ PER SECTORS

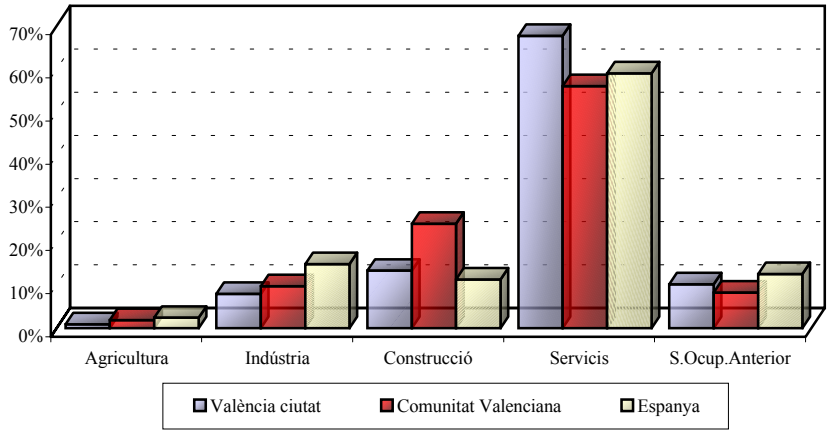

1.3. Evolució mensual de la desocupació registrada.

1.3. Evolución mensual del paro registrado.

		Desocupació a la ciutat	% Var. anual	Desocupació a les oficines	% Var. anual
2004	Gener	30.321	0,90	33.464	0,90
	Febrer	30.240	2,20	33.415	2,10
	Març	29.743	4,50	32.933	4,40
	Abril	29.298	3,90	32.427	4,10
	Maig	28.533	-0,30	31.604	0,30
	Juny	28.614	1,30	31.623	1,50
	Juliol	27.486	1,80	30.432	1,90
	Agost	28.157	3,10	31.281	3,10
	Setembre	27.270	-2,10	30.279	-2,10
	Octubre	27.304	-5,71	30.257	-5,58
	Novembre	27.984	-3,66	31.042	-3,46
	Desembre	27.469	-3,55	30.591	-2,93
2005	Gener	28.600	-5,68	31.782	-5,03
	Febrer	28.351	-6,25	31.512	-5,70
	Març	27.791	-6,56	30.913	-6,13

Font:Servei Valencià d'Ocupació i Formació

DESOCUPACIÓ REGISTRADA PEL SERVEF

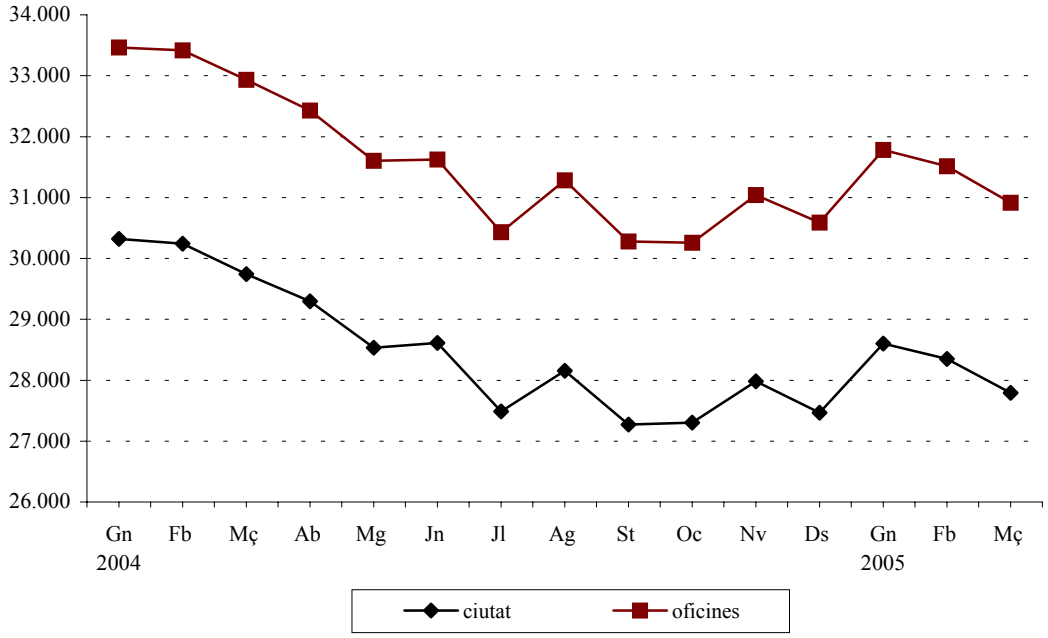

1.4. Desocupació registrada segons edat i sexe.

1.4. Paro registrado según edad y sexo.

	Total Ciutat	% Variació anual	Homes	% Variació anual	Dones	% Variació anual
Total	28.247	-6,16	12.701	-4,27	15.546	-7,64
Menys de 25	3.288	-13,29	1.724	-8,54	1.564	-17,99
25 a 44 anys	14.406	-8,44	6.025	-5,70	8.381	-10,32
45 i més	10.554	-0,19	4.952	-0,81	5.601	0,36

Font:Servei Valencià d'Ocupació i Formació

1.5. Desocupació registrada per mesos segons sexe i oficines de col.locació.

1.5. Paro registrado por meses según sexo y oficinas de empleo.

	Total	Av. Port	Felip Rinaldi	Vila Barberà	Av. Cid	Joan Llorens	Alfambra	Lluís Oliag	Arts Gràfiques
Total									
Gener	31.782	3.246	4.310	3.556	3.362	4.383	4.422	4.464	4.039
Febrer	31.512	3.208	4.313	3.553	3.320	4.411	4.390	4.339	3.978
Març	30.913	3.114	4.332	3.456	3.322	4.324	4.190	4.231	3.944
Homes									
Gener	14.199	1.521	1.925	1.623	1.384	1.897	1.965	2.100	1.784
Febrer	13.934	1.500	1.866	1.613	1.309	1.893	1.976	2.023	1.754
Març	13.748	1.467	1.926	1.570	1.335	1.865	1.860	1.969	1.756
Dones									
Gener	17.583	1.725	2.385	1.933	1.978	2.486	2.457	2.364	2.255
Febrer	17.578	1.708	2.447	1.940	2.011	2.518	2.414	2.316	2.224
Març	17.165	1.647	2.406	1.886	1.987	2.459	2.330	2.262	2.188

Font:Servei Valencià d'Ocupació i Formació

1.6. Desocupació registrada segons titulació.

1.6. Paro registrado según titulación.

	Total Ciutat	% Variació anual	Total Oficines
Total	28.247	-6,16	31.402
Analfabets i sense estudis	1.247	27,47	1.327
Certificat d'escolaritat	8.097	2,51	9.182
EGB	9.437	-6,37	10.612
BUP	4.102	-8,50	4.439
FP LOGSE	298	-33,92	342
FP1	694	-9,52	769
FP2	919	-13,90	1.024
Titulació grau mitjà	1.212	-19,34	1.331
Titulació grau superior	2.241	-22,01	2.375

Font:Servei Valencià d'Ocupació i Formació

VARIACIÓ ANUAL DEL NOMBRE DELS DESOCUPATS SEGONS EDAT I SEXE

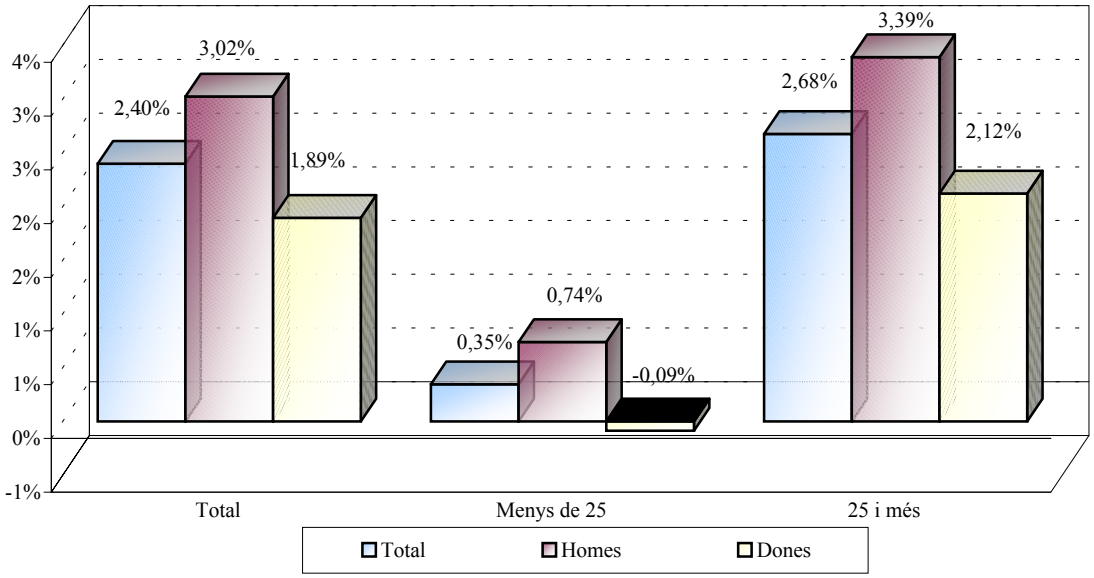

1.7. Desocupació registrada segons grup professional.

1.7. Paro registrado según grupo profesional.

	Total Ciutat	% Variació anual	Total Oficines
Total	28.247	-6,16	31.402
Directius	470	-14,23	491
Tècnics i professionals científics	3.021	-12,84	3.225
Tècnics i professionals de suport	2.758	-13,26	2.989
Empleats administratius	4.875	-10,93	5.358
Treballadors dels servicis	5.593	-6,78	6.212
Treballadors de l'agricultura i pesca	234	1,74	268
Treballadors qualificats	3.072	-11,59	3.551
Operadors de maquinària	1.601	-12,08	1.893
Treballadors no qualificats	6.614	12,10	7.406
Forces armades	9	0,00	8

Font:Servei Valencià d'Ocupació i Formació

DESOCUPATS SEGONS GRUP PROFESSIONAL

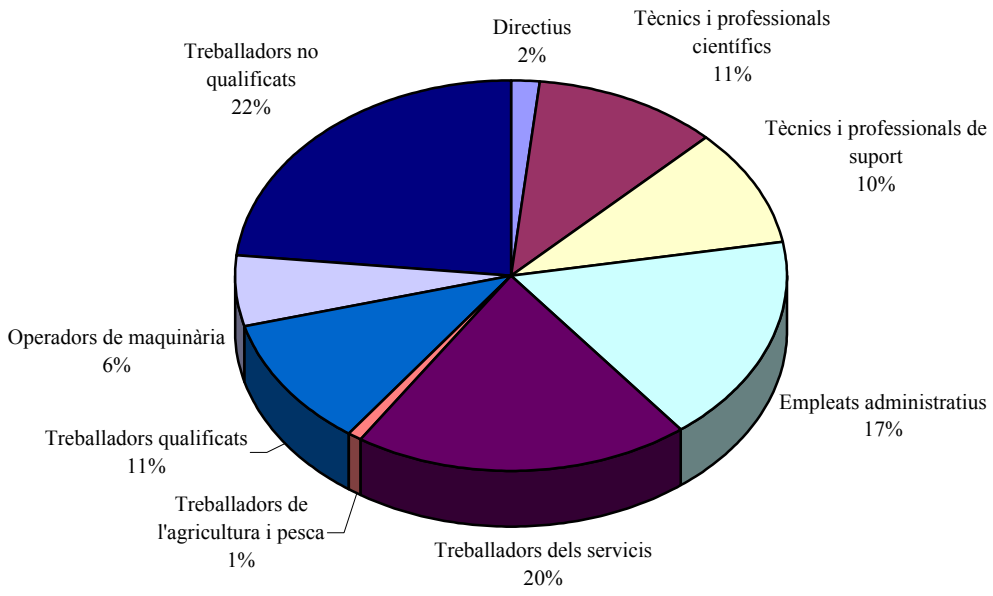

1.8. Desocupats registrats segons activitat econòmica.

1.8. Paro registrado según actividad económica.

	Total Ciutat	% Variació anual	Total Oficines
Total	28.247	-6,16	31.402
Agricultura, Pesca, Silvicultura, etc.	249	-2,98	277
Industria	2.233	-47,26	2.508
Construcció	3.755	61,30	4.384
Servicis	19.137	-3,40	21.140
Sense ocupació anterior	2.874	-17,28	3.094

Font:Servei Valencià d'Ocupació i Formació

1.9. Evolució de la taxa de desocupació.

1.9. Evolución de la tasa de paro.

		Ciutat València	Comunitat Valenciana	Espanya
2003	Abril	7,78%	6,91%	8,84%
	Maig	7,90%	6,84%	8,58%
	Juny	7,79%	6,81%	8,54%
	Juliol	7,69%	6,62%	8,31%
	Agost	7,79%	6,85%	8,29%
	Setembre	7,94%	6,92%	8,49%
	Octubre	8,25%	6,97%	8,78%
	Novembre	8,27%	7,04%	8,95%
	Desembre	8,11%	7,05%	9,01%
2004	Gener	8,48%	7,43%	9,27%
	Febrer	8,46%	7,48%	9,21%
	Març	8,32%	7,50%	9,17%
	Abril	8,22%	7,39%	8,91%
	Maig	8,01%	7,41%	8,64%
	Juny	8,03%	7,28%	8,49%
	Juliol	7,76%	6,92%	8,23%
	Agost	7,95%	7,19%	8,29%
	Setembre	7,70%	7,11%	8,40%
	Octubre	7,79%	7,02%	8,53%
	Novembre	7,98%	7,21%	8,71%
	Desembre	7,83%	7,23%	8,64%
2005*	Gener	7,58%	6,98%	8,37%
	Febrer	7,52%	7,03%	8,34%
	Març	7,37%	6,99%	8,18%

(*) Dades de referència EPA amb la nova metodologia 2005.

Font:Servei Valencià d'Ocupació i Formació

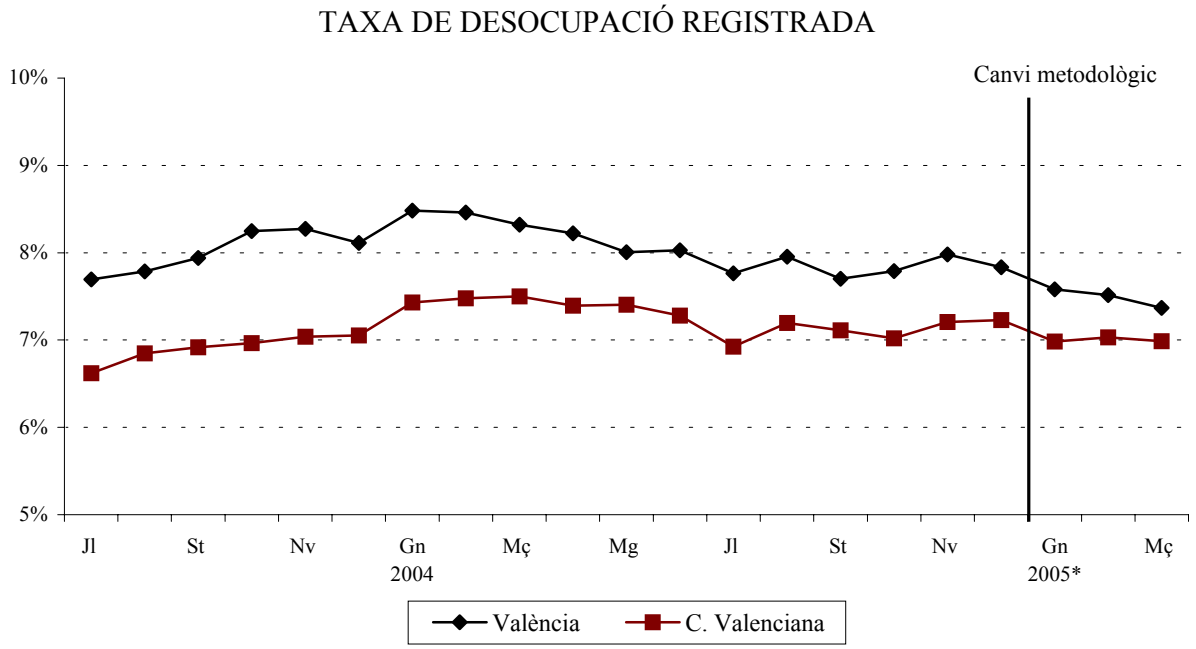

I.2. Enquesta de Població Activa. Primer trimestre 2005

I.2. Encuesta de Población Activa.Primer trimestre 2005

2.1. Població de 16 i més anys en relació respecte a l'activitat econòmica. 2004 - 2005

2.1. Población de 16 y más años en relación con la actividad económica. 2004 - 2005

		16 o més anys	Actius	Ocupats	Desocupats	Buscant 1r treball	Inactius
2004	1r trim	618,6	357,4	318,2	39,3	3,3	261,2
	2n trim	616,4	356,4	320,8	35,5	3,8	260,1
	3r trim	620,3	354,0	320,4	33,6	3,6	266,3
	4t trim	615,7	350,6	318,6	32,0	2,3	265,1
2005	1r trim*	670,6	377,2	338,5	38,6	3,7	293,4

(*) Dades en milers. Dades de referència EPA amb la nova metodologia 2005.
Font:Enquesta de Població Activa. INE.

EVOLUCIÓ DE LA POBLACIÓ ACTIVA

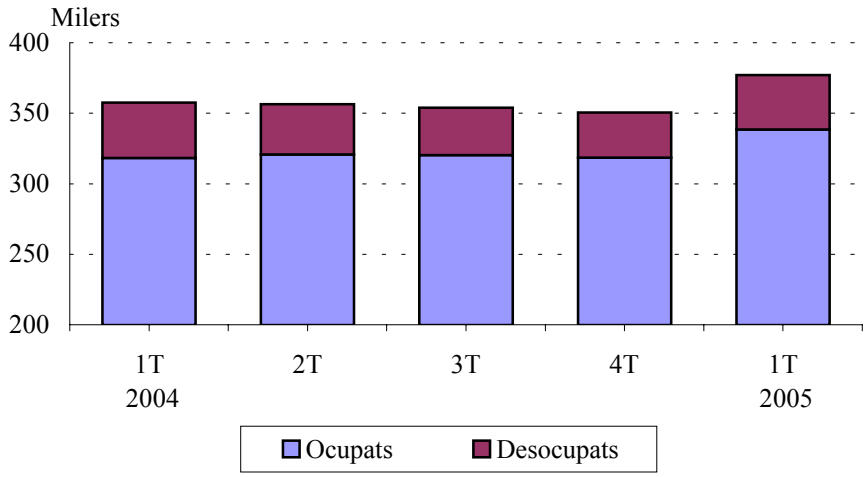

2.2. Evolucio de les taxes d'activitat, treball i desocupació. 2004 - 2005

2.2. Evolución de las tasas de actividad, empleo y paro. 2004 - 2005

		Taxa d'activitat				Taxa d'ocupació				Taxa de desocupació			
		Ciutat	Província	Comunitat	Espanya	Ciutat	Província	Comunitat	Espanya	Ciutat	Província	Comunitat	Espanya
Total													
2004	1r trim	57,8	57,5	57,1	55,4	51,4	51,7	51,6	49,1	11,0	10,1	9,8	11,4
	2n trim	57,8	58,1	57,6	55,7	52,1	52,5	51,9	49,6	10,0	9,7	9,8	10,9
	3r trim	57,1	58,1	58,0	56,0	51,7	51,4	51,9	50,1	9,5	11,6	10,7	10,5
	4t trim	57,0	58,9	58,7	56,1	51,8	53,1	53,0	50,2	9,1	9,9	9,7	10,4
2005	1r trim	56,2	58,8	58,8	56,9	50,5	52,7	52,8	51,1	10,2	10,4	10,1	10,2
Homes													
2004	1r trim	68,4	69,4	67,5	67,4	62,1	64,0	62,4	61,7	9,3	7,7	7,5	8,4
	2n trim	67,4	69,5	69,3	67,6	62,2	64,7	64,2	62,2	7,8	7,0	7,3	8,0
	3r trim	67,1	69,8	69,8	68,0	62,8	63,6	64,2	62,6	6,5	8,9	8,0	7,9
	4t trim	66,0	70,0	69,9	67,7	61,6	64,8	64,9	62,6	6,7	7,4	7,2	7,6
2005	1r trim	65,6	69,8	70,3	68,4	60,0	64,0	64,7	63,1	8,5	8,4	8,0	7,8
Dones													
2004	1r trim	48,4	46,4	45,8	44,1	42,0	40,2	39,9	37,1	13,1	13,4	13,0	15,7
	2n trim	49,2	47,3	46,5	44,5	43,0	40,8	40,2	37,7	12,6	13,6	13,4	15,2
	3r trim	48,2	47,0	46,9	44,7	41,8	39,8	40,1	38,2	13,2	15,4	14,4	14,4
	4t trim	48,8	48,5	48,0	45,1	42,9	42,0	41,6	38,6	12,0	13,4	13,3	14,4
2005*	1r trim	48,0	48,2	47,6	45,9	42,0	41,9	41,3	39,6	12,3	13,2	13,2	13,6

(*) Dades en milers. Dades de referència EPA amb la nova metodologia 2005.
Font:Enquesta de Població Activa. INE.

2.3. Població de 16 i més anys en relació amb l'activitat econòmica i sexe.

2.3. Población de 16 años y más años, en relación con la actividad económica y sexo.

	Total	Homes	Dones
Pobl. 16 i més anys	670,6	315,8	354,7
Actius	377,2	207,0	170,1
Ocupats	338,5	189,4	149,2
Desocupats	38,6	17,6	21,0
Buscant 1r treball	3,7	1,4	2,3
Inactius	293,4	108,8	184,6

Nota: Metodologia 2005. Dades en Milers.
Font:Enquesta de Població Activa. INE.

2.4. Població activa segons edat i sexe.

2.4. Población activa según edad y sexo.

	Total	Homes	Dones
Total	377,2	207,0	170,1
16 a 19 anys	8,8	5,2	3,6
20 a 24 anys	32,2	15,0	17,2
25 a 29 anys	58,6	31,5	27,1
30 a 54 anys	228,1	123,6	104,5
55 i més	49,5	31,8	17,7

Nota: Metodologia 2005. Dades en Milers.
Font:Enquesta de Població Activa. INE.

2.5. Població activa per sector econòmic.

2.5. Población activa por sector económico.

	València	%
Total	377,2	100,0
Agricultura	3,9	1,0
Indústria	51,6	13,7
Construcció	34,3	9,1
Servicis	271,1	71,9
No classificable	16,2	4,3

Nota: Metodologia 2005. Dades en Milers.
Els actius no classificables són els desocupats que busquen primera ocupació i els desocupats de fa més de 1 anys.
Font:Enquesta de Població Activa. INE.

2.6. Població ocupada segons edat i sexe.

2.6. Población ocupada según edad y sexo.

	Total	Homes	Dones
Total	338,5	189,4	149,2
16 a 19 anys	4,9	2,0	2,9
20 a 24 anys	27,2	12,1	15,0
25 a 29 anys	51,6	29,2	22,4
30 a 54 anys	209,1	115,5	93,5
55 i més	45,8	30,5	15,3

Nota: Metodologia 2005. Dades en Milers.
Font:Enquesta de Població Activa. INE.

2.7. Població ocupada per sector econòmic.

2.7. Población ocupada por sector económico.

	València	%
Total	338,5	100,0
Agricultura	3,9	1,2
Indústria	47,9	14,2
Construcció	31,6	9,3
Servicis	255,1	75,4

Nota: Metodologia 2005. Dades en Milers.
Font:Enquesta de Població Activa. INE.

2.8. Població ocupada segons situació professional.

2.8. Población ocupada según situación profesional.

	València	%
Total	338,5	100,0
Empleadors i empresaris sense assalariats	56,8	16,8
Ajuda familiar	5,7	1,7
Assalariats	275,1	81,3
Sector públic	59,7	17,6
Sector privat	215,4	63,6
Contracte indefinit	185,5	54,8
Contracte temporal	89,7	26,5
Resta se situacions	0,9	0,3

Nota: Els percentatges d'assalariats del sector públic i privat i de contractats indefinits i temporals fan referència al total d'assalariats.
Font:Enquesta de Població Activa. INE.

2.9. Població desocupada segons el temps que fa que busca treball.

2.9. Población parada según el tiempo de busqueda de empleo.

	València	%
Total	38,6	100,0
< de 3 mesos	14,3	37,0
de 3 a 11 mesos	12,0	31,1
d'1 a 2 anys	4,0	10,4
més de 2 anys	5,8	15,0
No classificable	2,5	6,5

Nota: Metodologia 2005. Dades en Milers.
Font:Enquesta de Població Activa. INE.

2.10. Població desocupada segons situacions diverses.

2.10. Población parada según situaciones diversas.

	València	%
Total	38,6	100,0
Estudiants	8,4	21,8
Jubilats i pensionistes	3,2	8,3
Feines de la llar	14,4	37,3
Resta se situacions	1,7	4,4
No classificable	10,8	28,0

Nota: Metodologia 2005. Dades en Milers.
Font:Enquesta de Població Activa. INE.

2.11. Població inactiva segons situació d'inactivitat.

2.11. Población inactiva según situación de inactividad.

	València	%
Total	293,4	100,0
Estudiants	59,3	20,2
Jubilats i pensionistes	123,3	42,0
Feines de la llar	88,5	30,2
Incapacitat permanent	15,7	5,4
Resta se situacions	4,2	1,4
No classificable	2,5	0,9

Nota: Metodologia 2005. Dades en Milers.
Font:Enquesta de Població Activa. INE.

2.12. Llars segons activitat dels membres.

2.12. Hogares según actividad de los miembros.

	València	%
Total	295,4	100,0
Hi ha algún actiu	220,4	74,6
Tots els actius ocupats	184,7	62,5
Tots els actius aturats	8,9	3,0
Sense cap actiu	75,0	25,4

Nota: Metodologia 2005. Dades en Milers.
Font:Enquesta de Població Activa. INE.

2.13. Població assalariada per sector econòmic. 2004 - 2005

2.13. Población asalariada por sector económico. 2004 - 2005

		Total	Agricultura	Indústria	Construcció	Servicis
2004	1r trim	269,6	2,5	43,2	23,8	200,0
	2n trim	267,3	1,6	44,0	20,9	200,8
	3r trim	271,8	2,6	40,9	22,7	205,7
	4t trim	264,7	3,1	38,6	18,3	204,7
2005	1r trim*	275,1	1,5	39,7	24,2	209,7

(*) Dades de referència EPA amb la nova metodologia 2005.
Font:Enquesta de Població Activa. INE.

2.14. Població assalariada segons relació laboral. 2004 - 2005

2.14. Población asalariada según relación laboral. 2004 - 2005

		Total	Indefinida	Temporal
2004	1r trim	269,6	191,6	77,9
	2n trim	267,3	194,5	72,7
	3r trim	271,8	196,7	75,0
	4t trim	264,7	189,0	75,6
2005	1r trim*	275,1	185,5	89,7

(*) Dades de referència EPA amb la nova metodologia 2005.
Font:Enquesta de Població Activa. INE.

RELACIÓ LABORAL DE LA POBLACIÓ ASSALARIADA

1r trim*estre 2005

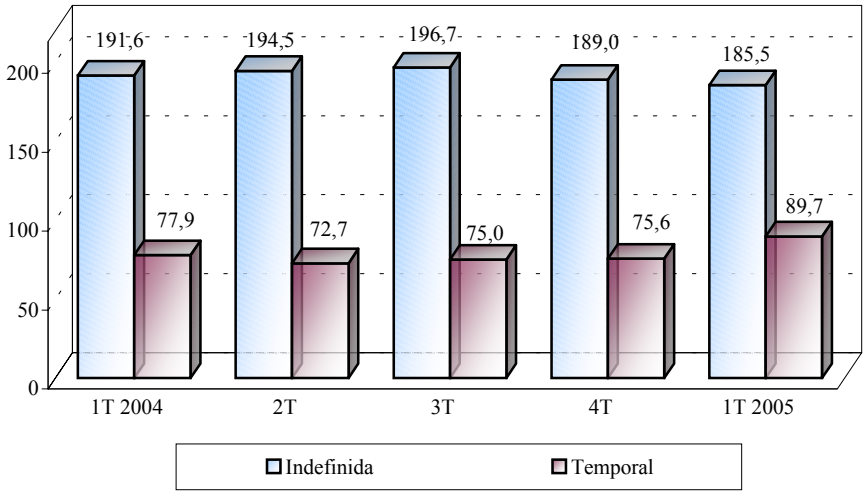

2.15. Població assalariada del sector públic per tipus d'administració.

2.15. Población asalariada del sector público por tipo de administración.

		Total	Central	Seguretat Social	Administració autonómica	Administració local	Empresa pública
2004	1r trim	63,1	10,9	9,3	31,6	6,8	4,4
	2n trim	61,8	9,4	10,5	31,3	7,3	3,4
	3r trim	62,7	8,1	10,0	35,7	6,5	2,4
	4t trim	59,3	8,8	8,1	34,4	5,0	2,7
2005	1r trim*	59,7	7,9	13,1	30,5	5,5	2,1

(*) Dades de referència EPA amb la nova metodologia 2005.
Font:Enquesta de Població Activa. INE.

I.3. Inversió Industrial. Primer trimestre 2005
I.3. Inversión Industrial. Primer trimestre 2005

3.1. Evolució trimestral de la inversió.
3.1. Evolución trimestral de la inversión.

Període		A: València	B: L'Horta	A/B %	C: València província	B/C %
2003	Total	2.374,17	91.750,17	2,6	-	-
	4 trimestre	1.991,37	29.140,84	6,8	-	-
2004	Total	855,72	58.382,59	1,5	155.670,67	37,5
	1 trimestre	168,04	11.632,30	1,4	26.054,97	44,6
	2 trimestre	266,96	10.936,34	2,4	39.895,62	27,4
	3 trimestre	0,00	11.722,43	0,0	33.911,12	34,6
	4 trimestre	420,72	24.091,52	1,7	55.808,91	43,2
2005	1 trimestre	0,19	16.322,42	0,0	31.791,60	51,3

Nota: Dades en milers d'euros.
Font:Conselleria d'Indústria, Universitat i Ciència

3.2. Distribució territorial. Primer trimestre 2005
3.2. Distribución territorial. Primer trimestre 2005

	A: València	%	B: L'Horta	%	A/B %
AMPLIACIONS					
Inversió (milers d'euros)	0,0	0,0	1.056,6	6,5	0,0
Llocs de treball	0	0,0	11	5,7	0,0
Potència instal·lada (kw)	0	0,0	191	22,5	0,0
NOVES INDÚSTRIES					
Inversió (milers d'euros)	0,2	100,0	15.265,8	93,5	0,0
Llocs de treball	4	100,0	181	94,3	2,2
Potència instal·lada (kw)	10	100,0	657	77,5	1,5
INVERSIÓ TOTAL					
Inversió (milers d'euros)	0,2	100,0	16.322,4	100,0	0,0
Llocs de treball	4	100,0	192	100,0	2,1
Potència instal·lada (kw)	10	100,0	848	100,0	1,2

Nota: Dades en milers d'euros.
Font:Conselleria d'Indústria, Universitat i Ciència

3.3. Destinació final de la inversió. Primer trimestre 2005
3.3. Destinació final de la inversió. Primer trimestre 2005

	Inversió	València %	%	Inversió	L'Horta %	%
AMPLIACIONS	0,0	-	0,0	1.056,6	100,0	6,5
Maquinària	0,0	-		1.056,6	100,0	
Terrenys, edificis-construccions	0,0	-		0,0	0,0	
Resta d'inversions d'equip	0,0	-		0,0	0,0	
NOVES INDÚSTRIES	0,2	100,0	100,0	15.265,8	100,0	93,5
Maquinària	0,0	0,0		11.327,6	74,2	
Terrenys, edificis-construccions	0,0	0,0		1.649,4	10,8	
Resta d'inversions d'equip	0,2	100,0		2.288,8	15,0	
INVERSIÓ TOTAL	0,2	100,0	100,0	16.322,4	100,0	100,0
Maquinària	0,0	0,0		12.384,3	75,9	
Terrenys, edificis-construccions	0,0	0,0		1.649,4	10,1	
Resta d'inversions d'equip	0,2	100,0		2.288,8	14,0	

Nota: Dades en milers d'euros.
Font:Conselleria d'Indústria, Universitat i Ciència

II. CONSUM I PREUS
II. CONSUMO Y PRECIOS

ÍNDEX

Pàgina

CONCEPTES 25

II.1. Índex de preus de consum.

1.1. Evolució mensual de l'IPC..... 27

II.2. Matriculació de vehicles.

2.1. Matriculacions de turismes..... 28
2.2. Vehicles de nova matriculació segons tipus..... 29
2.3. Nova matriculació, classificació de la resta de vehicles..... 29

II.3. Comercialització de productes alimentaris.

3.1. Fruita i hortalisses. Evolució mensual del volum comercialitzat..... 30
3.2. Peix. Evolució mensual del volum comercialitzat..... 30
3.3. Carn. Evolució mensual del volum comercialitzat..... 31

II.4. Demanda turística.

4.1. Pernoctacions i grau d'ocupació. Comparació amb altres àmbits..... 32
4.2. Grau d'ocupació..... 32
4.3. Pernoctacions..... 33
4.4. Pernoctacions d'estrangers per nacionalitats..... 33

ÍNDICE

Página

CONCEPTOS 25

II.1. Índice de precios de consumo.

1.1. Evolución mensual del I.P.C..... 27

II.2. Matriculación de vehículos.

2.1. Matriculaciones de turismos..... 28
2.2. Vehículos de nueva matriculación según tipo..... 29
2.3. Nueva matriculación, clasificación de otros vehículos..... 29

II.3. Comercialización de productos alimentarios.

3.1. Fruta y Hortalizas. Evolución mensual del volumen comercializado..... 30
3.2. Pescado. Evolución mensual del volumen comercializado..... 30
3.3. Carne. Evolución mensual del volumen comercializado..... 31

II.4. Demanda turística.

4.1. Pernoctaciones y grado de ocupación. Comparación con otros ámbitos..... 32
4.2. Grado de ocupación..... 32
4.3. Pernoctaciones..... 33
4.4. Pernoctaciones de extranjeros por nacionalidades..... 33

CONCEPTES

ÍNDEX DE PREUS DE CONSUM

IPC. Elaborat per l'INE, mesura l' evolució del conjunt de preus dels béns i servicis que consumix tota la població resident en habitatges familiars a Espanya. El conjunt d'articles (béns i servicis) l'evolució dels preus del qual es tracta de seguir s'anomena "cistella de la compra", i s'obté a partir de l'Enquesta Contínua de Pressuposts Familiars que es va implantar en el segon trimestre de l'any 1997. L' estructura de consum resultant d'esta enquesta, permet classificar els articles en parcel.les de consum, de les quals se selecciona un o més articles per a representar-la. En estos moments la "cistella de la compra" està constituïda per 484 articles.

Les ponderacions de l'IPC representen les proporcions respecte a la despesa total efectuada per les famílies espanyoles en cadascun dels articles de la "cistella de la compra".

PARC DE VEHICLES

Parc de vehicles. L'Estadística del Parc de Vehicles s'elabora a partir de la matrícula fiscal de l'Impost sobre Vehicles de Tracció Mecànica, el qual s'establix en funció de la Llei 39/1988, de 28 de desembre, reguladora de les hisendes locals. És un impost que grava la titularitat dels vehicles de tracció mecànica, aptes per a circular per les vies públiques, matriculats als registres públics corresponents. Correspon a l'Ajuntament de València la gestió de l'impost dels vehicles en els permís de circulació dels quals figure un domicili de la ciutat.

Turismes. Vehicles de 4 rodes, destinats al transports de viatgers que tenen capacitat inferior a 9 places, incloent-hi el conductor.

TURISME

Les dades corresponen a la zona turística 3 de la Comunitat Valenciana, la qual inclou els municipis següents: València (excloent-hi El Saler i El Perellonet), hotels de l'aeroport de Manises i els hotels Vedat de Torrent i Monte Picayo de Puçol.

COMERCIALITZACIÓ DE PRODUCTES ALIMENTARIS

L'apartat inclou les dades corresponents als productes alimentaris comercialitzats a Mercavalència.

CONCEPTOS

INDICE DE PRECIOS DE CONSUMO

I.P.C. *Elaborado por el I.N.E., mide la evolución del conjunto de precios de los bienes y servicios que consume toda la población residente en viviendas familiares en España. El conjunto de artículos (bienes y servicios) cuya evolución de precios se trata de seguir recibe el nombre de "cesta de la compra", y se obtiene a partir de la Encuesta Continua de Presupuestos familiares que se implantó en el segundo trimestre del año 1997. La estructura de consumo resultante de esta encuesta permite clasificar los artículos en parcelas de consumo, de las cuales se selecciona uno o más artículos para representarla. En estos momentos la "cesta de la compra" está constituida por 484 artículos.*

Las ponderaciones del I.P.C. representan las proporciones respecto al gasto total efectuado por los hogares españoles en cada uno de los artículos de la "cesta de la compra".

PARQUE DE VEHÍCULOS

Parque de vehículos. *La Estadística del Parque de Vehículos se elabora a partir de la matrícula fiscal del Impuesto sobre Vehiculos de Tracción Mecánica, este se establece en función de la Ley 39/1988, de 28 de Diciembre, reguladora de las Haciendas locales. Es un impuesto que grava la titularidad de los vehículos de tracción mecánica, aptos para circular por las vías públicas, matriculados en los registros públicos correspondientes. Corresponde al Ayuntamiento de Valencia la gestión del impuesto de los vehículos que en su permiso de circulación tengan su domicilio en la ciudad.*

Turismos. *Vehículos de 4 ruedas destinados al transporte de viajeros con capacidad inferior a 9 plazas, incluido el conductor.*

TURISMO

Los datos corresponden a la zona turística 3 de la Comunidad Valenciana, la cual incluye los municipios siguientes: València (excluyendo El Saler y El Perellonet), hoteles del aeropuerto de Manises y los hoteles Vedat de Torrent y Monte Picayo de Puçol.

COMERCIALIZACIÓN PRODUCTOS ALIMENTARIOS

En este apartado recogemos los datos correspondientes a los productos alimentarios comercializados en Mercavalencia.

FONTS
Institut Nacional d'Estadística
Agència Valenciana de Turisme
Institut Valencià d'Estadística
Mercavalència
Oficina d'Estadística. Ajuntament de València

FUENTES
Instituto Nacional de Estadística
Agencia Valenciana de Turismo
Instituto Valenciano de Estadística
Mercavalencia
Oficina de Estadística. Ayuntamiento de Valencia

II.1. Índex de preus de consum. Primer trimestre 2005

II.1. Índice de precios de consumo. Primer trimestre 2005

1.1. Evolució mensual de l'IPC. 2004 - 2005

1.1. Evolución mensual del I.P.C. 2004 - 2005

		Índex Província València	% Var. mes anterior	% Var. anual	Índex Comunitat Valenciana	% Var. mes anterior	% Var. anual	Índex Conjunt Nacional	% Var. mes anterior	% Var. anual
2004	Gener	107,1	-0,6	2,1	107,0	-0,7	2,1	107,4	-0,7	2,3
	Febrer	107,4	0,3	2,2	107,2	0,2	2,0	107,5	0,0	2,1
	Març	108,1	0,6	2,3	107,9	0,7	2,1	108,2	0,7	2,1
	Abril	109,5	1,3	2,8	109,5	1,5	2,7	109,7	1,4	2,7
	Maig	110,3	0,7	3,3	110,3	0,7	3,3	110,4	0,6	3,4
	Juny	110,4	0,2	3,3	110,4	0,1	3,4	110,5	0,2	3,5
	Juliol	109,6	-0,7	3,2	109,5	-0,8	3,3	109,7	-0,8	3,4
	Agost	110,1	0,4	3,3	109,9	0,4	3,3	110,2	0,4	3,3
	Setembre	110,2	0,1	3,2	110,1	0,1	3,2	110,4	0,2	3,2
	Octubre	111,2	0,9	3,5	111,1	0,9	3,6	111,5	1,0	3,6
	Novembre	111,5	0,3	3,6	111,4	0,3	3,5	111,8	0,2	3,5
	Desembre	111,5	0,0	3,4	111,4	-0,1	3,4	111,7	-0,1	3,2
2005	Gener	110,7	-0,7	3,3	110,5	-0,8	3,3	110,8	-0,8	3,1
	Febrer	111,0	0,3	3,4	110,9	0,4	3,4	111,0	0,3	3,3
	Març	112,0	0,8	3,5	111,7	0,8	3,5	111,9	0,8	3,4

Base 2001 = 100.

Font: Institut Nacional d'Estadística

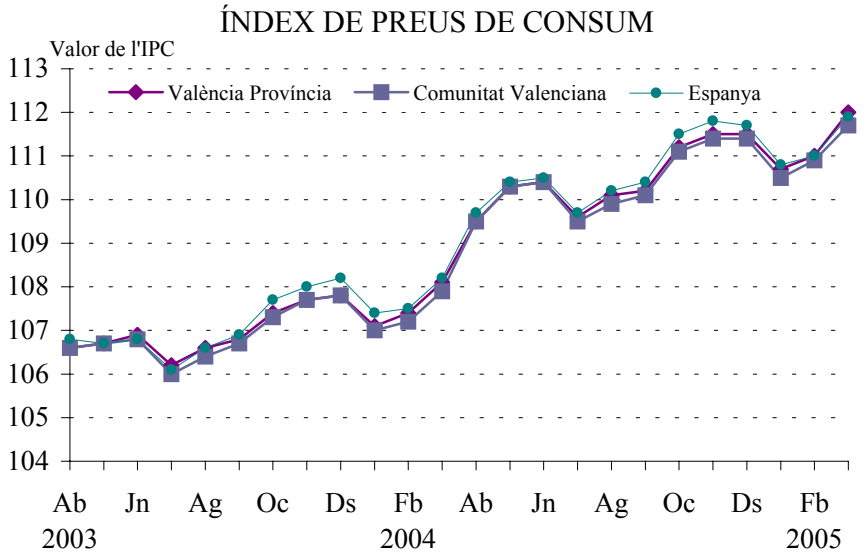

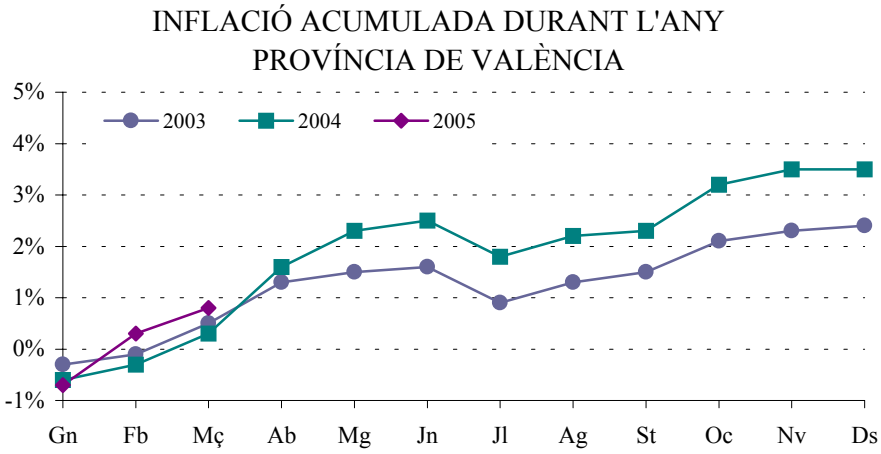

II.2. Matriculació de vehicles. Primer trimestre 2005
II.2. Matriculación de vehículos. Primer trimestre 2005

2.1. Matriculacions de turismes. 2004 - 2005
2.1. Matriculaciones de turismos. 2004 - 2005

		València	Comunitat Valenciana
2004	Gener	2.049	12.472
	Febrer	2.248	16.844
	Març	2.265	23.145
	Abril	2.389	17.093
	Maig	2.323	18.074
	Juny	3.046	20.218
	Juliol	3.496	23.263
	Agost	1.992	11.614
	Setembre	2.071	12.270
	Octubre	2.379	14.410
	Novembre	2.287	14.169
	Desembre	2.692	15.003
2005	Gener	2.124	13.258
	Febrer	2.296	15.936
	Març	2.337	21.802

Nota: L'últim trimestre dades provisionals.
Font: Oficina d'Estadística. Ajuntament de València

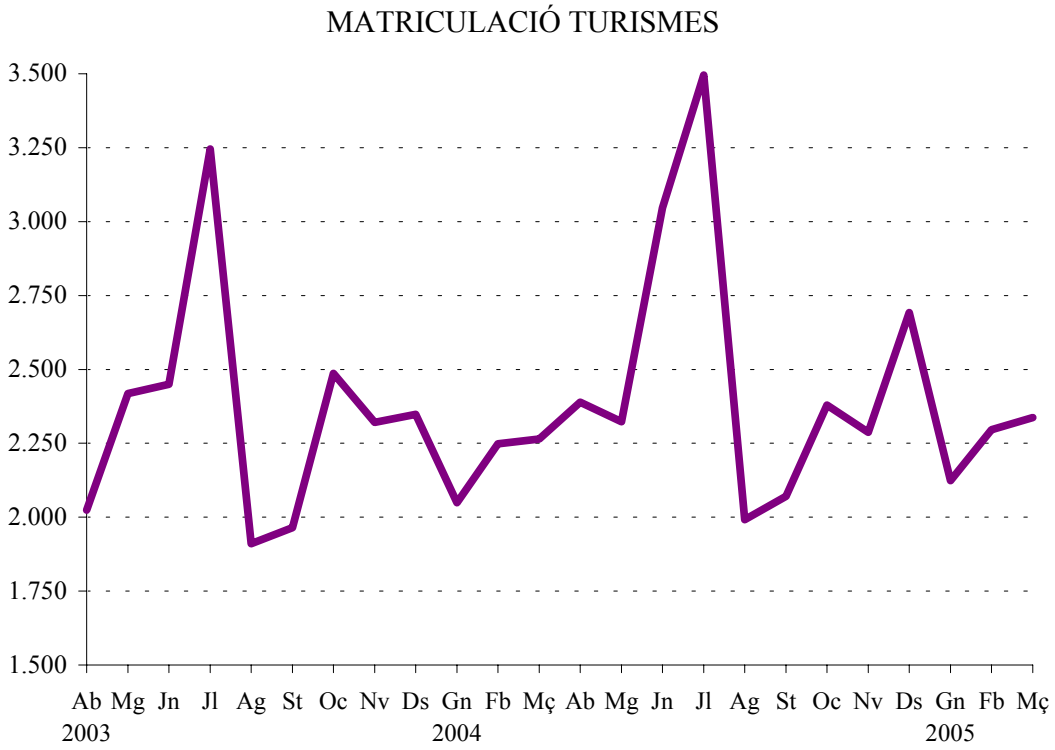

2.2. Vehicles de nova matriculació segons tipus. 2003 - 2005

2.2. Vehículos de nueva matriculación según tipo. 2003 - 2005

		Turismes		Motocicletes		Resta de vehicles	
		Matriculats	Variació anual	Matriculades	Variació anual	Matriculats	Variació anual
2003	Total	26.655	5,1%	1.810	23,8%	6.647	-28,7%
	Quart trimestre	7.155	14,8%	409	33,2%	1.673	-10,7%
2004	Total	29.237	9,7%	2.968	64,0%	6.946	4,5%
	Primer trimestre	6.562	19,6%	475	8,0%	1.598	-3,4%
	Segon trimestre	7.758	12,6%	658	26,8%	1.842	7,2%
	Tercer trimestre	7.559	6,2%	720	62,9%	1.690	5,5%
	Quart trimestre	7.358	2,8%	1.115	172,6%	1.816	8,5%
2005	Primer trimestre	6.757	3,0%	934	96,6%	1.462	-8,5%

Nota: L'últim trimestre dades provisionals.

Font: Oficina d'Estadística. Ajuntament de València

EVOLUCIÓ TRIMESTRAL MATRICULACIÓ TURISMES

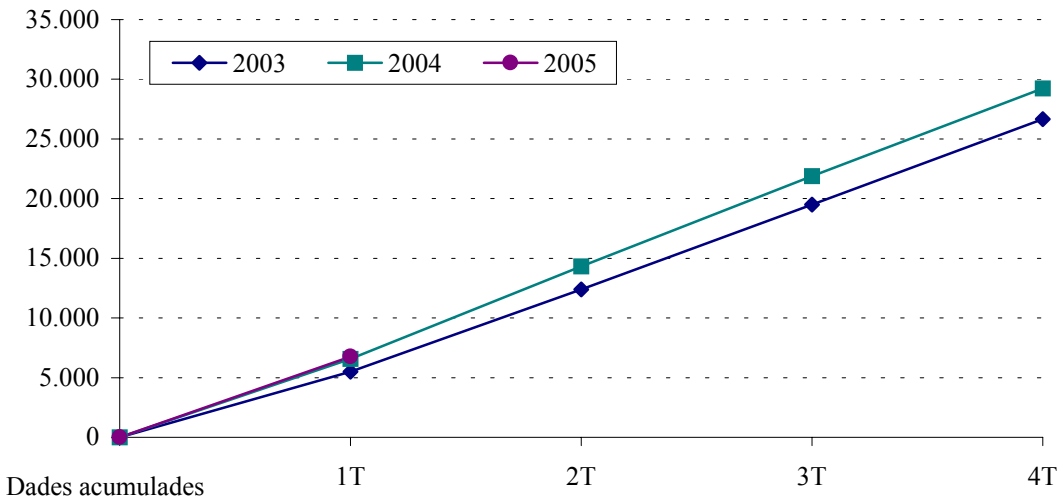

2.3. Nova matriculació, classificació de la resta de vehicles. 2003 - 2005

2.3. Nueva matriculación, clasificación de otros vehículos. 2003 - 2005

		Autobús	Camió	Tractor	Remolc	Ciclomotor
2003	Total	100	3.055	578	411	2.509
	Quart trimestre	15	838	175	115	530
2004	Total	96	3.374	786	443	2.247
	Primer trimestre	32	808	184	88	486
	Segon trimestre	8	924	192	98	620
	Tercer trimestre	30	732	174	108	646
	Quart trimestre	26	910	236	149	495
2005	Primer trimestre	7	810	177	113	355

Nota: L'últim trimestre dades provisionals.

Font: Oficina d'Estadística. Ajuntament de València

II.3. Comercialització de productes alimentaris. Primer trimestre 2005

II.3. Comercialización de productos alimentarios. Primer trimestre 2005

3.1. Fruita i hortalisses. Evolució mensual del volum comercialitzat. 2004 - 2005

3.1. Fruta y Hortalizas. Evolución mensual del volumen comercializado. 2004 - 2005

		FRUITES			HORTALISSES		
		Total	% Variació mes anterior	% Variació anual	Total	% Variació mes anterior	% Variació anual
2004	Gener	4.687,0	-34,4	0,2	7.880,6	-27,6	15,1
	Febrer	4.622,1	-1,4	4,7	6.390,3	-18,9	2,2
	Març	4.160,9	-10,0	1,8	6.476,6	1,4	2,2
	Abril	4.611,1	10,8	1,7	6.953,1	7,4	1,5
	Maig	5.568,5	20,8	2,0	7.213,7	3,7	1,5
	Juny	7.189,3	29,1	2,2	7.984,5	10,7	1,4
	Juliol	8.421,5	17,1	2,2	9.283,6	16,3	1,1
	Agost	6.793,2	-19,3	2,7	8.609,5	-7,3	1,3
	Setembre	6.968,7	2,6	2,6	8.653,0	0,5	1,5
	Octubre	7.771,4	11,5	2,5	9.926,0	14,7	1,4
	Novembre	7.004,1	-9,9	2,5	10.468,8	5,5	1,9
	Desembre	7.320,7	4,5	2,4	11.076,3	5,8	1,8
2005	Gener	4.925,1	-32,7	5,1	8.104,3	-26,8	2,8
	Febrer	4.780,3	-2,9	3,4	6.575,8	-18,9	2,9
	Març	4.301,9	-10,0	3,4	6.641,1	1,0	2,5

Nota: Volum en milers de kg.

Font: Mercavalència

3.2. Peix. Evolució mensual del volum comercialitzat. 2004 - 2005

3.2. Pescado. Evolución mensual del volumen comercializado. 2004 - 2005

		PEIX FRESC			MARISC FRESC			CONGELATS		
		Total	% Variació mes anterior	% Variació anual	Total	% Variació mes anterior	% Variació anual	Total	% Variació mes anterior	% Variació anual
2004	Gener	2.043,5	-42,2	1,8	1.306,2	-42,0	3,2	1.799,2	-42,8	3,2
	Febrer	1.794,3	-12,2	2,6	1.185,5	-9,2	2,7	1.710,4	-4,9	2,9
	Març	1.809,4	0,8	2,2	1.161,5	-2,0	2,1	1.672,2	-2,2	2,5
	Abril	1.861,6	2,9	2,0	1.165,4	0,3	1,8	1.705,5	2,0	2,2
	Maig	2.165,2	16,3	2,2	1.213,6	4,1	1,9	1.701,0	-0,3	2,2
	Juny	2.107,5	-2,7	1,8	1.299,6	7,1	2,1	1.705,5	0,3	-10,9
	Juliol	3.044,4	44,5	1,8	1.622,6	24,9	2,1	2.343,1	37,4	2,1
	Agost	2.888,6	-5,1	1,8	1.478,5	-8,9	2,1	2.177,0	-7,1	2,1
	Setembre	3.111,4	7,7	1,8	1.453,1	-1,7	2,1	2.121,3	-2,6	2,1
	Octubre	3.261,3	4,8	1,8	1.553,9	6,9	2,1	2.314,4	9,1	2,1
	Novembre	3.193,8	-2,1	1,8	1.647,4	6,0	2,1	3.030,9	31,0	2,2
	Desembre	3.599,4	12,7	1,8	2.464,5	49,6	9,4	3.213,3	6,0	2,2
2005	Gener	2.119,0	-41,1	3,7	1.350,5	-45,2	3,4	1.871,7	-41,8	4,0
	Febrer	1.860,5	-12,2	3,7	1.229,3	-9,0	3,7	1.786,8	-4,5	4,5
	Març	1.889,1	1,5	4,4	1.212,2	-1,4	4,4	1.745,8	-2,3	4,4

Nota: Volum en milers de kg.

Font: Mercavalència

3.3. Carn. Evolució mensual del volum comercialitzat. 2004 - 2005

3.3. Carne. Evolución mensual del volumen comercializado. 2004 - 2005

		VAQUÍ			OVÍ			PORCÍ		
		Total	% Variació mes anterior	% Variació anual	Total	% Variació mes anterior	% Variació anual	Total	% Variació mes anterior	% Variació anual
2004	Gener	499	0,9	81,7	75	-53,4	-8,6	1.907	-1,1	24,0
	Febrer	558	11,7	79,1	86	14,5	7,7	2.134	11,9	39,9
	Març	610	9,3	33,4	101	17,0	-2,1	2.278	6,7	43,4
	Abril	587	-3,7	47,5	91	-9,7	-13,3	2.066	-9,3	29,4
	Maig	747	27,3	64,6	95	4,4	-4,4	2.391	15,7	59,5
	Juny	676	-9,5	45,9	97	2,1	-10,0	2.126	-11,1	37,5
	Juliol	623	-7,9	25,3	88	-9,2	-21,8	2.040	-4,1	29,3
	Agost	666	6,9	57,9	79	-10,7	-10,8	2.317	13,6	47,4
	Setembre	586	-12,1	6,3	88	11,2	-12,9	2.449	5,7	35,9
	Octubre	511	-12,8	-2,2	82	-6,0	-2,3	2.372	-3,1	34,8
	Novembre	598	17,0	22,5	92	11,9	4,0	2.744	15,7	39,5
	Desembre	513	-14,1	3,7	168	82,9	4,2	2.641	-3,8	37,0
2005	Gener	539	5,0	7,9	88	-48,0	16,3	2.890	9,4	51,6
	Febrer	463	-14,1	-17,0	83	-5,4	-3,9	2.580	-10,7	20,9
	Març	503	8,6	-17,5	104	25,8	3,3	2.806	8,8	23,2

Nota: Volum en milers de kg.

Font: Mercavalència

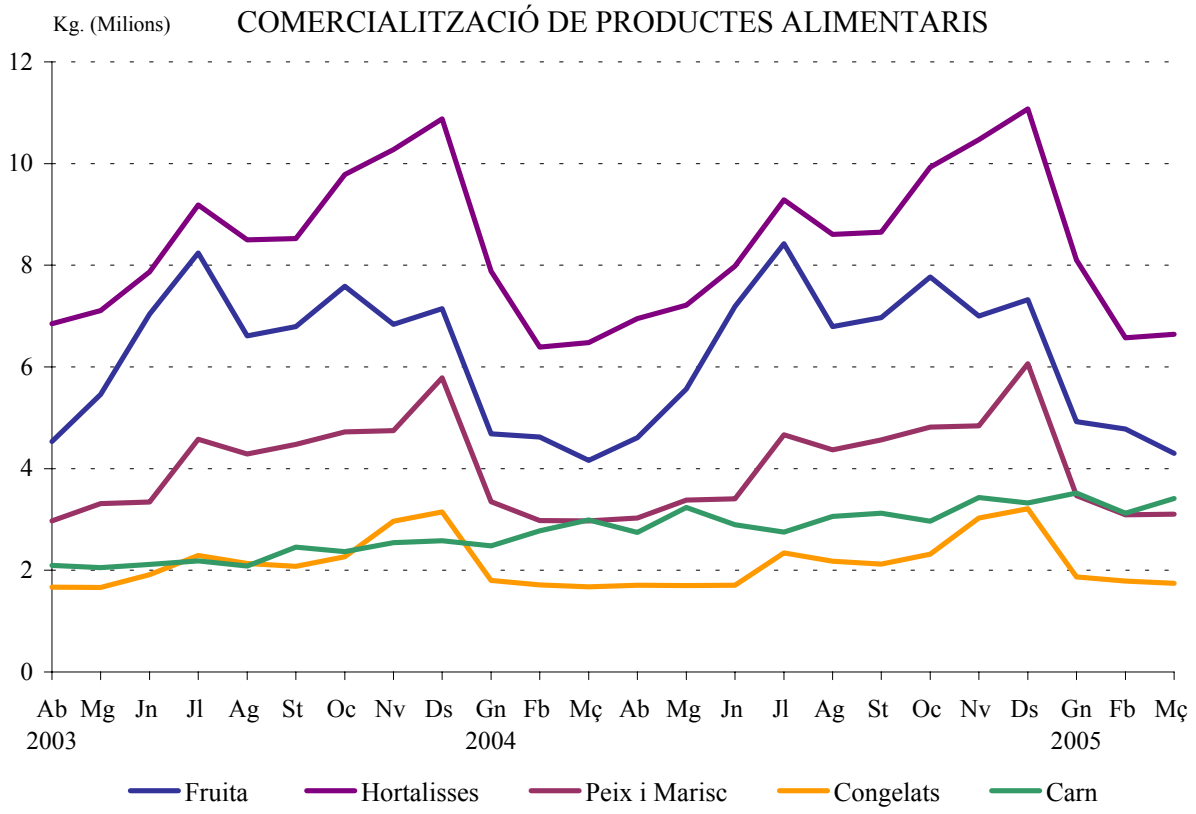

II.4. Demanda turística. Primer trimestre 2005

II.4. Demanda turística. Primer trimestre 2005

4.1. Pernoctacions i grau d'ocupació. Comparació amb altres àmbits. 2004 - 2005

4.1. Pernoctaciones y grado de ocupación. Comparación con otros ámbitos. 2004 - 2005

		Grau d'ocupació			Pernoctacions		
		València	Provincia	C. Valenciana	València	Província	C. Valenciana
2004	Gener	35,9	35,5	48,5	128.405	230.152	1.195.569
	Febrer	45,7	42,1	55,9	153.436	265.020	1.346.421
	Març	54,4	51,9	59,4	196.144	364.709	1.655.913
	Abril	53,4	47,4	60,1	187.082	321.625	1.748.081
	Maig	49,9	44,2	58,5	180.264	322.389	1.808.958
	Juny	44,9	49,1	64,8	164.762	364.892	2.027.434
	Juliol	46,4	56,1	72,3	176.145	436.264	2.390.825
	Agost	54,5	62,0	85,0	206.823	484.912	2.852.062
	Setembre	49,7	52,1	70,6	182.260	394.403	2.264.481
	Octubre	52,2	48,0	65,1	197.636	350.828	2.044.557
	Novembre	37,0	38,8	51,1	137.858	277.315	1.328.445
	Desembre	35,5	36,2	45,2	137.535	261.664	1.178.542
2005	Gener	27,9	29,7	43,4	107.308	210.443	1.120.457
	Febrer	46,6	43,5	54,2	167.027	297.971	1.303.966
	Març	49,1	48,2	57,9	205.299	388.110	1.709.755

Font: Agència Valenciana de Turisme

4.2. Grau d'ocupació. 2004 - 2005

4.2. Grado de ocupación. 2004 - 2005

		Hotels						Hostals	
		*****	****	***	**	*	Total	Total	Total
2004	Gener	31,5	33,9	40,2	43,3	35,0	36,2	29,7	35,9
	Febrer	-	38,9	55,3	51,4	42,7	46,3	34,5	45,7
	Març	-	44,6	65,3	77,1	59,6	54,4	54,3	54,4
	Abril	-	45,7	60,5	62,8	52,8	53,4	52,7	53,4
	Maig	-	45,2	54,5	50,5	58,8	50,1	45,4	49,9
	Juny	-	41,7	47,2	53,8	52,3	44,5	51,0	44,9
	Juliol	-	47,0	44,7	47,2	49,1	46,6	43,2	46,4
	Agost	-	52,5	49,6	89,7	69,1	53,6	70,2	54,5
	Setembre	-	47,8	48,8	64,8	53,4	49,4	54,4	49,7
	Octubre	-	48,6	55,8	65,6	53,3	52,9	36,1	52,2
	Novembre	-	37,0	42,6	39,0	40,7	37,0	38,4	37,0
	Desembre	-	33,8	40,9	38,6	36,1	35,7	30,3	35,5
2005	Gener	33,5	26,4	28,8	29,6	39,5	28,2	20,2	27,9
	Febrer	39,0	48,1	47,0	48,2	47,4	47,0	39,1	46,6
	Març	52,3	44,4	54,8	44,2	56,6	48,6	60,1	49,1

Nota: (-) Dades no disponibles.
Font: Agència Valenciana de Turisme

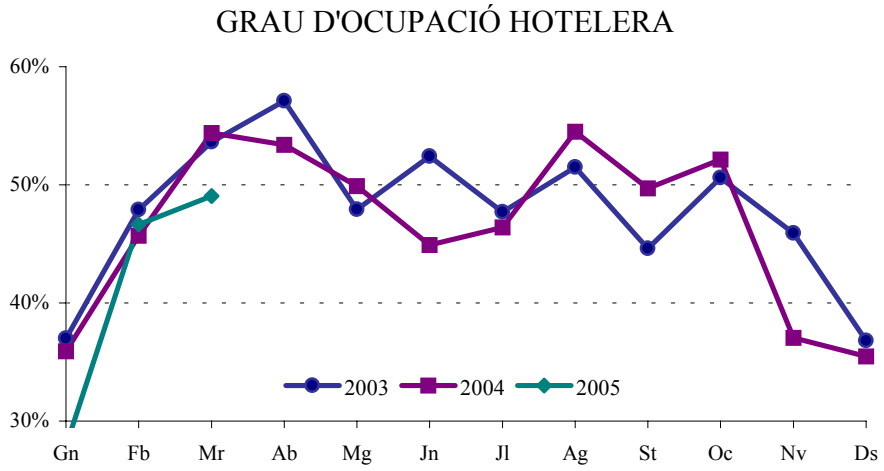

4.3. Pernoctacions. 2004 - 2005

4.3. Pernoctaciones. 2004 - 2005

		Nacionals			Estrangers			
		Hotels	Hostals	Total	Hotels	Hostals	Total	Total
2004	Gener	91.547	3.771	95.318	31.915	1.172	33.087	128.405
	Febrer	107.693	4.716	112.409	39.809	1.218	41.027	153.436
	Març	117.321	6.940	124.261	68.023	3.860	71.883	196.144
	Abril	130.881	7.005	137.886	46.525	2.671	49.196	187.082
	Maig	127.676	5.695	133.371	44.205	2.688	46.893	180.264
	Juny	110.441	5.338	115.779	45.197	3.786	48.983	164.762
	Juliol	119.727	5.356	125.083	48.443	2.619	51.062	176.145
	Agost	133.068	5.994	139.062	60.670	7.091	67.761	206.823
	Setembre	113.209	7.214	120.423	59.490	2.347	61.837	182.260
	Octubre	124.015	4.389	128.404	67.285	1.947	69.232	197.636
	Novembre	95.578	3.930	99.508	35.757	2.593	38.350	137.858
	Desembre	97.601	3.746	101.347	34.611	1.577	36.188	137.535
2005	Gener	71.374	2.474	73.848	32.673	787	33.460	107.308
	Febrer	98.845	3.986	102.831	62.302	1.894	64.196	167.027
	Març	133.891	5.677	139.568	60.765	4.966	65.731	205.229

Font: Agència Valenciana de Turisme

4.4. Pernoctacions d'estrangers per nacionalitats. 2004 - 2005

4.4. Pernoctaciones de extranjeros por nacionalidades. 2004 - 2005

		Total	Alemanya	Benelux	Escandinàvia	França	Itàlia	G. Bretanya	Resta Països
2004	Gener	33.089	2.082	1.475	754	2.081	5.204	5.992	15.501
	Febrer	41.028	3.636	1.327	697	2.592	6.815	7.804	18.157
	Març	71.883	9.138	2.200	1.210	6.057	9.884	11.765	31.629
	Abril	49.196	4.294	1.549	755	3.613	8.796	7.450	22.739
	Maig	46.893	5.009	1.803	1.288	4.599	6.702	5.831	21.661
	Juny	48.983	4.696	1.977	1.756	3.718	9.071	6.322	21.443
	Juliol	51.062	3.866	2.912	842	4.650	9.463	6.495	22.834
	Agost	67.761	8.198	1.507	936	7.778	18.284	5.996	25.062
	Setembre	61.837	4.937	2.508	1.200	5.402	10.671	8.237	28.882
	Octubre	69.232	5.299	2.673	1.069	5.514	12.253	10.138	32.286
	Novembre	38.347	3.931	1.100	800	4.358	4.408	7.792	15.958
	Desembre	36.185	5.328	1.349	1.130	2.175	5.063	5.938	15.202
2005	Gener	33.460	2.558	1.038	558	3.066	4.913	5.287	16.040
	Febrer	64.196	6.080	1.323	1.624	3.995	7.963	13.426	29.785
	Març	65.731	6.030	1.974	1.025	5.045	9.392	17.824	24.441

Font: Agència Valenciana de Turisme

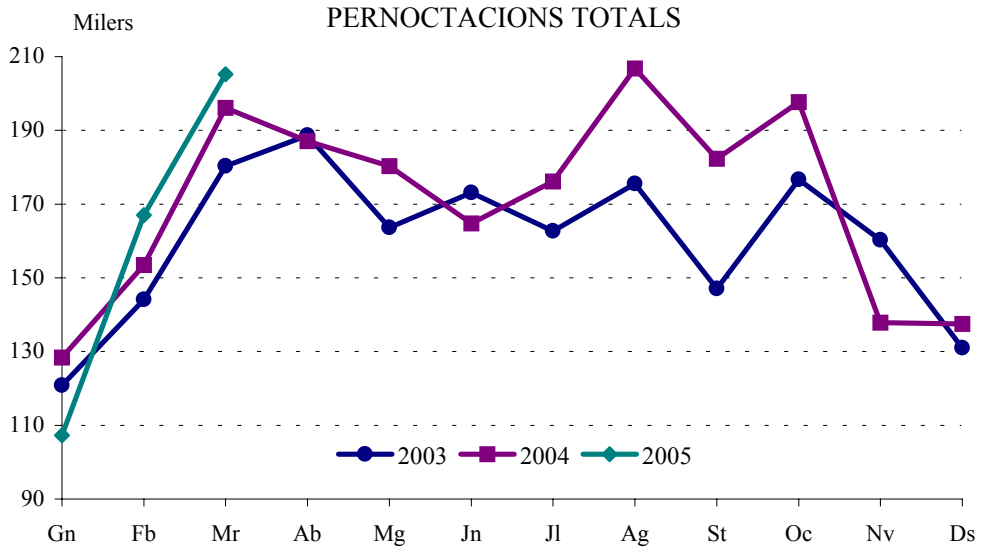

III DEMOGRAFIA I POBLACIÓ
III DEMOGRAFÍA Y POBLACIÓN

ÍNDEX

Pàgina

CONCEPTES 37

III.1. Migracions registrades

1.1. Immigrants, emigrants i saldo migratori per trimestre..... 39
1.2. Immigrants segons edat i sexe..... 39
1.3. Immigrants segons procedència i sexe..... 40
1.4. Immigrants segons continent de nacionalitat i sexe..... 40
1.5. Immigrants segons continent de nacionalitat i grups d'edat..... 41
1.6. Emigrants segons edat i sexe..... 41
1.7. Emigrants segons destinació i sexe..... 41
1.8. Emigrants segons continent de nacionalitat i sexe..... 41
1.9. Emigrants segons continent de nacionalitat i grups d'edat..... 42
1.10. Immigrants, emigrants i saldo migratori per districte..... 42

III.2. Canvis de domicili intraurbans

2.1. Canvis de domicili per sexe i trimestre..... 43
2.2. Canvis de domicili segons edat i sexe..... 43
2.3. Canvis de domicili entre districtes..... 44
2.4. Canvis de domicili segons valor cadastral mitjà del barri d'eixida i d'arribada..... 44

III.3. Naixements i defuncions

3.1. Naixements i defuncions per sexe i trimestre..... 45
3.2. Naixements i defuncions per districte..... 45

III.4. Resum de moviments registrats al Padró Municipal

4.1 Resum moviments registrats al Padró Municipal per districtes..... 46

ÍNDICE

Página

CONCEPTOS 37

III.1. Migraciones registradas

1.1. Inmigrantes, emigrantes y saldo migratorio por trimestre..... 39
1.2. Inmigrantes según edad y sexo..... 39
1.3. Inmigrantes según procedencia y sexo..... 40
1.4. Inmigrantes según continente de nacionalidad y sexo..... 40
1.5. Inmigrantes según continente de nacionalidad y grupos de edad..... 41
1.6. Emigrantes según edad y sexo..... 41
1.7. Emigrantes según destino y sexo..... 41
1.8. Emigrantes según continente de nacionalidad y sexo..... 41
1.9. Emigrantes según continente de nacionalidad y grupos de edad..... 42
1.10. Inmigrantes, emigrantes y saldo migratorio por distrito..... 42

III.2. Cambios de domicilio intraurbanos

2.1. Cambios de domicilio por sexo y trimestre..... 43
2.2. Cambios de domicilio según edad y sexo..... 43
2.3. Cambios de domicilio entre distritos..... 44
2.4. Cambios de domicilio según valor catastral medio del barrio de salida y de llegada..... 44

III.3. Nacimientos y defunciones

3.1. Nacimientos y defunciones por sexo y trimestre..... 45
3.2. Nacimientos y defunciones por distrito..... 45

III.4. Resumen de movimientos registrados en el Padrón Municipal

4.1. Resumen movimientos registrados en el Padrón Municipal por distritos..... 46

CONCEPTES

MIGRACIONS REGISTRADES A LA CIUTAT DE VALÈNCIA

Migracions. Procedents d'altes i baixes per canvi de residència entre municipis registrades en el Padró Municipal d'Habitants.

Immigració. Migracions originades fora de la ciutat de València i que tenen a esta com a destinació. Corresponen a una alta per immigració al Padró Municipal.

Emigració. Migracions originades a la ciutat de València i que tenen com a destinació un municipi diferent. Corresponen a una baixa per emigració al Padró Municipal.

CANVIS DE DOMICILI INTRAURBANS

Canvi de domicili intraurbà. És un canvi de residència que té com a origen i destinació la ciutat de València. Es classifiquen per sexe, edat, nivell d'estudis i valor cadastral del barri d'eixida i del d'arribada.

Valor cadastral. El valor cadastral dels béns immobles és integrat pel valor del sòl i de les construccions. Este es fixa prenent com a referència el valor de mercat, sense que mai no puga excedir-lo.

El valor cadastral es fixa a partir de les dades existents als corresponents cadastres immobiliaris.

CONCEPTOS

MIGRACIONES REGISTRADAS EN LA CIUDAD DE VALENCIA

Migraciones. *Procedentes de altas y bajas por cambio de residencia entre municipios registradas en el Padrón Municipal de Habitantes.*

Inmigración. *Migraciones originadas fuera de la ciudad de Valencia y que tienen esta como destino. Corresponden a un alta por inmigración en el Padrón Municipal.*

Emigración. *Migraciones originadas en la ciudad de Valencia y que tienen como destino otro municipio. Corresponden a una baja por emigración en el Padrón*

CAMBIOS DE DOMICILIO INTRAURBANOS

Cambio de domicilio intraurbano. *Es un cambio de residencia que tiene como origen y destino la ciudad de Valencia. Se clasifican por sexo, edad, nivel de estudios y valor catastral del barrio de salida y el de llegada.*

Valor catastral*. El valor catastral de los bienes inmuebles está integrado por el valor del suelo y de las construcciones. Este se fija tomando como referencia el valor de mercado, sin que, en ningún caso, pueda exceder de éste.*

El valor catastral se fija a partir de los datos obrantes en los correspondientes catastros inmobiliarios.

LLISTAT DELS BARRIS SEGONS VALOR CADASTRAL MITJÀ DELS HABITATGES
LISTADO DE LOS BARRIOS SEGÚN VALOR CATASTRAL MEDIO DE SUS VIVIENDAS

Menys de 15.000 €	de 15.000 a 19.000 €	de 19.000 a 25.000 €	de 25.000 a 35.000 €	Més de 35.000 €
17.5 Mauella	15.1 Orriols	5.2 Morvedre	3.1 El Botànic	3.4 Arrancapins
17.4 Cases de Bàrcena	11.3 La Malva-rosa	12.3 La Creu del Grau	8.1 Patraix	6.2 Mestalla
19.8 Faitanar	17.3 Carpesa	5.1 Marxalenes	8.3 Vara de Quart	6.4 Ciutat Universitària
10.6 La Punta	7.3 Tres Forques	1.4 El Pilar	19.4 El Saler	1.2 La Xerea
11.5 Natzaret	17.2 Poble Nou	16.1 Benicalap	2.1 Russafa	2.3 Gran Via
11.2 El Cabanyal-El Canyamelar	18.1 Benimàmet	17.1 Benifaraig	8.4 Safranar	1.6 Sant Francesc
19.1 El Forn d'Alcedo	16.2 Ciutat Fallera	10.2 En Corts	14.2 Camí de Vera	12.5 Penya-roja
7.4 La Fontsanta	17.7 Borbotó	9.2 L'Hort de Senabre	13.2 Ciutat Jardí	6.1 Exposició
19.7 La Torre	10.4 Fonteta de Sant Lluís	12.1 Aiora	3.2 La Roqueta	6.3 Jaume Roig
4.3 El Calvari	9.4 Sant Marcel.lí	11.1 El Grau	1.5 El Mercat	2.2 El Pla del Remei
	15.2 Torrefiel	10.5 Na Rovella	15.3 Sant Llorenç	
	19.5 El Palmar	13.1 L'Illa Perduda	4.1 Campanar	
	9.5 Camí Real	9.3 La Creu Coberta	3.3 La Petxina	
	19.2 El Castellar-l'Oliverar	5.3 Trinitat	1.1 La Seu	
	5.4 Tormos	8.5 Favara	13.5 La Carrasca	
	1.3 El Carme	7.1 Nou Moles	10.7 Ciutat de les Arts i de les Ciències	
	19.3 Pinedo	12.4 Camí Fondo	4.4 Sant Pau	
	7.2 Soternes	4.2 Les Tendetes	13.4 La Bega Baixa	
		11.4 Beteró	17.6 Massarojos	
		13.3 L'Amistat		
		9.1 La Raiosa		
		10.1 Mont-Olivet		
		12.2 Albors		
		18.2 Beniferri		
		5.5 Sant Antoni		
		19.6 El Perellonet		
		14.1 Benimaclet		
		10.3 Malilla		
		7.5 La Llum		
		8.2 Sant Isidre		

Font: Cadastre de Béns Immobles a 01/01/2002

NAIXEMENTS I DEFUNCIONS

Les dades de naixements i defuncions son les registrades al Padró Municipal d'Habitants.

Naixement. Es considera naixement el de qualsevol ésser nascut viu, independentment del període que visca. Es tracta de naixements classificats segons el lloc de residència de la mare.

Defunció. Defunció de qualsevol ser nascut viu.

Nota: A partir del primer trimestre del 2003 s'utilitza la delimitació territorial aprovada al Ple de l'Ajuntament a 31 de Gener de 2003, que modifica l'àmbit territorial dels districtes 10, 11, 15, 16, 17.

NACIMIENTOS Y DEFUNCIONES

Los datos de nacimientos y defunciones son los registrados en el Padrón Municipal de Habitantes.

Nacimiento. *Se considera nacimiento el de cualquier ser nacido con vida, independientemente del período que viva. Se trata de nacimientos clasificados según el lugar de residencia de la madre.*

Defunción. *Defunción es la de cualquier ser nacido con vida.*

Nota: *A partir del primer trimestre del 2003 se utiliza la delimitación territorial aprobada en el Pleno del Ayuntamiento a 31 de enero de 2003, que modifica el ámbito territorial de los distritos 10, 11, 15, 16, 17.*

FONTS
Padró Municipal d'Habitants
Oficina d'Estadística Ajuntament de València

FUENTES
Padrón Municipal de Habitantes
Oficina de Estadística Ayuntamiento de Valencia

III.1. Migracions registrades. Primer trimestre 2005

III.1. Migraciones registradas. Primer trimestre 2005

1.1. Immigrants, emigrants i saldo migratori per trimestre. 2002-2005

1.1. Inmigrantes, emigrantes y saldo migratorio por trimestre. 2002-2005

	Immigrants	Emigrants	Saldo Migratori
2002 Total	**37.197**	**25.170**	**12.027**
Tercer Trimestre	9.234	6.813	2.421
Quart Trimestre	9.509	6.714	2.795
2003 Total	**37.819**	**28.974**	**8.845**
Primer Trimestre	9.882	7.180	2.702
Segon Trimestre	9.685	7.443	2.242
Tercer Trimestre	8.954	7.760	1.194
Quart Trimestre	9.298	6.591	2.707
2004 Total	**39.382**	**28.805**	**10.577**
Primer Trimestre	8.717	6.717	2.000
Segon Trimestre	9.291	7.877	1.414
Tercer Trimestre	10.129	7.579	2.550
Quart Trimestre	11.245	6.632	4.613
2005 Total			
Primer Trimestre	11.314	6.262	5.052

Nota: L'últim trimestre dades provisionals.

Font: Padró Municipal d'Habitants-Oficina d'Estadística

EVOLUCIÓ MENSUAL DE LA MIGRACIÓ REGISTRADA

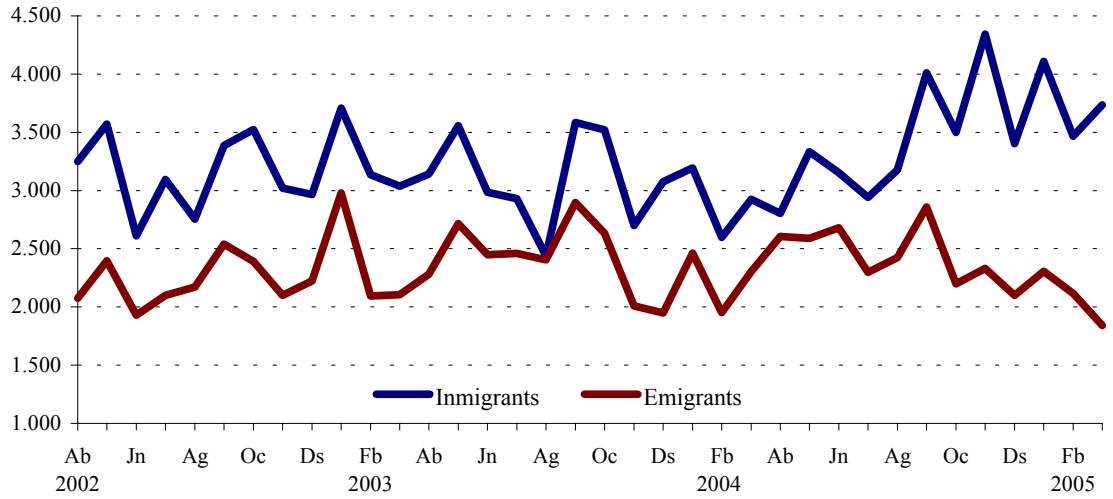

1.2. Immigrants segons edat i sexe. Primer trimestre 2005

1.2. Inmigrantes según edad y sexo. Primer trimestre 2005

	Total	%	Homes	%	Dones	%
Total	**11.314**	**100,0**	**6.685**	**59,1**	**4.629**	**40,9**
15 i menys	1.194	10,6	605	5,3	589	5,2
16 a 25	2.568	22,7	1.466	13,0	1.102	9,7
26 a 35	4.195	37,1	2.650	23,4	1.545	13,7
36 a 45	1.873	16,6	1.214	10,7	659	5,8
46 a 55	778	6,9	434	3,8	344	3,0
56 a 64	299	2,6	146	1,3	153	1,4
65 i més	407	3,6	170	1,5	237	2,1

Font: Padró Municipal d'Habitants-Oficina d'Estadística

ESTRUCTURA D'EDAT I SEXE DELS IMMIGRANTS. Primer Trimestre

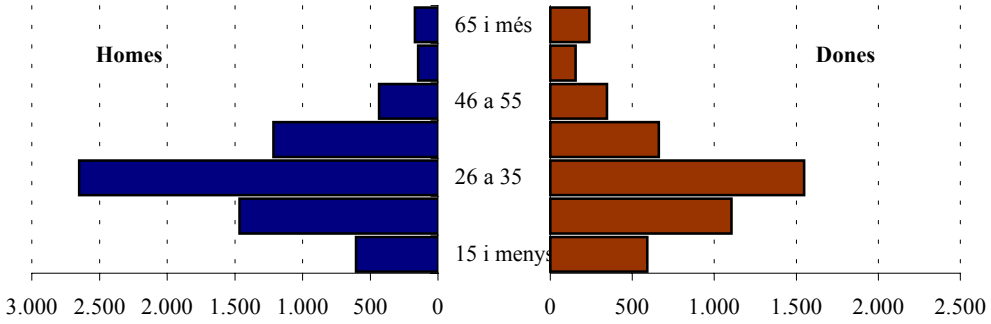

1.3. Immigrants segons procedència i sexe. Primer trimestre 2005

1.3. Inmigrantes según procedencia y sexo. Primer trimestre 2005

	Total	%	Homes	%	Dones	%
Total	**11.314**	**100,0**	**6.685**	**59,1**	**4.629**	**40,9**
L'Horta	1.591	14,1	819	7,2	772	6,8
Resta de la Comunitat	1.908	16,9	978	8,6	930	8,2
Resta de l'estat	3.314	29,3	2.112	18,7	1.202	10,6
Estranger	4.501	39,8	2.776	24,5	1.725	15,2

Font: Padró Municipal d'Habitants-Oficina d'Estadística

1.4. Immigrants segons continent de nacionalitat i sexe. Primer trimestre 2005

1.4. Inmigrantes según continente de nacionalidad y sexo. Primer trimestre 2005

	Total	%	Homes	%	Dones	%
Total	**11.314**	**100,0**	**6.685**	**59,1**	**4.629**	**40,9**
Espanya	3.735	33,0	1.886	16,7	1.849	16,3
Unión Europea (24 països)	578	5,1	343	3,0	235	2,1
Resta d'Europa	1.072	9,5	584	5,2	488	4,3
Àfrica	1.292	11,4	1.019	9,0	273	2,4
Amèrica del Nord	87	0,8	42	0,4	45	0,4
Amèrica Central	135	1,2	59	0,5	76	0,7
Amèrica del Sud	2.896	25,6	1.395	12,3	1.501	13,3
Àsia, Oceania i Altres	1.519	13,4	1.357	12,0	162	1,4

Font: Padró Municipal d'Habitants-Oficina d'Estadística

1.5. Immigrants segons continent de nacionalitat i grups d'edat. Primer trimestre 2005

1.5. Inmigrantes según continente de nacionalidad y grupos de edad. Primer trimestre 2005

	Total	%	Menys de 16 anys	%	16-64 anys	%	65 i més anys	%
Total	**11.314**	**100,0**	**1.194**	**10,6**	**9.713**	**85,8**	**407**	**3,6**
Espanya	3.735	33,0	551	4,9	2.826	25,0	358	3,2
Unión Europea (24 països)	578	5,1	64	0,6	504	4,5	10	0,1
Resta d'Europa	1.072	9,5	88	0,8	979	8,7	5	0,0
Àfrica	1.292	11,4	41	0,4	1.244	11,0	7	0,1
Amèrica del Nord	87	0,8	13	0,1	69	0,6	5	0,0
Amèrica Central	135	1,2	22	0,2	111	1,0	2	0,0
Amèrica del Sud	2.896	25,6	362	3,2	2.514	22,2	20	0,2
Àsia, Oceania i Altres	1.519	13,4	53	0,5	1.466	13,0	0	0,0

Font: Padró Municipal d'Habitants-Oficina d'Estadística

1.6. Emigrants segons edat i sexe. Primer trimestre 2005

1.6. Emigrantes según edad y sexo. Primer trimestre 2005

	Total	%	Homes	%	Dones	%
Total	**6.262**	**100,0**	**3.290**	**52,5**	**2.972**	**47,5**
15 i menys	888	14,2	437	7,0	451	7,2
16 a 25	1.037	16,6	491	7,8	546	8,7
26 a 35	2.170	34,7	1.208	19,3	962	15,4
36 a 45	1.049	16,8	620	9,9	429	6,9
46 a 55	483	7,7	261	4,2	222	3,5
56 a 64	251	4,0	127	2,0	124	2,0
65 i més	384	6,1	146	2,3	238	3,8

Font: Padró Municipal d'Habitants-Oficina d'Estadística

ESTRUCTURA D'EDAT I SEXE DELS EMIGRANTS. Primer Trimestre

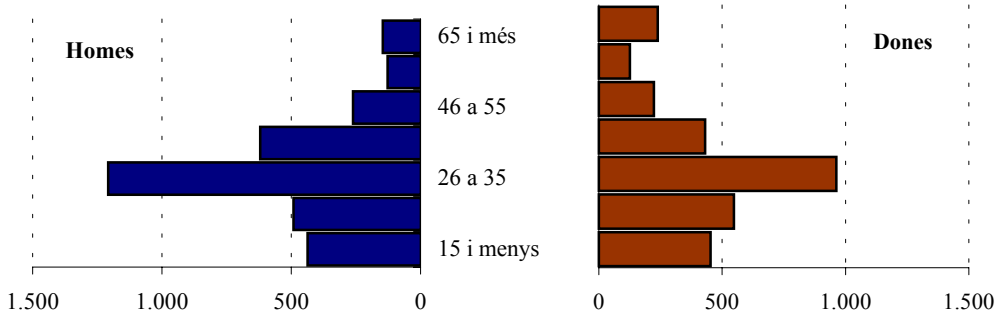

1.7. Emigrants segons destinació i sexe. Primer trimestre 2005

1.7. Emigrantes según destino y sexo. Primer trimestre 2005

	Total	%	Homes	%	Dones	%
Total	**6.262**	**100,0**	**3.290**	**52,5**	**2.972**	**47,5**
L'Horta	2.665	42,6	1.387	22,1	1.278	20,4
Resta de la Comunitat	1.875	29,9	971	15,5	904	14,4
Resta de l'estat	1.689	27,0	917	14,6	772	12,3
Estranger	33	0,5	15	0,2	18	0,3

Font: Padró Municipal d'Habitants-Oficina d'Estadística

1.8. Emigrants segons continent de nacionalitat i sexe. Primer trimestre 2005

1.8. Emigrantes según continente de nacionalidad y sexo. Primer trimestre 2005

	Total	%	Homes	%	Dones	%
Total	**6.262**	**100,0**	**3.290**	**52,5**	**2.972**	**47,5**
Espanya	4.627	73,9	2.338	37,3	2.289	36,6
Unión Europea (24 països)	82	1,3	45	0,7	37	0,6
Resta d'Europa	227	3,6	114	1,8	113	1,8
Àfrica	239	3,8	171	2,7	68	1,1
Amèrica del Nord	12	0,2	8	0,1	4	0,1
Amèrica Central	24	0,4	12	0,2	12	0,2
Amèrica del Sud	848	13,5	432	6,9	416	6,6
Àsia, Oceania i Altres	203	3,2	170	2,7	33	0,5

Font: Padró Municipal d'Habitants-Oficina d'Estadística

1.9. Emigrants segons continent de nacionalitat i grups d'edat. Primer trimestre 2005

1.9. Emigrantes según continente de nacionalidad y grupos de edad. Primer trimestre 2005

	Total	%	Menys de 16 anys	%	16-64 anys	%	65 i més anys	%
Total	**6.262**	**100,0**	**888**	**14,2**	**4.990**	**79,7**	**384**	**6,1**
Espanya	4.627	73,9	728	11,6	3.521	56,2	378	6,0
Unión Europea (24 països)	82	1,3	7	0,1	73	1,2	2	0,0
Resta d'Europa	227	3,6	20	0,3	207	3,3	0	0,0
Àfrica	239	3,8	18	0,3	220	3,5	1	0,0
Amèrica del Nord	12	0,2	2	0,0	10	0,2	0	0,0
Amèrica Central	24	0,4	3	0,0	21	0,3	0	0,0
Amèrica del Sud	848	13,5	98	1,6	747	11,9	3	0,0
Àsia, Oceania i Altres	203	3,2	12	0,2	191	3,1	0	0,0

Font: Padró Municipal d'Habitants-Oficina d'Estadística

1.10. Immigrants, emigrants i saldo migratori per districte. Primer trimestre 2005

1.10. Inmigrantes, emigrantes y saldo migratorio por distrito. Primer trimestre 2005

	4r trimestre 2004			1r trimestre 2005		
	Immigrants	Emigrants	Saldo Migratori	Immigrants	Emigrants	Saldo Migratori
València	**11.247**	**6.632**	**4.615**	**11.314**	**6.262**	**5.052**
1. Ciutat Vella	404	222	182	471	189	282
2. L'Eixample	609	306	303	661	296	365
3. Extramurs	737	418	319	719	381	338
4. Campanar	543	335	208	508	279	229
5. La Saïdia	792	452	340	654	429	225
6. El Pla del Real	395	201	194	387	186	201
7. L'Olivereta	710	515	195	846	424	422
8. Patraix	685	467	218	647	475	172
9. Jesús	697	414	283	739	416	323
10. Quatre Carreres	941	631	310	1.067	534	533
11. Poblats Marítims	753	392	361	679	421	258
12. Camins al Grau	983	538	445	969	499	470
13. Algirós	553	301	252	582	297	285
14. Benimaclet	430	258	172	383	243	140
15. Rascanya	879	463	416	875	459	416
16. Benicalap	647	380	267	657	375	282
17. Pobles del Nord	86	45	41	69	42	27
18. Pobles de l'Oest	222	131	91	183	131	52
19. Pobles del Sud	181	163	18	218	186	32

Font: Padró Municipal d'Habitants-Oficina d'Estadística

III.2. Canvis de domicili intraurbans. Primer trimestre 2005

III.2. Cambios de domicilio intraurbanos. Primer trimestre 2005

2.1. Canvis de domicili per sexe i trimestre. 2002-2005

2.1. Cambios de domicilio por sexo y trimestre. 2002-2005

	Total	Homes	Dones
2002 Total	**34.619**	**16.884**	**17.735**
Tercer Trimestre	8.661	4.264	4.397
Quart Trimestre	8.682	4.257	4.425
2003 Total	**42.186**	**20.646**	**21.540**
Primer Trimestre	9.674	4.761	4.913
Segon Trimestre	12.182	5.970	6.212
Tercer Trimestre	10.051	4.931	5.120
Quart Trimestre	10.279	4.984	5.295
2004 Total	**44.599**	**22.019**	**22.583**
Primer Trimestre	11.058	5.449	5.609
Segon Trimestre	12.149	5.997	6.152
Tercer Trimestre	11.008	5.373	5.635
Quart Trimestre	10.384	5.200	5.187
2005 Total			
Primer Trimestre	10.878	5.414	5.464

Nota: L'últim trimestre dades provisionals.

Font: Padró Municipal d'Habitants-Oficina d'Estadística

EVOLUCIÓ MENSUAL DELS CANVIS DE DOMICILI

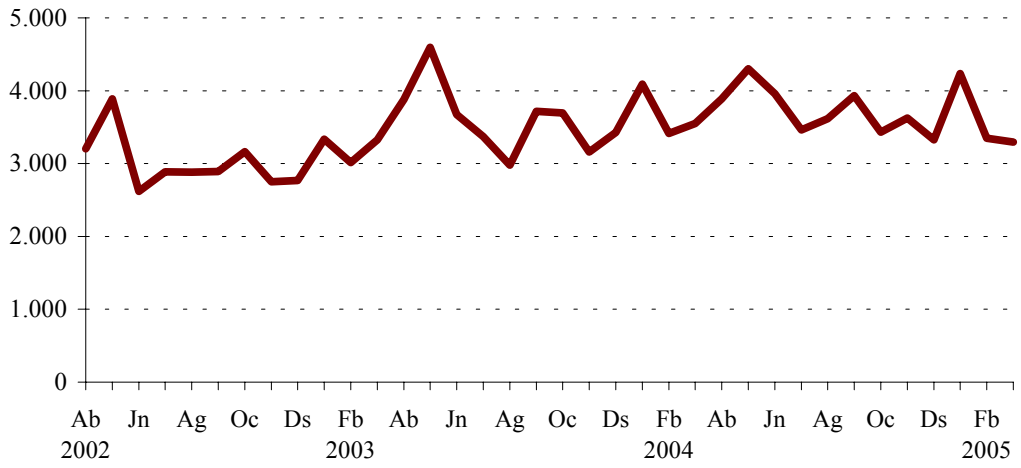

2.2. Canvis de domicili segons edat i sexe. Primer trimestre 2005

2.2. Cambios de domicilio según edad y sexo. Primer trimestre 2005

	Total	%	Homes	%	Dones	%
Total	**10.878**	**100,0**	**5.414**	**49,8**	**5.464**	**50,2**
Menys de 15 anys	1.862	17,1	910	8,4	952	8,8
De 16 a 25 anys	1.795	16,5	833	7,7	962	8,8
De 26 a 35 anys	3.616	33,2	1.860	17,1	1.756	16,1
De 36 a 45 anys	1.965	18,1	1.053	9,7	912	8,4
De 46 a 55 anys	813	7,5	412	3,8	401	3,7
De 56 a 64 anys	354	3,3	166	1,5	188	1,7
De 65 i més anys	473	4,3	180	1,7	293	2,7

Font: Padró Municipal d'Habitants-Oficina d'Estadística

2.3. Canvis de domicili entre districtes. Primer trimestre 2005

2.3. Cambios de domicilio entre distritos. Primer trimestre 2005

	Districte d'eixida																			
	1	**2**	**3**	**4**	**5**	**6**	**7**	**8**	**9**	**10**	**11**	**12**	**13**	**14**	**15**	**16**	**17**	**18**	**19**	**Total**
Districte d'arribada																				
1	**135**	20	56	9	9	17	10	12	7	27	4	12	12	6	4	8	2	3	2	**355**
2	27	**191**	36	1	12	13	26	17	11	116	12	28	17	7	15	6	0	2	3	**540**
3	56	31	**224**	35	21	11	76	72	59	34	8	11	17	11	14	12	0	4	10	**706**
4	13	16	24	**157**	32	13	28	33	16	25	15	16	9	20	29	43	1	4	2	**496**
5	14	15	23	31	**194**	12	20	20	14	28	18	29	20	37	134	51	6	7	3	**676**
6	34	29	20	1	7	**86**	4	5	6	17	19	31	73	33	21	1	0	0	1	**388**
7	15	21	88	23	22	7	**341**	88	23	39	13	19	1	5	36	20	1	6	5	**773**
8	8	23	56	16	7	7	62	**239**	84	26	13	27	16	7	11	10	0	4	0	**616**
9	9	26	79	5	10	3	24	91	**280**	61	19	20	8	7	7	11	2	1	11	**674**
10	19	193	26	8	40	12	25	30	34	**525**	35	57	28	7	25	14	0	5	14	**1.097**
11	7	13	13	12	19	10	9	7	11	19	**387**	105	79	16	19	20	1	3	2	**752**
12	18	43	22	11	20	65	22	22	22	64	102	**417**	96	7	19	11	6	4	14	**985**
13	12	11	8	5	13	33	6	10	9	10	34	77	**158**	7	11	11	0	2	3	**420**
14	1	12	9	9	35	56	9	9	6	9	7	17	4	**179**	32	7	0	0	1	**402**
15	18	17	29	20	147	28	30	12	24	28	30	39	38	59	**371**	61	5	3	3	**962**
16	10	6	11	59	73	9	23	17	11	13	9	16	8	16	71	**225**	1	8	1	**587**
17	0	0	3	0	9	0	0	1	2	1	1	4	0	1	3	2	**6**	1	5	**39**
18	4	1	2	10	4	0	2	5	2	6	4	8	2	3	6	8	2	**122**	0	**191**
19	10	18	10	3	3	1	7	11	15	16	9	11	5		6	1	0	0	**93**	**219**
Total	**410**	**686**	**739**	**415**	**677**	**383**	**724**	**701**	**636**	**1.064**	**739**	**944**	**591**	**428**	**834**	**522**	**33**	**179**	**173**	**10.878**

Font: Padró Municipal d'Habitants-Oficina d'Estadística

2.4. Canvis de domicili segons valor cadastral mitjà del barri d'eixida i d'arribada. Primer trimestre 2005

2.4. Cambios de domicilio según valor catastral medio del barrio de salida y de llegada. Primer trimestre 2005

	Valor cadastral mitjà dels habitatges del barri d'eixida					
	Total	**<=15.000**	**15.001-19.000**	**19.001-25.000**	**25.001-35.000**	**>35.000**
Barri d'arribada						
Total	**11.885**	**646**	**1.897**	**5.353**	**2.566**	**1.423**
Mateix barri	641	235	85	230	63	28
<= 15.000	1.969	92	925	645	216	91
15.000-19.000	4.881	215	573	2.897	803	393
19.001-25.000	2.047	55	158	744	842	248
25.001-35.000	1.340	20	84	444	332	460
>35.000	1.007	29	72	393	310	203

Nota: Dades en Euros. Vegeu apartat de conceptes.

Font: Padró Municipal d'Habitants-Oficina d'Estadística

III.3. Naixements i defuncions. Quart trimestre 2004

III.3. Nacimientos y defunciones. Quart trimestre 2004

3.1. Naixements i defuncions per sexe i trimestre. 2002-2004

3.1. Nacimientos y defunciones por sexo y trimestre. 2002-2004

	Naixements			Defuncions			Creixement
	Total	Homes	Dones	Total	Homes	Dones	Vegetatiu
2002 Total	**7.196**	**3.747**	**3.449**	**6.958**	**3.637**	**3.321**	**238**
Segon Trimestre	1.700	913	787	1.628	830	798	72
Tercer Trimestre	1.866	936	930	1.551	835	716	315
Quart Trimestre	1.875	997	878	1.709	900	809	166
2003 Total	**7.628**	**3.848**	**3.780**	**7.171**	**3.680**	**3.491**	**457**
Primer Trimestre	1.764	941	823	1.928	1.041	887	-164
Segon Trimestre	1.927	976	951	1.765	919	846	162
Tercer Trimestre	1.934	927	1.007	1.665	801	864	269
Quart Trimestre	2.003	1.004	999	1.813	919	894	190
2004 Total	**7.828**	**4.000**	**3.828**	**6.819**	**3.470**	**3.349**	**1.009**
Primer Trimestre	1.896	977	919	1.781	903	878	115
Segon Trimestre	1.857	897	960	1.680	858	822	177
Tercer Trimestre	1.958	1.019	939	1.571	809	762	387
Quart Trimestre	2.117	1.107	1.010	1.787	900	887	330

Nota: L'últim trimestre dades provisionals.

Font: Padró Municipal d'Habitants-Oficina d'Estadística

3.2. Naixements i defuncions per districte. Quart trimestre 2004

3.2. Nacimientos y defunciones por distrito. Cuarto trimestre 2004

	3n trimestre 2004			4r trimestre 2004		
	Naixements	Defuncions	Creixement vegetatiu	Naixements	Defuncions	Creixement vegetatiu
València	**1.958**	**1.571**	**387**	**2.117**	**1.787**	**330**
1. Ciutat Vella	44	69	-25	67	101	-34
2. L'Eixample	113	129	-16	132	126	6
3. Extramurs	78	131	-53	120	140	-20
4. Campanar	80	59	21	90	64	26
5. La Saïdia	114	107	7	112	145	-33
6. El Pla del Real	75	47	28	64	66	-2
7. L'Olivereta	133	121	12	124	133	-9
8. Patraix	139	83	56	147	94	53
9. Jesús	130	100	30	141	111	30
10. Quatre Carreres	195	146	49	218	170	48
11. Poblats Marítims	147	142	5	165	155	10
12. Camins al Grau	197	86	111	212	119	93
13. Algirós	80	65	15	83	76	7
14. Benimaclet	55	47	8	78	69	9
15. Rascanya	147	103	44	130	79	51
16. Benicalap	123	70	53	132	67	65
17. Pobles del Nord	15	15	0	17	15	2
18. Pobles de l'Oest	46	18	28	37	18	19
19. Pobles del Sud	47	33	14	48	39	9

Font: Padró Municipal d'Habitants-Oficina d'Estadística

III.4. Resum de moviments registrats al Padró Municipal.

III.4. Resumen de movimientos registrados en el Padrón Municipal.

4.1 Resum moviments registrats al Padró Municipal per districtes.

4.1. Resumen movimientos registrados en el Padrón Municipal por distritos.

	3r trimestre 2004				4r trimestre 2004				
	Creixement vegetatiu	Saldo Migratori Interurbà	Saldo Migratori Intraurbà	Saldo Net	Creixement vegetatiu	Saldo Migratori Interurbà	Saldo Migratori Intraurbà	Saldo Net	Saldo acumulat en 12 mesos
València	**387**	**2.550**	**0**	**2.937**	**330**	**4.615**	**0**	**4.945**	**12.175**
1. Ciutat Vella	-25	177	-106	46	-34	182	75	223	429
2. L'Eixample	-16	211	-26	169	6	303	156	465	943
3. Extramurs	-53	214	-30	131	-20	319	158	457	767
4. Campanar	21	184	139	344	26	208	-104	130	1.140
5. La Saïdia	7	193	-58	142	-33	340	108	415	654
6. El Pla del Real	28	18	14	60	-2	194	38	230	429
7. L'Olivereta	12	158	10	180	-9	195	-53	133	390
8. Patraix	56	16	-72	0	53	218	22	293	391
9. Jesús	30	62	26	118	30	283	-87	226	462
10. Quatre Carreres	49	175	-44	180	48	310	-34	324	636
11. Poblats Marítims	5	240	-29	216	10	361	8	379	817
12. Camins al Grau	111	317	68	496	93	445	-43	495	1.733
13. Algirós	15	89	-139	-35	7	252	99	358	694
14. Benimaclet	8	70	-113	-35	9	172	78	259	228
15. Rascanya	44	287	248	579	51	416	-233	234	1.465
16. Benicalap	53	58	-3	108	65	267	-85	247	569
17. Pobles del Nord	0	9	31	40	2	41	-16	27	102
18. Pobles de l'Oest	28	98	81	207	19	91	-50	60	344
19. Pobles del Sud	14	-26	3	-9	9	18	-37	-10	-18

Nota: L'últim trimestre dades provisionals. El Saldos Net i Acumulat inclouen altres altes i baixes.

Font: Padró Municipal d'Habitants-Oficina d'Estadística

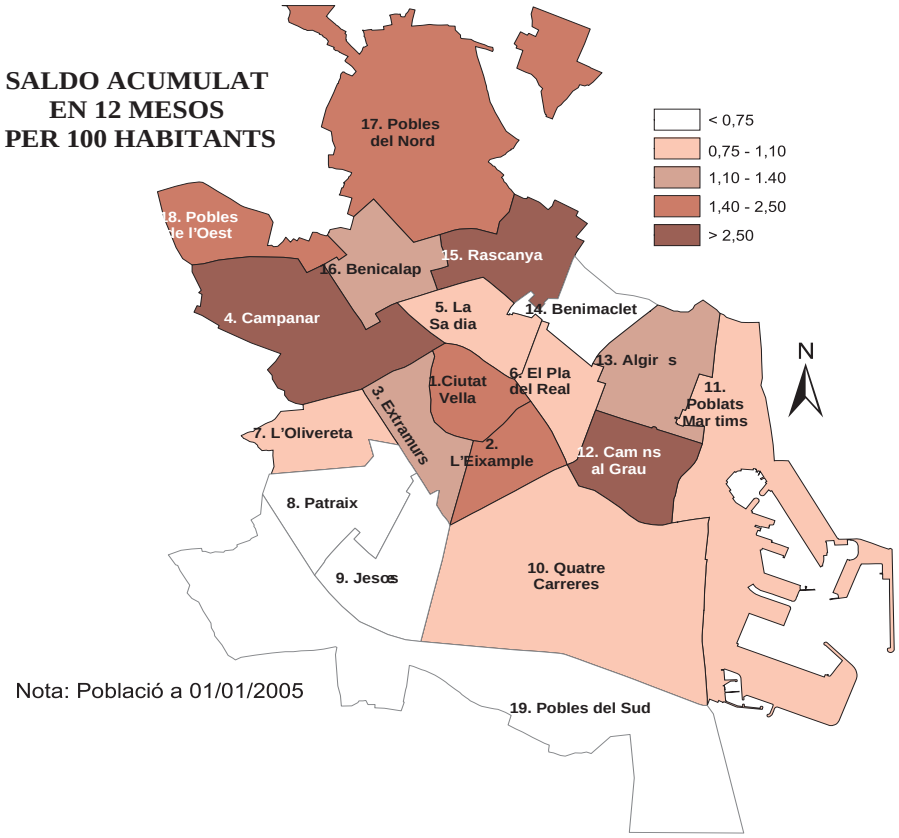

IV. EDIFICACIÓ I HABITATGE
IV. EDIFICACIÓN Y VIVIENDA

ÍNDEX

Pàgina

CONCEPTES 49

IV.1. Llicències urbanístiques municipals.

1.1. Llicències de construcció i ocupació d'habitatges per districte. 51

IV.2. Habitatges visats.

2.1. Habitatges visats. 52

IV.3. Preus per m² dels habitatges.

3.1. Preu mitjà trimestral per m² dels habitatges. 53

ÍNDICE

Página

CONCEPTOS 49

IV.1. Licencias urbanísticas municipales.

1.1. Licencias de construción y ocupación de viviendas por distrito. 51

IV.2. Viviendas visadas.

2.1. Viviendas visadas. 52

IV.3. Precios por m² de las viviendas.

3.1. Precio medio trimestral por m² de las viviendas. 53

CONCEPTES

Llicències municipals de construcció i ocupació. El Decret de 17 de juny de 1955 pel qual s'aprova el Reglament de Servicis de les Corporacions Locals, en el títol primer sobre la Intervenció Administrativa en l'Activitat Privada, regula a l'article 21 l'obligatorietat de l'obtenció d'una llicència prèvia en els casos de construcció d'obra nova i primera utilització dels edificis.

Les dades publicades corresponen a les llicències de construcció i ocupació concedides per l'Ajuntament de València durant el període corresponent, oferint-se la informació per trimestre i districte.

Les llicències de construcció inclouen les llicències corresponents als habitatges que es té projectat construir en edificis de nova planta.

Les llicències de primera ocupació inclouen les llicències corresponents a tots els habitatges construïts a edificis de nova planta i rehabilitats.

Habitatge. Es definix com a habitatge un recinte amb diverses habitacions i annexos, que pot ocupar la totalitat d'un edifici (habitatge unifamiliar) o part d'este, estant en este cas el conjunt estructuralment separat i independent de la resta. L'habitatge és concebut per a ser habitat per persones, generalment famílies, i es troba dotat d'accés directe des de la via pública o de recintes comuns privats.

CONCEPTOS

Licencias municipales de construcción y ocupación. *El Decreto de 17 de Junio de 1955 por el que se aprueba el Reglamento de Servicios de las Corporaciones Locales, en su título primero sobre la Intervención Administrativa en la Actividad Privada, regula en el artículo 21 la obligatoriedad de la obtención de una licencia previa en los casos de construcción de obra nueva y primera utilización de los edificios.*

Los datos publicados corresponden a las licencias de construcción y ocupación concedidas por el Ayuntamiento de Valencia en el período correspondiente, ofreciéndose la información por trimestre y distrito.

Las licencias de construcción incluyen las licencias correspondientes a las viviendas que se tiene proyectado construir en edificios de nueva planta.

Las licencias de primera ocupación incluyen las licencias correspondientes a todas las viviendas construidas en edificios de nueva planta y rehabilitados.

Vivienda. *Se define como vivienda un recinto con diversas estancias de habitación y anexos, que puede ocupar la totalidad de un edificio (vivienda unifamiliar) o parte del mismo, estando en este caso el conjunto estructuralmente separado e independiente del resto. La vivienda es concebida para ser habitada por personas, generalmente familias, estando dotada de acceso directo desde la via pública o de recintos comunes privados.*

Habitatges visats. És el total d'habitatges d'obra nova i les reformes o restauracions a edificis d'habitatges en bloc o unifamiliars. S'obté mitjançant les fitxes de visat d'encàrrec professional de direcció d'obra. Es comptabilitzen totes les obres promogudes per promotors privats, així com les obres promogudes per organismes públics amb destinació edificis d'habitatges (no es computen, per tant, les obres promogudes per organismes públics que tinguen diferents destinacions).

Viviendas visadas. *Es el total de viviendas de obra nueva y las reformas o restauraciones en edificios de viviendas en bloque o unifamiliares. Se obtiene a través de las fichas de visado de encargo profesional de dirección de obra. Se contabilizan todas las obras promovidas por promotores privados, así como las obras promovidas por organismos públicos cuyo destino sea edificios de viviendas (no se computan, por tanto, las obras promovidas por organismos públicos que tengan otros destinos).*

Preu mitjà per m2 dels habitatges. Les unitats informants són les societats taxadores i institucions que en virtut de la llei que regula la seua activitat, estan facultades per a realitzar operacions de taxació, i que presten una col·laboració amb el Ministeri de l'Habitatge.

Precio medio por m2 de las viviendas*. Las unidades informantes son las sociedades tasadoras e instituciones que en virtud de la ley que regula su actividad, están facultadas para realizar operaciones de tasación, y que prestan una colaboración con el Ministerio de la Vivienda.*

El període de referència dels preus mitjans de l'habitatge és el trimestre.

El periodo de referencia de los precios medios de la vivienda es el trimestre.

La població objecte de l'estudi està composta pel conjunt de valoracions d'habitatges lliures, taxats, a preu de mercat, realitzats per les Societats Taxadores durant el període a què es referix l'índex.

La población objeto del estudio está compuesta por el conjunto de valoraciones de viviendas libres, tasadas, a precio de mercado, realizadas por las Sociedades Tasadoras durante el periodo a que se refiere el índice.

Per a cada taxació es disposa d'una referència geogràfica que inclou codi postal, municipi i comunitat autònoma. Per al càlcul del preu mitjà dels habitatges taxats, s'obté en primer lloc el preu per m2 de cada habitatge, i a continuació s'obté una mitjana simple d'estos preus per a cada codi postal. El preu mitjà per m2 per al municipi de València és la mitjana dels valors per codi postal per a aquells inclosos en la ciutat, ponderant pel nombre d'habitatges ubicats en cada codi postal. El preu per a la Comunitat Autònoma es calcula com la mitjana dels preus de cada municipi ponderada pel nombre de vivendes d'aquestos.

Para cada tasación se dispone de una referencia geográfica que incluye código postal, municipio y comunidad autónoma. Para el cálculo del precio medio de las viviendas tasadas, se obtiene en primer lugar el precio por m2 de para vivienda y, a continuación, se obtiene una media simple de estos precios para cada código postal. El precio medio por m2 para el municipio de Valencia es la media de los valores por código postal para aquellos incluidos en la ciudad, ponderando por el número de viviendas ubicadas en cada código postal. El precio para la Comunidad Autónoma se calcula como la media de los precios de cada municipio ponderada por el número de viviendas de estos.

FONTS

Servici de Llicències Urbanístiques. Ajuntament de València
Ministeri d'Habitatge
Ministeri de Foment
Oficina d'Estadística. Ajuntament de València

FUENTES

Servicio de Licencias Urbanísticas. Ayuntamiento de Valencia
Ministerio de la Vivienda
Ministerio de Fomento
Oficina de Estadística. Ayuntamiento de Valencia

IV.1. Llicències urbanístiques municipals. Primer trimestre 2005

IV.1. Licencias urbanísticas municipales. Primer trimestre 2005

1.1. Llicències de construcció i ocupació d'habitatges per districte. Primer trimestre 2005

1.1. Licencias de construción y ocupación de viviendas por distrito. Primer trimestre 2005

	Construcció			1ª Ocupació		
	Llicències	Edificis	Habitatges	Llicències	Edificis	Habitatges
2005						
Primer trimestre	46	59	867	47	73	903
1. Ciutat Vella	5	7	36	6	7	30
2 .L' Eixample	1	1	12	4	5	36
3. Extramurs	2	3	46	2	2	17
4. Campanar	2	5	125	1	1	18
5. La Saïdia	1	1	6	3	6	72
6. El Pla del Real	1	1	6	1	1	8
7. L' Olivereta	0	0	0	0	0	0
8. Patraix	1	1	1	4	7	126
9. Jesús	1	1	15	4	10	280
10. Quatre Carreres	2	3	17	1	1	14
11. Poblats Marítims	7	9	30	4	6	34
12. Camins al Grau	3	5	61	2	3	117
13. Algirós	0	0	0	1	1	1
14. Benimaclet	2	2	8	0	0	0
15. Rascanya	3	4	127	3	4	16
16. Benicalap	6	7	346	1	1	17
17. Pobles del Nord	4	4	3	3	3	3
18. Pobles de l'Oest	3	3	7	4	12	111
19. Pobles del Sud	2	2	21	3	3	3

Font: Servici de Llicècies Urbanístiques. Ajuntament de València

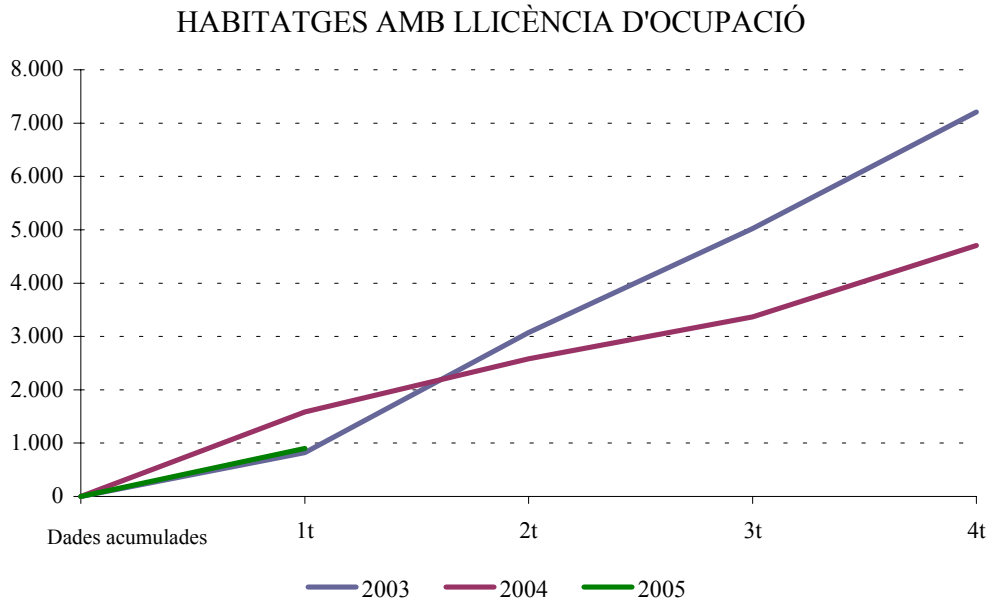

IV.2. Habitatges visats. Primer trimestre 2005

IV.2. Viviendas visadas. Primer trimestre 2005

2.1. Habitatges visats. 2003 - 2005

2.1. Viviendas visadas. 2003 - 2005

		València	Barcelona	Madrid	Sevilla	C. Valenciana	Espanya
2003	**Total**	**10.054**	**11.655**	**55.260**	**8.774**	**198.906**	**1.371.203**
	Abril	361	607	3.432	246	9.050	58.873
	Maig	577	527	2.901	380	9.235	62.508
	Juny	396	438	2.719	846	9.301	59.468
	Juliol	432	1.115	3.452	270	12.538	78.000
	Agost	82	318	1.066	697	2.688	33.179
	Setembre	366	361	3.742	224	8.560	51.774
	Octubre	436	406	4.560	267	9.599	64.051
	Novembre	354	605	3.987	398	9.187	57.444
	Desembre	207	499	1.749	811	8.875	60.315
2004	**Total**	**6.016**	**5.932**	**24.274**	**3.922**	**104.142**	**739.658**
	Gener	612	295	1.410	181	7.637	47.726
	Febrer	215	552	1.968	532	8.094	58.207
	Març	823	682	1.745	174	11.086	69.593
	Abril	303	442	1.810	288	7.447	58.570
	Maig	866	545	2.160	454	10.524	66.881
	Juny	309	698	3.692	222	8.765	70.402
	Juliol	956	426	2.652	414	12.825	86.651
	Agost	161	122	1.480	1.121	3.455	42.966
	Setembre	560	334	836	114	8.306	56.304
	Octubre	380	421	1.735	119	8.954	58.533
	Novembre	382	1.114	1.913	164	8.332	64.584
	Desembre	449	301	2.873	139	8.717	59.241
2005	Gener	749	308	2.234	289	7.856	51.436
	Febrer	114	570	2.057	613	9.190	62.760
	Març	215	655	1.815	264	9.293	67.934

Font: Ministerio de Fomento

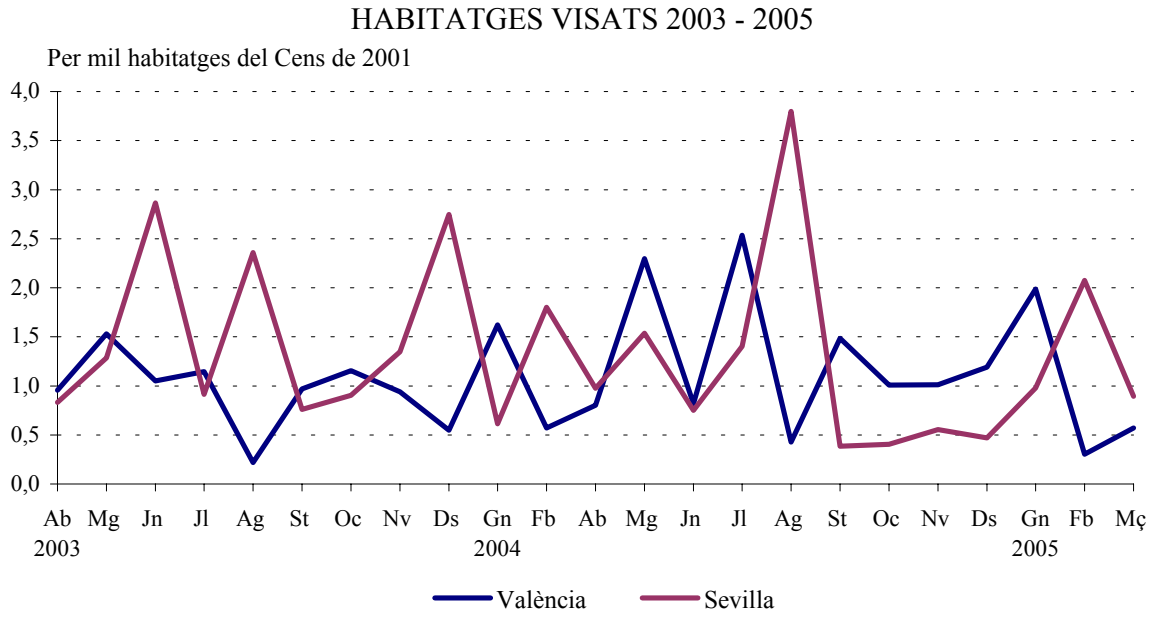

IV.3. Preus per m² dels habitatges. Tercer trimestre 2004

IV.3. Precios por m² de las viviendas. Tercer trimestre 2004

3.1. Preu mitjà trimestral per m² dels habitatges. 2001 - 2004

3.1. Precio medio trimestral por m² de las viviendas. 2001 - 2004

		València	Barcelona	Madrid	Sevilla	C. Valenciana	Espanya
2001	**Total**	**897,85**	**1.994,50**	**1.944,82**	**1.094,52**	**829,33**	**1.065,70**
	Primer trimestre	799,30	1.802,43	1.716,58	965,42	733,33	967,94
	Segon trimestre	837,47	1.855,57	1.787,39	1.012,96	787,30	1.009,37
	Tercer trimestre	867,49	1.928,23	1.883,81	1.058,12	810,66	1.039,43
	Quart trimestre	897,85	1.994,50	1.944,82	1.094,52	829,33	1.065,70
2002	**Total**	**1.042,55**	**2.326,40**	**2.451,60**	**1.332,49**	**977,92**	**1.258,93**
	Primer trimestre	912,45	2.044,32	2.065,59	1.139,33	855,87	1.121,06
	Segon trimestre	958,33	2.155,23	2.119,18	1.220,87	907,21	1.158,14
	Tercer trimestre	1.023,12	2.232,25	2.285,66	1.304,11	955,77	1.225,04
	Quart trimestre	1.042,55	2.326,40	2.451,60	1.332,49	977,92	1.258,93
2003	**Total**	**1.242,87**	**2.819,92**	**3.056,92**	**1.562,41**	**1.155,92**	**1.480,99**
	Primer trimestre	1.074,44	2.483,64	2.672,99	1.385,44	1.003,40	1.315,82
	Segon trimestre	1.145,72	2.580,68	2.792,50	1.464,99	1.072,48	1.375,07
	Tercer trimestre	1.189,38	2.681,39	2.885,68	1.494,39	1.108,91	1.426,61
	Quart trimestre	1.242,87	2.819,92	3.056,92	1.562,41	1.155,92	1.480,99
2004	**Total**						
	Primer trimestre	1.322,05	2.910,16	3.192,72	1.641,71	1.218,37	1.541,85
	Segon trimestre	1.410,89	3.071,38	3.344,49	1.775,15	1.274,86	1.614,63
	Tercer trimestre	1.541,41	3.147,00	3.418,03	1.854,51	1.330,56	1.671,71

Font: Ministerio de la Vivienda. www.mviv.es

Nota: Nova metodologia de l'índex de preus de l'habitatge lliure a partir de l'1 de gener de 2001.

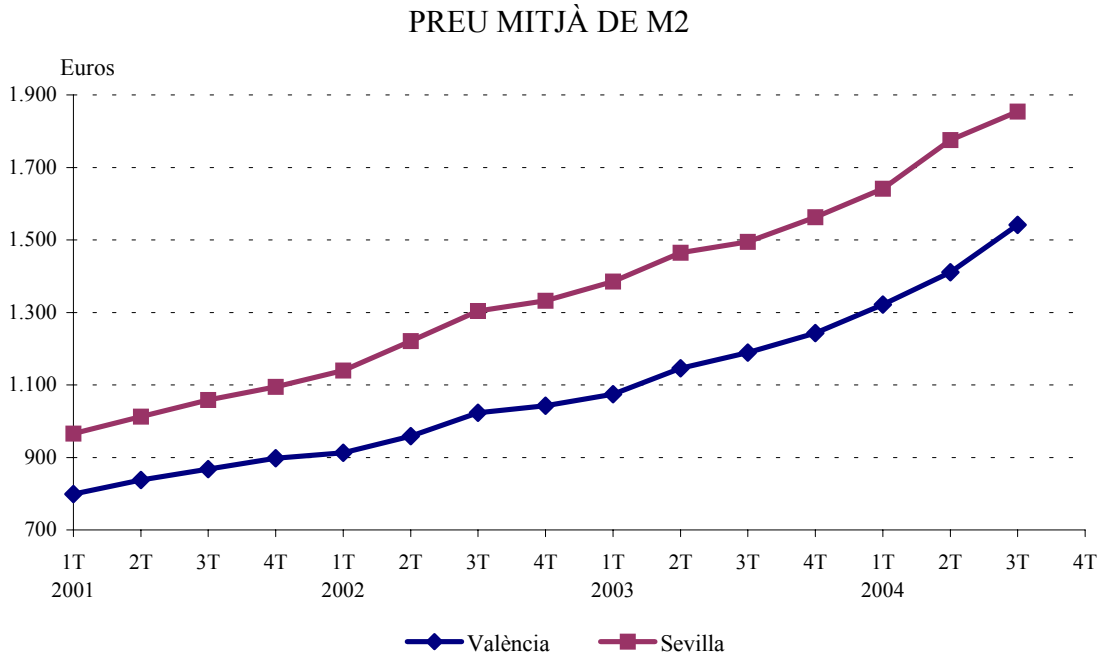

V. MEDI AMBIENT
V. MEDIO AMBIENTE

ÍNDEX

Pàgina

CONCEPTES 57

V.1. Observacions meteorològiques.

1.1. Observacions meteorològiques. Mes a mes. 59
1.2. Observacions del vent. Mes a mes. 60

V.2. Contaminació atmosfèrica.

2.1. Diòxid de sofre segons estacions manuals de mostreig. Mitjana setmanal. 61
2.2. Fum segons estacions manuals de mostreig. Mitjana setmanal. 62
2.3. Diversos contaminants segons estacions automàtiques de mostreig. Mitjana mensual. 63

V.3. Contaminació acústica.

3.1. Nivell sonor (soroll) en dB. Mitjana per hora del dia. 64

ÍNDICE

Página

CONCEPTOS 57

V.1. Observaciones meteorológicas.

1.1. Observaciones meteorológicas. Mes a mes. 59
1.2. Observaciones del viento. Mes a mes. 60

V.2. Contaminación atmosférica.

2.1. Dióxido de azufre según estaciones manuales de muestreo. Media semanal. 61
2.2. Humo según estaciones manuales de muestreo. Media semanal. 62
2.3. Diversos contaminantes según estaciones automáticas de muestreo. Media mensual. 63

V.3. Contaminación acústica.

3.1. Nivel sonoro (ruido) en dB. Media por hora del día. 64

CONCEPTES

CLIMATOLOGIA

Precipitació. Caiguda de productes de condensació del vapor d'aigua, sòlids o líquids, que arriben a terra amb una velocitat apreciable.

Humitat relativa. Quocient entre la quantitat de vapor que conté l'atmosfera i la quantitat màxima que podria contindre a la mateixa temperatura, expressat en percentatge.

Dies clars. Aquells en els quals la suma de vuitens de cel tapat per núvols en les observacions efectuades a les 7 h, 13 h i 18 h. (del meridià de Greenwich) és inferior o igual a 4.

Dies núvols. Quan la suma és major de 4 i inferior a 20.

Dies coberts. Quan la suma és igual o superior a 20.

Insolació absoluta. Temps durant el qual el Sol ha lluït al cel en el transcurs d'un període determinat.

Insolació relativa. Relació entre la insolació absoluta i el nombre d'hores que el Sol ha estat sobre l'horitzó.

CONTAMINACIÓ ATMOSFÈRICA

Contaminació atmosfèrica. Es produïx quan en la composició de la capa d'aire hi ha substàncies estranyes, o bé les normals però en quantitats elevades.

Diòxid de sofre. Prové de la combustió de carbó i de derivats líquids del petroli, activitats industrials, etc. Regulat al R.D. 1613/1985, R.D. 1321/1992 i Directiva 1999/30/CE.

Fums. Són les partícules en suspensió que pel seu reduït diàmetre poden ser transportades a grans distàncies. Tenen menys de 5 µm de diàmetre i exemples d'estes són els aerosols, la cendra,... Regulat al R.D. 1321/1992.

Monòxid de Carboni. Gas incolor sense sabor ni olor. En quantitats elevades pot afectar el metabolisme respiratori. Regulat a la Directiva 2000/69/CE.

Ozó. Oxidant fotoquímic present a l'atmosfera, la funció del qual és de protegir a la terra de la radiació ultraviolada del Sol. Regulat al R.D. 1494/1995.

Òxid Nítric i Diòxid de Nitrogen. Contaminants importants de l'aire, productes de l'oxidació del nitrogen atmosfèric o orgànic (dels combustibles). El NO pot combinar-se junt a l'hemoglobina de la sang reduint la seua capacitat de transport d'oxigen. El NO_2 irrita els alveòls pulmonars. Una font important de NO_2 poden ser les estufes de gas, cremadors o calderes industrials. Regulats al R.D. 717/1987 i Directiva 1999/30/CE.

CONCEPTOS

CLIMATOLOGIA

Precipitación. *Caída de productos de condensación del vapor de agua, sólidos o líquidos, que llegan al suelo con velocidad apreciable.*

Humedad relativa. *Cociente entre la cantidad de vapor que contiene la atmósfera y la cantidad máxima que podría contener a la misma temperatura, expresado en porcentaje.*

Días despejados. *Aquellos en que la suma de octavos de cielo tapado por nubes en las obseraciones. efectuadas a las 7 h., 13 h. y 18 h. (del meridiano de Greenwich) es inferior o igual a 4.*

Días nubosos. *Cuando la suma es mayor de 4 e inferior a 20.*

Días cubiertos. *Cuando la suma es igual o superior a 20.*

Insolación absoluta. *Tiempo durante el cual el Sol ha brillado en el cielo en el transcurso de un período determinado.*

Insolación relativa. *Relación entre la insolación absoluta y el número de horas en que el Sol haya permanecido sobre el horizonte.*

CONTAMINACION ATMOSFÉRICA

Contaminación atmosférica. *Se produce cuando en la composición de la capa de aire se encuentran substancias extrañas, o bien las normales pero en cantidades elevadas.*

Dióxido de azufre. *Proviene de la combustión del carbón y de derivados líquidos del petróleo, actividades industriales, etc. Regulado en el R.D.1616/1985, R.D. 1321/1992 y en la Directiva 1999/30/CE.*

Humos. *Son las partículas en suspensión que por su pequeño diámetro pueden ser transportadas a grandes distancias. Tienen menos de 5 µm de diámetro y ejemplos de estas son los aerosoles, las cenizas,... Regulado en el R.D. 1321/1992.*

Monóxido de Carbono. *Gas incoloro sin sabor ni olor. En cantidades elevadas puede afectar el metabolismo respiratorio. Regulado en la Directiva 2000/69/CE.*

Ozono. *Oxidante fotoquímico presente en la atmósfera, cuya función és la de proteger a la tierra de la radiación ultravioleta del Sol. Regulado en el R.D. 1494/1995.*

Óxido Nítrico y Dióxido de Nitrógeno. *Contaminantes importantes del aire, productos de la oxidación del nitrógeno atmosférico u orgánico (del combustible). El NO puede combinarse con la hemoglobina de la sangre reduciendo su capacidad de transporte de oxígeno. El NO_2 irrita los alveolos pulmonares. Una fuente importante de NO_2 pueden ser las estufas de gas, quemadores o calderas industriales. Regulados en el R.D. 717/1987 y en la Directiva 1999/30/CE.*

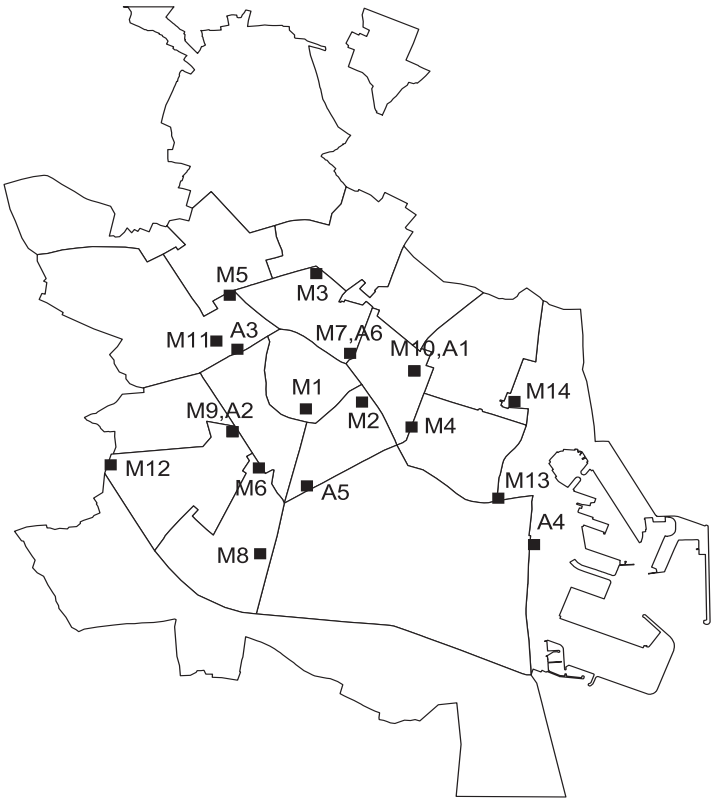

Estacions Manuals

Zona de trànsit dens:

M3: C. Sagunt amb Avda. Primado Reig
M4: Av. Port amb C. Eduard Boscà
M5: Av. Burjassot
M6: Av. Giorgeta amb C. Albacete
M9: C. Linares amb C. Lorca
M10: Av. Aragó amb Av. Blasco Ibañez
M11: Av. Menéndez Pidal amb C. Prof. Beltrán Báguena

Zona de trànsit mitjà:

M1: Pl. del Ajuntament
M2: Pl. Amèrica
M8: C. San Vicent, 311

Zona de trànsit baix:

M13: Cementeri del Grau
M14: C. Serreria

Fons Ciutat:

M7: Vivers Municipals

Pol. Vara de Quart:

M12: C. dels Gremis

Estacions Autom tiques

A1: Av. Aragó amb Av. Blasco Ibañez
A2: C. Linares amb C. Lorca
A3: Av. Menéndez Pidal amb C. Prof. Beltrán Báguena
A4: Pl. Aras de Alpuente
A5: Pista de Silla
A6: Vivers

CONTAMINACIÓ ACÚSTICA

Les dades procedixen del Servici del Laboratori Municipal i del Medi Ambient. Les mesures del nivell sonor es prenen a tres punts de la ciutat: Nuevo Centro, Vivers i Av. Ausiàs March.

La informació que publiquem són nivells mitjans al període de referència per als diferents espais horaris. El nivell sonor es mesura a partir d'un mínim que s'establix al llindar de percepció de l'oïda humana, el qual és de 0 dB; al voltant de 130 dB se situa el nivell del dolor. L'OCDE estableix com a nivell recomanable valors inferiors als 65 dB.

Nivells sonors de referència:

So de fons al camp: entre 15 i 20 dB.
So a una biblioteca: al voltant de 35 dB.
So d'una conversa: al voltant de 65 dB.
So del trànsit: al voltant de 70 dB.
So d'un avió envolant-se: al voltant de 120 dB.

CONTAMINACION ACÚSTICA

Los datos proceden del Servicio del Laboratorio Municipal y del Medio Ambiente. Las medidas del nivel sonoro se toman en tres puntos de la ciudad: Nuevo Centro, Viveros y Av. Ausias March.

La información que publicamos son niveles promedios en el periodo de referencia para las distintas franjas horarias. El nivel sonoro se mide a partir de un mínimo que se establece en el umbral de percepción del oido humano, este es de 0 dB; entorno a 130 dB se situa el nivel del dolor. La OCDE establece como recomendable valores inferiores a los 65 dB.

Niveles sonoros de referencia:

Sonido de fondo en el campo: entre 15 y 20 dB.
Sonido en una biblioteca: en torno a 35 dB.
Sonido de una conversación: en torno a 65 dB.
Sonido del tráfico: en torno a 70 dB.
Sonido de un avión despegando: en torno a 120 dB.

FONTS

Centre Meteorològic territorial de València. Institut Nacional de Meteorologia.
Serv. Laboratori Municipal i del Medi ambient. Ajuntament de València
Oficina d' Estadística. Ajuntament de València

FUENTES

Centro Meteorológico territorial de Valencia. Instituto Nacional de Meteorología.
Serv. Laboratorio Municipal y del Medio ambiente. Ayuntamiento de Valencia
Oficina de Estadística. Ayuntamiento de Valencia

V.1. Observacions meteorològiques. Primer Trimestre 2005
V.1. Observaciones meteorológicas. Primer Trimestre 2005

1.1. Observaciones meteorológicas. Mes a mes. 2005
1.1. Observaciones meteorológicas. Mes a mes. 2005

		Precipitació		Insolació		% Humitat	Pressió	Dies segons nuvolositat		
		l/m2	Dies	Hores	%	relativa	Hpa.	Clars	Núvols	Coberts
2004	Gener	3,0	2	211,8	70	58	1.015,4	10	19	2
	Febrer	44,7	7	163,1	52	72	1.018,1	3	20	6
	Març	113,9	13	145,1	39	70	1.018,2	3	14	14
	Abril	48,5	12	244,8	61	62	1.011,9	7	16	7
	Maig	110,2	12	240,6	54	66	1.012,8	6	16	9
	Juny	41,1	3	288,1	64	66	1.015,9	9	20	1
	Juliol	2,8	5	313,2	69	68	1.014,7	11	20	0
	Agost	-	2	303,1	71	63	1.012,3	9	22	0
	Setembre	129,0	8	216,6	59	74	1.016,4	5	21	4
	Octubre	22,8	9	226,6	65	64	1.011,8	7	21	3
	Novembre	4,2	5	182,2	61	68	1.017,8	9	19	2
	Desembre	115,4	10	(n.d.)	(n.d.)	(n.d.)	(n.d.)	(n.d.)	(n.d.)	(n.d.)
2005	Gener	0,1	1	201,7	66	(n.d.)	1.024,6	14	17	0
	Febrer	61,8	10	(n.d.)	48	(n.d.)	1.016,9	10	11	7
	Març	8,5	5	199,3	54	(n.d.)	1.016,8	4	21	6

		Vent		Temperatura en graus centígrads				
		Velocitat	Velocitat	Màxima		Mínima		Temperatura
		màxima Km/h	mitjana Km/h	absoluta	mitjana	absoluta	mitjana	Mitjana
2004	Gener	66	10	25,4	19,5	4,2	9,1	14,3
	Febrer	61	7	21,0	15,9	4,2	7,8	11,9
	Març	62	8	24,8	16,9	1,6	9,4	13,2
	Maig	66	7	26,6	22,6	10,6	14,2	18,4
	Juny	80	7	36,8	28,5	15,0	19,8	24,2
	Juliol	45	7	33,8	29,7	18,4	22,1	25,9
	Agost	50	8	38,8	32,2	20,6	23,7	27,9
	Setembre	55	6	33,8	28,5	16,0	20,7	24,6
	Octubre	82	8	33,2	26,1	11,4	16,5	21,3
	Novembre	63	6	22,6	19,6	5,8	9,6	14,6
	Desembre	(n.d.)	(n.d.)	22,0	15,8	4,5	8,5	12,2
2005	Gener*	58	5	24,2	15	-1,0	5,4	10,2
	Febrer*	67	8	25,0	13,9	2,0	5,7	9,8
	Març*	46	7	26,5	16,8	2,4	9,1	12,9

Nota: (n.d.) dades no disponibles. (*) Dades corresponents a l'estació situada a la UPV. La resta de dades corresponen a l'estació de Vivers.

Font: Centre Meteorològic territorial de València. Institut Nacional de Meteorologia.

TEMPERATURA MITJANA MENSUAL

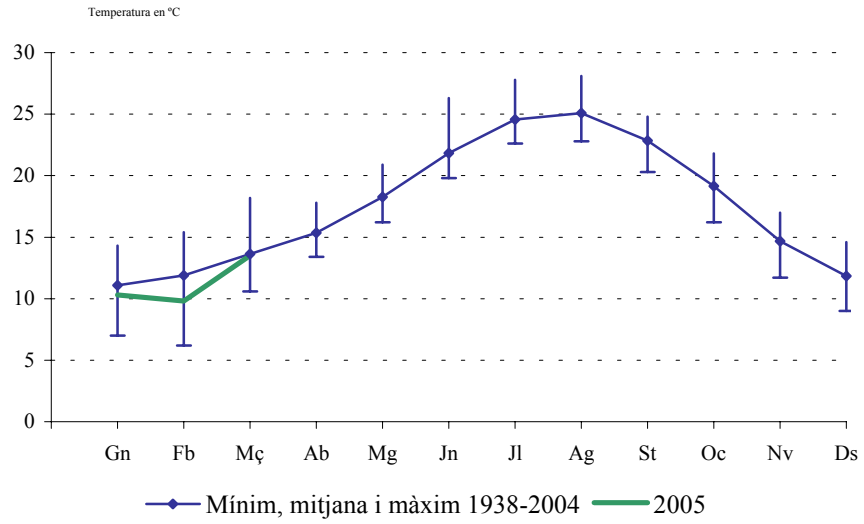

1.2. Observaciones del viento. Mes a mes. 2005

1.2. Observaciones del viento. Mes a mes. 2005

			N	NNE	NE	ENE	E	ESE	SE	SSE	S	SSO	SO	OSO	O	ONO	NO	NNO	CALMA
2004	Abril	%	3	11	10	1	3	7	10	6	0	0	1	11	21	5	1	7	3
		Km/h	6	10	7	4	4	10	10	9	0	0	14	9	12	10	18	9	
	Maig	%	7	4	8	4	4	15	11	5	2	3	2	10	10	7	1	3	4
		Km/h	8	8	7	6	5	8	9	7	4	5	9	8	10	8	4	8	
	Juny	%	6	15	8	9	6	21	12	3	1	1	1	4	7	0	3	1	2
		Km/h	8	6	6	5	5	9	10	6	8	5	4	5	4	0	4	6	
	Juliol	%	10	8	2	3	6	37	9	0	1	0	2	2	5	4	3	1	7
		Km/h	4	6	6	4	4	10	10	0	4	0	5	13	6	7	3	5	
	Agost	%	7	5	3	2	5	22	16	3	2	0	6	9	14	2	1	0	3
		Km/h	5	5	6	4	5	9	11	8	5	0	7	8	7	12	7	0	
	Setembre	%	8	10	11	5	6	18	12	3	0	0	1	4	8	5	3	3	3
		Km/h	7	8	8	4	4	6	9	8	0	0	8	6	5	4	3	7	
	Octubre	%	6	4	1	1	2	13	1	6	2	3	4	12	28	4	1	1	11
		Km/h	5	3	4	3	4	7	6	6	8	11	12	13	11	6	5	6	
	Novembre	%	4	7	6	1	1	8	7	11	2	4	4	7	20	3	6	2	7
		Km/h	8	9	4	4	2	4	6	5	5	4	5	6	5	9	12	15	
	Desembre	%	(n.d)	(n.d)	(n.d)	(n.d)	(n.d)	(n.d)	(n.d)	(n.d)	(n.d)	(n.d)	(n.d)	(n.d)	(n.d)	(n.d)	(n.d)	(n.d)	(n.d)
		Km/h	(n.d)	(n.d)	(n.d)	(n.d)	(n.d)	(n.d)	(n.d)	(n.d)	(n.d)	(n.d)	(n.d)	(n.d)	(n.d)	(n.d)	(n.d)	(n.d)	
2005	Enero	%	1	0	0	2	4	9	6	8	4	1	1	2	27	9	0	0	26
		Km/h	4	0	0	4	6	6	6	6	7	4	6	5	7	10	0	0	
	Febrer	%	5	12	5	3	6	5	7	1	5	1	0	2	29	11	0	0	8
		Km/h	9	11	7	8	7	6	6	6	4	5	0	14	11	10	0	0	
	Març	%	2	12	9	6	11	10	5	1	0	0	1	3	29	2	0	0	9
		Km/h	10	8	5	6	7	8	7	2	0	0	6	11	10	3	0	0	

Nota: Es considerarà Calma quan la velocitat del vent siga inferior a 1,8 Km/h. (n.d) dades no disponibles

Font: Centre Meteorològic territorial de València. Institut Nacional de Meteorologia.

DISTRIBUCIÓ PERCENTUAL DE LA DIRECCIÓ DEL VENT

1er trimestre

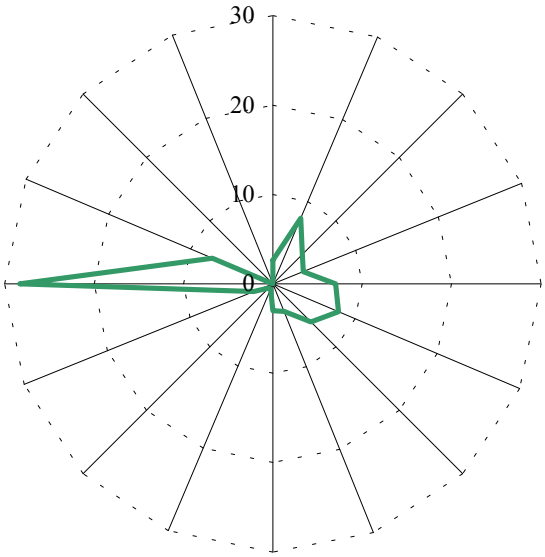

V.2. Contaminació atmosfèrica. Primer Trimestre 2005

V.2. Contaminación atmosférica. Primer Trimestre 2005

2.1. Diòxid de sofre segons estacions manuals de mostreig. Mitjana setmanal.

2.1. Dióxido de azufre según estaciones manuales de muestreo. Media semanal.

	M1	M2	M3	M4	M5	M6	M7	M8	M9	M10	M11	M12	M13	M14
Primer Trimestre 2005														
03/01 a 09/01	-	12	17	11	17	13	20	20	12	13	19	13	14	21
10/01 a 16/01	29	14	24	27	23	21	21	13	21	15	31	18	19	25
17/01 a 23/01	19	20	18	10	28	22	23	24	27	14	22	25	10	12
24/01 a 30/01	18	23	22	16	14	14	17	15	18	15	16	22	10	11
31/01 a 06/02	16	21	18	16	15	18	18	12	18	20	18	17	14	14
07/02 a 13/02	20	22	18	20	17	16	13	11	19	15	15	17	25	22
14/02 a 20/02	21	16	14	17	18	15	14	15	20	13	23	14	22	12
21/02 a 27/02	12	13	16	17	14	15	13	15	21	15	20	15	16	12
28/02 a 06/03	19	16	23	12	17	17	21	17	19	14	16	12	18	11
07/03 a 13/03	26	16	22	11	18	11	23	13	21	20	26	13	14	11
14/03 a 20/03	22	24	12	30	14	13	15	21	30	21	19	24	28	20
21/03 a 27/03	15	20	15	19	12	13	12	17	13	16	19	16	18	20
28/03 a 03/04	10	18	20	15	20	15	20	11	22	12	23	18	16	14
Valor medio	19	18	18	17	17	16	18	16	20	16	21	17	17	16
P50	18	19	18	15	15	15	19	15	20	15	21	15	16	15
P98	35	28	36	41	42	28	34	32	35	32	34	32	37	34

Nota: Dades en micrograms/m3. (-)Dades insuficients.

Font: Serv. Laboratori Municipal i del Medi ambient. Ajuntament de València

CONTAMINACIÓ ATMOSFÈRICA PER DIÒXID DE SOFRE

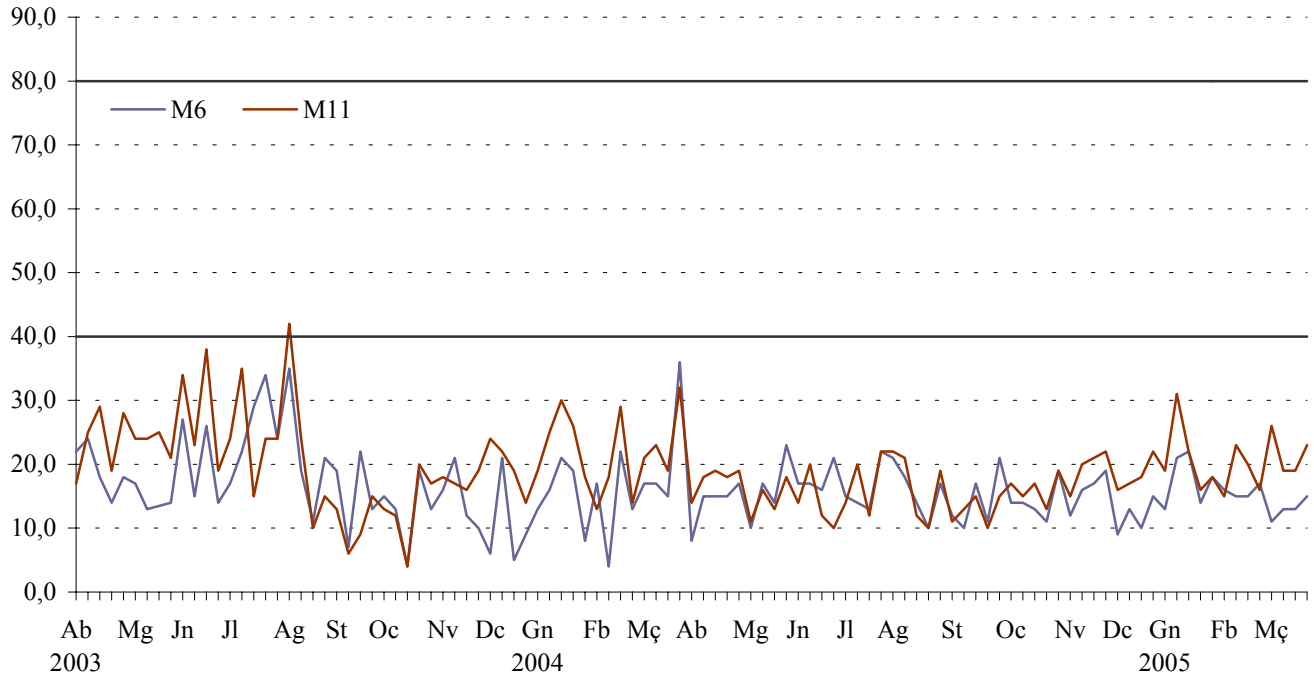

Valors < 40 contaminació óptima i > 80 contaminació elevada

2.2. Fum segons estacions manuals de mostreig. Mitjana setmanal.

2.2. Humo según estaciones manuales de muestreo. Media semanal.

	M1	M2	M3	M4	M5	M6	M7	M8	M9	M10	M11	M12	M13	M14
Primer Trimestre 2005														
03/01 a 09/01	-	45	90	93	64	76	43	73	85	54	76	53	36	31
10/01 a 16/01	89	46	106	42	74	77	45	78	90	54	75	66	43	35
17/01 a 23/01	69	36	104	96	63	60	32	55	61	42	54	43	22	25
24/01 a 30/01	51	23	65	71	37	40	16	33	62	24	34	29	16	16
31/01 a 06/02	69	33	94	88	55	63	35	62	78	40	55	68	27	21
07/02 a 13/02	72	36	82	82	45	56	27	44	76	43	53	44	24	24
14/02 a 20/02	57	21	67	64	39	34	16	28	54	27	29	28	13	15
21/02 a 27/02	55	22	80	83	39	43	15	32	65	30	39	39	18	17
28/02 a 06/03	62	20	76	80	39	28	14	26	54	29	26	21	14	14
07/03 a 13/03	76	27	85	70	39	52	23	38	61	40	38	32	19	21
14/03 a 20/03	75	30	84	78	38	65	23	46	69	32	54	36	24	28
21/03 a 27/03	41	17	54	53	22	29	14	20	40	28	28	15	10	11
28/03 a 03/04	47	17	62	68	33	33	16	27	56	29	34	25	14	15
Valor medio	63	29	81	75	46	51	25	44	66	36	46	38	22	21
P50	60	26	80	73	42	50	21	41	64	35	42	36	18	19
P98	123	67	128	139	89	103	58	106	128	69	103	88	62	50

Nota: Dades en micrograms/m3. (-) Dades insuficients.

Font: Serv. Laboratori Municipal i del Medi ambient. Ajuntament de València

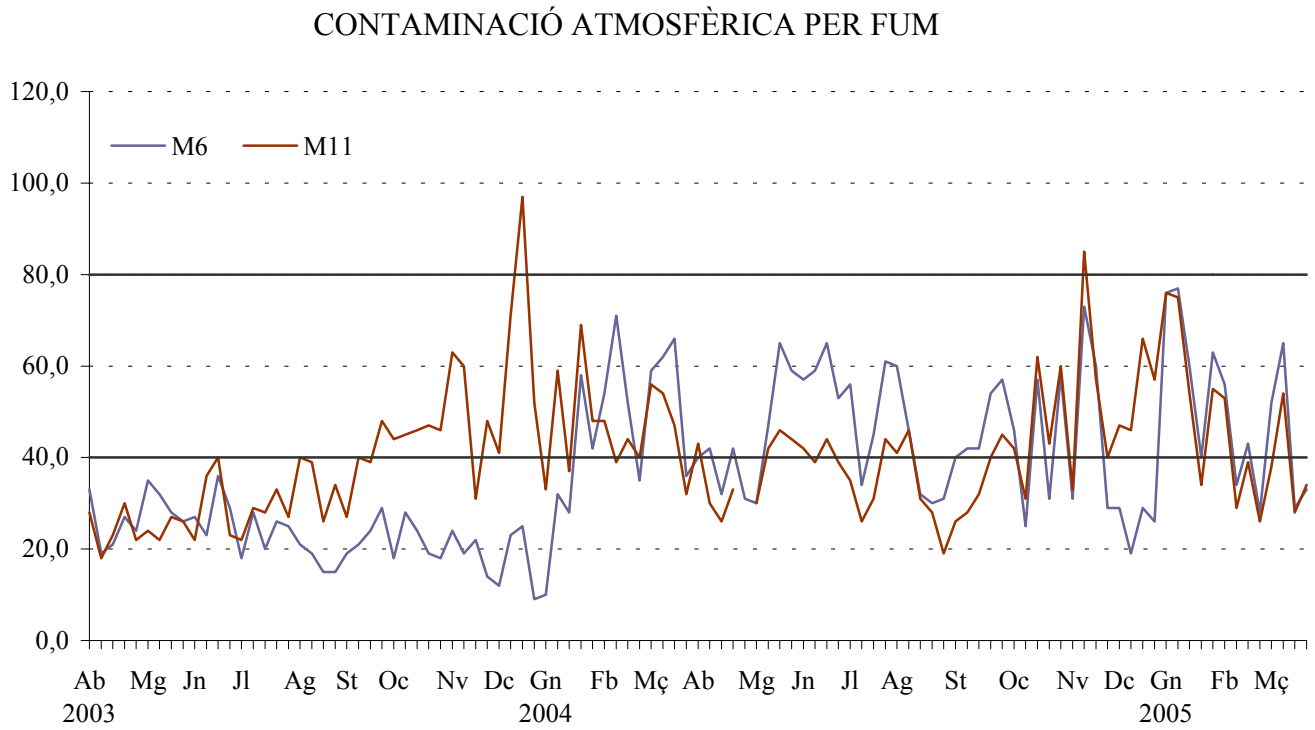

Valors < 40 contaminació óptima i > 80 contaminació elevada

2.3. Diversos contaminants segons estacions automàtiques de mostreig. Mitjana mensual.

2.3. Diversos contaminantes según estaciones automáticas de muestreo. Media mensual.

	A1: Aragó	A2: Linares	A3: Menéndez Pidal	A4: Natzaret	A5: Pista de Silla	A6: Vivers
Diòxid de sofre (SO2)						
Gener	12,0	18,9	8,4	-	3,0	2,9
Febrer	4,6	10,4	5,7	-	2,2	2,8
Març	3,2	11,0	4,6	-	1,5	1,6
Partícules						
Gener	33,5	49,4	89,6	-	29,2	27,5
Febrer	43,4	39,3	63,7	-	44,2	19,9
Març	41,4	39,9	81,3	-	48,8	29,6
Diòxid de nitrògen (NO2)						
Gener	91,9	83,0	69,6	-	58,1	51,1
Febrer	76,9	63,6	63,9	-	54,8	43,1
Març	74,9	91,8	62,5	-	49,7	41,0
Ozó						
Gener	18,5	15,0	20,6	-	15,6	19,8
Febrer	23,9	21,5	28,8	-	27,7	31,6
Març	30,4	26,4	34,0	-	34,8	42,9
Monòxid de carboni (CO) (*)						
Gener	-	1,0	0,9	-	0,9	0,9
Febrer	-	0,7	0,7	-	0,7	0,6
Març	-	0,5	0,7	-	0,5	0,4

Nota: Dades en micrograms/m3 . (*) Dades en mil.ligrams/m3.

Font: Serv. Laboratori Municipal i del Medi ambient. Ajuntament de València

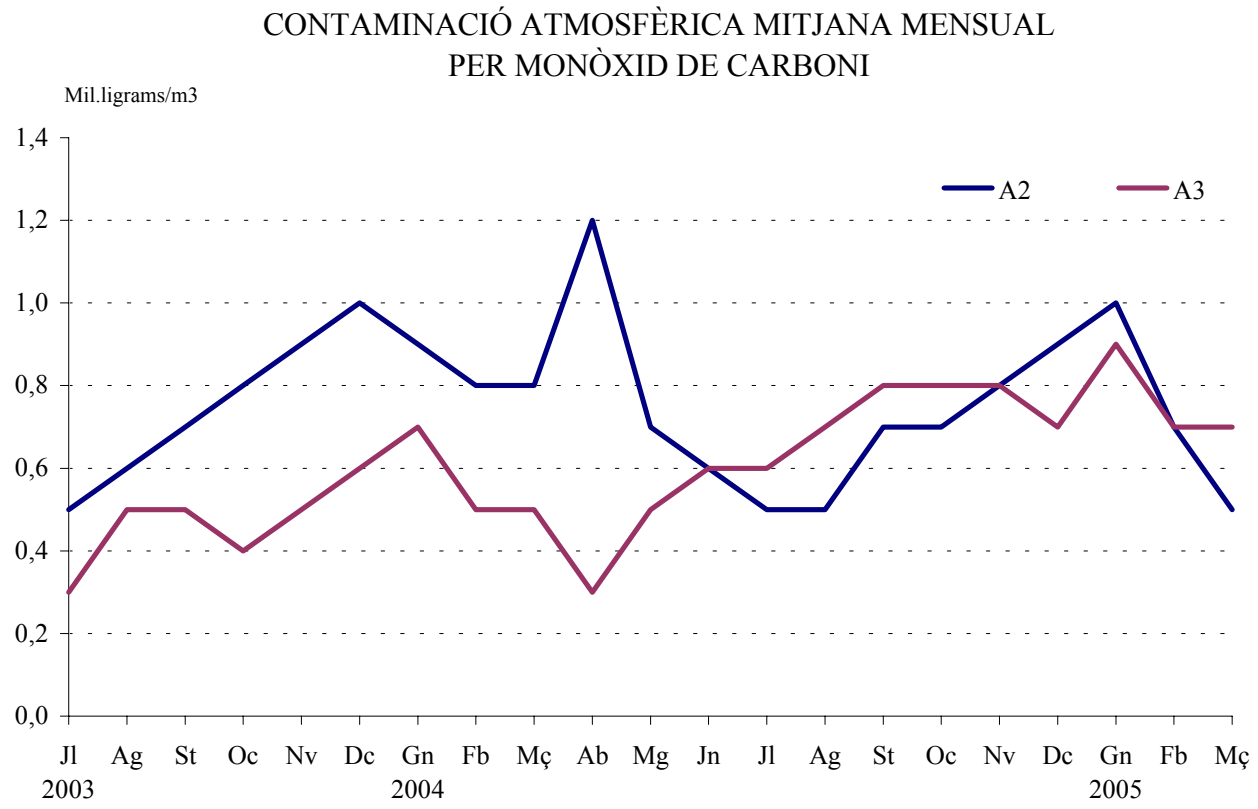

V.3. Contaminació acústica. Primer Trimestre 2005

V.3. Contaminación acústica. Primer Trimestre 2005

3.1. Nivell sonor (soroll) en dB. Mitjana per hora del dia.

3.1. Nivel sonoro (ruido) en dB. Media por hora del día.

	Nuevo Centro	Pista de Silla	Vivers
1	65,3	66,8	65,9
2	64,3	64,8	63,6
3	63,4	64,1	62,3
4	62,9	64,0	62,2
5	63,2	64,3	61,9
6	65,1	65,6	62,9
7	68,7	67,9	63,7
8	69,9	68,9	65,2
9	69,4	68,6	65,2
10	68,1	67,8	65,0
11	67,5	67,0	65,9
12	67,3	66,6	66,3
13	67,9	66,3	65,8
14	68,4	66,2	65,7
15	68,0	65,9	65,9
16	67,7	66,1	66,0
17	67,9	66,5	65,9
18	68,3	67,7	65,9
19	68,6	68,5	65,2
20	68,9	68,8	64,3
21	68,5	68,7	64,6
22	68,0	68,1	67,0
23	66,3	67,0	66,2
24	66,1	66,9	66,5
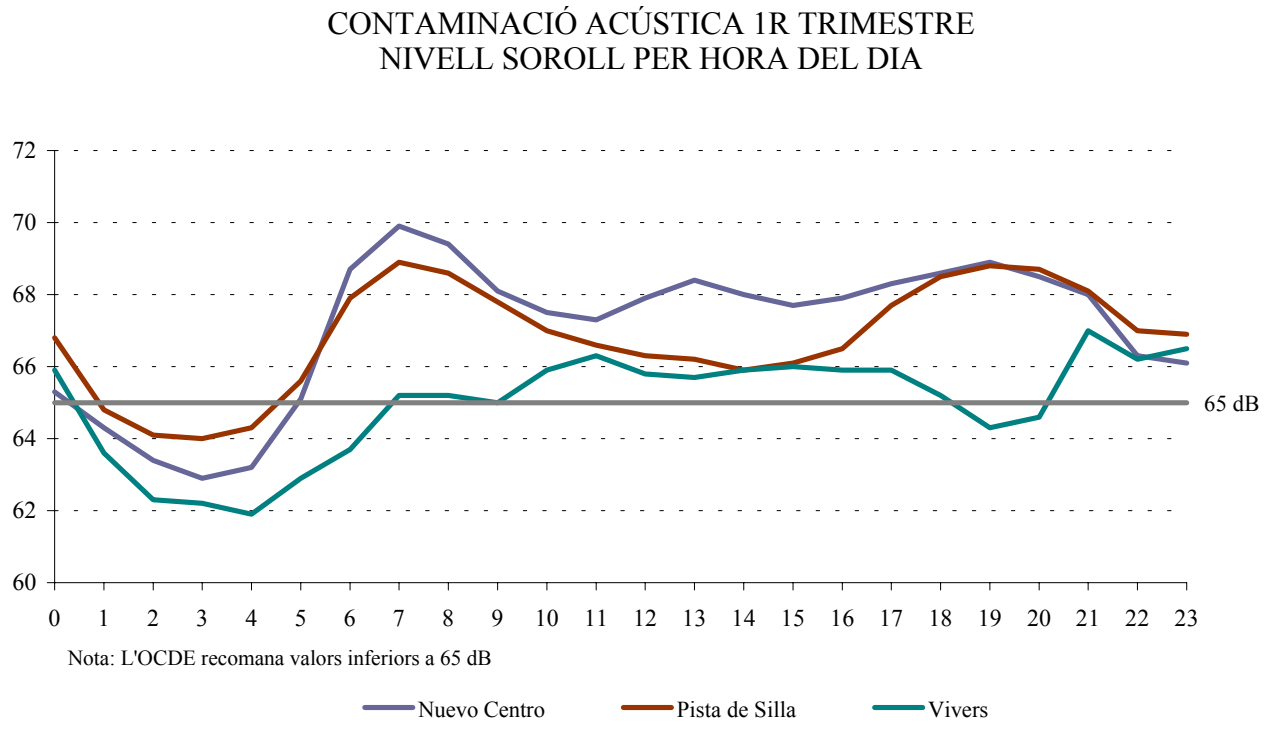
Font: Serv. Laboratori Municipal i del Medi ambient. Ajuntament de València