

**ANUARI ESTADÍSTIC
DE LA CIUTAT DE VALÈNCIA
1999**



AJUNTAMENT DE VALENCIA
ÀREA D'ADMINISTRACIÓ GENERAL/OFICINA D'ESTADÍSTICA

ELABORACIÓ: Oficina d'Estadística:
Francisco Fabuel Gadea
Carmiña Moya Equiza
M.^a José Ortiz Sorio
Tomás Morales Lorente

Becaris de la Universitat de València:
Ximo Nebot i Navarro
Rosa López Navarro
Francisco Martínez Ruiz

Diseny: Rosa Albero

Edita: Ajuntament de València

ISBN: 84-89747-98-9

Dep. legal: V. 773 - 2000

Imprimeix: Tip. Artística Puertes, S. L. Tel. 961 341 125

PRESENTACIÓ

La present edició de l'Anuari Estadístic obri un nou cicle en l'accessibilitat de la informació estadística que l'Ajuntament de València posa a disposició dels ciutadans. El document que el lector té a les seues mans es presenta, per primera vegada, en tres formats diferents: la clàssica edició en paper, en CD-ROM i també a través d'Internet.

Els objectius d'esta iniciativa són clars: la informació continguda en l'Anuari arreplega el conjunt mínim d'estadístiques que haurien d'estar a disposició de qualsevol persona o organisme interessat en la ciutat, per tal que li faça de porta d'entrada al sistema estadístic municipal. Fa pocs anys, això potser fóra un problema, però ara les noves tecnologies, sobretot Internet, permeten que siga possible, des de qualsevol punt del món, de manera fàcil, ràpida i eficaç.

La informació estadística és un instrument que ha de servir per a analitzar i comprendre el present, però sobretot, per a prendre decisions per al futur. Esta és una labor en què l'Ajuntament necessita la col·laboració de tots. I en eixa línia de treball és on s'ha d'inscriure la nova edició de l'Anuari Estadístic de la ciutat de València

Rita Barberà Nolla
Alcaldessa de València

PRESENTACIÓN

Con esta edición del Anuario Estadístico, se abre un nuevo ciclo en la accesibilidad de la información estadística que el Ayuntamiento de Valencia pone a disposición de los ciudadanos. El documento que el lector tiene en sus manos se presenta, por primera vez, en tres formatos distintos: la clásica edición en papel, en CD-ROM y también a través de Internet.

Los objetivos de esta iniciativa son claros: la información contenida en el Anuario recoge el conjunto mínimo de estadísticas que deberían estar a disposición de cualquier persona u organismo interesado en la ciudad, sirviéndole de puerta de entrada al sistema estadístico municipal. Hace pocos años, eso quizá fuera un problema, pero ahora las nuevas tecnologías, sobre todo Internet, permiten que sea posible, desde cualquier punto del mundo, con facilidad, rapidez y eficacia.

La información estadística es un instrumento que debe servir para analizar y comprender el presente, pero sobre todo, para tomar decisiones para el futuro. Esta es una labor en la que el Ayuntamiento requiere de la colaboración de todos. Y en esa tarea es en la que debe inscribirse la nueva edición del Anuario Estadístico de la ciudad de Valencia

Rita Barberá Nolla
Alcaldesa de Valencia

INTRODUCCIÓ

L'Anuari Estadístic de la Ciutat de València és una publicació estadística de caràcter general, que no és exhaustiva de cada tema, però sí l'única que reuneix una informació tan variada sobre València en un mateix document. L'objectiu és, per tant, proporcionar un punt de partida per a tots aquells estudiosos de la realitat socioeconòmica de la ciutat.

Esta publicació, que és el resultat d'un any de treball de l'Oficina d'Estadística, suposa la recopilació i homogeneïtzació de múltiples informació procedent de diversos organismes, del procés de producció de dades a partir d'arxius municipals i de l'explotació d'operacions estadístiques pròpies o realitzades per diverses entitats.

L'Anuari s'estructura en catorze capítols i cada capítol es dividix, al seu torn, en apartats temàtics, on hi ha les taules que contenen la informació. Conscients de l'heterogeneïtat de València, sempre que ha estat possible, i s'ha considerat rellevant, s'hi han inclòs dades de les subdivisions de la ciutat (districtes i barris). La data de referència més generalitzada és el 31 de desembre de 1998. No obstant això, en tots els casos es proporciona la informació de l'últim any de què es disposen les dades.

D'esta edició cal destacar les dos alternatives que, a més a més del document en paper, s'oferixen per a disposar de les informacions. D'una banda, s'hi ha inclòs una aplicació informàtica que permet una recerca de la taula estadística requerida d'una manera senzilla i natural. I, també, per primera vegada s'oferix en la pàgina d'Internet de l'Ajuntament (www.ayto-valencia.es) tot el contingut de l'Anuari.

La Delegació d'Administració General desitja agrair a totes les persones i entitats públiques o privades als que s'ha demanat informació, l'ajuda prestada. Alhora es posa a disposició de totes elles, i de tots els ciutadans, per a qualsevol consulta, observació o suggeriment.

Vicente Igual Alandete
Tinent d'Alcalde
de l'Ajuntament de València

INTRODUCCIÓN

El Anuario Estadístico de la Ciudad de Valencia es una publicación estadística de carácter general, que no siendo exhaustiva de cada tema, es la única que reúne una información tan variada sobre Valencia en un mismo documento. El objetivo es, por tanto, proporcionar un punto de partida para todos aquellos estudiosos de la realidad socioeconómica de la ciudad.

Esta publicación, que es el resultado de un año de trabajo de la Oficina de Estadística, supone la recopilación y homogeneización de múltiple información procedente de diversos organismos, del proceso de producción de datos a partir de archivos municipales y de la explotación de operaciones estadísticas propias o realizadas por otras entidades.

El Anuario se estructura en catorce capítulos y cada capítulo se divide, a su vez, en apartados temáticos, donde están las tablas que contienen la información. Conscientes de la heterogeneidad de Valencia, siempre que ha sido posible, y se ha considerado relevante, se han incluido datos de las subdivisiones de la ciudad (distritos y barrios). La fecha de referencia más generalizada es el 31 de diciembre de 1998. Sin embargo, en todos los casos se proporciona la información del último año del que se disponen los datos.

De esta edición hay que destacar las dos alternativas que, además del documento en papel, se ofrecen para disponer de las informaciones. Por un lado, se ha incluido una aplicación informática que permite una búsqueda de la tabla estadística requerida de un modo sencillo y natural. Y, por otro lado, por primera vez se ofrece todo el contenido del Anuario en la página de Internet del Ayuntamiento (www.ayto-valencia.es).

La Delegación de Administración General desea agradecer a todas las personas y entidades públicas o privadas a las que se les ha pedido información, la ayuda prestada. Al mismo tiempo se pone a disposición de todas ellas, y de todos los ciudadanos, para cualquier consulta, observación o sugerencia.

Vicente Igual Alandete
Teniente de Alcalde
del Ayuntamiento de Valencia

ÍNDEX
ÍNDEX

I. CARACTERÍSTIQUES FÍSQUES

1. TERRITORI	
1.1. Localització geogràfica del terme municipal.....	27
1.2. Superfície del terme municipal per districtes	27
2. CLIMATOLOGIA	
2.1. Localització de l'estació meteorològica dels Vivers	27
2.2. Observacions mitjanes corresponents al període 1938-1998.....	27
2.3. Precipitació total en l/m ² i nombre de dies de precipitació. 1994-1998	28
2.4. Hores de sol i percentatge d'insolació. 1994-1998	28
2.5. Humitat relativa mitjana en percentatge. 1994-1998.....	29
2.6. Pressió atmosfèrica mitjana. 1994-1998	29
2.7. Dies segons nuvolositat. 1994-1998	29
2.8. Velocitat màxima en Km/h del vent. 1994-1998	30
2.9. Temperatures absolutes en °C. 1994-1998	30
2.10. Temperatures mitjanes en °C. 1994-1998	30

II. DEMOGRAFIA

1. EVOLUCIÓ DE LA POBLACIÓ	
1.1. Evolució de la població de la ciutat de València. 1857-1996	39
1.2. Rectificacions Padronals. 1945-1996.....	39
1.3. Evolució de la població de dret per districte i barris. 1970-1996.	40
1.4. Densitat de població per Districte. 1991-1996	42
2. ESTRUCTURA DE LA POBLACIÓ SEGONS EDAT I SEXE. 1970-1996	
2.1. Estructura de la població segons edat i sexe. 1970	43
2.2. Estructura de la població segons edat i sexe. 1981	43
2.3. Estructura de la població segons edat i sexe. 1991	44
2.4. Estructura de la població segons edat i sexe. 1996	44
3. CARACTERÍSTIQUES DE LA POBLACIÓ.	
3.1. Població segons estat civil, edat i sexe. 1991.....	47
3.2. Població segons Lloc de Naixement, Edat i Sexe. 1996.	48
3.3. Població que no ha residit en els últims 10 anys a València, segons l'any d'arribada, edat i sexe. 1991	49
3.4. Població que no residia a València l'1 de març de 1981, segons el lloc de residència en eixa data, edat i sexe. 1991	50
3.5. Població de 10 i més anys segons titulació, edat i sexe. 1996	51
3.6. Població nascuda al 1986 o abans que estudia, segons l'any de naixement, estudis en curs i sexe. 1991	51
3.7. Població de 16 i més anys, segons l'edat, els estudis realitzats, la taxa d'activitat i sexe. 1991	52
3.8. Relació amb l'activitat segons edat i sexe. 1991	53
3.9. Població Ocupada, que viu a habitatges familiars, segons branca d'activitat i sexe. 1991	54
3.10. Població Ocupada, segons professió, situació professional i sexe. 1991	54
3.11. Població que estudia o treballa, segons el lloc d'estudi o treball, l'edat i sexe. 1991.....	55
3.12. Dones nascudes abans de 1976 segons l'edat de la dona i el nombre de fills nascuts vius. 1991.....	56
3.13. Població estrangera, segons nacionalitat, edat i sexe. 1996	57
3.14. Població de 3 i més anys segons el coneixement del valencià, edat i sexe. 1996	58
3.15. Població segons edat en grups de cinc anys. Districtes. 1996.....	59
3.16. Població segons edat en tres grups i sexe. Barris. 1996	60
3.17. Població de 10 i més anys, segons titulació. Districtes. 1996.....	62
3.18. Població segons lloc de naixement. Districtes. 1996.....	62
3.19. Indicadors de nivell d'instrucció, població de 10 i més anys segons sexe. Barris. Percentatges 1996	63
3.20. Població de tres i més anys segons el coneixement del valencià. Districtes. 1996	65
3.21. Població de 3 i més anys segons el coneixement del valencià i edat. 1996.....	65
3.22. Població estrangera segons nacionalitat, per Continents. Districtes. 1996	66

I. CARACTERÍSTICAS FÍSICAS

1. TERRITORIO	
1.1. Localización geográfica del término municipal	27
1.2. Superficie del término municipal por distritos	27
2. CLIMATOLOGÍA	
2.1. Localización de la estación meteorológica de los Viveros	27
2.2. Observaciones medias correspondientes al período 1938-1998....	27
2.3. Precipitación total en l/m ² y número de días de precipitación. 1994-1998	28
2.4. Horas de sol y porcentaje de insolación. 1994-1998	28
2.5. Humedad relativa media en porcentaje. 1994-1998	29
2.6. Presión atmosférica media. 1994-1998	29
2.7. Días según nubosidad. 1994-1998	29
2.8. Velocidad máxima en Km/h del viento. 1994-1998	30
2.9. Temperaturas absolutas en °C. 1994-1998	30
2.10. Temperaturas medias °C. 1994-1998	30

II. DEMOGRAFÍA

1. EVOLUCIÓN DE LA POBLACIÓN	
1.1. Evolución de la población de la ciudad de Valencia. 1857-1996 .	39
1.2. Rectificaciones Padronales. 1945-1996	39
1.3. Evolución de la población de derecho por distritos y barrios. 1970-1996	40
1.4. Densidad de población por Distrito. 1991-1996.....	42
2. ESTRUCTURA DE LA POBLACIÓN SEGÚN EDAD Y SEXO. 1970-1996	
2.1. Estructura de la población según edad y sexo. 1970	43
2.2. Estructura de la población según edad y sexo. 1981	43
2.3. Estructura de la población según edad y sexo. 1991	44
2.4. Estructura de la población según edad y sexo. 1996	44
3. CARACTERÍSTICAS DE LA POBLACIÓN	
3.1. Población según estado civil, edad y sexo. 1991	47
3.2. Población según Lugar de Nacimiento, Edad y Sexo. 1996	48
3.3. Población que no ha residido en los últimos 10 años en Valencia, según el año de llegada, edad y sexo. 1991	49
3.4. Población que no residía en Valencia el 1 de marzo de 1981, según lugar de residencia en esa fecha, edad y sexo. 1991	50
3.5. Población de 10 y más años según titulación, edad y sexo. 1996. 51	51
3.6. Población nacida en 1986 o antes, que está estudiando, según el año de nacimiento, estudios en curso y sexo. 1991.....	51
3.7. Población de 16 y más años, según la edad, los estudios realizados, la tasa de actividad y sexo. 1991	52
3.8. Relación con la actividad según edad y sexo. 1991	53
3.9. Población Ocupada, que vive en viviendas familiares, según rama de actividad y sexo. 1991	54
3.10. Población Ocupada, según profesión, situación profesional y sexo. 1991	54
3.11. Población que estudia o trabaja, según el lugar de estudio o trabajo, la edad y sexo. 1991.....	55
3.12. Mujeres nacidas antes de 1976 según la edad de la mujer y el número de hijos nacidos vivos. 1991.....	56
3.13. Población extranjera, según nacionalidad, edad y sexo. 1996....	57
3.14. Población de 3 y más años según el conocimiento del valenciano, edad y sexo. 1996.....	58
3.15. Población según edad en grupos de cinco años. Distritos. 1996... 59	59
3.16. Población según edad en tres grupos y sexo. Barrios. 1996	60
3.17. Población de 10 y más años, según titulación. Distritos. 1996... 62	62
3.18. Población según lugar de nacimiento. Distritos. 1996.....	62
3.19. Indicadores de nivel de instrucción, población de 10 y más años según sexo. Barrios. Porcentajes 1996.....	63
3.20. Población de tres y más años según el conocimiento del valenciano. Distritos. 1996	65
3.21. Población de 3 y más años según el conocimiento del valenciano y edad. 1996	65
3.22. Población extranjera según nacionalidad, por Continente. Distritos. 1996	66

4. ESTRUCTURA DELS FULLS FAMILIARS. PADRÓ 1996	
4.1. Fulls familiars segons grandària. Districtes. 1996.....	67
4.2. Fulls familiars segons composició. Districtes. 1996.....	67
4.3. Fulls familiars segons grandària. Barris. 1996.....	68
5. MOVIMENT NATURAL I MIGRATORI	
5.1. Naixements i defuncions segons sexe. Creixement vegetatiu. 1985-1995.....	70
5.2. Naixements segons edat de la mare. 1985-1995.....	70
5.3. Naixements segons edat dels pares. 1995.....	71
5.4. Naixements per mesos. 1991-1995.....	71
5.5. Naixements segons estat civil de la mare i sexe. 1991-1995.....	71
5.6. Naixements segons l'ordre. 1991-1995.....	71
5.7. Naixements segons els anys de casada de la mare. 1991-1995.....	71
5.8. Naixements segons els anys de casada de la mare i l'ordre al naixement. 1995.....	72
5.9. Defuncions per mesos. 1991-1995.....	73
5.10. Defuncions segons sexe i estat civil. 1991-1995.....	73
5.11. Defuncions segons professió. 1991-1995.....	73
5.12. Defuncions de menors d'un any. 1991-1995.....	74
5.13. Mortis fetals tardanes. 1991-1995.....	74
5.14. Defuncions segons edat i sexe. 1985-1995.....	75
5.15. Matrimonis per mesos. 1991-1995.....	76
5.16. Matrimonis segons l'edat dels cònjuges. 1991-1995.....	76
5.17. Persones residents a València que s'han casat, segons sexe i lloc on estableixen la seua residència. 1991-1995.....	76
5.18. Matrimonis que han fixat la seua residència a València segons lloc de residència anterior. 1991-1995.....	76
5.19. Emigrants segons edat i sexe. 1998.....	77
5.20. Immigrants segons edat i sexe. 1998.....	77
5.21. Emigrants segons destinació. 1989-1998.....	77
5.22. Immigrants segons procedència. 1989-1998.....	78
5.23. Emigrants segons districte d'eixida, i destinació. 1998.....	78
5.24. Immigrants segons districte d'arribada, i procedència. 1998.....	79
5.25. Saldo Migratori. 1998.....	79
5.26. Moviments entre Districtes. 1998.....	80
6. ENQUESTA SOCIODEMOGRÀFICA. 1991	
6.1. Llars segons nombre de membres.....	81
6.2. Habitants segons relació de parentesc amb els membres de la llar.....	81
6.3. Habitants segons situació de parella actual.....	81
6.4. Habitants segons convivència amb fills, nombre de fills i grups d'edat.....	82
6.5. Habitants segons moviments migratoris.....	82
6.6. Habitants segons mobilitat d'habitatge als últims 10 anys i nombre de canvis.....	82
6.7. Dones segons dedicació a les faenes de la llar i edat a la qual varen iniciar l'activitat domèstica.....	83
6.8. Treballadors per compte d'un altre segons classe de contracte.....	83
6.9. Treballadors amb treball actualment segons relació amb la Seguretat Social i hores setmanals treballades.....	83

III. TRÀNSIT I TRANSPORTS

1. PARC DE VEHICLES	
1.1. Vehicles segons tipus. 1992-1998.....	91
1.2. Turismes per districte. 1993-1998.....	91
1.3. Turismes segons potència. 1997-1998.....	92
1.4. Turismes segons l'any de matriculació. 1993-1998.....	92
1.5. Turismes per 100 habitants. Districtes. 1994-1998.....	93
1.6. Vehicles matriculats segons tipus. 1992-1998.....	94
2. TRÀNSIT DEL PORT DE VALÈNCIA	
2.1. Vaixells segons tipus de navegació. 1994-1998.....	95
2.2. Vaixells segons tonatge. Navegació de cabotatge. 1998.....	95
2.3. Vaixells segons tonatge. Navegació exterior. 1998.....	95
2.4. Nombre de contenidors (T.E.U.). 1990-1998.....	95
2.5. Contenidors T.E.U. segons trànsit. 1998.....	96
2.6. Nombre de passatgers en cabotatge. 1994-1998.....	96
2.7. Passatgers segons port d'origen i destinació. 1998.....	96

4. ESTRUCTURA DE LAS HOJAS FAMILIARES. PADRÓN. 1996	
4.1. Hojas familiares según tamaño. Distritos. 1996.....	67
4.2. Hojas familiares según composición. Distritos. 1996.....	67
4.3. Hojas familiares según tamaño. Barrios. 1996.....	68
5. MOVIMIENTO NATURAL Y MIGRATORIO.	
5.1. Nacimientos y defunciones según sexo. Crecimiento vegetativo. 1985-1995.....	70
5.2. Nacimientos según edad de la madre. 1985-1995.....	70
5.3. Nacimientos según edad de los padres. 1995.....	71
5.4. Nacimientos por meses. 1991-1995.....	71
5.5. Nacimientos según estado civil de la madre y sexo. 1991-1995.....	71
5.6. Nacimientos según el orden. 1991-1995.....	71
5.7. Nacimientos según los años de casada de la madre. 1991-1995 ..	71
5.8. Nacimientos según los años de casada de la madre y el orden al nacimiento. 1995.....	72
5.9. Defunciones por meses. 1991-1995.....	73
5.10. Defunciones según sexo y estado civil. 1991-1995.....	73
5.11. Defunciones según profesión. 1991-1995.....	73
5.12. Defunciones de menores de un año. 1991-1995.....	74
5.13. Muertes fetales tardías. 1991-1995.....	74
5.14. Defunciones según edad y sexo. 1985-1995.....	75
5.15. Matrimonios por meses. 1991-1995.....	76
5.16. Matrimonios según la edad de los cónyuges. 1991-1995.....	76
5.17. Personas residentes en Valencia que se han Casado, según sexo y lugar donde establecen su residencia. 1991-1995.....	76
5.18. Matrimonios que han fijado su residencia en Valencia según lugar de residencia anterior. 1991-1995.....	76
5.19. Emigrantes según edad y sexo. 1998.....	77
5.20. Inmigrantes según edad y sexo. 1998.....	77
5.21. Emigrantes según destino. 1989-1998.....	77
5.22. Inmigrantes según procedencia. 1989-1998.....	78
5.23. Emigrantes según distrito de salida, y destino. 1998.....	78
5.24. Inmigrantes según distrito de llegada, y procedencia. 1998.....	79
5.25. Saldo Migratorio. 1998.....	79
5.26. Movimientos entre Distritos. 1998.....	80
6. ENCUESTA SOCIODEMOGRÁFICA. 1991	
6.1. Hogares según número de miembros.....	81
6.2. Habitantes según relación de parentesco con los miembros del hogar.....	81
6.3. Habitantes según situación de pareja actual.....	81
6.4. Habitantes según convivencia con hijos, número de hijos y grupos de edad.....	82
6.5. Habitantes según movimientos migratorios.....	82
6.6. Habitantes según movilidad de vivienda en los últimos 10 años y número de cambios.....	82
6.7. Mujeres según dedicación a las labores del hogar y edad a la que iniciaron la actividad doméstica.....	83
6.8. Trabajadores por cuenta ajena según clase de contrato.....	83
6.9. Trabajadores con trabajo actualmente según relación con la Seguridad Social y horas semanales trabajadas.....	83

III. TRÁFICO Y TRANSPORTES

1. PARQUE DE VEHÍCULOS	
1.1. Vehículos según tipo. 1992-1998.....	91
1.2. Turismos por distrito. 1993-1998.....	91
1.3. Turismos según potencia. 1997-1998.....	92
1.4. Turismos según el año de matriculación. 1993-1998.....	92
1.5. Turismos por 100 habitantes. Distritos. 1994-1998.....	93
1.6. Vehículos matriculados según tipo. 1992-1998.....	94
2. TRÁNSITO DEL PUERTO DE VALENCIA	
2.1. Buques según tipo de navegación. 1994-1998.....	95
2.2. Buques según tonelaje. Navegación de cabotaje. 1998.....	95
2.3. Buques según tonelaje. Navegación exterior. 1998.....	95
2.4. Número de contenedores (T.E.U.). 1990-1998.....	95
2.5. Contenedores T.E.U. según tránsito. 1998.....	96
2.6. Número de pasajeros en cabotaje. 1994-1998.....	96
2.7. Pasajeros según puerto de origen y destino. 1998.....	96

2.8. Vehícules en règim de passatge. 1994-1998	96	2.8. Vehículos en régimen de pasaje. 1994-1998	96
2.9. Mercaderies segons càrrega en tones. 1994-1998	97	2.9. Mercancías según carga en toneladas. 1994-1998	97
2.10. Mercaderies segons trànsit en tones. 1994-1998	97	2.10. Mercancías según tráfico en toneladas. 1994-1998	97
2.11. Mercaderies segons país d'origen i destinació en tones. 1998.....	97	2.11. Mercancías según país de origen y destino en toneladas. 1998.....	97
2.12. Moviment de mercaderies en tones. 1994-1998	98	2.12. Movimiento de mercancías en toneladas. 1994-1998	98
2.13. Mercaderies carregades i descarregades en tones. 1998	98	2.13. Mercancías cargadas y descargadas en toneladas. 1998	98
3. TRÀNSIT DE L'AEROPORT DE VALÈNCIA		3. TRÁNSITO DEL AEROPUERTO DE VALENCIA	
3.1. Nombre d'aeronaus i passatgers per aeroport. 1996-1998.....	99	3.1. Número de aeronaves y pasajeros por aeropuerto. 1996-1998	99
3.2. Nombre d'aeronaus. 1994-1998	99	3.2. Número de aeronaves. 1994-1998	99
3.3. Passatgers. 1994-1998	99	3.3. Pasajeros. 1994-1998	99
3.4. Mercaderies segons trànsit en tones. 1994-1998	100	3.4. Mercancías según tráfico en toneladas. 1994-1998.....	100
3.5. Eixides i arribades per mesos. 1998	100	3.5. Salidas y llegadas por meses. 1998.....	100
3.6. Vols nacionals, passatgers. 1998	100	3.6. Vuelos nacionales, pasajeros. 1998.....	100
3.7. Vols internacionals, passatgers. 1998.....	100	3.7. Vuelos internacionales, pasajeros. 1998	100
3.8. Resum de l'activitat de l'aeroport de València. 1998	101	3.8. Resumen de la actividad del aeropuerto de Valencia. 1998	101
4. FERROCARRILS		4. FERROCARRILES	
4.1. Passatgers segons línies, FGV. 1996- 1998	102	4.1. Pasajeros según líneas, FGV. 1996-1998.....	102
4.2. Nombre de trens diaris i viatgers per línia, FGV. 1998.....	103	4.2. Número de trenes diarios y viajeros por línea, FGV. 1998	103
4.3. Nombre de passatgers per mesos, FGV. 1997-1998	104	4.3. Número de pasajeros por meses, FGV. 1997-1998	104
4.4. Moviment de trens, RENFE. 1997	104	4.4. Movimiento de trenes, RENFE. 1997	104
4.5. Moviment de passatgers, RENFE. 1997	104	4.5. Movimiento de pasajeros, RENFE. 1997.....	104
4.6. Moviment de passatgers, rodalies per línia, RENFE. 1997.....	104	4.6. Movimiento de pasajeros, cercanías por línea, RENFE. 1997	104
4.7. Moviment de mercaderies en tones, RENFE. 1997.....	104	4.7. Movimiento de mercancías en toneladas, RENFE 1997	104
5. TRANSPORT URBÀ DE SUPERFÍCIE		5. TRANSPORTE URBANO DE SUPERFICIE	
5.1. Nombre de línies i cotxes diaris per línia, EMT. 1998	105	5.1. Número de líneas y coches diarios por línea, EMT. 1998	105
5.2. Línies EMT. Longitud, Velocitat comercial i temps de recorregut.	105	5.2. Líneas EMT. Longitud, velocidad comercial y tiempos de recorrido.	105
5.3. Dades generals, EMT. 1994-1998	106	5.3. Datos generales, EMT. 1994-1998	106
5.4. Tarifes, EMT. 1994-1998	106	5.4. Tarifas, EMT. 1994-1998	106
5.5. Viatgers, EMT. 1994-1998.....	106	5.5. Viajeros, EMT. 1994-1998	106
5.6. Línies i parades per districte, EMT. 1998	107	5.6. Líneas y paradas por distrito, EMT. 1998	107
5.7. Línies segons recorregut per districte, EMT. 1998	107	5.7. Líneas según recorrido por distrito, EMT. 1998	107
5.8. Viatges segons línies, CVT. 1996-1998.....	108	5.8. Viajes según líneas, CVT. 1996-1998	108
5.9. Km recorreguts segons línies, CVT. 1996-1998	108	5.9. Km. recorridos según líneas, CVT. 1996-1998.....	108
5.10. Passatgers segons línies, CVT. 1996-1998	108	5.10. Pasajeros según líneas, CVT. 1996-1998	108
6. ACCIDENTS DE CIRCULACIÓ		6. ACCIDENTES DE CIRCULACIÓN	
6.1. Accidents i víctimes. 1994-1998	109	6.1. Accidentes y víctimas. 1994-1998	109
6.2. Víctimes segons edat i sexe. 1998	109	6.2. Víctimas según edad y sexo. 1998	109
6.3. Vehícules i víctimes implicades en accidents. 1998	109	6.3. Vehículos y víctimas implicados en accidentes. 1998	109
6.4. Accidents segons causa. 1998	110	6.4. Accidentes según causa. 1998	110
6.5. Accidents i víctimes per mesos. 1998	110	6.5. Accidentes y víctimas por meses. 1998.....	110
6.6. Accidents i víctimes segons l'hora del dia. 1998.....	110	6.6. Accidentes y víctimas según la hora del día. 1998.....	110
6.7. Accidents i víctimes per districtes. 1998	111	6.7. Accidentes y víctimas por distritos. 1998	111
6.8. Víctimes segons dia de la setmana. 1998	111	6.8. Víctimas según día de la semana. 1998.....	111
7. TRÀNSIT DE VEHICLES		7. TRÁFICO DE VEHÍCULOS	
7.1. Infraestructura pel control del trànsit. 1998.....	112	7.1. Infraestructura para el control del tráfico. 1998	112
7.2. Intensitat mitjana diària, xarxa principal, 1997. Variació respecte a 1996.....	112	7.2. Intensidad media diaria, red principal, 1997. Variación respecto a 1996	112
8. APARCAMENTS PÚBLICS		8. APARCAMIENTOS PÚBLICOS	
8.1. Aparcaments Públics de concessió municipal en subsòl públic, 1998	114	8.1. Aparcamientos Públicos de concesión municipal en subsuelo público, 1998	114
8.2. Aparcaments controlats a la via pública, 1998	114	8.2. Aparcamientos controlados en la vía pública, 1998	114
9. SERVICI TAXI		9. SERVICIO DE TAXI	
9.1. Parades i nombre de taxis assignats a elles per districte, 1998	115	9.1. Paradas y número de taxis asignados a ellas por distrito, 1998 ..	115
10. CARRIL BICI		10. CARRIL BICI	
10.1. Estat Carril Bici, 1998	115	10.1. Estado Carril Bici, 1998.....	115
IV. EDIFICIS I HABITATGES		IV. EDIFICIOS Y VIVIENDAS	
1. CLASSIFICACIÓ URBANÍSTICA DEL SÒL		1. CLASIFICACIÓN URBANÍSTICA DEL SUELO	
1.1. Classificació del sòl. 1966-1988	125	1.1. Clasificación del suelo. 1966-1988	125
1.2. Pla General d'Ordenació Urbana. 1988	125	1.2. Plan General de Ordenación Urbana. 1988	125
1.3. Superfície no urbanitzable. 1988	125	1.3. Superficie no urbanizable. 1988	125

1.4. Plans Parcials i Plans D'Actuació integrada de desenvolupament del pla general d'ordenació urbana. 1998	126	1.4. Planes Parciales y Planes de Actuación integrada de desarrollo del plan general de ordenación urbana. 1998	126
1.5. Plans Parcials i Plans D'Actuació integrada segons titularitat de l'ús i domini	126	1.5. Planes Parciales y Planes de Actuación integrada según titularidad del uso y dominio.....	126
1.6. Plans Parcials i Plans D'Actuació integrada, sòl d'ús i domini públic segons tipus d'ús	126	1.6. Planes Parciales y Planes de Actuación integrada, suelo de uso y dominio público según tipo de uso.....	126
1.7. Plans Parcials i Plans D'Actuació integrada, sòl d'ús i domini privat segons tipus d'ús	127	1.7. Planes Parciales y Planes de Actuación integrada, suelo de uso y dominio privado según tipo de uso.....	127
2. LLICÈNCIES MUNICIPALS		2. LICENCIAS MUNICIPALES	
2.1. Llicències municipals de construcció i primera ocupació d'habitatges, per districte. 1997-1998	127	2.1. Licencias municipales de construcción y primera ocupación de viviendas, por distrito. 1997-1998	127
3. EVOLUCIÓ DE L'EDIFICACIÓ		3. EVOLUCIÓN DE LA EDIFICACIÓN	
3.1. Evolució de l'edificació de nova planta. 1996-1998	129	3.1. Evolución de la edificación de nueva planta. 1996-1998	129
3.2. Edificis de nova planta. 1998.....	129	3.2. Edificios de nueva planta. 1998.....	129
3.3. Característiques dels edificis de nova planta residencials a construir. 1998	129	3.3. Características de los edificios de nueva planta residenciales a construir. 1998	129
3.4. Edificis de nova planta residencials destinats a habitatge a construir. 1998	129	3.4. Edificios de nueva planta residenciales destinados a vivienda a construir. 1998	129
3.5. Habitatges a construir de nova planta i rehabilitats, segons superfície. 1998	130	3.5. Viviendas a construir de nueva planta y rehabilitadas, según superficie. 1998	130
3.6. Habitatges a construir de nova planta i rehabilitats, segons nombre d'habitacions. 1998	130	3.6. Viviendas a construir de nueva planta y rehabilitadas, según número de habitaciones. 1998.....	130
3.7. Obres de rehabilitació. 1998	130	3.7. Obras de rehabilitación. 1998	130
3.8. Obres de demolició. 1998	130	3.8. Obras de demolición. 1998	130
4. ACTUACIONS PROTEGIBLES		4. ACTUACIONES PROTEGIBLES	
4.1. Habitatges de Protecció Oficial segons tipus. 1997-1998	131	4.1. Viviendas de Protección Oficial según tipo. 1997-1998	131
4.2. Habitatges a Preu Taxat segons tipus. 1997-1998	131	4.2. Viviendas a Precio Tasado según tipo. 1997-1998	131
4.3. Nombre d'habitatges rehabilitats. 1997-1998	131	4.3. Número de Viviendas rehabilitadas. 1997-1998	131
5. CENS D' EDIFICIS. 1990		5. CENSO DE EDIFICIOS. 1990	
5.1. Edificis segons destinació	132	5.1. Edificios según destino	132
5.2. Edificis destinats a habitatge familiar, segons l'any de construcció i l'estat de l'edifici	132	5.2. Edificios destinados a vivienda familiar, según el año de construcción y el estado del edificio	132
5.3. Edificis destinats a habitatge familiar, segons l'any de construcció i les instal·lacions i servicis	132	5.3. Edificios destinados a vivienda familiar, según el año de construcción y las instalaciones y servicios	132
6. CENS DE L' HABITATGE. 1991		6. CENSO DE LA VIVIENDA. 1991	
6.1. Habitatges segons classe. Districtes. 1991.....	133	6.1. Viviendas según clase. Distritos. 1991	133
6.2. Règim de tinença	133	6.2. Régimen de tenencia	133
6.3. Nombre d'habitacions.....	134	6.3. Número de habitaciones.....	134
6.4. Instal·lacions i servicis	134	6.4. Instalaciones y servicios	134
7. INFORMACIÓ CADASTRAL.		7. INFORMACIÓN CATASTRAL	
7.1. Béns Immobles segons destinació principal a la ciutat de València. 135		7.1. Bienes Inmuebles según destino principal en la ciudad de Valencia. 135	
7.2. Habitatges segons superfície i any de construcció	135	7.2. Viviendas según superficie y año de construcción	135
7.3. Habitatges segons anys de construcció i trams de valor cadastral (en milions)	135	7.3. Viviendas según año de construcción y tramos de valor catastral (en millones)	135
7.4. Nombre de solars, superfície total i mitjana per districte. 1997	136	7.4. Número de solares, superficie total y media por distrito.1997	136
7.5. Valor cadastral dels solars per districte. 1997	136	7.5. Valor catastral de los solares por distrito. 1997.....	136
7.6. Valors cadastrals mitjans per vivenda (sòl, construcció i total) per districtes. 1997.....	137	7.6. Valores catastrales medios por vivienda (suelo, construcción y total) por distritos. 1997	137
7.7. Habitatges i valor cadastral mitjà dels habitatges per barris. 1997. 138		7.7. Viviendas y valor catastral medio de las viviendas por barrios. 1997. 138	
7.8. Habitatges segons superfície per districte. 1997	140	7.8. Viviendas según superficie por distrito. 1997	140
7.9. Habitatges segons superfície per barris. 1997	141	7.9. Viviendas según superficie por barrios. 1997	141
7.10. Habitatges segons l'any d'antiguitat per districte. 1997.....	143	7.10. Viviendas según el año de antigüedad por distrito. 1997.....	143
7.11. Habitatges segons l'any d'antiguitat per barris. 1997.....	144	7.11. Viviendas según el año de antigüedad por barrios. 1997.....	144
7.12. Aparcaments segons superfície per districtes	146	7.12. Aparcamientos según superficie por distritos	146
8. OFERTA D'HABITATGES		8. OFERTA DE VIVIENDAS	
8.1. Característiques de l'oferta d'habitatges de nova construcció, comparació diferents àmbits. 1998	147	8.1. Características de la oferta de viviendas de nueva construcción, comparación diferentes ámbitos. 1998	147
8.2. Habitatges de nova construcció, característiques. 1992-1998. Percentatges	147	8.2. Viviendas de nueva construcción, características. 1992-1998. Porcentajes.....	147
8.3. Habitatges de nova construcció, m ² i preu mitjà m ² , segons nombre de cambres. 1992-1998.....	147	8.3. Viviendas de nueva construcción, m ² y precio medio m ² , según número de habitaciones. 1992-1998	147
8.4. Evolució de l'oferta d'habitatges de nova construcció, preus mitjans. 1992-1998	148	8.4. Evolución de la oferta de viviendas de nueva construcción, precios medios. 1992-1998	148
8.5. Oferta d'habitatge nou, València, dades per districte. 1998	148	8.5. Oferta de vivienda nueva, Valencia, datos por distrito. 1998.....	148
8.6. Preu de tasació mitjà dels habitatges, per m ² construït. 1991-1998.	149	8.6. Precio de tasación medio de las viviendas, por m ² construido. 1991-1998	149

V. SALUT PÚBLICA**1. PROMOCIÓ DE LA SALUT**

1.1. Vacunacions efectuades segons classes als centres de vacunació. 1998	157
1.2. Reconeixements mèdics escolars. Programa de salut bucodental ..	158
1.3. Reconeixements mèdics escolars, alumnes de primària. 1998/99..	159
1.4. Vigilància antirràbica. 1992-1998	159
1.5. Animals arrellegats. 1994-1998	159

2. ASSISTÈNCIA SANITÀRIA.

2.1. Centres hospitalaris 1998	160
2.2. Hospitals. Recursos estructurals. 1998	160
2.3. Hospitals. Recursos humans. 1998	160
2.4. Hospitals. Activitat d'hospitalització. 1998	160
2.5. Hospitals. Ingressos totals segons especialitat. 1998.....	161
2.6. Interrupcions voluntàries de l'embaràs, per àrees de salut. 1996-1998.	161
2.7. Centres de Salut. Recursos humans. 1998	162
2.8. Atenció Primària, Consultoris. Recursos humans. 1998	163
2.9. Atenció Primària. Comares. Indicadors. 1998	163
2.10. Centres de Salut. Indicadors de Medicina General. 1998	164
2.11. Centres de Salut. Indicadors de Medicina General. 1998	164
2.12. Centres de Salut. Indicadors de Pediatria. 1998	165
2.13. Centres de Salut. Indicadors de Pediatria. 1998	165
2.14. Consultoris. Indicadors de Medicina general i Pediatria. 1998....	166
2.15. Historials de Salut d' Atenció Primària	167
2.16. Atenció primària. Indicadors d'Infermeria. 1998.....	167
2.17. Programes de salut. Centres i percentatge de cobertura. 1998	168
2.18. Centres d'Especialitats. Recursos humans. 1998	168
2.19. Centres d'Especialitats. Indicadors 1998	168
2.20. Centres d'Especialitats. Consultes Primeres Visites. 1998	169
2.21. Centres d'Especialitats. Visites successives. 1998.....	170
2.22. Altres Assistències. Recursos Humans. 1998	170

3. MORBILITAT

3.1. Malalties de declaració obligatòria. Nombre de casos. 1994-1998.	171
3.2. Malalties de declaració obligatòria. Taxes per 100.000 habitants. 1994-1998	172
3.3. Malalties de declaració obligatòria nominal segons sexe per districtes. Nombre de casos. 1998.....	173
3.4. Malalties de declaració obligatòria nominal segons sexe per districtes. Taxes per 100.000 habitants. 1998	174

4. SERVICIS SOCIALS

4.1. Centres socials municipals. 1998.....	175
4.2. Centres de recepció i acollida	175
4.3. Centres per a la tercera edat.....	176
4.4. Activitats organitzades pels servicis municipals per a la tercera edat. 1998.....	178
4.5. Centres per a disminuïts.....	178
4.6. Drogodependències 1998.....	179
4.7. Ajudes econòmiques 1998	179
4.8. Ajuda domiciliària 1998.....	179
4.9. Xec escolar, curs 1996/97 a 1998/99.....	180
4.10. Xec escolar. Distribució de concedits per districte i cobertura. Curs 98/99	180
4.11. Xec escolar. Distribució de sol·licitants i concedits, i renda familiar mitjana, per districte. Curs 98/99	180

5. NETEJA PÚBLICA, ARREPLEGADA I ELIMINACIÓ DEL FEM

5.1. Neteja viària. 1998	181
5.2. Neteja de solars, platges i mercats. 1998.....	181
5.3. Arreplegada selectiva de vidre. 1994-1998	181
5.4. Arreplegada selectiva de cartó i plàstic. 1998	181
5.5. Arreplegada de residus sòlids. 1994-1998.....	181
5.6. Arreplegada de residus sòlids per mesos. 1998.....	181
5.7. Destinació dels residus sòlids. 1998	182
5.8. Subproductes obtinguts de la recepció de residus sòlids. 1994-1998.	182
5.9. Mobiliari urbà per a la recollida de residus sòlids. 1998	182

V. SALUD PÚBLICA**1. PROMOCIÓN DE LA SALUD**

1.1. Vacunaciones efectuadas según tipo en los centros de vacunación. 1998	157
1.2. Reconocimientos médicos escolares. Programa de salud bucodental.	158
1.3. Reconocimientos médicos escolares, alumnos de primaria. 1998/99.	159
1.4. Vigilancia antirrábica. 1992-1998.....	159
1.5. Animales recogidos. 1994-1998.....	159

2. ASISTENCIA SANITARIA

2.1. Centros hospitalarios 1998	160
2.2. Hospitales. Recursos estructurales. 1998.....	160
2.3. Hospitales. Recursos humanos. 1998	160
2.4. Hospitales. Actividad de hospitalización. 1998.....	160
2.5. Hospitales. Ingresos totales según especialidad. 1998.....	161
2.6. Interrupciones voluntarias del embarazo, por áreas de salud. 1996-1998.	161
2.7. Centros de Salud. Recursos humanos. 1998	162
2.8. Atención Primaria, Consultorios. Recursos humanos. 1998.....	163
2.9. Atención Primaria, Matronas. Indicadores. 1998	163
2.10. Centros de Salud. Indicadores de Medicina General. 1998	164
2.11. Centros de Salud. Indicadores de Medicina General. 1998	164
2.12. Centros de Salud. Indicadores de Pediatría. 1998	165
2.13. Centros de Salud. Indicadores de Pediatría. 1998	165
2.14. Consultorios. Indicadores de Medicina general y Pediatría. 1998.	166
2.15. Historias de Salud de Atención Primaria	167
2.16. Atención primaria. Indicadores de Enfermería. 1998.....	167
2.17. Programas de salud. Centros y porcentaje de cobertura. 1998 ..	168
2.18. Centros de Especialidades. Recursos humanos. 1998.....	168
2.19. Centros de Especialidades. Indicadores 1998.....	168
2.20. Centros de Especialidades. Consultas Primeras Visitas. 1998....	169
2.21. Centros de Especialidades. Visitas sucesivas. 1998	170
2.22. Otras Asistencias. Recursos Humanos. 1998	170

3. MORBILIDAD

3.1. Enfermedades de declaración obligatoria. Número de casos. 1994-1998	171
3.2. Enfermedades de declaración obligatoria. Tasas por 100.000 habitantes. 1994-1998	172
3.3. Enfermedades de declaración obligatoria nominal según sexo por distritos. Número de casos. 1998	173
3.4. Enfermedades de declaración obligatoria nominal según sexo por distritos. Tasas por 100.000 habitantes. 1998	174

4. SERVICIOS SOCIALES

4.1. Centros sociales municipales. 1998.....	175
4.2. Centros de recepción y acogida.....	175
4.3. Centros para la tercera edad.....	176
4.4. Actividades organizadas por los servicios municipales para la tercera edad. 1998.....	178
4.5. Centros para disminuidos	178
4.6. Drogodependencias 1998.....	179
4.7. Ayudas económicas 1998	179
4.8. Apoyo a domicilio 1998.....	179
4.9. Cheque escolar, curso 1996/97 a 1998/99.....	180
4.10. Cheque escolar. Distribución de concedidos y cobertura. Curso 98/99	180
4.11. Cheque escolar. Distribución de solicitantes y concedidos, y renta familiar media, por distrito. Curso 98/99.....	180

5. LIMPIEZA PÚBLICA, RECOGIDA Y ELIMINACIÓN DE BASURA.

5.1. Limpieza viaria. 1998	181
5.2. Limpieza de solares, playas y mercados. 1998	181
5.3. Recogida selectiva de vidrio. 1994-1998.....	181
5.4. Recogida selectiva de cartón y plástico. 1998	181
5.5. Recogida de residuos sólidos. 1994-1998.....	181
5.6. Recogida de residuos sólidos por meses.1998.....	181
5.7. Destino de los residuos sólidos. 1998	182
5.8. Subproductos obtenidos de la recepción de residuos sólidos. 1994-1998	182
5.9. Mobiliario urbano para la recogida de residuos sólidos. 1998	182

6. INHUMACIONS	
6.1. Inhumacions efectuades per cementeris. 1993-1998	183
6.2. Inhumacions efectuades segons sexe. 1993-1998	183
6.3. Inhumacions efectuades per grups d'edat. 1993-1998	183
6.4. Inhumacions efectuades per mesos. 1998	183
6.5. Incineracions. 1993-1998.....	183

VI. ACTIVITAT ECONÒMICA

1. ACTIVITAT AGRÍCOLA

1.1. Distribució general de les terres en ha. 1976-1998	195
1.2. Aprofitament agrícola de la superfície en ha. 1994-1998	195
1.3. Cultius herbacis en superfície de regadiu segons ocupació. 1994-1998	196
1.4. Cultius llenyosos. Superfície en ha. 1994-1998	197
1.5. Nombre d'explotacions i parcel·les. 1962-1989.....	197
1.6. Explotacions segons superfície en ha. 1962-1989.....	198
1.7. Empresaris segons ocupació. 1989	198
1.8. Empresaris segons edat. 1972-1989.....	198
1.9. Superfície de les explotacions segons règim de tinença. 1962-1989.	198

2. BORSA DE VALÈNCIA

2.1. Índex general. 1998	199
2.2. Volum de contractació. 1994-1998	199
2.3. Composició de la contractació. 1998.....	200

3. FIRA MOSTRARI

3.1. Superfície ocupada en m ² . 1994-1998	201
3.2. Expositors comercials. 1994-1998.....	201
3.3. Visitants. 1994-1998	201
3.4. Estands ocupats. 1994-1998.....	201
3.5. Indicadors de les fires. 1998	202

4. INVERSIÓ INDUSTRIAL

4.1. Evolució de la inversió. 1992-1998	203
4.2. Característiques de la inversió. 1994-1998	204
4.3. Destinació final de la inversió. 1994-1998	204
4.4. Distribució sectorial de la inversió. 1998	205

5. CENS D'ACTIVITATS ECONÒMIQUES

5.1. Activitats econòmiques segons tipus. 1998-1999	206
5.2. Activitats econòmiques segons tipus per districte. 1999	206
5.3. Activitats econòmiques comercials segons sectors. 1998-1999	207
5.4. Activitats econòmiques comercials per districte. 1999	207
5.5. Activitats econòmiques industrials segons sectors. 1998-1999.....	208
5.6. Activitats econòmiques industrials per districte. 1999	208
5.7. Activitats econòmiques professionals segons sectors. 1998-1999.	209
5.8. Activitats econòmiques professionals per districte. 1999	209

6. CENS DE LOCALS. 1990

6.1. Locals censats	210
6.2. Locals actius i persones ocupades segons dependència del local ..	210
6.3. Locals actius i persones ocupades segons categoria	210
6.4. Locals actius i persones ocupades segons categoria per nivell d'ocupació	210
6.5. Locals actius i persones ocupades segons categoria per activitat principal de l'establiment o de l'empresa.....	211
6.6. Persones ocupades en locals actius segons situació en l'ocupació, per activitat principal del local o de l'empresa	211

7. XARXA BANCÀRIA. 1998

7.1. Xarxa Bancària per districtes. 1998.....	212
---	-----

8. IMPOST SOBRE LA RENDA

8.1. Impost sobre la renda de les persones físiques. Resum 1994-1997.	213
8.2. Nombre de declarants per trams de la base imposable. 1994-1997.	214
8.3. Rendiment mitjà per trams de la base imposable. 1994-1997.....	214
8.4. Deducció mitjana per trams de la base imposable. 1994-1997	215
8.5. Tipus efectiu teòric per trams de la base imposable. 1994-1997....	215

6. INHUMACIONES

6.1. Inhumaciones efectuadas por cementerios. 1993-1998.....	183
6.2. Inhumaciones efectuadas según sexo. 1993-1998.....	183
6.3. Inhumaciones efectuadas por grupos de edad. 1993-1998	183
6.4. Inhumaciones efectuadas por meses. 1998	183
6.5. Incineraciones. 1993-1998.....	183

VI. ACTIVIDAD ECONÓMICA

1. ACTIVIDAD AGRÍCOLA

1.1. Distribución general de las tierras en ha. 1976-1998	195
1.2. Aprovechamiento agrícola de la superficie en ha. 1994-1998	195
1.3. Cultivos herbáceos en superficie de regadío según ocupación. 1994-1998	196
1.4. Cultivos leñosos. Superficie en ha. 1994-1998	197
1.5. Número de explotaciones y parcelas. 1962-1989	197
1.6. Explotaciones según superficie en ha. 1962-1989	198
1.7. Empresarios según ocupación. 1989	198
1.8. Empresarios según edad. 1972-1989.....	198
1.9. Superficie de las explotaciones según régimen de tenencia. 1962-1989.	198

2. BOLSA DE VALENCIA

2.1. Índice general. 1998	199
2.2. Volumen de contratación. 1994-1998	199
2.3. Composición de la contratación 1998.....	200

3. FERIA DE MUESTRARIO

3.1. Superficie ocupada en m ² . 1994-1997	201
3.2. Expositores comerciales. 1994-1998	201
3.3. Visitantes. 1994-1998.....	201
3.4. Stands ocupados. 1994-1998	201
3.5. Indicadores de las ferias. 1998	202

4. INVERSIÓN INDUSTRIAL

4.1. Evolución de la inversión. 1992-1998.....	203
4.2. Características de la inversión. 1994-1998.....	204
4.3. Destino final de la inversión. 1994-1998	204
4.4. Distribución sectorial de la inversión. 1998	205

5. CENSO DE ACTIVIDADES ECONÓMICAS

5.1. Actividades económicas según tipos. 1998-1999	206
5.2. Actividades económicas según tipos por distrito. 1999	206
5.3. Actividades económicas comerciales según sectores. 1998-1999..	207
5.4. Actividades económicas comerciales por distrito. 1999	207
5.5. Actividades económicas industriales según sectores. 1998-1999 ..	208
5.6. Actividades económicas industriales por distrito. 1999	208
5.7. Actividades económicas profesionales según sectores. 1998-1999.	209
5.8. Actividades económicas profesionales por distrito. 1999	209

6. CENSO DE LOCALES. 1990

6.1. Locales censados	210
6.2. Locales activos y personas ocupadas según dependencia del local.	210
6.3. Locales activos y personas ocupadas según categoría.	210
6.4. Locales activos y personas ocupadas según categoría por nivel de empleo	210
6.5. Locales activos y personas ocupadas según categoría por actividad principal del establecimiento o de la empresa	211
6.6. Personas ocupadas en locales activos según situación en el empleo, por actividad principal del local o de la empresa.....	211

7. RED BANCARIA. 1998

7.1. Red Bancaria por distritos. 1998.....	212
--	-----

8. IMPUESTO SOBRE LA RENTA

8.1. Impuesto sobre la renta de las personas físicas. Resumen 1994-1997.	213
8.2. Número de declarantes por tramos de la base imponible. 1994-1997.	214
8.3. Rendimiento medio por tramos de la base imponible. 1994-1997.	214
8.4. Deducción media por tramos de la base imponible. 1994-1997....	215
8.5. Tipo efectivo teórico por tramos de la base imponible. 1994-1997.	215

VII. TREBALL

1. DESOCUPACIÓ REGISTRADA PER L'INEM	
1.1. Dades bàsiques registrades en l'INEM, per Oficina de Col·locació i mes. 1998	225
1.2. Desocupació registrada. 1990-1999	226
1.3. Desocupació variació registrada. 1990-1999	226
1.4. Desocupació registrada segons edat i sexe. 1998	226
1.5. Desocupació registrada i variació interanual segons titulació. 1998	227
1.6. Desocupació registrada segons grup professional. 1998	227
1.7. Desocupats registrats i variació interanual segons activitat econòmica. 1998	228
1.8. Col·locacions d'ocupació registrades segons edat i sexe. 1998	228
1.9. Col·locacions d'ocupació registrades segons titulació. 1998	229
1.10. Col·locacions d'ocupació registrades segons grup professional. 1998	229
1.11. Col·locacions registrades segons activitat econòmica. 1998	229
1.12. Evolució de la taxa de desocupació. 1996-1998	230
2. ENQUESTA DE POBLACIÓ ACTIVA	
2.1. Evolució de les taxes d'activitat, treball i desocupació. 1996-1998	231
2.2. Població de 16 i més anys en relació amb l'activitat econòmica i sexe. 1996-1998	232
2.3. Població activa segons situació. 1996-1998	232
2.4. Població activa segons edat i sexe. 1996-1998	232
2.5. Població activa segons sector econòmic. 1996-1998	233
2.6. Població ocupada segons edat i sexe. 1996-1998	233
2.7. Població ocupada segons sector econòmic. 1996-1998	233
2.8. Població ocupada segons situació professional. 1996-1998	234
2.9. Població desocupada segons temps que fa que busca treball. 1996-1998	234
2.10. Població desocupada segons situacions diverses. 1996-1998	234
3. ACCIDENTALITAT LABORAL.	
3.1. Accidents de treball amb baixa. 1995-1998	235
3.2. Accidents de treball amb baixa, segons gravetat. 1995-1998	235
3.3. Accidents de treball amb baixa, segons gravetat i sector d'activitat. 1995-1998	235
3.4. Jornades no treballades per accidents laborals amb baixa. 1995-1998	236
3.5. Jornades no treballades per accidents de treball, segons gravetat de l'accident. 1995-1998	236
3.6. Jornades no treballades per accidents de treball, segons gravetat de l'accident i sector d'activitat. 1995-1998	236
4. ESTADÍSTICA D' OBERTURA DE CENTRES DE TREBALL	
4.1. Centres de treball segons tipus d'obertura. 1995-1998	237
4.2. Nombre de treballadors segons tipus d'obertura del centre. 1995-1998	237
4.3. Centres de treball i treballadors segons sector d'activitat. 1995-1998	237
4.4. Obertura de centres de treball i treballadors. Sector Servicis. 1995-1998	237
5. AFILIACIÓ A LA SEURETAT SOCIAL	
5.1. Nombre de treballadors afiliats a la seguretat social segons regim. 1997/98	238
6. ENQUESTA DE SALARIS A LA INDÚSTRIA I ALS SERVEIS	
6.1. Dades generals comparació amb altres àmbits. 1998	239
6.2. Nombre mitjà d'hores treballades per treballador i mes. València 1997-1998	239
6.3. Guany mitjà per treballador i mes. València 1997-1998	239
6.4. Guany mitjà per treballador i hora. València 1997-1998	239
6.5. Nombre mitjà d'hores treballades per treballador i mes, segons categoria professional. València 1998	240
6.6. Nombre mitjà d'hores treballades per treballador i mes, segons sector d'activitat. València 1998	240
6.7. Guany mitjà per treballador i mes, segons categoria professional. València 1998	240
6.8. Guany mitjà per treballador i mes, segons sector d'activitat. València 1998	240

VII. TRABAJO

1. DESOCUPACIÓN REGISTRADA POR EL INEM.	
1.1. Datos básicos registrados en el INEM, por Oficina de Empleo y mes. 1998	225
1.2. Desempleo registrado. 1990-1999	226
1.3. Desempleo variación registrada. 1990-1999	226
1.4. Paro registrado según edad y sexo. 1998	226
1.5. Paro registrado y variación interanual según titulación. 1998	227
1.6. Paro registrado según grupo profesional. 1998	227
1.7. Parados registrados y variación interanual según actividad económica. 1998	228
1.8. Colocaciones de ocupación registradas según edad y sexo. 1998	228
1.9. Colocaciones de ocupación registradas según titulación. 1998	229
1.10. Colocaciones de ocupación registradas según grupo profesional. 1998	229
1.11. Colocaciones registradas según actividad económica. 1998	229
1.12. Evolución de la tasa de paro. 1996-1998	230
2. ENCUESTA DE POBLACIÓN ACTIVA.	
2.1. Evolución de las tasas de actividad, empleo y paro. 1996-1998 ..	231
2.2. Población de 16 y más años en relación con la actividad económica y sexo. 1996-1998	232
2.3. Población activa según situación. 1996-1998	232
2.4. Población activa según edad y sexo. 1996-1998	232
2.5. Población activa según sector económico. 1996-1998	233
2.6. Población ocupada según edad y sexo. 1996-1998	233
2.7. Población ocupada según sector económico. 1996-1998	233
2.8. Población ocupada según situación profesional. 1996-1998	234
2.9. Población parada según tiempo de búsqueda de empleo. 1996-1998	234
2.10. Población parada según situaciones diversas. 1996-1998	234
3. ACCIDENTALIDAD LABORAL	
3.1. Accidentes de trabajo con baja. 1995-1998	235
3.2. Accidentes de trabajo con baja, según gravedad. 1995-1998	235
3.3. Accidentes de trabajo con baja, según gravedad y sector de actividad. 1995-1998	235
3.4. Jornadas no trabajadas por accidentes laborales con baja. 1995-1998	236
3.5. Jornadas no trabajadas por accidentes de trabajo, según gravedad del accidente. 1995-1998	236
3.6. Jornadas no trabajadas por accidentes de trabajo, según gravedad del accidente y sector de actividad. 1995-1998	236
4. ESTADÍSTICA DE APERTURA DE CENTROS DE TRABAJO	
4.1. Centros de trabajo según tipo de apertura. 1995-1998	237
4.2. Número de trabajadores según tipo de apertura del centro. 1995-1998	237
4.3. Centros de trabajo y trabajadores según sector de actividad. 1995-1998	237
4.4. Apertura de centros de trabajo y trabajadores. Sector Servicios. 1995-1998	237
5. AFILIACIÓN A LA SEGURIDAD SOCIAL	
5.1. Número de trabajadores afiliados a la seguridad social según régimen. 1997/98	238
6. ENCUESTA DE SALARIOS EN INDUSTRIA Y SERVICIOS.	
6.1. Datos generales comparación con otros ámbitos. 1998	239
6.2. Número medio de horas trabajadas por trabajador y mes. Valencia 1997-1998	239
6.3. Ganancia media por trabajador y mes. Valencia 1997-1998	239
6.4. Ganancia media por trabajador y hora. Valencia 1997-1998	239
6.5. Número medio de horas trabajadas por trabajador y mes, según categoría profesional. Valencia 1998	240
6.6. Número medio de horas trabajadas por trabajador y mes, según sector de actividad. Valencia 1998	240
6.7. Ganancia media por trabajador y mes, según categoría profesional. Valencia 1998	240
6.8. Ganancia media por trabajador y mes, según sector de actividad. Valencia 1998	240

6.9. Nombre mitjà d'hores treballades per treballador i mes per sexe. València 1998.....	241
6.10. Guany mitjà per treballador i mes per sexe. València 1998	241
6.11. Guany mitjà per treballador i hora per sexe. València 1998	241

7. ELECCIONS SINDICALS

7.1. Dades generals a 31 de desembre de 1998.....	242
7.2. Representants amb mandat en vigor, per central sindical	242

VIII. CONSUM I PREUS

1. AIGUA

1.1. Consum d'aigua potable. 1998.....	249
1.2. Aigua tractada a la depuradora de Pinedo. m ³ . 1995-1998	249
1.3. Llargària de la xarxa de sanejament. m. 1998.....	249

2. ENERGIA ELÈCTRICA.

2.1. Nombre de contractes segons tipus d'instal·lació. 1998	250
2.2. Consum en KWH segons tipus d'instal·lació. 1998	250
2.3. Consum dels servicis públics. mwh. 1994-1998	251
2.4. Facturació dels servicis públics. Milions Ptes. 1994-1998	251
2.5. Enllumenat públic per districte. 1998	251
2.6. Enllumenat públic per mes. 1998	252

3. MERCATS MUNICIPALS

3.1. Nombre de parades segons tipus de producte i superfície. 1998 ..	253
3.2. Mercats extraordinaris. Nombre de parades i dies. 1998	253

4. MERCAVALÈNCIA

4.1. Productes comercialitzats. tm. 1994-1998.....	254
4.2. Mercat del peix. Volum comercialitzat. Mitjana mensual. tm. 1994-1998	254
4.3. Fruita i hortalisses. Volum comercialitzat. Mitjana mensual. tm. 1994-1998	254
4.4. Volum comercialitzat per mesos. tm. 1996-1998	255
4.5. Matador. Volum comercialitzat. Mitjana mensual. tm. 1993-1998.	255
4.6. Matador. Volum comercialitzat per mesos. tm. 1998	255

5. ÍNDEX DE PREUS DE CONSUM

5.1. Índex de Preus de Consum. 1998	256
---	-----

6. INFORMACIÓ MUNICIPAL AL CONSUMIDOR

6.1. Consultes i denúncies per mesos, classificades en grans grups. 1998.	257
6.2. Consultes i Reclamacions / Denúncies efectuades. 1998	257

7. TELÈFONS

7.1. Línies en servici. 1992-1998	258
7.2. Cabines telefòniques. 1992-1998.....	258

8. GAS

8.1. Gas Ciutat, Clients i Consum. 1995-1998.....	259
8.2. Gas Ciutat, Consum Mensual. 1998	259
8.3. Gas butà i propà, Consum. 1998	259

9. ENQUESTA DE PRESSUPOSTS FAMILIARS. 1990-1991

9.1. Despesa anual de les llars	260
9.2. Despesa anual de les llars per grans grups de despesa. Ciutat de València	260
9.3. Despesa anual de les llars segons edat i sexe del sustentador principal. 1990-1991	260
9.4. Despesa anual de les llars segons relació amb l'activitat del sustentador principal. 1990-1991.....	261
9.5. Ingress total i mitjà per intervals d'ingrés. València ciutat. 1990-1991	261
9.6. Llars, Perceptors i Persones per intervals d'ingrés. València ciutat. 1990-1991	261
9.7. Despesa i Ingress anual de les Llars per intervals d'ingrés. València ciutat. 1990-1991	262
9.8. Equipament de les Llars. València ciutat. 1990-1991	262

6.9. Número medio de horas trabajadas por trabajador y mes por sexo. Valencia 1998	241
6.10. Ganancia media por trabajador y mes por sexo. Valencia 1998.	241
6.11. Ganancia media por trabajador y hora por sexo. Valencia. 1998.	241

7. ELECCIONES SINDICALES

7.1. Datos generales a 31 de diciembre de 1998	242
7.2. Representantes con mandato en vigor, por central sindical	242

VIII. CONSUMO Y PRECIOS

1. AGUA

1.1. Consumo de agua potable. 1998	249
1.2. Agua tratada a la depuradora de Pinedo. m ³ . 1995-1998	249
1.3. Longitud de la red de saneamiento. m. 1998.....	249

2. ENERGÍA ELÉCTRICA

2.1. Número de contratos según tipo de instalación. 1998	250
2.2. Consumo en KWH según tipo de instalación. 1998	250
2.3. Consumo de los servicios públicos. mwh. 1994-1998.....	251
2.4. Facturación de los servicios públicos. Millones Ptas. 1994-1998.	251
2.5. Alumbrado público por distrito. 1998.....	251
2.6. Alumbrado público por mes. 1998.....	252

3. MERCADOS MUNICIPALES

3.1. Número de puestos según tipo de producto y superficie. 1998.....	253
3.2. Mercados extraordinarios. Número de puestos y días. 1998	253

4. MERCAVALENCIA

4.1. Productos comercializados. tm. 1994-1998.....	254
4.2. Mercado del pescado. Volumen comercializado. Media mensual. tm. 1994-1998.....	254
4.3. Fruta y hortalizas. Volumen comercializado. Media mensual. tm. 1994-1998	254
4.4. Volumen comercializado por meses. tm. 1996-1998	255
4.5. Matadero. Volumen comercializado. Media mensual. tm. 1993-1998.	255
4.6. Matadero. Volumen comercializado por meses. tm. 1998.....	255

5. ÍNDICE DE PRECIOS DE CONSUMO

5.1. Índice de Precios de Consumo. 1998.....	256
--	-----

6. INFORMACIÓN MUNICIPAL AL CONSUMIDOR

6.1. Consultas y denuncias por meses, clasificadas en grandes grupos. 1998	257
6.2. Consultas y Reclamaciones / Denuncias efectuadas. 1998.....	257

7. TELÉFONOS

7.1. Líneas en servicio. 1992-1998.....	258
7.2. Cabinas telefónicas. 1992-1998.....	258

8. GAS

8.1. Gas Ciudad, Clientes y Consumo. 1995-1998.....	259
8.2. Gas Ciudad, Consumo Mensual. 1998	259
8.3. Gas butano y propano, Consumo. 1998	259

9. ENCUESTA DE PRESUPUESTOS FAMILIARES. 1990-1991

9.1. Gasto anual de los hogares	260
9.2. Gasto anual de los hogares por grandes grupos de gasto. Ciudad de Valencia	260
9.3. Gasto anual de los hogares según edad y sexo del sustentador principal. 1990-1991	260
9.4. Gasto anual de los hogares según relación con la actividad del sustentador principal. 1990-1991	261
9.5. Ingreso total y medio por intervalos de ingreso. Valencia ciudad. 1990-1991	261
9.6. Hogares, Perceptores y Personas por intervalos de ingreso. Valencia ciudad. 1990-1991	261
9.7. Gasto e Ingreso anual de los Hogares por intervalos de ingreso. Valencia ciudad. 1990-1991	262
9.8. Equipamiento de los Hogares. Valencia ciudad. 1990-1991.....	262

IX. EDUCACIÓ

1. UNIVERSITAT POLITÈCNICA DE VALÈNCIA	
1.1. Alumnes matriculats a les Escoles Tècniques Superiors. Curso 1998/99	269
1.2. Alumnes matriculats a les Escoles Universitàries. Curs 1998/99	270
1.3. Alumnes que han finalitzat els estudis a les Escoles Tècniques Superiors. Curs 1997/98	270
1.4. Alumnes que han finalitzat els estudis a les Escoles Universitàries. Curs 1997/98	270
1.5. Professorat segons categories. Curs 1998/99.....	271
2. UNIVERSITAT DE VALÈNCIA	
2.1. Alumnes matriculats a les Facultats. Curs 1998/99.....	272
2.2. Alumnes matriculats a les Escoles Universitàries. Curs 1998/99 ..	273
2.3. Professorat segons categories. Curs 1998/99.....	273
2.4. Alumnes graduats a la Universitat de València. Curs 1997/98	274
3. UNIVERSITAT NACIONAL D' EDUCACIÓ A DISTÀNCIA	
3.1. Alumnes matriculats per carrera. Curs 1998/99	275
3.2. Tutors per carrera. Curs 1998/99	275
3.3. Alumnes que han finalitzat els estudis per carrera. Curs 1997/98.	275
4. EQUIPAMENT ESCOLAR	
4.1. Educació Infantil/Preescolar. Centres i Unitats segons tipus per districte. Curs 1998/99.....	276
4.2. Educació Infantil/Preescolar. Alumnes per districte. Curs 1998/1999	277
4.3. Primària / EGB. Centres i Unitats segons tipus de centre per districte. Curs 1998/99.....	278
4.4. Primària. Alumnes per curs i districte. Curs 1998/99	278
4.5. Primària. Alumnes per tipus de centre i curs per districte. Curs 1998/99	279
4.6. E.S.O. Centres i Unitats segons tipus de centre per districte. Curs 1998/99	280
4.7. E.S.O. Alumnes per curs i districte. Curs 1998/99	281
4.8. BUP i COU. Alumnes per curs i districte. Curs 1998/99	282
4.9. BUP i COU. Centres i Unitats segons tipus per districte. Curs 1998/99	283
4.10. FP1. Alumnes per curs i districte. Curs 1998/99.....	283
4.11. FP1. Centres i Unitats segons tipus per districte. Curs 1998/99 ..	284
4.12. FP2. Alumnes per curs i districte. Curs 1998/99.....	284
4.13. FP2. Centres i Unitats segons tipus per districte. Curs 1998/99 ..	285
4.14. Primària, alumnes amb necessitats educatives especials. Curs 1998/99	285
4.15. Secundària, alumnes amb necessitats educatives especials. Curs 1998/99	286
4.16. Educació Especial a centres específics. Alumnes per discapacitat. Curs 1998/99	286
4.17. Batxillerat LOGSE. Centres i Unitats segons tipus per districte. Curs 1998/99	286
4.18. Batxillerat LOGSE. Alumnes per curs i règim del centre. Curs 1998/99	286
4.19. Professorat d'Educació de règim general no universitari, segons titularitat del centre. Curs 1998/99	287
4.20. Professorat d'Educació de règim general no universitari, segons nivell que imparteix. Curs 1998/99.....	287
4.21. Dades Globals. Curs 1998/99	288
5. ALTRES ENSENYAMENTS	
5.1. Alumnes matriculats.....	289
5.2. Alumnes que han finalitzat els estudis. 1997-1998	291
5.3. Professorat	293
5.4. Universitat «Menéndez y Pelayo»	294
5.5. Universitat Popular, centres i alumnes. Curs 98/99.....	294
5.6. Universitat Popular, grups ofertats. Curs 98/99.....	294

IX. EDUCACIÓN

1. UNIVERSIDAD POLITÈCNICA DE VALENCIA	
1.1. Alumnos matriculados en las Escuelas Técnicas Superiores. Curso 1998/99	269
1.2. Alumnos matriculados en las Escuelas Universitarias. Curso 1998/99	270
1.3. Alumnos que han acabado sus estudios en las Escuelas Técnicas Superiores. Curso 1997/98	270
1.4. Alumnos que han acabado sus estudios en las Escuelas Universitarias. Curso 1997/98	270
1.5. Profesorado según categorías. Curso 1998/99	271
2. UNIVERSIDAD DE VALENCIA	
2.1. Alumnos matriculados en las Facultades. Curso 1998/99	272
2.2. Alumnos matriculados en las Escuelas Universitarias. Curso 1998/99	273
2.3. Profesorado según categorías. Curso 1998/99	273
2.4. Alumnos graduados en la Universidad de Valencia. Curso 1997/98.	274
3. UNIVERSIDAD NACIONAL DE EDUCACIÓN A DISTANCIA.	
3.1. Alumnos matriculados por carrera. Curso 1998/99.....	275
3.2. Tutores por carrera. Curso 1998/99.....	275
3.3. Alumnos que han finalizado los estudios por carrera. Curso 1997/98.	275
4. EQUIPAMIENTO ESCOLAR	
4.1. Educación Infantil / Preescolar. Centros y Unidades según tipos por distrito. Curso 1998/99	276
4.2. Educación Infantil / Preescolar. Alumnos por distrito. Curso 1998/1999	277
4.3. Primaria / E.G.B. Centros y Unidades según tipos de centro por distrito. Curso 1998/99	278
4.4. Primaria. Alumnos por curso y distrito. Curso 1998/99.....	278
4.5. Primaria. Alumnos por Tipos de Centro y Curso por distrito. Curso 1998/99	279
4.6. E.S.O. Centros y Unidades según tipos de centro por distrito. Curso 1998/99	280
4.7. E.S.O. Alumnos por curso y distrito. Curso 1998/99.....	281
4.8. BUP y COU. Alumnos por curso y distrito. Curso 1998/99	282
4.9. BUP y COU. Centros y Unidades según tipos por distrito. Curso 1998/99	283
4.10. FP1. Alumnos por curso y distrito. Curso 1998/99	283
4.11. FP1. Centros y Unidades según tipos por distrito. Curso 1998/99.	284
4.12. FP2. Alumnos por curso y distrito. Curso 1998/99.....	284
4.13. FP2. Centros y Unidades según tipos por distrito. Curso 1998/99.	285
4.14. Primaria, alumnos con necesidades educativas especiales. Curso 1998/99	285
4.15. Secundaria, alumnos con necesidades educativas especiales. Curso 1998/99	286
4.16. Educación Especial en centros específicos. Alumnos por discapacidad. Curso 1998/99	286
4.17. Bachillerato LOGSE. Centros y Unidades según tipos por distrito. Curso 1998/99	286
4.18. Bachillerato LOGSE. Alumnos por curso y régimen del centro. Curso 1998/99.....	286
4.19. Profesorado de Educación de régimen general no universitario, según titularidad del centro. Curso 1998/99	287
4.20. Profesorado de Educación de régimen general no universitario, según nivel que imparten. Curso 1998/99.....	287
4.21. Datos Globales. Curso 1998/99.....	288
5. OTRAS ENSEÑANZAS	
5.1. Alumnos matriculados	289
5.2. Alumnos que han acabado los estudios. 1997-1998	291
5.3. Profesorado	293
5.4. Universidad Menéndez y Pelayo	294
5.5. Universidad Popular, centros y alumnos. Curso 98/99.....	294
5.6. Universidad Popular, grupos ofertados. Curso 98/99.....	294

X. CONSULTES ELECTORALS**1. ELECCIONS MUNICIPALS**

1.1. Eleccions Municipals 1979. Participació per Districtes	309
1.2. Eleccions Municipals 1979. Vots a candidatures per Districtes	310
1.3. Eleccions Municipals 1983. Participació per Districtes	311
1.4. Eleccions Municipals 1983. Vots a candidatures per Districtes	312
1.5. Eleccions Municipals 1987. Participació per Districtes	313
1.6. Eleccions Municipals 1987. Vots a candidatures per Districtes	314
1.7. Eleccions Municipals 1991. Participació per Districtes	315
1.8. Eleccions Municipals 1991. Vots a candidatures per Districtes	316
1.9. Eleccions Municipals 1995. Participació per Districtes	317
1.10. Eleccions Municipals 1995. Vots a candidatures per Districtes ..	318
1.11. Eleccions Municipals 1999. Participació per Districtes	319
1.12. Eleccions Municipals 1999. Vots a candidatures per Districtes ..	320
1.13. Eleccions Municipals 1999. Vots a candidatures per Barris	321

2. ELECCIONS AUTONÒMIQUES

2.1. Eleccions Autonòmiques 1983. Participació per Districtes	323
2.2. Eleccions Autonòmiques 1983. Vots a candidatures per Districtes.	323
2.3. Eleccions Autonòmiques 1987. Participació per Districtes	324
2.4. Eleccions Autonòmiques 1987. Vots a candidatures per Districtes.	324
2.5. Eleccions Autonòmiques 1991. Participació per Districtes	325
2.6. Eleccions Autonòmiques 1991. Vots a candidatures per Districtes.	325
2.7. Eleccions Autonòmiques 1995. Participació per Districtes	326
2.8. Eleccions Autonòmiques 1995. Vots a candidatures per Districtes.	326
2.9. Eleccions Autonòmiques 1999. Participació per Districtes	327
2.10. Eleccions Autonòmiques 1999. Vots a candidatures per Districtes.	327
2.11. Eleccions Autonòmiques 1999. Vots a candidatures per Barris....	328

3. ELECCIONS GENERALS

3.1. Eleccions Generals 1977. Participació a la Ciutat de València	330
3.2. Eleccions Generals 1977. Vots a candidatures a la C. de València.	330
3.3. Eleccions Generals 1979. Participació a la Ciutat de València	330
3.4. Eleccions Generals 1979. Vots a candidatures a la C. de València.	330
3.5. Eleccions Generals 1982. Participació per Districtes	331
3.6. Eleccions Generals 1982. Vots a candidatures per Districtes	331
3.7. Eleccions Generals 1986. Participació per Districtes	332
3.8. Eleccions Generals 1986. Vots a candidatures per Districtes	332
3.9. Eleccions Generals 1989. Participació per Districtes	333
3.10. Eleccions Generals 1989. Vots a candidatures per Districtes	333
3.11. Eleccions Generals 1993. Participació per Districtes	334
3.12. Eleccions Generals 1993. Vots a candidatures per Districtes	334
3.13. Eleccions Generals 1996. Participació per Districtes	335
3.14. Eleccions Generals 1996. Vots a candidatures per Districtes	335
3.15. Eleccions Generals 1996. Vots a candidatures per Barris	336

4. ELECCIONS EUROPEES

4.1. Eleccions Europees 1987. Participació per Districtes	338
4.2. Eleccions Europees 1987. Vots a candidatures per Districtes	338
4.3. Eleccions Europees 1989. Participació per Districtes	339
4.4. Eleccions Europees 1989. Vots a candidatures per Districtes	339
4.5. Eleccions Europees 1994. Participació per Districtes	340
4.6. Eleccions Europees 1994. Vots a candidatures per Districtes	340
4.7. Eleccions Europees 1999. Participació per Districtes	341
4.8. Eleccions Europees 1999. Vots a candidatures per Districtes	341
4.9. Eleccions Europees 1999. Vots a candidatures per Barris	342

5. REFERÈNDUMS

5.1. Referèndum Llei Reforma Política 1976. Resultats a la Ciutat de València	344
5.2. Referèndum Constitució 1978. Resultats a la Ciutat de València ..	344
5.3. Referèndum OTAN 1986. Resultats per Districtes	345

X. CONSULTAS ELECTORALES**1. ELECCIONES MUNICIPALES**

1.1. Elecciones Municipales 1979. Participación por Distritos	309
1.2. Elecciones Municipales 1979. Votos a candidaturas por Distritos.	310
1.3. Elecciones Municipales 1983. Participación por Distritos	311
1.4. Elecciones Municipales 1983. Votos a candidaturas por Distritos.	312
1.5. Elecciones Municipales 1987. Participación por Distritos	313
1.6. Elecciones Municipales 1987. Votos a candidaturas por Distritos.	314
1.7. Elecciones Municipales 1991. Participación por Distritos	315
1.8. Elecciones Municipales 1991. Votos a candidaturas por Distritos.	316
1.9. Elecciones Municipales 1995. Participación por Distritos	317
1.10. Elecciones Municipales 1995. Votos a candidaturas por Distritos.	318
1.11. Elecciones Municipales 1999. Participación por Distritos	319
1.12. Elecciones Municipales 1999. Votos a candidaturas por Distritos.	320
1.13. Elecciones Municipales 1999. Votos a candidaturas por Barrios.	321

2. ELECCIONES AUTONÓMICAS

2.1. Elecciones Autonómicas 1983. Participación por Distritos.....	323
2.2. Elecciones Autonómicas 1983. Votos a candidaturas por Distritos.	323
2.3. Elecciones Autonómicas 1987. Participación por Distritos.....	324
2.4. Elecciones Autonómicas 1987. Votos a candidaturas por Distritos.	324
2.5. Elecciones Autonómicas 1991. Participación por Distritos....	325
2.6. Elecciones Autonómicas 1991. Votos a candidaturas por Distritos.	325
2.7. Elecciones Autonómicas 1995. Participación por Distritos.....	326
2.8. Elecciones Autonómicas 1995. Votos a candidaturas por Distritos.	326
2.9. Elecciones Autonómicas 1999. Participación por Distritos.....	327
2.10. Elecciones Autonómicas 1999. Votos a candidaturas por Distritos.	327
2.11. Elecciones Autonómicas 1999. Votos a candidaturas por Barrios.	328

3. ELECCIONES GENERALES

3.1. Elecciones Generales 1977. Participación en la Ciudad de Valencia	330
3.2. Elecciones Generales 1977. Votos a candidaturas en la Ciudad de Valencia.....	330
3.3. Elecciones Generales 1979. Participación en la Ciudad de Valencia	330
3.4. Elecciones Generales 1979. Votos a candidaturas en la Ciudad de Valencia.....	330
3.5. Elecciones Generales 1982. Participación por Distritos.....	331
3.6. Elecciones Generales 1982. Votos a candidaturas por Distritos..	331
3.7. Elecciones Generales 1986. Participación por Distritos	332
3.8. Elecciones Generales 1986. Votos a candidaturas por Distritos..	332
3.9. Elecciones Generales 1989. Participación por Distritos	333
3.10. Elecciones Generales 1989. Votos a candidaturas por Distritos.	333
3.11. Elecciones Generales 1993. Participación por Distritos	334
3.12. Elecciones Generales 1993. Votos a candidaturas por Distritos.	334
3.13. Elecciones Generales 1996. Participación por Distritos	335
3.14. Elecciones Generales 1996. Votos a candidaturas por Distritos.	335
3.15. Elecciones Generales 1996. Votos a candidaturas por Barrios..	336

4. ELECCIONES EUROPEAS

4.1. Elecciones Europeas 1987. Participación por Distritos	338
4.2. Elecciones Europeas 1987. Votos a candidaturas por Distritos ..	338
4.3. Elecciones Europeas 1989. Participación por Distritos	339
4.4. Elecciones Europeas 1989. Votos a candidaturas por Distritos ..	339
4.5. Elecciones Europeas 1994. Participación por Distritos	340
4.6. Elecciones Europeas 1994. Votos a candidaturas por Distritos ..	340
4.7. Elecciones Europeas 1999. Participación por Distritos	341
4.8. Elecciones Europeas 1999. Votos a candidaturas por Distritos ..	341
4.9. Elecciones Europeas 1999. Votos a candidaturas por Barrios	342

5. REFERÈNDUMS

5.1. Referèndum Ley Reforma Política 1976. Resultados en la Ciudad de Valencia	344
5.2. Referèndum Constitución 1978. Resultados en la Ciudad de Valencia.	344
5.3. Referèndum OTAN 1986. Resultados por Distritos	345

XI. RECURSOS MUNICIPALS**1. FINANÇES MUNICIPALS**

1.1. Pressupost ordinari. Ingressos per capítols. 1995-1999	353
1.2. Pressupost ordinari. Despeses per capítols. 1995-1999	353
1.3. Liquidació del Pressupost Ordinari. 1998.....	354
1.4. Pressupost Ordinari 1999. Ingressos més importants	355
1.5. Pressupost Ordinari 1999. Distribució de la inversió.....	355
1.6. Pressupost Ordinari 1998. Despeses per Àrees segons capítols....	356
1.7. Pressupost Ordinari 1999. Transferències corrents.....	357
1.8. Pressupost Ordinari 1999. Transferències de capital	357
1.9. Pressupost consolidat 1999. Ingressos	357
1.10. Pressupost consolidat per capítols. 1998	358

2. PERSONAL MUNICIPAL

2.1. Estructura d'edat i sexe dels funcionaris. 1999.....	359
2.2. Distribució per àrees. 1999	360
2.3. Distribució per grups. 1999.....	360
2.4. Distribució per vinculació laboral. 1999.....	360

XII. MEDI AMBIENT**1. CONTAMINACIÓ ATMOSFÈRICA**

1.1. Diòxid de sofre i fum, per mesos, segons zones. 1998	367
1.2. Diòxid de sofre i fum, mitjana setmanal, segons zones. 1998	368

2. CONTAMINACIÓ ACÚSTICA

2.1. Nivell sonor (soroll), per hores del dia i zona. 1998	369
--	-----

3. CONTAMINACIÓ DE LA MAR.

3.1. Paràmetres segons estacions de mostreig. De juny a setembre 1998-1999	370
--	-----

4. ZONES VERDES

4.1. Unitats ajardinades per districte. Nombre i superfície en m ² . 1995-1998	371
4.2. Parcs urbans. Superfície en m ² . 1998.....	371
4.3. Increment d'Arbrat. 1997-1998	371
4.4. Arbres de carrers. Arbres segons espècie. 1998.....	372

5. PARC NATURAL DE L'ALBUFERA

5.1. Característiques	373
5.2. Incendis forestals. 1975-1998	373
5.3. Cens d'aus de l'Albufera. 1998.....	374

XIII. CULTURA**1. MUSEUS I SALES D'ART.**

1.1. Museus, nombre de visitants. 1995-1998	383
1.2. Sales d'art, nombre d'exposicions. 1998.....	384

2. CIUTAT DE LES ARTS I DE LES CIÈNCIES

2.1. L'Hemisfèric. Nombre d'espectadors Abril 98-Març 99	385
2.2. L'Hemisfèric. Percentatge d'ocupació sobre l'Aforament. Abril 98-Març 99	385
2.3. Procedència dels espectadors	385

3. BIBLIOTEQUES I ARXIUS

3.1. Volums i publicacions. 1994-1998.....	386
3.2. Consultes de Lectors. 1994-1998.....	386
3.3. Consultes d'Investigadors. 1994-1998	387
3.4. Préstecs. 1996-1998	387

4. CINEMA

4.1. Cines. 1994-1998	388
4.2. Pel·lícules exhibides. 1988-1998	388
4.3. Pel·lícules espanyoles segons gènere. 1998.....	389
4.4. Pel·lícules per país. Mostra de València. 1989-1998	389
4.5. Pel·lícules per país i secció. Mostra de València. 1998.....	390
4.6. Espectadors. Mostra de València. 1990-1998	390

XI. RECURSOS MUNICIPALES**1. FINANZAS MUNICIPALES**

1.1. Presupuesto ordinario. Ingresos por capítulos. 1995-1999	353
1.2. Presupuesto ordinario. Gastos por capítulos. 1995-1999	353
1.3. Liquidación del Presupuesto Ordinario. 1998	354
1.4. Presupuesto Ordinario 1999. Ingresos más importantes	355
1.5. Presupuesto Ordinario 1999. Distribución de la inversión	355
1.6. Presupuesto Ordinario 1998. Gastos por Areas según capítulos..	356
1.7. Presupuesto Ordinario 1999. Transferencias corrientes	357
1.8. Presupuesto Ordinario 1999. Transferencias de capital	357
1.9. Presupuesto consolidado 1999. Ingresos	357
1.10. Presupuesto consolidado por capítulos. 1998	358

2. PERSONAL MUNICIPAL

2.1. Estructura de edad y sexo de los funcionarios. 1999.....	359
2.2. Distribución por áreas. 1999	360
2.3. Distribución por grupos. 1999	360
2.4. Distribución por vinculación laboral. 1999.....	360

XII. MEDIO AMBIENTE**1. CONTAMINACIÓN ATMOSFÉRICA**

1.1. Dióxido de azufre y humos, por meses, según zonas. 1998	367
1.2. Dióxido de azufre y humos, media semanal, según zonas. 1998 ..	368

2. CONTAMINACIÓN ACÚSTICA

2.1. Nivel sonoro (ruido), por horas del día y zona. 1998	369
---	-----

3. CONTAMINACIÓN DEL MAR

3.1. Parámetros según estaciones de muestreo. De Junio a Septiembre, 1998-1999.....	370
---	-----

4. ZONAS VERDES

4.1. Unidades ajardinadas por distrito. Número y superficie en m ² . 1995-1998.....	371
4.2. Parques urbanos. Superficie en m ² . 1998	371
4.3. Incremento de Arbolado. 1997-1998	371
4.4. Arbolado de calle. Árboles según especie. 1998	372

5. PARQUE NATURAL DE LA ALBUFERA

5.1. Características	373
5.2. Incendios forestales. 1975-1998	373
5.3. Censo de aves de la Albufera. 1998	374

XIII. CULTURA**1. MUSEOS Y SALAS DE ARTE**

1.1. Museos, número de visitantes. 1995-1998	383
1.2. Salas de arte, número de exposiciones. 1998.....	384

2. CIUDAD DE LAS ARTES Y DE LAS CIENCIAS

2.1. El Hemisférico. Número de espectadores Abril 98-Marzo 99	385
2.2. El Hemisférico. Porcentaje de ocupación sobre el Aforo. Abril 98-Marzo 99	385
2.3. Procedencia de los espectadores	385

3. BIBLIOTECAS Y ARCHIVOS

3.1. Volúmenes y publicaciones. 1994-1998	386
3.2. Consultas de Lectores. 1994-1998	386
3.3. Consultas de Investigadores. 1994-1998	387
3.4. Préstamos. 1996-1998	387

4. CINE

4.1. Cines. 1994-1998	388
4.2. Películas exhibidas. 1988-1998	388
4.3. Películas españolas según género. 1998	389
4.4. Películas por país. Mostra de Valencia. 1989-1998	389
4.5. Películas por país y sección. Mostra de Valencia. 1998	390
4.6. Espectadores. Mostra de València. 1990-1998.....	390

5. TEATRE	
5.1. Localitats per teatre	391
5.2. Representacions en sales de teatre. 1998.....	391
6. MITJANS DE COMUNICACIÓ	
6.1. Premsa. Difusió mitjana mensual. 1993-1998.....	395
6.2. Emissores de radiodifusió. 1998	395
7. PALAU DE LA MÚSICA I CONGRESSOS	
7.1. Memòria d'activitats. 1998	396
8. FIRA DEL LLIBRE	
8.1. Informació XXIX edició	396

XIV. ALTRES ESTADÍSTIQUES

1. PREVENCIÓ I EXTINCIÓ D' INCENDIS I SALVAMENTS	
1.1. Actuacions segons tipus. 1998.....	403
1.2. Actuacions segons l'ús del local o lloc. 1998	403
1.3. Actuacions segons dia de la setmana. 1998.....	404
1.4. Actuacions per districte. 1998	404
2. POLICIA LOCAL	
2.1. Servicis segons tipus. 1998	405
2.2. Servicis Trànsit. 1998.....	405
2.3. Plantilla del Cos. 1998.....	406
2.4. Serveis realitzats per les grues municipals. 1998	406
2.5. Recaudació grues municipals. 1998.....	406
3. CORREUS	
3.1. Correspondència ordinària nascuda. 1994-1998	407
3.2. Correspondència ordinària distribuïda. 1998.....	407
3.3. Correspondència certificada nascuda. 1994-1998	407
3.4. Correspondència certificada distribuïda. 1998	407
3.5. Servicis Burofax. 1998	407
3.6. Giraments. 1994-1998	408
3.7. Cabina Tèlex. 1998	408
3.8. Telegrames. 1994-1998	408
3.9. Telegrames per mesos. 1998	408
4. ESPORTS.	
4.1. Espais Esportius. 1998.....	409
4.2. Espais Esportius per modalitats. 1998.....	411
4.3. Escoles Esportives Municipals. Col·legis. Curs 98	412
4.4. Escoles Municipals d' Iniciació Esportiva. Curs 1998	412
4.5. EDM i EMID Alumnes per esport. Curs 98	412
4.6. EDM i EMID Alumnes per districte i sexe. Curs 98.....	412
4.7. Espais per a jocs infantils, per districte. 1998	413
5. TURISME.	
5.1. Allotjaments en hotels. Oferta segons categories. 1998	413
5.2. Allotjaments en hostals. Oferta segons categories. 1998.....	413
5.3. Agències de viatge i oficines de turisme. 1998	414
5.4. Restauració. Oferta segons categories. 1998	414
5.5. Cafeteries. Oferta segons categories. 1998	414
5.6. Demanda turística. Pernoctacions. 1998	414
5.7. Grau d'ocupació hotelera. 1998	415
5.8. Turisme de congressos. Evolució del nombre d' esdeveniments. 1995-1998	415
5.9. Turisme de congressos. Àmbit geogràfic de les reunions. 1998	416
5.10. Turisme de congressos. Nombre de participants segons tipus de reunió. 1995-1998.....	416
5.11. Turisme de congressos. Distribució mensual de les reunions. 1998	416
5.12. Turisme de congressos. Sectors generadors de les reunions. 1998	416

5. TEATRO	
5.1. Localidades por teatro	391
5.2. Representaciones en salas de teatro. 1998.....	391
6. MEDIOS DE COMUNICACIÓN	
6.1. Prensa. Difusión media mensual. 1993-1998.....	395
6.2. Emisoras de radiodifusión. 1998.....	395
7. PALACIO DE LA MÚSICA Y CONGRESOS	
7.1. Memoria de actividades. 1998.....	396
8. FERIA DEL LIBRO	
8.1. Información XXIX edición	396

XIV. OTRAS ESTADÍSTICAS

1. PREVENCIÓN Y EXTINCIÓN DE INCENDIOS Y SALVAMENTOS	
1.1. Actuaciones según tipo. 1998	403
1.2. Actuaciones según uso del local o lugar. 1998	403
1.3. Actuaciones según día de la semana. 1998.....	404
1.4. Actuaciones por distrito. 1998.....	404
2. POLICÍA LOCAL	
2.1. Servicios según tipo. 1998	405
2.2. Servicios Tráfico. 1998	405
2.3. Plantilla del Cuerpo. 1998.....	406
2.4. Servicios realizados por las grúas municipales. 1998	406
2.5. Recaudación grúas municipales. 1998	406
3. CORREOS.	
3.1. Correspondencia ordinaria nacida. 1994-1998	407
3.2. Correspondencia ordinaria distribuida. 1998.....	407
3.3. Correspondencia certificada nacida. 1994-1998	407
3.4. Correspondencia certificada distribuida. 1998.....	407
3.5. Servicio Burofax. 1998.....	407
3.6. Giros. 1994-1998	408
3.7. Cabina Telex. 1998.....	408
3.8. Telegramas. 1994-1998	408
3.9. Telegramas por meses. 1998	408
4. DEPORTES.	
4.1. Espacios deportivos. 1998.....	409
4.2. Espacios deportivos por modalidades. 1998.....	411
4.3. Escuelas Deportivas Municipales. Colegios. Curso 98.....	412
4.4. Escuelas Municipales de Iniciación Deportiva. Curso 1998	412
4.5. EDM y EMID Alumnos por deporte. Curso 98	412
4.6. EDM y EMID Alumnos por distrito y sexo. Curso 98	412
4.7. Espacios para juegos infantiles, por distrito. 1998.....	413
5. TURISMO.	
5.1. Alojamientos en hoteles. Oferta según categorías. 1998	413
5.2. Alojamientos en hostales. Oferta según categorías. 1998.....	413
5.3. Agencias de viaje y oficinas de turismo. 1998	414
5.4. Restauración. Oferta según categorías. 1998	414
5.5. Cafeterías. Oferta según categorías. 1998	414
5.6. Demanda turística. Pernoctaciones. 1998.....	414
5.7. Grado de ocupación hotelera. 1998	415
5.8. Turismo de congresos. Evolución del número de eventos. 1995-1998	415
5.9. Turismo de congresos. Ámbito geográfico de las reuniones. 1998.	416
5.10. Turismo de congresos. Número de participantes según tipo de reunión. 1995-1998.....	416
5.11. Turismo de congresos. Distribución mensual de las reuniones. 1998	416
5.12. Turismo de congresos. Sectores generadores de las reuniones. 1998	416

I. CARACTERÍSTIQUES FÍSQUES
I. CARACTERÍSTICAS FÍSICAS

ÍNDIX

1. TERRITORI	
1.1. Localització geogràfica del terme municipal	27
1.2. Superfície del terme municipal per districtes	27
2. CLIMATOLOGIA	
2.1. Localització de l'estació meteorològica dels Vivers	27
2.2. Observacions mitjanes corresponents al període 1938-1998.....	27
2.3. Precipitació total en l/m ² i nombre de dies de precipitació. 1994-1998	28
2.4. Hores de sol i percentatge d'insolació. 1994-1998	28
2.5. Humitat relativa mitjana en percentatge. 1994-1998.....	29
2.6. Pressió atmosfèrica mitjana. 1994-1998	29
2.7. Dies segons nuvolositat. 1994-1998	29
2.8. Velocitat màxima en Km/h del vent. 1994-1998	30
2.9. Temperatures absolutes en °C. 1994-1998	30
2.10. Temperatures mitjanes en °C. 1994-1998	30

ÍNDICE

1. TERRITORIO	
1.1. Localización geográfica del término municipal	27
1.2. Superficie del término municipal por distritos	27
2. CLIMATOLOGÍA	
2.1. Localización de la estación meteorológica de los Viveros	27
2.2. Observaciones medias correspondientes al período 1938-1998....	27
2.3. Precipitación total en l/m ² y número de días de precipitación. 1994-1998	28
2.4. Horas de sol y porcentaje de insolación. 1994-1998	28
2.5. Humedad relativa media en porcentaje. 1994-1998	29
2.6. Presión atmosférica media. 1994-1998	29
2.7. Días según nubosidad. 1994-1998	29
2.8. Velocidad máxima en Km/h del viento. 1994-1998	30
2.9. Temperaturas absolutas en °C. 1994-1998	30
2.10. Temperaturas medias °C. 1994-1998	30

CONCEPTES

TERRITORI

Localització geogràfica. Localització d'un territori per referència als seus punts extrems en latitud i longitud.

Latitud. Distància angular entre el punt referenciat i l'Equador.

Longitud. Distància entre el punt referenciat i el meridià de Greenwich.

CLIMATOLOGIA

Precipitació. Caiguda de productes de condensació del vapor d'aigua, sòlids o líquids, que arriben a terra amb velocitat apreciable.

Humitat relativa. Quocient entre la quantitat de vapor que conté l'atmosfera i la quantitat màxima d'este que podria contindre a la mateixa temperatura, expressat en percentatge.

Dies clars. Aquells en els quals la suma d'octaus de cel tapat per núvols en les observacions efectuades a les 7 h., 13 h. i 18 h. (del meridià de Greenwich) és inferior o igual a 4.

Dies núvols. Quan la suma és major de 4 i inferior a 20.

Dies coberts. Quan la suma és igual o superior a 20.

Insolació absoluta. Temps durant el qual el sol ha lluït al cel en el transcurs d'un període determinat.

Insolació relativa. Relació entre la insolació absoluta i el nombre d'hores que el sol ha estat durant el mateix temps sobre l'horitzó.

Precipitació normal. Valor mitjà durant un determinat lapse de temps (mes) calculat per un període climatològic (trenta anys complets).

FONTS

INSTITUT NACIONAL DE METEOROLOGIA.
AJUNTAMENT DE VALÈNCIA

CONCEPTOS

TERRITORIO

Localización geográfica. Localización de un territorio por referencia a sus puntos extremos en Latitud y Longitud.

Latitud. Distancia angular entre el punto referido y el Ecuador.

Longitud. Distancia angular entre el punto referido y el meridiano de Greenwich.

CLIMATOLOGIA

Precipitación. Caída de productos de condensación del vapor de agua, sólidos o líquidos, que llegan al suelo con velocidad apreciable.

Humedad relativa. Cociente entre la cantidad de vapor que contiene la atmósfera y la cantidad máxima que podría contener a la misma temperatura, expresado en porcentaje.

Días despejados. Aquellos en que la suma de octavos de cielo tapado por nubes en las observaciones efectuadas a las 7 h., 13 h. y 18 h. (del meridiano de Greenwich) es inferior o igual a 4.

Días nubosos. Cuando la suma es mayor de 4 e inferior a 20.

Días cubiertos. Cuando la suma es igual o superior a 20.

Insolación absoluta. Tiempo durante el cual el sol ha brillado en el cielo en el transcurso de un período determinado.

Insolación relativa. Relación entre la insolación absoluta y el número de horas en que el sol haya permanecido en ese tiempo sobre el horizonte.

Precipitación normal. Valor medio durante un determinado lapso de tiempo (mes) calculado para un período climatológico (treinta años completos).

FUENTES

INSTITUTO NACIONAL DE METEOROLOGIA.
AYUNTAMIENTO DE VALENCIA.

1. TERRITORI

1. TERRITORIO

1.1. Localització geogràfica del terme municipal

1.1. Localización geográfica del término municipal

Punt	Longitud	Latitud	Zona
Més a l'Oest	0° 25' 53" W	39° 33' 45" N	Massarrojos
Més al Sud	0° 16' 27" W	39° 16' 49" N	El Perellonet
Més a l'Est	0° 16' 27" W	39° 16' 49" N	El Perellonet
Més al Nord	0° 18' 53" W	39° 34' 04" N	Rafalell i Vistabella
Altitud màxima: 93 m	0° 25' 20" W	39° 33' 06" N	Massarrojos
Altitud mínima: -1,5 m	0° 23' 11" W	39° 19' 39" N	L'Albufera
Centre geogràfic: 15 m	0° 22' 28" W	39° 28' 36" N	Base del Micalet
Ajuntament: 13 m	0° 22' 33" W	39° 28' 16" N	Pl. de l'Ajuntament, 2

Nota: Longitud referida al meridià de Greenwich. Latitud referida a l'Ecuador. Altitud referida al nivell del mar a Alacant
Font: Ajuntament de València. Servei de Planejament, Cartografia Informàtica.

1.2. Superfície del terme municipal per districtes

1.2. Superficie del término municipal por distritos

Districtes	Superfície	Districtes	Superfície
1. Ciutat Vella	158	11. Poblats Marítics	623
2. L'Eixample	165	12. Camins al Grau	222
3. Extramurs	191	13. Algirós	295
4. Campanar	520	14. Benimaclet	160
5. la Saïdia	183	15. Rascanya	259
6. El Pla del Real	157	16. Benicalap	373
7. L'Olivereta	191	17. Pobles del Nord	1.346
8. Patraix	283	18. Pobles de l'Oest	206
9. Jesús	291	19. Pobles del Sud	6.836
10. Quatre Carreres	1.006	València	13.465

Nota: Superfície en hectàrees
Font: Ajuntament de València

2. CLIMATOLOGIA

2. CLIMATOLOGÍA

2.1. Localització de l'estació meteorològica dels Vivers

2.1. Localización de la estación meteorológica de los Viveros

Latitud 39° 29' Nord	Longitud 3° 19' Est	Altitud 24 m.
----------------------	---------------------	---------------

Nota: Longitud referida al Meridià de Madrid (3° 41' 16" Oest de Greenwich)
Font: Institut Nacional de Meteorologia

2.2. Observacions mitjanes corresponents al període 1938-1998

2.2. Observaciones medias correspondientes al período 1938-1998

	Dades Anuals	Dades Mensuals											
		Gn.	Fb.	Mr.	Ab.	Mg.	Jn.	Jl.	Ag.	St.	Oc.	Nv.	Ds.
Temperatures mitjanes mensuals en °C	17,4	11,0	11,8	13,5	15,2	18,1	21,7	24,4	25,0	22,8	18,7	14,6	11,8
Temperatures màximes absolutes en °C	42,5	26,2	29,0	33,2	35,2	35,0	38,2	41,8	42,5	37,2	34,6	32,0	25,2
Temperatures mínimes absolutes en °C	-7,2	-6,5	-7,2	-0,4	1,0	5,0	8,5	11,6	12,5	8,0	4,1	-0,8	-2,8
Humitat relativa mitjana en %	65,9	65,2	63,1	63,8	63,0	65,3	65,9	68,1	69,7	69,6	69,0	67,3	66,0
Precipitació mitjana en mil.límetres	438,6	30,2	35,2	28,8	32,7	32,6	27,6	10,2	16,7	59,7	70,7	53,3	40,2
Nombre de dies clars	87,0	7,8	5,9	6,2	5,0	5,2	7,8	12,4	9,6	6,2	5,7	6,5	7,7
Nombre de dies núvols	218,7	16,9	15,9	17,6	18,3	19,9	18,4	17,4	19,0	20,0	19,2	17,3	17,4
Nombre de dies coberts	59,6	6,3	6,5	7,2	6,6	5,9	3,8	1,2	2,4	3,8	6,1	6,2	5,9

Nota: Les dades de 1998 inclouen fins al mes de setembre
Font: Institut Nacional de Meteorologia

2.3. Precipitació total en l/m2 i nombre de dies de precipitació. 1994-1998*2.3. Precipitación total en l/m2 y número de días de precipitación. 1994-1998*

	1994		1995		1996		1997		1998	
	l/m2	dies	l/m2	dies	l/m2	dies	l/m2	dies	l/m2	dies
Gener	1,1	4	19,0	1	38,3	17	90,7	21	109,1	10
Febrer	4,4	5	16,9	4	29,0	9	4,1	1	26,5	7
Març	0,7	4	4,5	6	14,3	12	6,6	2	5,5	5
Abril	55,1	7	8,3	5	17,8	9	41,8	11	11,1	8
Maig	13,4	9	1,9	4	29,9	10	24,8	10	68,2	14
Juny	3,1	4	9,9	11	3,3	3	15,7	6	4,9	4
Juliol	2,1	3	3,6	2	1,7	5	11,1	7	0,2	2
Agost	1,6	7	23,0	8	11,1	6	24,2	5	13,6	4
Setembre	163,4	8	51,8	8	90,3	11	84,0	14	16,9	7
Octubre	83,4	13	29,9	9	4,1	3	10,4	10	7,8	6
Novembre	22,4	6	5,1	10	69,4	9	14,5	11	20,3	5
Desembre	3,8	5	105,8	16	77,6	17	29,3	13	123,3	6
TOTAL	354,5	75	279,7	84	386,8	111	357,2	111	407,4	78

Font: Institut Nacional de Meteorologia. Centre Meteorològic Zonal de València

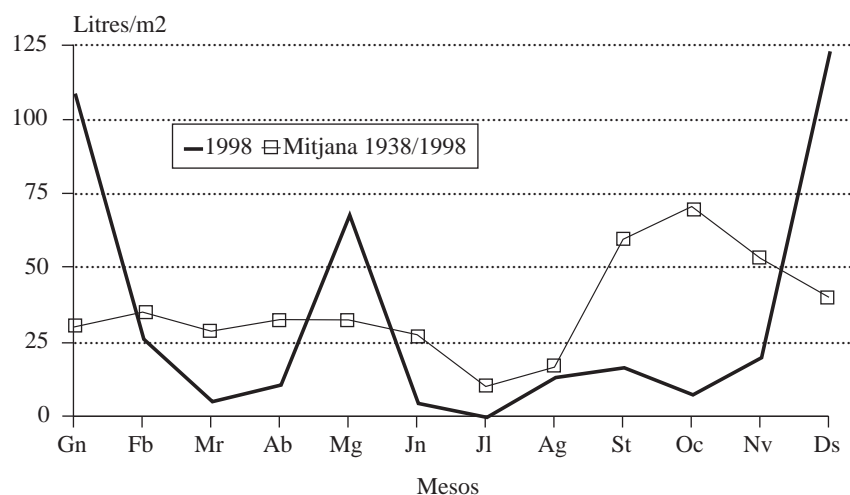
PRECIPITACIÓ MENSUAL**2.4. Hores de sol i percentatge d'insolació. 1994-1998***2.4. Horas de sol y porcentaje de insolación. 1994-1998*

	1994		1995		1996		1997		1998	
	Hores	%	Hores	%	Hores	%	Hores	%	Hores	%
Gener	200,0	67	199,8	67	132,3	44	90,8	30	143,0	47
Febrer	172,2	58	190,2	64	219,7	70	216,3	72	155,3	51
Març	239,8	65	240,9	65	216,4	58	273,9	74	236,2	64
Abril	256,1	64	282,0	71	230,1	58	233,2	59	267,2	67
Maig	253,3	57	298,9	67	288,2	65	266,3	60	220,2	49
Juny	319,4	71	227,1	50	305,8	68	269,8	60	297,9	67
Juliol	314,4	69	335,2	73	317,9	70	327,1	72	342,1	75
Agost	288,6	68	276,6	65	293,0	69	302,8	71	312,3	73
Setembre	251,6	67	269,3	72	212,7	57	232,7	62	231,6	62
Octubre	174,7	50	207,1	60	237,9	69	252,4	73	266,1	77
Novembre	166,6	56	171,6	57	174,1	58	152,0	51	189,7	63
Desembre	170,5	59	115,9	40	130,8	45	142,0	48	195,1	67
TOTAL	2.807,2	63	2.814,6	63	2.758,9	61	2.759,3	61	2.856,7	64

Font: Institut Nacional de Meteorologia. Centre Meteorològic Zonal de València

2.5. Humitat relativa mitjana en percentatge. 1994-1998*2.5. Humedad relativa media en porcentaje. 1994-1998*

	1994	1995	1996	1997	1998
Gener	51	49	68	78	67
Febrer	55	59	56	70	74
Març	69	56	63	64	68
Abril	52	62	66	66	55
Maig	62	63	60	66	70
Juny	69	68	60	65	70
Juliol	68	66	62	64	66
Agost	69	70	72	66	67
Setembre	62	59	65	74	66
Octubre	74	73	66	65	63
Novembre	71	67	64	63	64
Desembre	62	67	70	63	69

Font: Institut Nacional de Meteorologia. Centre Meteorològic Zonal de València

2.6. Pressió atmosfèrica mitjana. 1994-1998*2.6. Presión atmosférica media. 1994-1998*

	1994	1995	1996	1997	1998
Gener	1.019,3	1.021,8	1.008,5	1.015,8	1.018,3
Febrer	1.014,2	1.019,7	1.013,6	1.026,3	1.024,3
Març	1.021,0	1.017,1	1.012,1	1.022,5	1.021,0
Abril	1.014,1	1.014,3	1.013,4	1.015,0	1.009,8
Maig	1.011,9	1.014,8	1.012,5	1.013,1	1.012,9
Juny	1.016,9	1.013,7	1.017,3	1.010,0	1.015,6
Juliol	1.014,1	1.013,2	1.015,4	1.015,4	1.013,3
Agost	1.012,8	1.013,4	1.013,4	1.014,2	1.015,0
Setembre	1.013,0	1.013,1	1.012,3	1.016,8	1.011,9
Octubre	1.014,3	1.019,6	1.017,0	1.014,1	1.017,4
Novembre	1.018,8	1.015,2	1.015,7	1.009,7	1.017,7
Desembre	1.022,9	1.012,4	1.008,5	1.014,3	1.020,6

Font: Institut Nacional de Meteorologia. Centre Meteorològic Zonal de València

2.7. Dies segons nuvolositat. 1994-1998*2.7. Días según nubosidad. 1994-1998*

	1994			1995			1996			1997			1998		
	Clars	Núvols	Coberts	Clars	Núvols	Coberts	Clars	Núvols	Coberts	Clars	Núvols	Coberts	Clars	Núvols	Coberts
Gener	11	19	1	11	19	1	3	21	7	1	17	13	5	17	9
Febrer	4	20	4	7	19	2	9	18	2	7	17	4	5	14	9
Març	12	17	2	11	14	6	5	19	7	16	12	3	11	15	5
Abril	8	18	4	10	18	2	2	21	7	6	17	7	2	26	2
Maig	4	23	4	5	26	0	10	18	3	5	20	6	3	22	6
Juny	14	16	0	4	19	7	12	18	0	6	20	4	9	20	1
Juliol	10	21	0	15	16	0	12	17	2	12	18	1	18	13	0
Agost	12	17	2	8	19	4	12	17	2	6	24	1	11	19	1
Setembre	7	19	4	7	22	1	4	21	5	3	23	4	7	19	4
Octubre	2	23	6	6	20	5	8	20	3	8	20	3	11	20	0
Novembre	4	23	3	3	25	2	8	16	6	2	25	3	4	24	2
Desembre	8	21	2	3	20	8	4	21	6	3	22	6	16	11	4
TOTAL	96	237	32	90	237	38	89	227	50	75	235	55	102	220	43

Font: Institut Nacional de Meteorologia. Centre Meteorològic Zonal de València

2.8. Velocitat màxima en Km/h del vent. 1994-1998*2.8. Velocidad máxima en Km/h del viento. 1994-1998*

	1994	1995	1996	1997	1998
	Velocitat	Velocitat	Velocitat	Velocitat	Velocitat
Gener	79	77	75	60	72
Febrer	61	72	76	58	54
Març	40	68	58	37	62
Abril	76	50	85	50	75
Maig	65	73	58	71	53
Juny	55	53	47	58	58
Juliol	65	52	64	47	51
Agost	58	54	42	66	45
Setembre	58	65	59	44	55
Octubre	54	47	46	52	79
Novembre	53	54	73	68	63
Desembre	76	82	63	61	67
TOTAL	79	82	85	68	79

Font: Institut Nacional de Meteorologia. Centre Meteorològic Zonal de València

2.9. Temperatures absolutes en °C. 1994-1998*2.9. Temperaturas absolutas en °C. 1994-1998*

	1994		1995		1996		1997		1998	
	Màxima	Mínima	Màxima	Mínima	Màxima	Mínima	Màxima	Mínima	Màxima	Mínima
Gener	24,6	1,8	24,0	3,0	21,8	6,0	18,8	2,4	22,5	2,2
Febrer	23,5	3,6	26,6	4,8	23,4	2,8	26,4	5,2	24,4	6,5
Març	27,6	7,4	28,0	5,8	26,8	5,0	28,4	7,2	29,2	6,0
Abril	28,0	5,0	24,6	6,2	25,2	7,6	32,5	8,4	27,6	7,6
Maig	33,8	10,8	34,4	11,8	28,8	11,2	29,6	10,0	28,0	10,4
Juny	33,6	12,6	30,7	14,0	34,0	14,2	36,2	15,6	38,2	15,5
Juliol	35,5	19,6	36,0	16,6	37,8	16,6	32,2	17,0	36,5	19,6
Agost	42,5	22,3	33,2	18,8	37,6	17,0	34,2	17,2	34,4	16,6
Setembre	35,2	11,8	34,3	11,6	32,2	13,6	33,5	17,8	37,2	16,0
Octubre	25,7	12,8	28,0	13,2	30,2	10,6	34,5	9,2	31,3	10,6
Novembre	25,2	8,5	29,9	7,0	25,6	5,4	26,2	6,8	29,0	4,2
Desembre	23,2	1,0	23,6	5,8	24,2	1,6	23,0	2,6	24,1	2,6
TOTAL	42,5	1,0	36,0	3,0	37,8	1,6	36,2	2,4	38,2	2,2

Font: Institut Nacional de Meteorologia. Centre Meteorològic Zonal de València

2.10. Temperatures mitjanes en °C. 1994-1998*2.10. Temperaturas medias °C. 1994-1998*

	1994			1995			1996			1997			1998		
	Màxima	Mínima	Mensual	Màxima	Mínima	Mensual	Màxima	Mínima	Mensual	Màxima	Mínima	Mensual	Màxima	Mínima	Mensual
Gener	17,0	7,1	12,1	18,4	8,0	13,2	17,3	9,6	13,4	14,6	8,3	11,4	16,9	8,1	12,5
Febrer	18,5	8,4	13,4	19,8	9,4	14,6	17,2	7,0	12,1	19,1	9,5	14,3	17,1	9,2	13,2
Març	19,6	9,2	14,4	19,2	9,0	14,1	18,3	8,9	13,6	20,8	9,8	15,3	20,5	10,2	15,4
Abril	21,1	10,4	15,7	20,5	10,8	15,6	20,9	11,7	16,3	21,5	12,6	17,0	22,5	12,1	17,3
Maig	24,6	15,9	20,2	24,1	14,8	19,5	23,6	14,5	19,0	24,5	15,8	20,1	23,1	14,6	18,8
Juny	27,4	18,1	22,8	25,7	18,1	21,9	28,2	18,6	23,4	28,2	19,3	23,7	27,8	19,2	23,6
Juliol	30,6	22,7	26,7	30,4	21,6	26,0	30,1	20,8	25,4	29,0	19,9	24,5	31,0	22,1	26,6
Agost	32,0	23,8	27,9	30,3	22,4	26,3	30,1	22,0	26,0	31,0	21,7	26,3	31,1	21,6	26,3
Setembre	27,3	17,9	22,6	27,9	17,8	22,8	26,7	17,2	21,9	27,9	19,8	23,9	29,1	20,2	24,7
Octubre	22,9	15,7	19,3	25,0	15,8	20,4	24,4	14,3	19,4	27,2	16,5	21,9	25,2	14,0	19,6
Novembre	21,3	12,5	16,9	21,6	12,4	17,0	19,8	11,1	15,5	20,6	11,7	16,2	20,5	10,5	15,5
Desembre	18,0	8,2	13,1	17,7	10,3	14,0	16,6	8,4	12,5	17,6	8,3	13,0	16,6	6,0	11,3

Font: Institut Nacional de Meteorologia. Centre Meteorològic Zonal de València

II. DEMOGRAFIA
II. DEMOGRAFÍA

ÍNDIX

1. EVOLUCIÓ DE LA POBLACIÓ	
1.1. Evolució de la població de la ciutat de València. 1857-1996	39
1.2. Rectificacions Padronals. 1945-1996.....	39
1.3. Evolució de la població de dret per districte i barris. 1970-1996.	40
1.4. Densitat de població per Districte. 1991-1996	42
2. ESTRUCTURA DE LA POBLACIÓ SEGONS EDAT I SEXE. 1970-1996	
2.1. Estructura de la població segons edat i sexe. 1970.	43
2.2. Estructura de la població segons edat i sexe. 1981.	43
2.3. Estructura de la població segons edat i sexe. 1991.	44
2.4. Estructura de la població segons edat i sexe. 1996	44
3. CARACTERÍSTIQUES DE LA POBLACIÓ.	
3.1. Població segons estat civil, edat i sexe. 1991.....	47
3.2. Població segons Lloc de Naixement, Edat i Sexe. 1996.	48
3.3. Població que no ha residit en els últims 10 anys a València, segons l'any d'arribada, edat i sexe. 1991	49
3.4. Població que no residia a València l'1 de març de 1981, segons el lloc de residència en eixa data, edat i sexe. 1991	50
3.5. Població de 10 i més anys segons titulació, edat i sexe. 1996	51
3.6. Població nascuda al 1986 o abans que estudia, segons l'any de naixement, estudis en curs i sexe. 1991.....	51
3.7. Població de 16 i més anys, segons l'edat, els estudis realitzats, la taxa d'activitat i sexe. 1991	52
3.8. Relació amb l'activitat segons edat i sexe. 1991	53
3.9. Població Ocupada, que viu a habitatges familiars, segons branca d'activitat i sexe. 1991	54
3.10. Població Ocupada, segons professió, situació professional i sexe. 1991	54
3.11. Població que estudia o treballa, segons el lloc d'estudi o treball, l'edat i sexe. 1991.....	55
3.12. Dones nascudes abans de 1976 segons l'edat de la dona i el nombre de fills nascuts vius. 1991.....	56
3.13. Població estrangera, segons nacionalitat, edat i sexe. 1996	57
3.14. Població de 3 i més anys segons el coneixement del valencià, edat i sexe. 1996	58
3.15. Població segons edat en grups de cinc anys. Districtes. 1996.....	59
3.16. Població segons edat en tres grups i sexe. Barris. 1996	60
3.17. Població de 10 i més anys, segons titulació. Districtes. 1996.....	62
3.18. Població segons lloc de naixement. Districtes. 1996.....	62
3.19. Indicadors de nivell d'instrucció, població de 10 i més anys segons sexe. Barris. Percentatges 1996	63
3.20. Població de tres i més anys segons el coneixement del valencià. Districtes. 1996	65
3.21. Població de 3 i més anys segons el coneixement del valencià i edat. 1996.....	65
3.22. Població estrangera segons nacionalitat, per Continents. Districtes. 1996	66
4. ESTRUCTURA DELS FULLS FAMILIARS. PADRÓ 1996	
4.1. Fulls familiars segons grandària. Districtes. 1996.....	67
4.2. Fulls familiars segons composició. Districtes. 1996	67
4.3. Fulls familiars segons grandària. Barris. 1996	68
5. MOVIMENT NATURAL I MIGRATORI	
5.1. Naixements i defuncions segons sexe. Creixement vegetatiu. 1985-1995	70
5.2. Naixements segons edat de la mare. 1985-1995	70
5.3. Naixements segons edat dels pares. 1995	71
5.4. Naixements per mesos. 1991-1995	71
5.5. Naixements segons estat civil de la mare i sexe. 1991-1995	71
5.6. Naixements segons l'ordre. 1991-1995	71
5.7. Naixements segons els anys de casada de la mare. 1991-1995.....	71
5.8. Naixements segons els anys de casada de la mare i l'ordre al naixement. 1995.....	72
5.9. Defuncions per mesos. 1991-1995.....	73

ÍNDICE

1. EVOLUCIÓN DE LA POBLACIÓN	
1.1. Evolución de la población de la ciudad de Valencia. 1857-1996 .	39
1.2. Rectificaciones Padronales. 1945-1996	39
1.3. Evolución de la población de derecho por distritos y barrios. 1970-1996	40
1.4. Densidad de población por Distrito. 1991-1996.....	42
2. ESTRUCTURA DE LA POBLACIÓN SEGÚN EDAD Y SEXO. 1970-1996	
2.1. Estructura de la población según edad y sexo. 1970	43
2.2. Estructura de la población según edad y sexo. 1981	43
2.3. Estructura de la población según edad y sexo. 1991	44
2.4. Estructura de la población según edad y sexo. 1996	44
3. CARACTERÍSTICAS DE LA POBLACIÓN	
3.1. Población según estado civil, edad y sexo. 1991	47
3.2. Población según Lugar de Nacimiento, Edad y Sexo. 1996	48
3.3. Población que no ha residido en los últimos 10 años en Valencia, según el año de llegada, edad y sexo. 1991	49
3.4. Población que no residía en Valencia el 1 de marzo de 1981, según lugar de residencia en esa fecha, edad y sexo. 1991	50
3.5. Población de 10 y más años según titulación, edad y sexo. 1996.	51
3.6. Población nacida en 1986 o antes, que está estudiando, según el año de nacimiento, estudios en curso y sexo. 1991.....	51
3.7. Población de 16 y más años, según la edad, los estudios realizados, la tasa de actividad y sexo. 1991	52
3.8. Relación con la actividad según edad y sexo. 1991	53
3.9. Población Ocupada, que vive en viviendas familiares, según rama de actividad y sexo. 1991	54
3.10. Población Ocupada, según profesión, situación profesional y sexo. 1991	54
3.11. Población que estudia o trabaja, según el lugar de estudio o trabajo, la edad y sexo. 1991.....	55
3.12. Mujeres nacidas antes de 1976 según la edad de la mujer y el número de hijos nacidos vivos. 1991.....	56
3.13. Población extranjera, según nacionalidad, edad y sexo. 1996....	57
3.14. Población de 3 y más años según el conocimiento del valenciano, edad y sexo. 1996.....	58
3.15. Población según edad en grupos de cinco años. Distritos. 1996..	59
3.16. Población según edad en tres grupos y sexo. Barrios. 1996	60
3.17. Población de 10 y más años, según titulación. Distritos. 1996..	62
3.18. Población según lugar de nacimiento. Distritos. 1996.....	62
3.19. Indicadores de nivel de instrucción, población de 10 y más años según sexo. Barrios. Porcentajes 1996.....	63
3.20. Población de tres y más años según el conocimiento del valenciano. Distritos. 1996	65
3.21. Población de 3 y más años según el conocimiento del valenciano y edad. 1996	65
3.22. Población extranjera según nacionalidad, por Continente. Distritos. 1996	66
4. ESTRUCTURA DE LAS HOJAS FAMILIARES. PADRÓN. 1996	
4.1. Hojas familiares según tamaño. Distritos. 1996	67
4.2. Hojas familiares según composición. Distritos. 1996.....	67
4.3. Hojas familiares según tamaño. Barrios. 1996	68
5. MOVIMIENTO NATURAL Y MIGRATORIO.	
5.1. Nacimientos y defunciones según sexo. Crecimiento vegetativo. 1985-1995	70
5.2. Nacimientos según edad de la madre. 1985-1995	70
5.3. Nacimientos según edad de los padres. 1995	71
5.4. Nacimientos por meses. 1991-1995.....	71
5.5. Nacimientos según estado civil de la madre y sexo. 1991-1995....	71
5.6. Nacimientos según el orden. 1991-1995	71
5.7. Nacimientos según los años de casada de la madre. 1991-1995 ..	71
5.8. Nacimientos según los años de casada de la madre y el orden al nacimiento. 1995	72
5.9. Defunciones por meses. 1991-1995.....	73

5.10. Defuncions segons sexe i estat civil. 1991-1995.....	73	5.10. Defunciones según sexo y estado civil. 1991-1995.....	73
5.11. Defuncions segons professió. 1991-1995.....	73	5.11. Defunciones según profesión. 1991-1995.....	73
5.12. Defuncions de menors d'un any. 1991-1995.....	74	5.12. Defunciones de menores de un año. 1991-1995.....	74
5.13. Morts fetals tardanes. 1991-1995.....	74	5.13. Muertes fetales tardías. 1991-1995.....	74
5.14. Defuncions segons edat i sexe. 1985-1995.....	75	5.14. Defunciones según edad y sexo. 1985-1995.....	75
5.15. Matrimonis per mesos. 1991-1995.....	76	5.15. Matrimonios por meses. 1991-1995.....	76
5.16. Matrimonis segons l'edat dels cònjuges. 1991-1995.....	76	5.16. Matrimonios según la edad de los cónyuges. 1991-1995.....	76
5.17. Persones residents a València que s'han casat, segons sexe i lloc on estableixen la seua residència. 1991-1995.....	76	5.17. Personas residentes en Valencia que se han Casado, según sexo y lugar donde establecen su residencia. 1991-1995.....	76
5.18. Matrimonis que han fixat la seua residència a València segons lloc de residència anterior. 1991-1995.....	76	5.18. Matrimonios que han fijado su residencia en Valencia según lugar de residencia anterior. 1991-1995.....	76
5.19. Emigrants segons edat i sexe. 1998.....	77	5.19. Emigrantes según edad y sexo. 1998.....	77
5.20. Immigrants segons edat i sexe. 1998.....	77	5.20. Inmigrantes según edad y sexo. 1998.....	77
5.21. Emigrants segons destinació. 1989-1998.....	77	5.21. Emigrantes según destino. 1989-1998.....	77
5.22. Immigrants segons procedència. 1989-1998.....	78	5.22. Inmigrantes según procedencia. 1989-1998.....	78
5.23. Emigrants segons districte d'eixida, i destinació. 1998.....	78	5.23. Emigrantes según distrito de salida, y destino. 1998.....	78
5.24. Immigrants segons districte d'arribada, i procedència. 1998.....	79	5.24. Inmigrantes según distrito de llegada, y procedencia. 1998.....	79
5.25. Saldo Migratori. 1998.....	79	5.25. Saldo Migratorio. 1998.....	79
5.26. Moviments entre Districtes. 1998.....	80	5.26. Movimientos entre Distritos. 1998.....	80
6. ENQUESTA SOCIODEMOGRÀFICA. 1991		6. ENCUESTA SOCIODEMOGRÁFICA. 1991	
6.1. Llars segons nombre de membres.....	81	6.1. Hogares según número de miembros.....	81
6.2. Habitants segons relació de parentesc amb els membres de la llar..	81	6.2. Habitantes según relación de parentesco con los miembros del hogar.	81
6.3. Habitants segons situació de parella actual.....	81	6.3. Habitantes según situación de pareja actual.....	81
6.4. Habitants segons convivència amb fills, nombre de fills i grups d'edat.....	82	6.4. Habitantes según convivencia con hijos, número de hijos y grupos de edad.....	82
6.5. Habitants segons moviments migratoris.....	82	6.5. Habitantes según movimientos migratorios.....	82
6.6. Habitants segons mobilitat d' habitatge als últims 10 anys i nombre de canvis.....	82	6.6. Habitantes según movilidad de vivienda en los últimos 10 años y número de cambios.....	82
6.7. Dones segons dedicació a les faenes de la llar i edat a la qual varen iniciar l'activitat domèstica.....	83	6.7. Mujeres según dedicación a las labores del hogar y edad a la que iniciaron la actividad doméstica.....	83
6.8. Treballadors per compte d'un altre segons classe de contracte.....	83	6.8. Trabajadores por cuenta ajena según clase de contrato.....	83
6.9. Treballadors amb treball actualment segons relació amb la Seguretat Social i hores setmanals treballades.....	83	6.9. Trabajadores con trabajo actualmente según relación con la Seguridad Social y horas semanales trabajadas.....	83

CONCEPTES

EVOLUCIÓ DE LA POBLACIÓ

Població de fet. Es compon de totes les persones que en la data padronal es troben dins el territori de referència, tant si tenen la residència al mateix municipi en el qual s'empadronen (residents presents) com si hi són de pas (transeünts).

Població de dret. La componen totes les persones que residixen habitualment al municipi, encara que en la data de referència padronal es troben absents temporalment de la seua residència.

CARACTERÍSTIQUES DE LA POBLACIÓ

Les dades corresponents a 1981 procedixen del Padró Municipal de 1981, amb data de referència 1 de març. Les dades de 1986 procedixen del Padró Municipal d'Habitants d'eixe any, amb data de referència 1 d'abril. Les dades de 1991 procedixen del Padró Municipal d'Habitants d'eixe any, amb data de referència 1 de març. Les dades de 1996 procedixen del Padró Municipal d'Habitants d'eixe any, amb data de referència 1 de maig.

Edat. Nombre d'anys complets que té una persona en la data de referència padronal.

Estat civil. Classificació de la població en: fadrins, casats, vidus, separats i divorciats. En tots els casos s'hi fa referència a la situació de fet.

Immigrant. Es considera com a immigrant tota persona empadronada en la data de referència, que afirma no haver residit sempre al municipi de València.

Titulació. La titulació acadèmica fa referència als estudis acabats de major grau. Només es referix a les persones de 10 o més anys d'edat.

Per les taules del Cens de 1991 es classifica en 6 grups:

- 1) Analfabets: No saben llegir ni escriure.
- 2) Sense estudis: Saben llegir i escriure, però que no han assistit a l'escola o hi han assistit menys de cinc anys..
- 3) 1r Grau: Tenen estudis primaris, cinc cursos aprovats d'EGB o equivalents.
- 4) 2n Grau (1r Cicle): Tenen estudis de Batxiller Elemental, Graduat Escolar, EGB completa o equivalents.
- 5) 2n Grau (2n Cicle): Han realitzat la Formació Professional de 1r ó 2n grau, Oficialia Industrial o Mestria Industrial, el Batxiller Superior o el BUP.
- 6) Altres ensenyaments de 2n Grau: Inclou les titulacions d'Arts Aplicades i Oficis Artístics, Grau Mitjà de Conservatori de Música, Escoles Oficials d'Idiomes, Sosts-oficials de l'Exèrcit, Auxiliars de Vol, ... i qualsevol altre que exigisca per a cursar-lo el títol de Graduat Escolar o equivalent.

Per les taules del Padró Municipal d'Habitants de 1996 es classifica en 6 grups:

- 1) No sap llegir ni escriure.
- 2) Certificat d'Escolaritat o Educació Primària incompleta.
- 3) Graduat Escolar o Formació Professional de primer grau o equivalents.
- 4) BUP, Formació Professional de segon grau, Batxillerat Superior o equivalents
- 5) Peritatge, Enginyeria Tècnica i equivalents o similars.
- 6) Títol d'ensenyament superior, Llicenciatura o similars

Població econòmicament activa. Es considera com a població activa les persones de 16 i més anys d'edat que són ocupats (en un lloc de treball remunerat o en règim d'ajuda familiar) o disponibles per al treball (desocupats).

CONCEPTOS

EVOLUCIÓN DE LA POBLACIÓN

Población de hecho. Se compone de todas las personas que en la fecha padronal se encuentran en el territorio de referencia, tanto si tienen la residencia en el mismo municipio en el que se empadronan (residentes presentes) como si están de paso en el mismo (transeúntes).

Población de derecho. Está compuesta por todas las personas que residen habitualmente en el municipio, aunque en la fecha de referencia padronal estén ausentes temporalmente.

CARACTERÍSTICAS DE LA POBLACIÓN

Los datos correspondientes a 1981 proceden del Padrón Municipal de 1981, con fecha de referencia 1 de marzo. Los datos de 1986 proceden del Padrón Municipal de Habitantes de ese año, con fecha de referencia 1 de abril. Los datos de 1991 proceden del Padrón Municipal de Habitantes de ese año, con fecha de referencia 1 de marzo. Los datos de 1996 proceden del Padrón Municipal de Habitantes de ese año, con fecha de referencia 1 de mayo.

Edad. Número de años completos que tiene una persona en la fecha de referencia padronal.

Estado civil. Clasificación de la población en: solteros, casados, viudos, separados y divorciados. En todos los casos se hace referencia a la situación de hecho.

Inmigrante. Se considera inmigrante a toda aquella persona, empadronada en la fecha de referencia, que afirma no haber residido siempre en el municipio de Valencia.

Titulación. La titulación académica se refiere a los estudios terminados de mayor grado. Sólo se referencia a las personas de 10 o más años de edad. Para las tablas del Censo de 1991 se clasifica en 6 grupos:

- 1) Analfabetos; No saben leer ni escribir.
- 2) Sin estudios: Saben leer y escribir, pero no han asisitido a la escuela o han asisitido menos de cinco años.
- 3) 1.º Grado: Tienen estudios primarios, cinco cursos aprobados de EGB o equivalentes.
- 4) 2.º Grado (1r Cicle): Tienen estudios de Bachiller Elemental, Graduado Escolar, EGB completa o equivalentes.
- 5) 2.º Grado (2.º Cicle): Han realizado la Formación Profesional de 1.º o 2.º grado, Oficialía Industrial o Maestría Industrial, El Bachiller Superior o el BUP.
- 6) Otras enseñanzas de 2.º Grado: Incluye las titulaciones de Artes Aplicadas i Oficis Artísticos, Grado Medio de Conservatorio de Música, Escuelas Oficiales de Idiomas, Suboficiales del Ejército, Auxiliares de Vuelo, ... y cualesquiera otros que exijan para cursarlos el título de Graduado Escolar o equivalente.

Para las tablas del Padrón Municipal de Habitantes de 1996 se clasifican en 6 grupos:

- 1) No sabe leer ni escribir.
- 2) Certificado de escolaridad o Educación Primaria incompleta.
- 3) Graduado Escolar o Formación Profesional de primer grado o equivalentes.
- 4) BUP, Formación Profesional de segundo grado, Bachillerato Superior o equivalentes.
- 5) Peritaje, Ingenierías Técnicas y equivalentes o similares.
- 6) Título de enseñanza superior, Licenciatura o similares-

Población económicamente activa. Se considera población activa a las personas de 16 y más años de edad que son ocupados (en un puesto de trabajo remunerado o en régimen de ayuda familiar) o disponibles para el trabajo (Desempleados).

Població comptada a banda. Dins d' este apartat s'inclouen els barons que en la data de referència feien el Servei Militar o PSS.

Població inactiva. Es considera població inactiva la que no és activa o comptada a banda i declara trobar-se en alguna de les situacions següents:

Taxa d'activitat. Percentatge de persones de 16 i més anys que declaren estar ocupades o desocupades (per tant, que en tenen o en cerquen de treball), sobre el total de persones d'eixa mateixa edat.

Taxa de desocupació. Percentatge de persones de 16 i més anys que declaren buscar treball, calculat sobre el total de persones actives d'eixa edat.

Situació professional. Dins este apartat les persones ocupades són classificades d'acord amb la situació que tenien respecte dels mitjans de producció. Les categories utilitzades són les següents:

- Empresari o professional que contracta personal.
- Empresari o professional que no contracta personal o treballador pel seu compte.
- Membre de cooperativa que treballa en la mateixa cooperativa
- Persona que treballa remuneradament, amb caràcter fix.
- Persona que treballa remuneradament amb caràcter eventual o interí.
- Persona que treballa sense remuneració reglamentada en l'empresa d'un familiar amb el qual conviu.
- Una altra situació diferent de les esmentades anteriorment.

Branca d'activitat. Activitat de l'establiment o empresa en què la persona ocupada treballa. Els individus hi han estat classificats d'acord amb la Classificació Nacional d'Activitats Econòmiques, segons les agrupacions següents:

- Agricultura, ramaderia i pesca: 01 a 016, 019, 021 a 024, 029, 030, 040, 051, 052, 061, 06.
- Energia i aigua: 111 a 114, 121 a 124, 130, 140, 151 a 153, 160.
- Extracció i transformació de minerals no energètics, tallers mecànics: 211, 212, 221 a 224, 231 a 234, 239, 241 a 246, 249, 311 a 316, 319.
- Productes ceràmics: 247
- Productes químics: 251 a 255
- Maquinària i equip mecànic, elèctric i electrònic: 321 a 326, 330, 341 a 347, 351 a 355, 391 a 393, 399
- Automòbils, accessoris i materials de transport: 361 a 363, 371, 372, 381 a 383, 389
- Alimentació, beguda i tabac: 411 a 419, 421 a 429
- Indústria tèxtil, cuir i calçat: 431 a 437, 439, 441, 442, 451 a 456
- Altres indústries manufactureres: 461 a 468, 471 a 475, 481, 482, 491 a 495
- Construcció: 501 a 504
- Comerç a l'engròs: 611 a 616, 619
- Comerç a la menuda: 641 a 648
- Intermediaris del comerç i recuperació de productes: 621, 629, 631 a 639
- Transport i comunicacions: 711, 712, 721 a 724, 729, 731 a 733, 741, 742, 751 a 756, 761, 762
- Bancs, entitats asseguradores i auxiliars financeres: 811 a 814, 819, 821 a 823, 831 a 834
- Hotels, restaurants i bars: 651 a 654, 661 a 663, 669
- Servicis a les empreses, lloguers i reparacions: 841 a 846, 849, 851 a 856, 859, 861, 869, 671, 672, 679
- Altres servicis: 911 a 917, 921, 922, 931 a 937, 941 a 946, 951 a 955, 959, 961 a 969, 971 a 973, 979, 980, 990

Professió. La professió es referix a la classe de treball realitzat durant la setmana de referència censal per una persona ocupada, fent cas omís de la branca d'activitat econòmica i de la situació professional en què la persona hauria de ser classificada. Per a les persones desocupades que han treballat abans i per als jubilats, s' obté informació referida a l'última ocupació. En esta publicació hem agrupat els epígrafs en els següents:

- Professionals tècnics i similars.
- Directius i gerents
- Administratius
- Comerciants i venedors

Población contada aparte. Se consideran como tal los varones que en la fecha de referencia se encuentran realizando el Servicio Militar o P.S.S.

Población inactiva. Se considera población inactiva, la que, no siendo activa o contada aparte, declara estar en alguna de estas situaciones:

Tasa de actividad. Porcentaje de personas de 16 y más años, que declaran ser Ocupadas o Desempleadas (por tanto, que tienen o buscan trabajo), sobre el total de personas de esa misma edad.

Tasa de desempleo. Porcentaje de personas de 16 y más años que declaran buscar empleo, calculado sobre el total de personas activas de esa edad.

Situación profesional. Clasifica a las personas ocupadas de acuerdo con su situación respecto a los medios de producción. Las categorías empleadas son las siguientes:

- Empresario o profesional que emplea personal.
- Empresario o profesional que no emplea personal o trabajador por cuenta propia.
- Miembro de cooperativa que trabaja en la misma.
- Persona que trabaja remuneradamente con carácter fijo
- Persona que trabaja remuneradamente, con carácter eventual o interino.
- Persona que trabaja sin remuneración reglamentada en la empresa de un familiar con el que convive.
- Otra situación distinta de las descritas.

Rama de actividad. Actividad del establecimiento o empresa en que la persona ocupada trabaja. Los individuos se han clasificado de acuerdo con la Clasificación Nacional de Actividades Económicas, según las siguientes agrupaciones:

- Agricultura, ganadería y pesca: 011 a 016, 019, 021 a 024, 029, 030, 040, 051, 052, 061, 062
- Energía y agua: 111 a 114, 121 a 124, 130, 140, 151 a 153, 160
- Extracción y transform. de minerales no energéticos, talleres mecánicos: 211, 212, 221 a 224, 231 a 234, 239, 241 a 246, 249, 311 a 316, 319
- Productos cerámicos: 247
- Productos químicos: 251 a 255
- Maquinaria y equipo mecánico, eléctrico y electrónico: 321 a 326, 329, 330, 341 a 347, 351 a 355, 391 a 393, 399
- Automóviles, accesorios y material de transporte: 361 a 363, 371, 372, 381 a 383, 389
- Alimentación, bebida y tabaco: 411 a 419, 421 a 429
- Industria textil, cuero y calzado: 431 a 437, 439, 441, 442, 451 a 456
- Otras industrias manufactureras: 461 a 468, 471 a 475, 481, 482, 491 a 495
- Construcción: 501 a 504
- Comercio al por mayor: 611 a 616, 619
- Comercio al por menor: 641 a 648
- Intermediarios del comercio, recuperación de productos: 621, 629, 631 a 639
- Transporte y comunicaciones: 711, 712, 721 a 724, 729, 731 a 733, 741, 742, 751 a 756, 761, 762
- Bancos, entidades aseguradoras y auxiliares financieras: 811 a 814, 819, 821 a 823, 831 a 834
- Hoteles, restaurantes y bares: 651 a 654, 661 a 663, 669
- Servicios a las empresas, alquileres y reparaciones: 841 a 846, 849, 851 a 856, 859, 861, 869, 671, 672, 679
- Otros servicios: 911 a 917, 921, 922, 931 a 937, 941 a 946, 951 a 955, 959, 961 a 969, 971 a 973, 979, 980, 990

Profesión. La profesión se refiere a la clase de trabajo realizado durante la semana de referencia censal por una persona ocupada, haciendo caso omiso de la rama de actividad y de la situación profesional en que la persona debería estar clasificada. Para las personas paradas que han trabajado antes y los jubilados, se obtiene información referida a la última ocupación. En esta publicación hemos agrupado los epígrafes en los siguientes:

- Profesionales, técnicos y similares
- Directivos y gerentes
- Administrativos
- Comerciantes y vendedores

Treballadors de l'hostaleria i servicis
Agricultors, ramaders i pescadors
Treballadors de la construcció, indústria, mineria i transports
Treballadors no especialitzats i peons
Professionals de les Forces armades

Estranger: Qualsevol persona que declare tindre una nacionalitat diferent de l'espanyola. La classificació dels estrangers es fa per continents, però s'hi inclouen com a col·lectiu a banda, per la seua importància, els nacionals dels països membres de la CEE.

ESTRUCTURA DELS FULLS PADRONALS 1996

Cada full padronal recull tots els residents a un habitatge, que pot ser de dos tipus: familiar i col·lectiu. En este apartat es classifiquen els fulls familiars segons el nombre de persones inscrites - grandària - i el nombre de menors per full.

MOVIMENT NATURAL I MIGRATORI

Naixement. Es considera naixement el de qualsevol ser nascut amb vida, independentment del període que visca. Es tracta de naixements classificats segons el lloc de residència de la mare.

Defunció. Es considera defunció la de qualsevol ser nascut amb vida.

Mort fetal tardana. Es considera com a mort fetal tardana la del fetus amb 180 o més dies de gestació.

Migracions. Procedents d'altres i baixes per canvi de residència produïdes en el Padró Municipal d'Habitants.

Matrimonis. Es recullen els matrimonis inscrits al Registre Civil. Les dades referides a matrimonis per mesos i matrimonis segons edat, corresponen als matrimonis que fixen la seua residència al municipi de València.

Canvi de domicili intraurbà. Moviments entre districtes. És un canvi de residència que té com a origen i destinació la ciutat de València. Es classifiquen per districte d'eixida i d'arribada

ENQUESTA SOCIODEMOGRÀFICA

Enquesta Sociodemogràfica. L'Enquesta Sociodemogràfica és una font estadística de l'INE amb la qual es proposa desenvolupar el coneixement i anàlisi de les característiques investigades pels Censos de Població referents als individus.

El període del treball de camp va ser l'últim trimestre de 1991 i, per tant, este és el període de referència per a l'ES

Com a període dels darrers 10 anys s'agafa com a referència la data del cens de població de 1981 (1/3/81).

Univers. L'univers de referència de l'Enquesta Sociodemogràfica és la població inscrita en el Cens de Població de 1991 i, dins d'este marc, el subconjunt dels individus amb 10 i més anys complits que habiten en habitatges unifamiliars i allotjaments fixos.

El subjecte. El subjecte de l'Enquesta és l'individu seleccionat en la mostra, al qual es referixen les informacions, siga directament, siga indirectament, en referència amb altres persones relacionades amb el subjecte per parentiu o convivència.

La llar. La llar es defineix com el conjunt de persones que residixen habitualment en el mateix habitatge familiar i compartixen les despeses comunes ocasionades per l'ús de l'habitatge i/o les despeses d'alimentació. A diferència del concepte de família no requereix que existisca parentiu entre els seus membres.

Són membres de la llar totes les persones que hi tenen la seua residència habitual i que s'inscriuen com a residents en l'habitatge en els registres padronals.

Situació de parella. La ES distingeix dos tipus d'unions estables:

- matrimonis
- unió marital

*Trabajadores de la hostelería y los servicios
Agricultores, ganaderos y pescadores
Trabajadores de la construcción, industria, minería y transportes
Trabajadores no especializados y peones
Profesionales de la Fuerzas Armadas*

Extranjero: *Toda aquella persona que declara tener una nacionalidad diferente de la española. La clasificación de los extranjeros se realiza por Continente, estableciéndose como colectivo aparte, por su importancia, a los nacionales de los países miembros de la C.E.E..*

ESTRUCTURA DE LAS HOJAS PADRONALES 1996

Cada hoja padronal recoge a todos los residentes en una vivienda, que puede ser de dos tipos familiar y colectiva. En esta apartado se clasifican las hojas familiares según el número de personas inscritas-tamaño- y el número de menores por hoja.

MOVIMIENTO NATURAL Y MIGRATORIO

Nacimiento. *Se considera nacimiento el de cualquier ser nacido con vida, independientemente del período que viva. Se trata de nacimientos clasificados según el lugar de residencia de la madre*

Defunción. *Defunción es la de cualquier ser nacido con vida.*

Muerte fetal tardía. *Se considera como muerte fetal tardía la del feto con 180 o más días de gestación.*

Migraciones. *Procedentes de Altas y Bajas por cambio de residencia producidas en el Padrón Municipal de Habitantes.*

Matrimonios. *Se recogen los matrimonios inscritos en el Registro Civil. Los datos referidos a matrimonios por meses y matrimonios según edad, corresponden a los que fijan su residencia en el Municipio de Valencia.*

Cambio de domicilio intraurbano. *Movimientos entre distritos. Es un cambio de residencia que tiene como origen y destino la ciudad de Valencia. Se clasifican por distrito de salida y de llegada.*

ENCUESTA SOCIODEMOGRÁFICA

Encuesta sociodemográfica. *La encuesta sociodemográfica es una fuente estadística del I.N.E. con la que se propone desarrollar el conocimiento y análisis de las características investigadas por los Censos de Población relativas a los individuos.*

El periodo de trabajo de campo fue el último trimestre de 1991 y, por tanto, este es el periodo de referencia para la E.S.

Como periodo de los últimos 10 años se toma como referencia la fecha del Censo de Población de 1981 (1/3/81).

Universo. *El universo de referencia de la Encuesta Sociodemográfica es la población inscrita en el Censo de Población de 1991 y, dentro de este marco, el subconjunto de los individuos con 10 y más años cumplidos que habitan en viviendas unifamiliares y alojamientos fijos.*

El sujeto. *El sujeto de la Encuesta es el individuo seleccionado en la muestra, al que se refieren las informaciones, sea directamente, sea indirectamente, con referencia sobre otras personas relacionadas con el sujeto por parentesco o convivencia.*

El hogar. *El hogar se define como el conjunto de personas que residen habitualmente en la misma vivienda familiar y comparten los gastos comunes ocasionados por el uso de la vivienda y/o los gastos de alimentación. A diferencia del concepto de familia no requiere que exista parentesco entre sus miembros.*

Son miembros del hogar todas las personas que tienen su residencia habitual en él y que se inscriben como residentes en la vivienda en los registros padronales.

Situación de pareja. *La E.S. distingue dos tipos de uniones estables:*

- matrimonios
- unión marital

Es classifiquen com a matrimonis les unions estables en les quals s'ha arribat a contraure matrimoni legalment (bé religiós o bé civil), encara que durant un període de temps hagen existit com a unions maritals.

Com a unions maritals es classifiquen, per tant, només aquelles que s'han mantingut com a tals (sense contraure matrimoni legal) fins a la seua dissolució o fins a l'actualitat.

Les unions maritals no legalitzades ací considerades són aquelles que s'han produït per raó de convivència de la parella a un domicili comú i que havia tingut continuïtat, almenys, durant dotze mesos (tret de la defunció de la parella en el transcurs d'eixe termini o que la unió es mantinga actualment).

Migracions. La ES recull informacions sobre cadascun dels llocs de residència habitual en els quals ha viixut el subjecte durant tota la seua vida, des del naixement fins al moment actual. No es consideren els llocs de residència en els quals s'haja habitat tres mesos o menys, exceptuant el cas que siga el lloc de naixement o el lloc de residència actual.

S'entén per lloc de residència el municipi de residència.

Els estats d'espanyols a l'estranger es consideren en blocs, sempre que no hi haja canvi de país, no s'hi aplegat informació sobre els diferents llocs dins d'un mateix país.

Les residències de persones nascudes a l'estranger anteriors a la seua primera arribada a Espanya es consideren en un sol bloc, fins i tot encara que hagen residit a diferents països abans de vindre a Espanya.

El lloc de naixement és el lloc de residència de la mare en eixe moment.

Canvis d'habitatge. La ES recull informació sobre tots els habitatges en els quals han viscut els subjectes durant els darrers deu anys. Es consideren ací únicament els habitatges de residència habitual en els quals s'haja viscut més de tres mesos continuadament (tret del cas del primer i del darrer habitatge del període).

És irrellevant que els habitatges en els quals ha residit el subjecte foren habitatges familiars o establiments col·lectius, sempre que foren el seu lloc de residència habitual. No s'hi té en compte els habitatges secundaris ni les residències transitòries, encara que el subjecte hi haja viscut més de tres mesos.

Faenes de la llar. Es considera que el subjecte es troba dedicat a faenes de la llar mentre desenvolupa habitualment estes faenes a la llar de la qual és membre, sense rebre per açò remuneració específica, i solament quan estes constituisquen la seua ocupació principal (encara que no necessàriament exclusiva), i els dedique la major part del seu temps.

Se clasifican en matrimonios las uniones en las que se ha llegado a contraer matrimonio legalmente (religioso o civil), aunque durante un periodo de tiempo hayan existido como meras uniones maritales.

Como uniones maritales se clasifican, por tanto, sólo las que se han mantenido como tales (sin contraer matrimonio legal) hasta su disolución o hasta la actualidad.

Las uniones maritales no legalizadas que se consideran son las que se hayan producido con convivencia de la pareja en un hogar común y se hayan mantenido al menos, continuamente, durante doce meses (salvo fallecimiento de la pareja en el transcurso de ese plazo o que la unión se mantenga actualmente).

Migraciones. *La E.S. recoge informaciones sobre cada uno de los lugares de residencia habitual en los que ha vivido el sujeto a lo largo de toda su vida, desde el nacimiento al momento actual. No se toman en consideración los lugares de residencia en los que se haya habitado tres meses o menos, salvo que sea el lugar de nacimiento o el lugar de residencia habitual.*

Se entiende por lugar de residencia el municipio de residencia.

Las estancias de los españoles en el extranjero se consideran en bloques mientras no exista cambio de país, sin recogerse información sobre los distintos lugares dentro de un mismo país.

Las residencias de personas nacidas en el extranjero anteriores a su primera llegada a España se consideran en un sólo bloque (incluso aunque hayan residido en varios países antes de venir a España).

El lugar de nacimiento es el lugar de residencia de la madre en el momento del nacimiento.

Cambios de vivienda. *La E.S. recoge información sobre todas las viviendas en las que han vivido los sujetos durante los últimos diez años. Se toman en consideración aquí únicamente las viviendas de residencia habitual en las que se haya vivido más de tres meses continuadamente (salvo en el caso de la primera y la última vivienda del periodo).*

Es irrelevante que las viviendas en las que ha residido el sujeto fuesen viviendas familiares o establecimientos colectivos, siempre que fuesen su lugar de residencia habitual. No se tienen en cuenta las viviendas secundarias ni las residencias transitorias aunque el sujeto haya vivido en ellas más de tres meses.

Tareas del hogar. *Se considera que el sujeto se encuentra dedicado a tareas del hogar mientras desempeña habitualmente estas tareas en el hogar del que es miembro, sin percibir por ello remuneración específica, y solamente cuando ese desempeño constituye su ocupación principal (aunque no necesariamente exclusiva), dedicando a ello la mayor parte de su tiempo.*

FONTS

CENSOS I PADRONS. INSTITUT NACIONAL D'ESTADÍSTICA
INSTITUT VALENCIÀ D'ESTADÍSTICA.
SERVICIOS CENTRALES. POBLACIÓ. AJUNTAMENT DE VALÈNCIA.
OFICINA D'ESTADÍSTICA. AJUNTAMENT DE VALÈNCIA.

FUENTES

CENSOS Y PADRONES. INSTITUTO NACIONAL DE ESTADISTICA
INSTITUT VALENCIÀ D'ESTADÍSTICA.
SERVICIOS CENTRALES. POBLACION. AYTO. DE VALENCIA.
OFICINA DE ESTADISTICA. AYUNTAMIENTO DE VALENCIA.

1. EVOLUCIÓ DE LA POBLACIÓ

1.1. EVOLUCIÓN DE LA POBLACIÓN

1.1. Evolució de la població de la ciutat de València. 1857 - 1996

1.1. Evolución de la población de la ciudad de Valencia. 1857 - 1996

Any	Població de dret	Població de fet	Any	Població de dret	Població de fet
1857	-	106.435	1955	502.489	511.440
1877	142.063	143.861	1960	501.777	505.066
1887	168.740	170.763	1965	584.631	584.672
1900	215.687	213.550	1970	648.003	653.690
1910	233.018	233.348	1975	707.915	714.086
1920	247.281	251.258	1981	744.748	751.734
1930	315.816	320.195	1986	729.419	738.575
1940	454.654	450.756	1991	752.909	777.427
1945	505.181	507.015	1996	746.683	764.924
1950	503.886	509.075			

Font: Censos i Padrons. Institut Nacional d'Estadística.

1.2. Rectificacions Padronals. 1945 - 1996

1.2. Rectificaciones Padronales. 1945 - 1996

	Any	Població fet	Població dret		Any	Població fet	Població dret
Renovació	1945	507.015	505.181	Renovació	1972	-	662.557
	1946	511.778	509.748		1973	679.233	669.661
	1947	520.213	521.169		1974	686.820	679.829
	1948	525.630	526.705		1975	714.086	707.915
	1949	534.866	535.823		1976	723.661	718.870
Renovació	1950	509.075	503.886	Renovació	1977	742.166	737.129
	1951	515.917	507.338		1978	756.606	750.994
	1952	523.959	513.216		1979	762.635	758.546
	1953	533.634	525.806		1980	-	-
	1954	542.666	532.486		1981	751.734	744.748
Renovació	1955	511.440	502.489	Renovació	1982	776.848	786.737
	1956	516.556	509.610		1983	779.667	780.792
	1957	529.394	524.376		1984	783.713	785.273
	1958	542.616	536.242		1985	785.970	787.278
	1959	558.728	550.868		1986	738.575	729.419
Renovació	1960	505.066	501.777	Renovació	1987	-	732.491
	1961	515.610	507.817		1988	-	743.933
	1962	534.449	513.883		1989	-	749.574
	1963	558.098	527.945		1990	-	758.738
	1964	583.151	548.429		1991	777.472	752.909
Renovació	1965	584.672	584.631	Renovació	1992	-	755.604
	1966	601.414	595.574		1993	-	761.164
	1967	613.997	606.907		1994	-	764.296
	1968	624.227	621.524		1995	-	763.299
	1969	635.999	634.072		1996	764.924	746.683
Renovació	1970	653.690	648.003	Renovació	1997	-	-
	1971	-	660.345		1998	-	753.882

Font: Padró Municipal d'Habitants. Ajuntament de València.

1.3. Evolució de la població de dret per Districte i Barris. 1970 - 1996*1.3. Evolución de la población de derecho por Distritos y Barrios. 1970 -1996*

	1970	1975	1981	1986	1991	1996
1. Ciutat Vella	56.391	45.252	35.415	30.125	27.010	24.027
1. La Seu	7.090	4.958	3.758	2.961	2.589	2.514
2. La Xerea	7.920	7.084	5.313	4.647	4.057	3.861
3. El Carme	14.124	11.168	8.804	7.059	6.338	5.401
4. El Pilar	8.431	6.885	5.578	4.916	4.430	3.861
5. El Mercat	7.131	5.378	4.474	3.590	3.297	2.858
6. Sant Francesc	11.695	9.779	7.904	6.952	6.299	5.532
2. L'Eixample	72.748	63.400	55.078	49.767	46.885	45.082
1. Russafa	39.672	34.187	29.624	26.727	25.357	24.380
2. El Pla del Remei	12.437	11.009	9.682	8.765	8.100	7.700
3. Gran Via	20.639	18.204	15.863	14.275	13.428	13.002
3. Extramurs	70.469	64.209	57.701	52.713	52.448	49.670
1. El Botànic	10.778	9.326	8.003	7.207	6.897	6.168
2. La Roqueta	8.614	7.510	6.185	5.141	4.477	4.130
3. La Petxina	21.613	19.752	18.238	16.706	16.284	15.391
4. Arrancapins	29.464	27.621	25.506	23.659	24.790	23.981
4. Campanar	16.652	20.348	24.348	28.228	31.178	30.220
1. Campanar	4.626	5.538	8.126	10.691	12.449	13.141
2. Les Tendetes	3.571	5.295	4.903	5.695	6.176	5.673
3. El Calvari	7.516	7.175	7.094	6.262	6.215	5.448
4. Sant Pau	939	2.340	4.315	5.580	6.338	5.958
5. La Saïdia	44.882	47.893	48.931	47.466	48.824	46.830
1. Marxalenes	9.673	11.476	12.135	11.454	12.323	11.782
2. Morvedre	12.873	12.772	11.886	10.832	10.455	9.773
3. Trinitat	9.183	9.360	10.151	9.468	9.277	8.533
4. Tormos	6.954	7.949	7.414	7.171	7.657	7.815
5. Sant Antoni	6.199	6.336	7.608	8.541	9.112	8.927
6. El Pla del Real	22.051	31.021	29.804	27.912	31.545	30.401
1. Exposició	5.601	6.968	7.076	6.582	7.334	7.117
2. Mestalla	10.993	12.124	10.939	10.535	13.407	13.449
3. Jaume Roig	4.678	8.018	8.568	7.615	7.795	7.128
4. Ciutat Universitària	779	3.911	3.398	3.180	3.009	2.707
7. L'Olivereta	47.966	55.177	55.427	51.351	51.468	48.905
1. Nou Moles	27.152	29.091	28.930	26.501	27.622	26.511
2. Soternes	3.934	5.012	5.430	5.084	4.970	4.701
3. Tres Forques	9.074	13.046	13.391	12.004	10.598	9.342
4. La Fontsanta	6.281	6.040	5.299	4.722	4.387	4.007
5. La LLum	1.525	1.988	2.480	3.040	3.891	4.344
8. Patraix	24.484	32.531	43.151	46.296	51.415	54.648
1. Patraix	21.540	22.600	23.323	22.059	23.289	23.678
2. Sant Isidre	---	2.867	5.190	6.193	7.439	9.199
3. Vara de Quart	---	2.696	7.530	9.729	11.254	11.881
4. Safranar	662	2.275	4.633	5.781	6.699	6.962
5. Favara	2.282	2.093	2.644	2.534	2.734	2.928
9. Jesús	32.724	41.147	44.854	47.104	51.183	50.129
1. La Raiosa	12.956	15.347	14.890	13.580	14.532	13.696
2. L'Hort de Senabre	7.848	11.076	13.225	14.631	16.384	16.938
3. La Creu Coberta	3.825	3.932	3.991	6.057	7.044	6.767
4. Sant Marcel·lí	5.527	8.655	10.413	10.484	10.555	10.154
5. Camí Real	2.568	2.137	2.459	2.352	2.668	2.574
10. Quatre Carreres	43.573	52.389	67.406	66.905	68.269	67.917
1. Montolivet	20.742	22.558	21.764	20.418	20.594	19.537
2. En Cortis	11.975	12.804	11.818	11.015	11.382	11.242
3. Malilla	1.633	9.019	13.462	14.348	15.648	16.976
4. Fonteta de Sant Lluís	2.176	3.220	3.300	3.260	3.120	3.030
5. Na Rovella	2.471	1.866	12.989	12.588	11.423	10.447
6. La Punta	4.576	2.922	4.284	5.276	6.102	6.685

1.3. Evolució de la població de dret per Districte i Barris. 1970 - 1996*1.3. Evolución de la población de derecho por Distritos y Barrios. 1970 -1996**(Continuació)*

	1970	1975	1981	1986	1991	1996
11. Poblat Marítims	63.528	62.103	60.484	59.716	58.643	58.824
1. El Grau	6.969	6.724	7.670	8.058	8.046	8.041
2. El Cabanyal- El Canyamellar	32.312	29.486	26.179	23.603	22.125	21.326
3. La Malva-rosa	10.381	11.060	12.348	13.587	13.544	13.492
4. Beteró	4.786	5.082	5.390	5.762	6.996	8.282
5. Natzaret	7.679	8.398	7.874	7.442	6.749	6.466
6. Les Moreres	1.401	1.353	1.383	1.264	1.183	1.217
12. Camins Al Grau	42.757	44.282	48.035	46.697	48.047	49.151
1. Aiora	19.457	20.415	22.490	21.906	22.523	22.836
2. Albors	7.692	7.409	8.606	8.468	8.868	9.107
3. La Creu del Grau	10.413	11.538	12.594	11.878	12.494	12.416
4. Camí Fondo	4.044	3.941	3.657	3.679	3.356	3.649
5. Penya-roja	1.151	979	861	766	806	1.143
13. Algirós	15.790	25.171	34.921	36.286	40.823	41.654
1. L'Illa Perduda	4.020	6.999	9.164	8.993	9.388	9.508
2. Ciutat Jardí	1.181	4.948	11.059	12.893	14.754	14.597
3. L'Amistat	7.108	7.642	8.442	7.907	7.918	7.845
4. La Vega Baixa	2.957	4.599	4.922	4.781	5.940	6.317
5. La Carrasca	524	983	1.394	1.712	2.823	3.387
14. Benimaclet	16.988	21.749	23.512	24.837	27.891	29.253
1. Benimaclet	16.464	20.766	20.922	21.001	23.401	24.151
2. Camí de Vera	524	983	2.496	3.836	4.490	5.102
15. Rascanya	33.321	39.765	43.120	42.791	44.117	43.758
1. Orriols	18.076	18.969	18.271	18.152	17.726	16.638
2. Torrefiel	15.043	19.987	22.815	22.804	23.679	23.403
3. Sant Lloreç	202	809	2.187	1.835	2.712	3.717
16. Benicalap	22.938	31.277	36.138	35.154	36.941	38.749
1. Benicalap	20.144	26.444	29.929	29.352	30.872	32.366
2. Ciutat Fallera	2.794	4.833	6.392	5.802	6.069	6.383
17. Pobles del Nord	5.246	5.415	6.476	6.129	6.074	6.218
1. Benifaraig	903	875	1.023	1.002	953	948
2. Poble Nou	335	925	1.407	1.238	1.357	1.502
3. Carpesa	1.298	1.040	1.417	1.362	1.363	1.329
4. Cases de Bàrcena	678	634	596	545	490	460
5. Mauella	198	139	104	90	69	73
6. Massarrojos	1.137	1.067	1.180	1.119	1.086	1.139
7. Borbotó	697	735	758	773	756	767
18. Pobles de l'Oest	10.627	11.143	11.978	12.262	12.233	12.324
1. Benimàmet	10.377	10.946	11.825	11.809	11.706	11.776
2. Beniferri	250	197	200	453	527	548
19. Pobles del Sud	14.893	15.790	17.969	17.680	17.915	18.923
1. El Forn d'Alcedo	768	1.533	1.569	1.404	1.319	1.303
2. El Castellar- L'Oliverar	5.584	6.491	6.815	6.537	6.907	6.979
3. Pinedo	1.463	1.617	1.883	2.075	2.159	2.450
4. El Saler	599	420	713	645	713	1.005
5. El Palmar	943	927	926	941	900	895
6. El Perellonet	1.010	499	474	506	504	865
7. La Torre	3.727	3.874	5.432	5.307	5.255	5.186
8. Faitanar	799	429	244	265	158	240

Font: Padrans Municipals d'Habitants. Oficina d'Estadística. Ajuntament de València.

1.4. Densitat de població per Districte. 1991 - 1996*1.4. Densidad de población por Distrito. 1991 - 1996*

	Superfície	Habitants 91	Densitat 1991	Habitants 1996	Densitat 1996
València	9.972	752.909	76,0	746.683	74,9
1. Ciutat Vella	158	27.010	170,9	24.027	152,1
2. L'Eixample	165	46.885	284,2	45.082	273,2
3. Extramurs	191	52.448	274,6	49.670	260,1
4. Campanar	520	31.178	60,3	30.220	58,1
5. La Saïdia	183	48.824	266,8	46.830	255,9
6. El Pla del Real	157	31.545	200,9	30.401	193,6
7. L'Olivereta	191	51.468	269,5	48.905	256,0
8. Patraix	283	51.415	181,7	54.648	193,1
9. Jesús	291	51.183	175,9	50.129	172,3
10. Quatre Carreres	1.006	68.269	67,9	67.917	67,5
11. Pobles Marítics	623	58.643	94,1	58.824	94,4
12. Camins al Grau	222	48.047	216,4	49.151	221,4
13. Algirós	295	40.823	138,4	41.654	141,2
14. Benimaclet	160	27.891	174,3	29.253	182,8
15. Rascanya	259	44.117	170,3	43.758	168,9
16. Benicalap	373	36.941	99,0	38.749	103,9
17. Pobles del Nord	1.346	6.074	4,5	6.218	4,6
18. Pobles de l'Oest	206	12.233	59,4	12.324	59,8
19. Pobles del Sud	3.343	17.915	5,4	18.923	5,7

Nota: Les dades de superfície no inclouen l'estany de l'Albufera.

Font: Padrons Municipals d'Habitants. Oficina d'Estadística. Ajuntament de València.

DENSITAT DE POBLACIÓ PER DISTRICTE

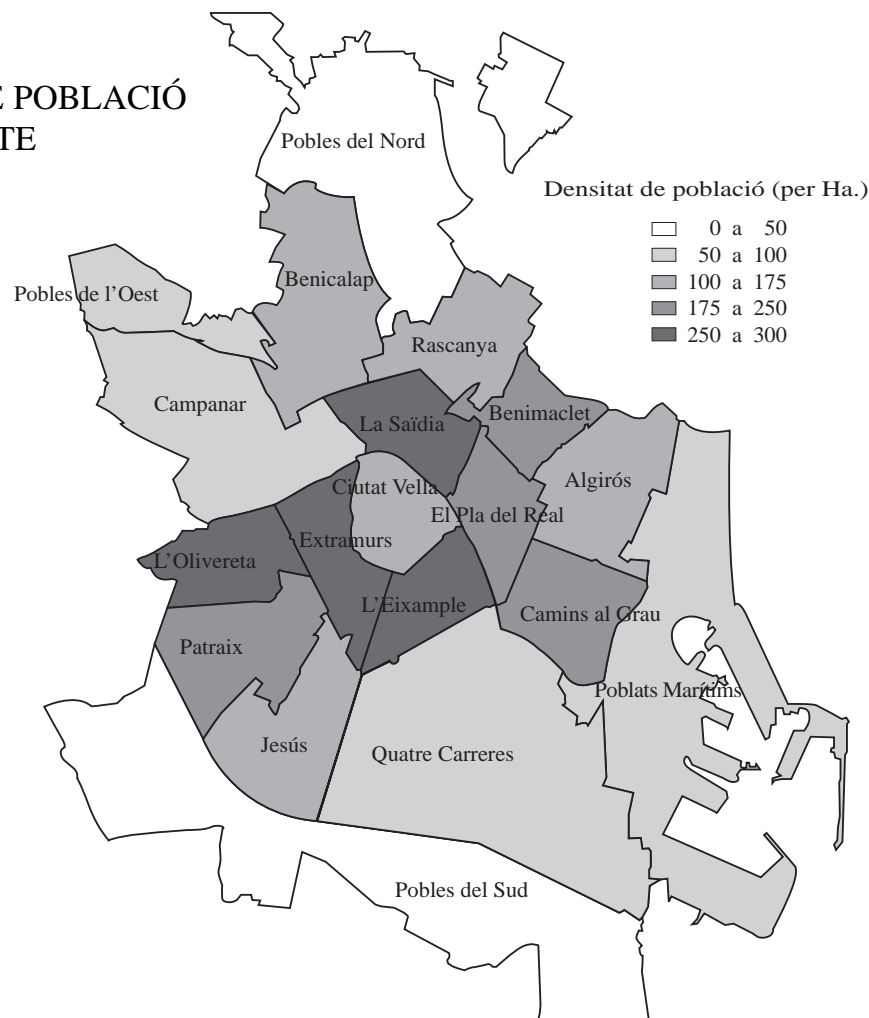

2. ESTRUCTURA DE LA POBLACIÓ SEGONS EDAT I SEXE. 1970 - 1996

2. ESTRUCTURA DE LA POBLACIÓN SEGÚN EDAD Y SEXO. 1970 - 1996

2.1. Estructura de la població segons edat i sexe. 1970

2.1. Estructura de la población según edad y sexo. 1970

	Homes	%	Dones	%	Total	%
Total	306.310	47,3	341.632	52,7	647.942	100
0- 4	30.141	4,7	28.357	4,4	58.498	9,0
5- 9	29.090	4,5	27.829	4,3	56.919	8,8
10-14	26.888	4,2	26.334	4,1	53.222	8,2
15-19	24.264	3,7	24.747	3,8	49.011	7,6
20-24	23.839	3,7	24.556	3,8	48.395	7,5
25-29	20.094	3,1	21.744	3,4	41.838	6,5
30-34	20.089	3,1	21.049	3,3	41.138	6,4
35-39	20.662	3,2	23.166	3,6	43.828	6,8
40-44	21.071	3,3	23.812	3,7	44.883	6,9
45-49	20.157	3,1	23.358	3,6	43.515	6,7
50-54	16.392	2,5	20.911	3,2	37.303	5,8
55-59	15.911	2,5	18.673	2,9	34.584	5,3
60-64	13.608	2,1	17.591	2,7	31.199	4,8
65-69	9.964	1,5	14.339	2,2	24.303	3,8
70-74	6.783	1,1	10.642	1,6	17.425	2,7
> 74	7.357	1,1	14.524	2,2	21.881	3,4

Font: Cens de Població 1970. Institut Nacional d'Estadística.

2.2. Estructura de la població segons edat i sexe. 1981

2.2. Estructura de la población según edad y sexo. 1981

	Homes	%	Dones	%	Total	%
Total	355.276	47,7	389.472	52,3	744.748	100
0- 4	29.864	4,0	27.991	3,8	57.855	7,8
5- 9	32.695	4,4	31.014	4,2	63.709	8,6
10-14	31.975	4,3	30.372	4,1	62.347	8,4
15-19	31.439	4,2	30.471	4,1	61.910	8,3
20-24	29.035	3,9	29.069	3,9	58.104	7,8
25-29	24.569	3,3	26.545	3,6	51.114	6,9
30-34	24.425	3,3	25.957	3,5	50.382	6,8
35-39	21.763	2,9	23.128	3,1	44.891	6,0
40-44	21.049	2,8	22.869	3,1	43.918	5,9
45-49	21.563	2,9	23.764	3,2	45.327	6,1
50-54	20.971	2,8	24.317	3,3	45.288	6,1
55-59	19.188	2,6	23.060	3,1	42.248	5,7
60-64	14.850	2,0	19.380	2,6	34.230	4,6
65-69	12.709	1,7	17.224	2,3	29.933	4,0
70-74	9.571	1,3	14.610	2,0	24.181	3,2
> 74	9.610	1,3	19.701	2,6	29.311	3,9

Font: Cens de Població 1970. Institut Nacional d'Estadística.

2.3. Estructura de la població segons edat i sexe. 1991*2.3. Estructura de la población según edad y sexo. 1991*

	Homes		Dones		Total	
Total	358.913	47,7%	393.996	52,3%	752.909	100,0%
0- 4	17.508	2,3%	16.360	2,2%	33.868	4,5%
5- 9	21.408	2,8%	20.246	2,7%	41.654	5,5%
10-14	29.858	4,0%	28.132	3,7%	57.990	7,7%
15-19	33.088	4,4%	32.252	4,3%	65.340	8,7%
20-24	32.234	4,3%	31.282	4,2%	63.516	8,4%
25-29	30.173	4,0%	30.067	4,0%	60.240	8,0%
30-34	27.283	3,6%	28.581	3,8%	55.864	7,4%
35-39	23.569	3,1%	25.996	3,5%	49.565	6,6%
40-44	23.579	3,1%	25.827	3,4%	49.406	6,6%
45-49	20.999	2,8%	23.012	3,1%	44.011	5,8%
50-54	19.723	2,6%	21.890	2,9%	41.613	5,5%
55-59	19.955	2,7%	22.817	3,0%	42.772	5,7%
60-64	18.473	2,5%	22.713	3,0%	41.186	5,5%
65-69	15.785	2,1%	21.046	2,8%	36.831	4,9%
70-74	10.901	1,4%	16.617	2,2%	27.518	3,7%
>75	14.377	2,0%	27.158	3,5%	41.535	5,5%

Font: Padró Municipal d'Habitants 1991. Oficina d'Estadística. Ajuntament de València.

2.4. Estructura de la població segons edat i sexe. 1996*2.4. Estructura de la población según edad y sexo. 1996*

	Total	%	Homes	%	Dones	%
Total	746.683	100,0	354.950	47,5	391.733	52,5
0 - 4	31.003	4,2	16.073	2,2	14.930	2,0
5 - 9	33.580	4,5	17.343	2,3	16.237	2,2
10-14	41.185	5,5	21.089	2,8	20.097	2,7
15 - 19	58.281	7,8	29.776	4,0	28.505	3,8
20 - 24	65.161	8,7	32.941	4,4	32.220	4,3
25 - 29	61.603	8,3	31.070	4,2	30.533	4,1
30 - 34	59.069	7,9	29.205	3,9	29.864	4,0
35 - 39	54.838	7,3	26.570	3,6	28.268	3,8
40 - 44	48.847	6,5	23.028	3,1	25.819	3,5
45 - 49	48.773	6,5	23.073	3,1	25.700	3,4
50 - 54	43.364	5,8	20.586	2,8	22.778	3,1
55 - 59	40.159	5,4	18.825	2,5	21.334	2,9
60 - 64	40.878	5,5	18.700	2,5	22.178	3,0
65 - 69	38.491	5,2	16.645	2,2	21.846	2,9
70 - 74	33.058	4,4	13.409	1,8	19.649	2,6
75 - 79	22.923	3,1	8.411	1,1	14.512	1,9
80 - 84	15.272	2,0	5.289	0,7	9.983	1,3
85 - 89	7.440	1,0	2.218	0,3	5.222	0,7
90 - 94	2.302	0,3	588	0,1	1.714	0,2
95 i més	455	0,1	111	0,0	344	0,0

Font: Padró Municipal d'Habitants 1996. Oficina d'Estadística. Ajuntament de València.

ESTRUCTURA D'EDAT I SEXE. 1970

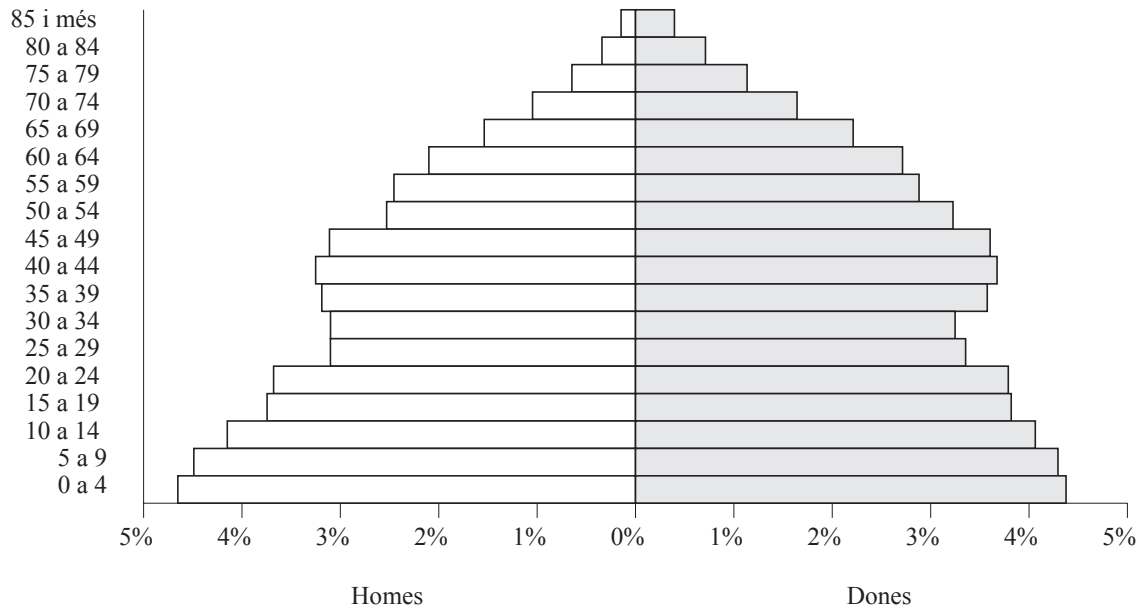

ESTRUCTURA D'EDAT I SEXE. 1970

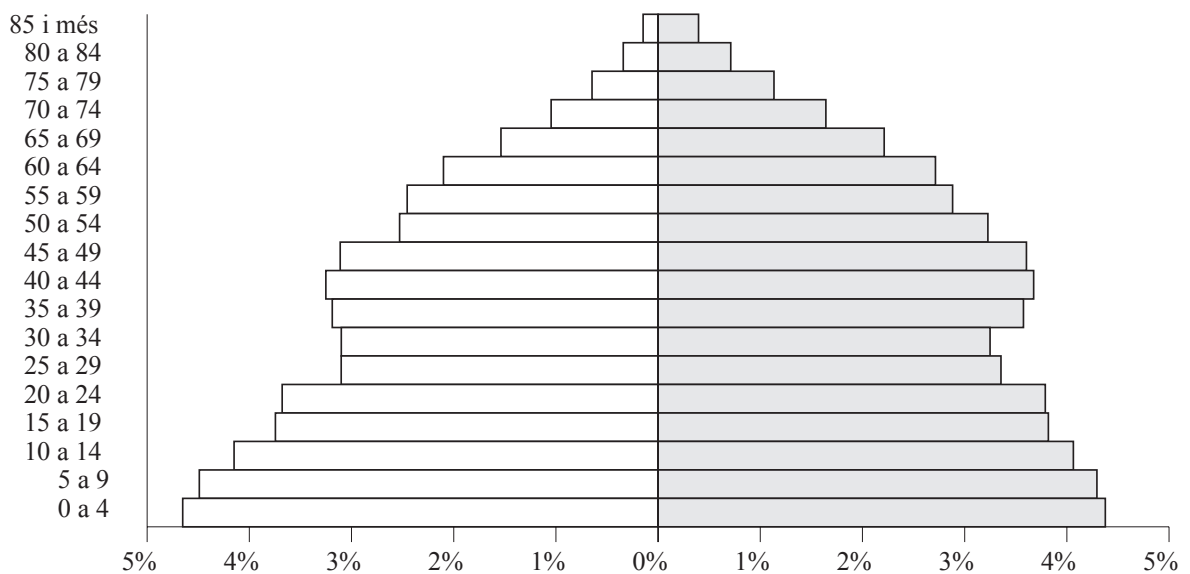

ESTRUCTURA D'EDAT I SEXE

1991

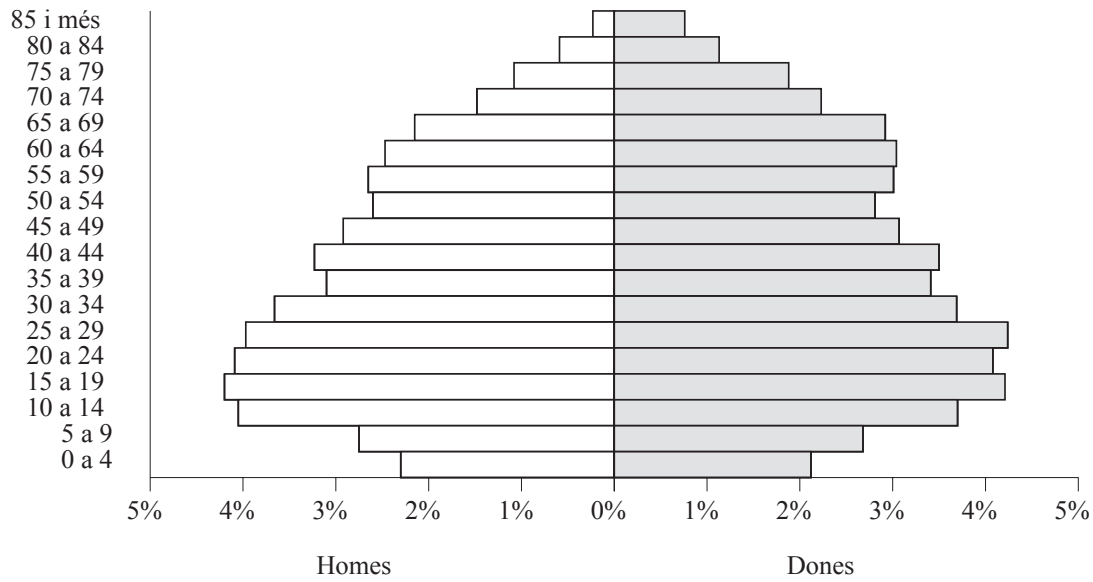

ESTRUCTURA D'EDAT I SEXE

1996

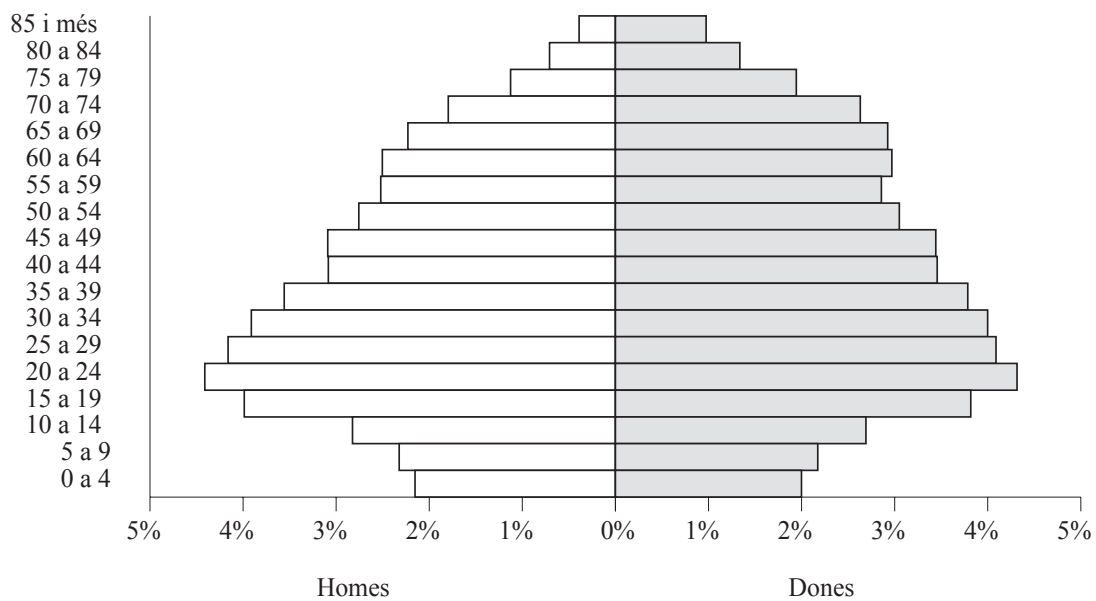

3. CARACTERÍSTIQUES DE LA POBLACIÓ

3.1. CARACTERÍSTICAS DE LA POBLACIÓN

3.1. Població segons estat civil, edat i sexe. 1991

3.1. Población según estado civil, edad y sexo. 1991

	Total	Fadrins		Casats		Vidus		Separats	
		Homes	Dones	Homes	Dones	Homes	Dones	Homes	Dones
Total	747.139	170.573	166.152	174.646	175.779	8.123	42.747	3.573	5.546
< 15	133.778	68.973	64.787	6	8	2	0	0	2
15-19	65.263	33.009	31.891	77	254	3	11	5	13
20-29	123.695	49.414	40.062	12.694	20.298	45	119	325	738
30-39	103.620	10.278	9.545	38.649	41.276	152	551	1.250	1.919
40-49	91.681	3.797	5.132	38.868	39.518	339	1.600	992	1.435
50-59	83.356	2.347	4.100	35.520	34.666	802	4.520	582	819
60-69	77.339	1.741	4.884	30.015	27.221	1.858	10.891	280	449
70-79	48.062	742	3.805	15.083	10.861	2.620	14.682	115	154
> 79	20.345	272	1.946	3.734	1.677	2.302	10.373	24	17

Font: Cens de Població. 1991. Institut Valencià d'Estadística.

POBLACIÓ SEGONS ESTAT CIVIL. 1991

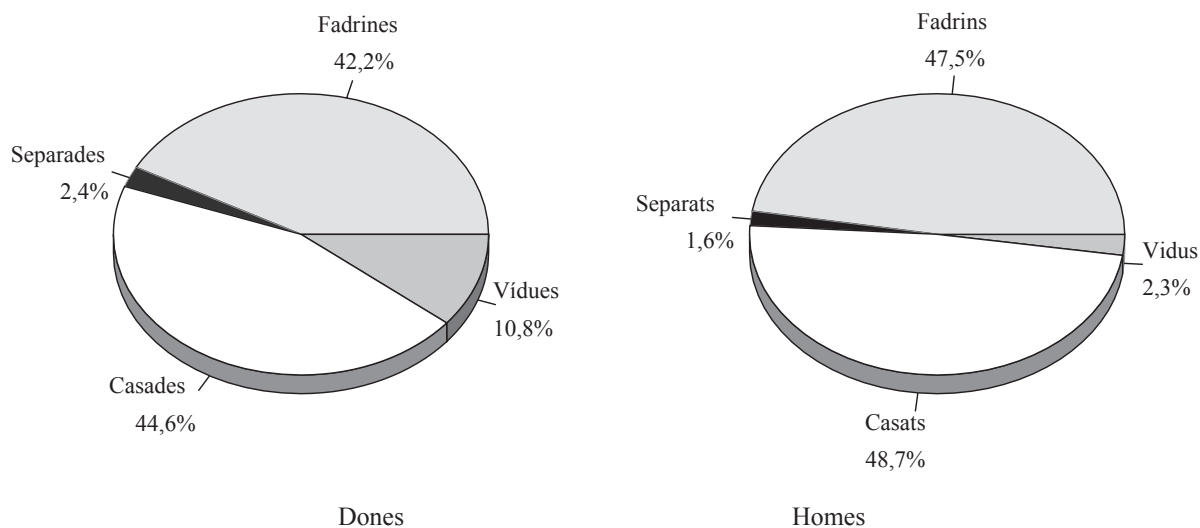

3.2. Població segons lloc de naixement, edat i sexe. 1996*3.2. Población según lugar de nacimiento, edad y sexo. 1996*

	Total	0-15	16-19	20-29	30-39	40-49	50-59	60-69	70-79	80-89	90 i més
Total	746.683	115.983	48.067	126.764	113.907	97.620	83.523	79.369	55.981	22.712	2.757
Homes	354.950	59.687	24.594	64.011	55.775	46.101	39.411	35.345	21.820	7.507	699
Dones	391.733	56.296	23.473	62.753	58.132	51.519	44.112	44.024	34.161	15.205	2.058
VALÈNCIA											
Total	441.640	107.195	42.351	96.029	62.450	42.357	33.465	30.337	19.101	7.529	826
Homes	218.100	55.192	21.818	49.110	31.319	20.470	15.997	13.926	7.697	2.356	215
Dones	223.540	52.003	20.533	46.919	31.131	21.887	17.468	16.411	11.404	5.173	611
RESTA DE L'HORTA											
Total	22.758	704	508	3.607	5.290	3.747	3.245	2.871	1.934	750	102
Homes	10.787	381	265	1.771	2.584	1.753	1.615	1.337	810	250	21
Dones	11.971	323	243	1.836	2.706	1.994	1.630	1.534	1.124	500	81
RESTA DE LA COMUNITAT											
Total	75.009	1.814	1.094	5.663	10.894	13.723	12.862	12.600	10.493	5.077	789
Homes	32.581	950	520	2.697	4.948	6.376	5.942	5.449	3.928	1.592	179
Dones	42.428	864	574	2.966	5.946	7.347	6.920	7.151	6.565	3.485	610
RESTA DE L'ESTAT											
Total	187.665	4.854	3.409	16.103	29.519	35.133	32.465	32.417	23.662	9.091	1.012
Homes	83.925	2.465	1.642	7.726	13.990	16.213	15.164	14.140	9.088	3.220	277
Dones	103.740	2.389	1.767	8.377	15.529	18.920	17.301	18.277	14.574	5.871	735
ESTRANGER											
Total	19.611	1.416	705	5.362	5.754	2.660	1.486	1.144	791	265	28
Homes	9.557	699	349	2.707	2.934	1.289	693	493	297	89	7
Dones	10.054	717	356	2.655	2.820	1.371	793	651	494	176	21

Font: Padró Municipal d'Habitants 1996. Oficina d'Estadística. Ajuntament de València.

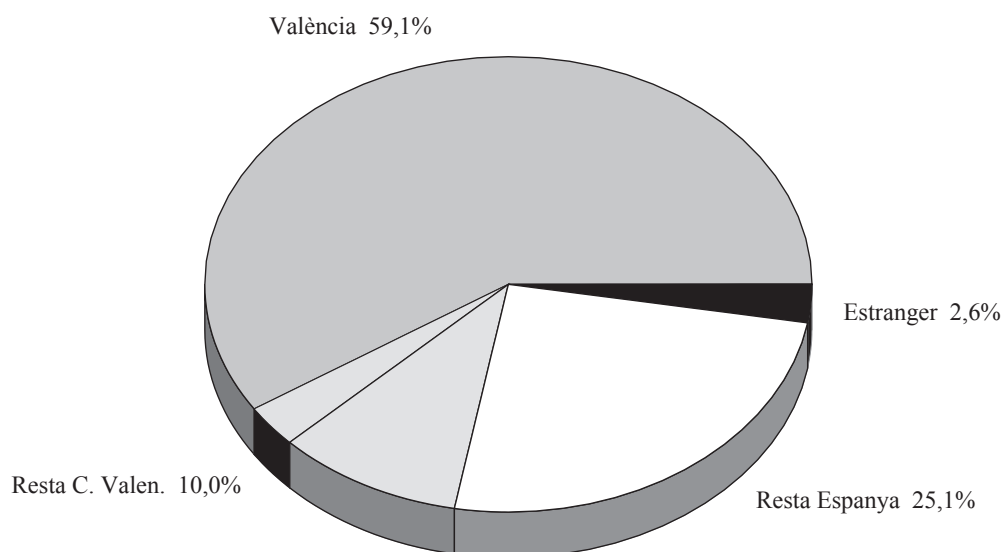
POBLACIÓ SEGONS LLOC DE NAIXEMENT. 1996

3.3. Població que no ha residit en els últims 10 anys a València, segons l'any d'arribada, edat i sexe. 1991*3.3. Población que no ha residido en los últimos 10 años en Valencia, según el año de llegada, edad y sexo. 1991*

	Total	1981	1982	1983	1984	1985	1986	1987	1988	1989	1990	1991
Total	71.121	4.049	5.262	5.425	5.207	5.734	6.826	8.037	8.189	8.041	10.872	3.479
Total Homes	33.854	1.907	2.498	2.547	2.467	2.762	3.200	3.819	3.923	3.887	5.174	1.670
Total Dones	37.267	2.142	2.764	2.878	2.740	2.972	3.626	4.218	4.266	4.154	5.698	1.809
Menys de 10 anys	9.175	742	886	823	671	707	924	1.119	983	859	1.079	382
Homes	4.696	368	447	431	348	375	470	578	496	443	539	201
Dones	4.479	374	439	392	323	332	454	541	487	416	540	181
de 10 a 19 anys	11.402	673	875	905	880	991	1.116	1.170	1.345	1.281	1.697	469
Homes	5.319	316	410	430	423	479	497	549	629	611	759	216
Dones	6.083	357	465	475	457	512	619	621	716	670	938	253
de 20 a 29 anys	22.203	1.290	1.579	1.674	1.559	1.717	2.163	2.607	2.446	2.609	3.526	1.033
Homes	10.094	594	716	735	695	775	979	1.160	1.126	1.207	1.636	471
Dones	12.109	696	863	939	864	942	1.184	1.447	1.320	1.402	1.890	562
de 30 a 39 anys	12.778	658	880	938	969	1.007	1.186	1.481	1.493	1.510	1.959	697
Homes	6.569	322	443	470	479	526	594	755	790	788	1.036	366
Dones	6.209	336	437	468	490	481	592	726	703	722	923	331
de 40 a 49 anys	6.414	318	460	466	469	568	582	642	761	748	1.066	334
Homes	3.272	167	230	239	242	278	287	344	367	393	551	174
Dones	3.142	151	230	227	227	290	295	298	394	355	515	160
de 50 a 59 anys	3.655	168	267	261	304	331	361	381	445	377	562	198
Homes	1.743	67	133	111	136	166	172	184	212	185	276	101
Dones	1.912	101	134	150	168	165	189	197	233	192	286	97
60 i més anys	5.494	200	315	358	355	413	494	637	716	657	983	366
Homes	2.161	73	119	131	144	163	201	249	303	260	377	141
Dones	3.333	127	196	227	211	250	293	388	413	397	606	225

Font: Cens de Població 1991. Institut Valencià d'Estadística.

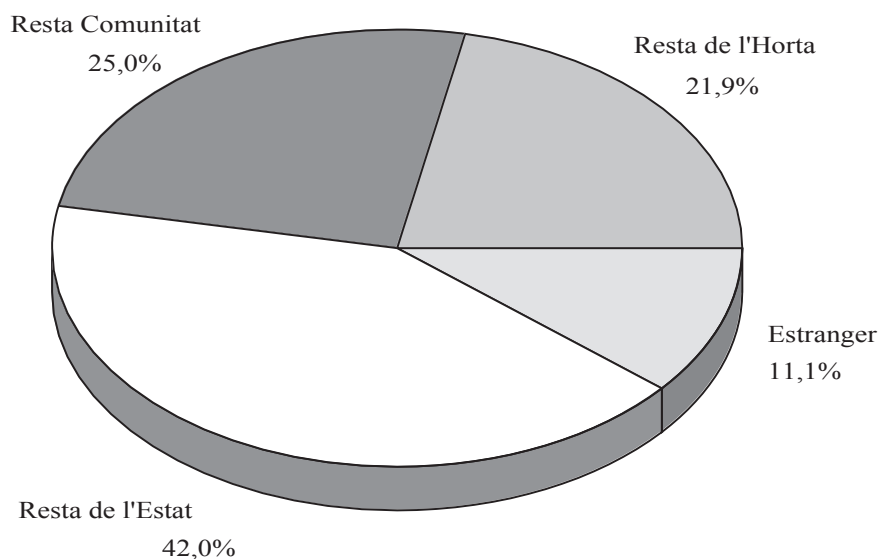
**POBLACIÓ QUE NO RESIDIA A VALÈNCIA A 1-03-81
SEGONS EL LLOC DE PROCEDÈNCIA. 1991**

3.4. Població que no residia a València l'1 de març de 1981, segons el lloc de residència en eixa data, edat i sexe. 1991
 3.4. Población que no residía en Valencia el 1 de marzo de 1981, según lugar de residencia en esa fecha, edad y sexo. 1991

	Total	Resta de L'Horta	Resta Comunitat	Resta d' Estat	Estranger
Total	58.910	12.928	14.754	24.717	6.511
de 10 a 14 anys	4.833	1.157	1.020	2.196	460
de 15 a 19 anys	5.385	1.047	1.421	2.402	515
de 20 a 24 anys	6.458	1.118	1.892	2.758	690
de 25 a 29 anys	9.539	2.189	2.686	3.802	862
de 30 a 34 anys	9.199	2.397	2.401	3.676	725
de 35 a 39 anys	5.860	1.483	1.285	2.462	630
de 40 a 44 anys	4.329	978	915	1.913	523
de 45 a 49 anys	3.128	730	708	1.331	359
de 50 a 54 anys	2.141	425	508	865	343
de 55 a 59 anys	1.822	343	428	710	341
de 60 a 64 anys	1.563	265	331	599	368
de 65 i més anys	4.653	796	1.159	2.003	695
Total Homes	27.774	6.215	6.748	11.592	3.219
de 10 a 14 anys	2.460	589	527	1.103	241
de 15 a 19 anys	2.568	530	653	1.139	246
de 20 a 24 anys	2.822	478	831	1.178	335
de 25 a 29 anys	4.138	946	1.092	1.691	409
de 30 a 34 anys	4.541	1.230	1.137	1.783	391
de 35 a 39 anys	2.957	757	623	1.263	314
de 40 a 44 anys	2.184	485	473	941	285
de 45 a 49 anys	1.634	396	352	692	194
de 50 a 54 anys	1.053	216	246	431	160
de 55 a 59 anys	905	168	218	361	158
de 60 a 64 anys	701	117	157	247	180
de 65 i més anys	1.811	303	439	763	306
Total Dones	31.136	6.713	8.006	13.125	3.292
de 10 a 14 anys	2.373	568	493	1.093	219
de 15 a 19 anys	2.817	517	768	1.263	269
de 20 a 24 anys	3.636	640	1.061	1.580	355
de 25 a 29 anys	5.401	1.243	1.594	2.111	453
de 30 a 34 anys	4.658	1.167	1.264	1.893	334
de 35 a 39 anys	2.903	726	662	1.199	316
de 40 a 44 anys	2.145	493	442	972	238
de 45 a 49 anys	1.494	334	356	639	165
de 50 a 54 anys	1.088	209	262	434	183
de 55 a 59 anys	917	175	210	349	183
de 60 a 64 anys	862	148	174	352	188
de 65 i més anys	2.842	493	720	1.240	389

Nota: Població major de 10 anys.

Font: Cens de Població 1991. Institut Valencià d'Estadística.

3.5. Població de 10 i més anys segons titulació, edat i sexe. 1996*3.5. Población de 10 y más años según titulación, edad y sexo. 1996*

	Total	10-15	16-19	20-29	30-39	40-49	50-59	60-69	70-79	80-89	90 i més
Total	682.100	51.400	48.067	126.764	113.907	97.620	83.523	79.369	55.981	22.712	2.757
Homes	321.534	26.271	24.594	64.011	55.775	46.101	39.411	35.345	21.820	7.507	699
Dones	360.566	25.129	23.473	62.753	58.132	51.519	44.112	44.024	34.161	15.205	2.058
NI LLEGIR NI ESCRIURE											
Total	16.881	675	224	705	802	919	1.859	3.970	4.267	2.984	476
Homes	4.655	380	127	349	409	348	561	1.008	919	479	75
Dones	12.226	295	97	356	393	571	1.298	2.962	3.348	2.505	401
CERT. ESCOLARITAT											
Total	245.793	36.740	4.241	11.141	18.345	31.039	41.022	49.091	37.166	15.170	1.838
Homes	106.480	18.958	2.584	6.431	8.892	13.353	17.342	20.316	13.378	4.783	443
Dones	139.313	17.782	1.657	4.710	9.453	17.686	23.680	28.775	23.788	10.387	1.395
GRADUAT ESCOLAR-FPI											
Total	181.980	13.985	25.010	37.203	35.325	27.835	19.558	13.114	7.522	2.193	235
Homes	88.861	6.933	13.300	20.512	16.956	12.262	8.839	5.942	3.229	822	66
Dones	93.119	7.052	11.710	16.691	18.369	15.573	10.719	7.172	4.293	1.371	169
BUP-FPII											
Total	129.970	0	18.592	49.403	26.981	15.948	9.024	5.863	3.231	856	72
Homes	65.882	0	8.583	24.348	14.075	8.344	5.097	3.191	1.728	477	39
Dones	64.088	0	10.009	25.055	12.906	7.604	3.927	2.672	1.503	379	33
CARRERA MITJANA											
Total	40.697	0	0	11.751	9.988	8.367	5.247	3.075	1.535	669	65
Homes	19.858	0	0	5.215	4.540	4.056	3.005	1.799	871	343	29
Dones	20.839	0	0	6.536	5.448	4.311	2.242	1.276	664	326	36
CARRERA SUPERIOR											
Total	66.779	0	0	16.561	22.466	13.512	6.813	4.256	2.260	840	71
Homes	35.798	0	0	7.156	10.903	7.738	4.567	3.089	1.695	603	47
Dones	30.981	0	0	9.405	11.563	5.774	2.246	1.167	565	237	24

Font: Padró Municipal d'Habitants 1996. Oficina d'Estadística. Ajuntament de València.

3.6. Població nascuda al 1986 o abans que estudia, segons l'any de naixement, estudis en curs i sexe. 1991*3.6. Población nacida en 1986 o antes, que está estudiando, según el año de nacimiento, estudios en curso y sexo. 1991*

Any de naixement	Total	Preescolar	Primer Grau	Segon Grau	Tercer Grau	No Classificable
Total Població	201.232	14.326	48.713	93.392	37.322	7.479
en 1986 o1985	14.330	14.326	0	0	0	4
entre 1984 i 1980	44.652	0	44.615	0	0	37
entre 1979 i 1977	35.162	0	2.927	32.182	0	53
entre1976 i 1973	46.088	0	506	44.705	0	877
entre1972 i 1968	34.522	0	169	12.410	19.806	2.137
entre1967 i 1965	10.669	0	38	1.545	7.708	1.378
en 1964 o abans	15.809	0	458	2.550	9.808	2.993
Total Homes	100.047	7.358	25.232	46.271	18.186	3.000
en 1986 o1985	7.359	7.358	0	0	0	1
entre 1984 i 1980	23.006	0	22.982	0	0	24
entre 1979 i 1977	18.184	0	1.697	16.455	0	32
entre1976 i 1973	22.927	0	287	22.241	0	399
entre1972 i 1968	15.935	0	83	5.962	9.061	829
entre1967 i 1965	5.251	0	23	685	3.994	549
en 1964 o abans	7.385	0	160	928	5.131	1.166
Total Dones	101.185	6.968	23.481	47.121	19.136	4.479
en 1986 o1985	6.971	6.968	0	0	0	3
entre 1984 i 1980	21.646	0	21.633	0	0	13
entre 1979 i 1977	16.978	0	1.230	15.727	0	21
entre1976 i 1973	23.161	0	219	22.464	0	478
entre1972 i 1968	18.587	0	86	6.448	10.745	1.308
entre1967 i 1965	5.418	0	15	860	3.714	829
al 1964 o abans	8.424	0	298	1.622	4.677	1.827

Nota: Població que viu a habitatges familiars. Font: Cens de Població 1991. Institut Valencià d'Estadística.

3.7. Població de 16 i més anys, segons l'edat, els estudis realitzats, la taxa d'activitat i sexe. 1991*3.7. Población de 16 y más años, según la edad, los estudios realizados, la tasa de actividad y sexo. 1991*

	Total	Analfabets	Sense Estudis	Primer Grau	Segon Grau	Tercer Grau
Total	605.873	14.551	80.683	188.629	246.428	75.582
Taxa d'activitat de 16 a 19 anys	52,2	11,3	24,4	45,6	60,3	80
Taxa d'activitat de 20 a 24 anys	52.009	239	733	5.837	45.200	0
Taxa d'activitat de 25 a 29 anys	26,1	15,9	53,8	63,6	20,9	0
Taxa d'activitat de 30 a 34 anys	63.573	291	978	7.751	47.029	7.524
Taxa d'activitat de 35 a 44 anys	62,6	25,8	66,4	85,9	62	43,1
Taxa d'activitat de 45 a 54 anys	60.492	315	1.158	9.422	35.319	14.278
Taxa d'activitat de 54 a 64 anys	84,1	24,4	66,8	79	86,3	84,7
Taxa d'activitat 65 i més anys	56.086	284	1.357	13.028	27.250	14.167
Taxa d'activitat de 16 a 19 anys	83,9	24,6	60,8	72,4	85,9	94,2
Taxa d'activitat de 20 a 24 anys	99.138	668	5.939	35.888	37.759	18.884
Taxa d'activitat de 25 a 29 anys	74,2	31	52,9	62,3	79,5	94,7
Taxa d'activitat de 30 a 34 anys	85.669	1.524	12.752	37.769	24.165	9.459
Taxa d'activitat de 35 a 44 anys	62,4	31,4	49,4	55,7	70,2	91,8
Taxa d'activitat de 45 a 54 anys	83.634	3.201	21.525	37.026	16.079	5.803
Taxa d'activitat de 54 a 64 anys	42,4	19,6	33,2	39,4	52,9	79
Taxa d'activitat 65 i més anys	105.272	8.029	36.241	41.908	13.627	5.467
Taxa d'activitat	2,4	1	1,2	1,9	4,7	11,1
Homes	283.145	3.199	30.389	82.839	126.108	40.610
Taxa d'activitat de 16 a 19 anys	69,2	26,5	45,2	71,3	70,6	81,8
Taxa d'activitat de 20 a 24 anys	26.308	111	403	3.424	22.370	0
Taxa d'activitat de 25 a 29 anys	27,4	18	57,3	65,1	21,2	0
Taxa d'activitat de 30 a 34 anys	32.277	162	518	4.467	24.092	3.038
Taxa d'activitat de 35 a 44 anys	65,8	30,2	78,6	93,9	64,5	34,4
Taxa d'activitat de 45 a 54 anys	30.292	141	637	4.953	18.156	6.405
Taxa d'activitat de 54 a 64 anys	91,7	33,3	83,8	97,3	94	82,8
Taxa d'activitat 65 i més anys	27.374	132	623	5.822	13.943	6.854
Taxa d'activitat	97,4	32,6	86,2	97,4	98,3	97,8
Taxa d'activitat de 16 a 19 anys	47.293	248	2.313	15.486	18.986	10.260
Taxa d'activitat de 20 a 24 anys	97,5	50	90,3	97,4	98,3	98,7
Taxa d'activitat de 25 a 29 anys	40.765	397	5.098	16.407	12.762	6.101
Taxa d'activitat de 30 a 34 anys	95	64,5	88,6	94,8	97,1	98,6
Taxa d'activitat de 35 a 44 anys	38.204	743	8.794	16.004	8.572	4.091
Taxa d'activitat de 45 a 54 anys	69,7	38,9	59,6	69,2	75,9	86
Taxa d'activitat de 54 a 64 anys	40.632	1.265	12.003	16.276	7.227	3.861
Taxa d'activitat 65 i més anys	3,8	1,5	1,6	2,6	5,7	12,6
Dones	322.728	11.352	50.294	105.790	120.320	34.972
Taxa d'activitat de 16 a 19 anys	37,3	7,1	11,8	25,5	49,5	77,9
Taxa d'activitat de 20 a 24 anys	25.701	128	330	2.413	22.830	0
Taxa d'activitat de 25 a 29 anys	24,7	14,1	49,4	61,3	20,6	0
Taxa d'activitat de 30 a 34 anys	31.296	129	460	3.284	22.937	4.486
Taxa d'activitat de 35 a 44 anys	59,2	20,2	52,6	75	59,3	49
Taxa d'activitat de 45 a 54 anys	30.200	174	521	4.469	17.163	7.873
Taxa d'activitat de 54 a 64 anys	76,5	17,2	46,1	58,7	78,1	86,3
Taxa d'activitat 65 i més anys	28.712	152	734	7.206	13.307	7.313
Taxa d'activitat	71,1	17,8	39,2	52,2	72,9	90,8
Taxa d'activitat de 16 a 19 anys	51.845	420	3.626	20.402	18.773	8.624
Taxa d'activitat de 20 a 24 anys	53,1	19,8	29	35,6	60,5	89,9
Taxa d'activitat de 25 a 29 anys	44.904	1.127	7.654	21.362	11.403	3.358
Taxa d'activitat de 30 a 34 anys	32,8	19,7	23,3	25,6	40,2	79,5
Taxa d'activitat de 35 a 44 anys	45.430	2.458	12.731	21.022	7.507	1.712
Taxa d'activitat de 45 a 54 anys	19,4	13,8	15	16,7	26,6	62,4
Taxa d'activitat de 54 a 64 anys	64.640	6.764	24.238	25.632	6.400	1.606
Taxa d'activitat 65 i més anys	1,6	0,9	1	1,5	3,5	7,5

Font: Cens de Població 1991. Institut Valencià d'Estadística.

3.8. Relació amb l'activitat segons edat i sexe. 1991*3.8. Relación con la actividad según edad y sexo. 1991*

	TOTAL	TOTAL		Buscant	Desocupats	TOTAL							Comptats
	TOTAL	Actius	Ocupats	l.ª ocupa.	amb tr. ant.	Inactius	Jubilats	Pensió	Incapacitats	Estudis	Feines Llar	Altres	a banda
TOTAL	605.873	316.382	256.155	16.603	43.624	285.739	73.331	30.922	3.522	60.348	115.212	2.404	3.752
16 a 19	52.009	13.569	7.633	3.745	2.191	36.349	14	72	147	35.476	390	250	2.091
20 a 24	63.573	39.774	26.312	6.419	7.043	22.447	36	126	264	19.807	1.901	313	1.352
25 a 29	60.492	50.867	38.756	4.006	8.105	9.320	66	177	321	3.416	5.065	275	305
30 a 34	56.086	47.074	38.966	1.178	6.930	9.008	148	188	354	635	7.540	143	4
35 a 39	49.679	38.569	33.576	454	4.539	11.110	227	224	271	372	9.899	117	0
40 a 44	49.459	35.032	31.255	340	3.437	14.427	401	381	288	254	12.989	114	0
45 a 49	44.046	28.807	25.734	226	2.847	15.239	580	567	242	159	13.624	67	0
50 a 54	41.623	24.651	21.741	130	2.780	16.972	1.245	1.003	319	87	14.216	102	0
55 a 59	42.649	22.157	18.686	73	3.398	20.492	2.987	2.055	406	54	14.877	113	0
60 a 64	40.985	13.307	11.330	22	1.955	27.678	10.255	3.313	360	35	13.597	118	0
65 a 69	36.714	1.829	1.558	10	261	34.885	20.140	4.766	181	21	9.624	153	0
70 a 74	27.402	392	332	0	60	27.010	15.777	5.274	97	10	5.713	139	0
75 i més	41.156	354	276	0	78	40.802	21.455	12.776	272	22	5.777	500	
HOMES	283.145	195.866	168.019	6.644	21.203	83.527	50.347	1.904	1.847	27.998	223	1.208	3.752
16 a 19	26.308	7.216	4.250	1.758	1.208	17.001	7	27	85	16.717	10	155	2.091
20 a 24	32.277	21.239	15.255	2.671	3.313	9.686	21	57	163	9.240	14	191	1.352
25 a 29	30.292	27.775	23.090	1.521	3.164	2.212	34	85	187	1.719	16	171	305
30 a 34	27.374	26.654	23.750	415	2.489	716	103	80	208	211	22	92	4
35 a 39	23.671	23.114	21.127	137	1.850	557	162	77	156	60	25	77	0
40 a 44	23.622	22.975	21.284	58	1.633	647	289	80	156	26	18	78	0
45 a 49	21.057	20.329	18.690	40	1.599	728	442	80	132	11	21	42	0
50 a 54	19.708	18.393	16.539	22	1.832	1.315	933	120	176	4	18	64	0
55 a 59	19.864	16.903	14.366	18	2.519	2.961	2.368	279	230	3	19	62	0
60 a 64	18.340	9.730	8.333	1	1.396	8.610	8.053	284	200	1	11	61	0
65 a 69	15.680	1.132	979	3	150	14.548	14.204	186	83	0	20	55	0
70 a 74	10.803	223	198	0	25	10.580	10.334	165	31	1	8	41	0
75 i més	14.149	183	158	0	25	13.966	13.397	384	40	5	21	119	0
DONES	322.728	120.516	88.136	9.959	22.421	202.212	22.984	29.018	1.675	32.350	114.989	1.196	0
16 a 19	25.701	6.353	3.383	1.987	983	19.348	7	45	62	18.759	380	95	0
20 a 24	31.296	18.535	11.057	3.748	3.730	12.761	15	69	101	10.567	1.887	122	0
25 a 29	30.200	23.092	15.666	2.485	4.941	7.108	32	92	134	1.697	5.049	104	0
30 a 34	28.712	20.420	15.216	763	4.441	8.292	45	108	146	424	7.518	51	0
35 a 39	26.008	15.455	12.449	317	2.689	10.553	65	147	115	312	9.874	40	0
40 a 44	25.837	12.057	9.971	282	1.804	13.780	112	301	132	228	12.971	36	0
45 a 49	22.989	8.478	7.044	186	1.248	14.511	138	487	110	148	13.603	25	0
50 a 54	21.915	6.258	5.202	108	948	15.657	312	883	143	83	14.198	38	0
55 a 59	22.785	5.254	4.320	55	879	17.531	619	1.776	176	51	14.858	51	0
60 a 64	22.645	3.577	2.997	21	559	19.068	2.202	3.029	160	34	13.586	57	0
65 a 69	21.034	697	579	7	111	20.337	5.936	4.580	98	21	9.604	98	0
70 a 74	16.599	169	134	0	35	16.430	5.443	5.109	66	9	5.705	98	0
75 i més	27.007	171	118	0	53	26.836	8.058	12.392	232	17	5.756	381	0

Font: Cens de Població 1991. Institut Valencià d'Estadística.

3.9. Població Ocupada, que viu a habitatges familiars, segons branca d'activitat i sexe. 1991*3.9. Población Ocupada, que vive en viviendas familiares, según rama de actividad y sexo. 1991*

	Total	Homes	Dones
Total	254.995	167.710	87.285
Agricultura/Ramaderia/Pesca	2.736	2.453	283
Energia i Aigua	1.717	1.510	207
Extracció i Transformació de minerals no energètics i tallers mecànics	9.547	8.546	1.001
Productes ceràmics	1.465	908	557
Productes químics	3.371	2.680	691
Maquinària, equip mecànic, elèctric i electrònic	7.929	6.845	1.084
Automòbils, accessoris i material de transport	6.167	5.778	389
Alimentació, begudes i tabac	7.628	5.696	1.932
Indústria tèxtil, cuir i calçat	7.060	3.555	3.505
Altres indústries manufactureres	15.909	13.119	2.790
Construcció	13.418	12.437	981
Comerç a l'engròs	14.212	10.749	3.463
Comerç al detall	29.833	15.991	13.842
Intermediaris comerç i recuperació de productes	1.069	862	207
Transport i comunicacions	19.502	16.789	2.713
Bancs, Entitats asseg. i auxiliars financeres	11.642	8.301	3.341
Hotels, restaurants i bars	10.642	6.829	3.813
Servicis a les empreses, lloguers i reparacions	14.769	10.860	3.909
Altres Servicis	76.379	33.802	42.577

Font: Cens de Població 1991. Institut Valencià d'Estadística.

3.10. Població Ocupada, segons professió, situació professional i sexe. 1991*3.10. Población Ocupada, según profesión, situación profesional y sexo. 1991*

	Total	Homes	Dones
Total	256.155	168.019	88.136
Professió			
Professionals i Tècnics	49.857	26.519	23.338
Directius i Gerents	7.725	6.635	1.090
Administratius	52.102	26.147	25.955
Comerciants	41.013	25.746	15.267
Hostaleria i Servicis	28.596	14.153	14.443
Agricultura/Ramaderia/Pesca	2.317	2.132	185
Construc./Indústr./Miner/Transp.	60.671	54.922	5.749
No especialitzats/Peons	11.548	9.481	2.067
Prof.Forces armades	2.326	2.284	42
Situació Professional			
Empresari ocupa personal	14.583	11.527	3.056
Empresari no ocupa personal	24.353	17.844	6.509
Membre de cooperativa	2.134	1.520	614
Ajuda familiar	2.049	833	1.216
Empleat fix	156.183	104.076	52.107
Empleat eventual	53.802	30.707	23.095
Una altra situació	3.051	1.512	1.539

Font: Cens de Població 1991. Institut Valencià d'Estadística.

3.11. Població que estudia o treballa, segons el lloc d'estudi o treball, l'edat i sexe. 1991

3.11. Población que estudia o trabaja, según el lugar de estudio o trabajo, la edad y sexo. 1991

	TOTAL	Comunitat Valenciana				Fora de la Comunitat
		Total	A València	Diferent Municipi	Diferent Província	
Total	452.516	449.190	392.459	54.234	2.497	3.326
Menors de 16 anys	128.778	128.705	119.742	8.930	33	73
de 16 a 39 anys	212.584	209.916	178.422	29.619	1.875	2.668
de 40 a 64 anys	108.963	108.386	92.285	15.526	575	577
65 i més anys	2.191	2.183	2.010	159	14	8
Total Homes	265.840	263.733	225.043	37.219	1.471	2.107
Menors de 16 anys	66.557	66.516	61.663	4.834	19	41
de 16 a 39 anys	118.769	117.206	96.909	19.299	998	1.563
de 40 a 64 anys	79.144	78.645	65.225	12.975	445	499
65 i més anys	1.370	1.366	1.246	111	9	4
Total Dones	186.676	185.457	167.416	17.015	1.026	1.219
Menors de 16 anys	62.221	62.189	58.079	4.096	14	32
de 16 a 39 anys	93.815	92.710	81.513	10.320	877	1.105
de 40 a 64 anys	29.819	29.741	27.060	2.551	130	78
65 i més anys	821	817	764	48	5	4

Nota: Població que viu a habitatges familiars

Font: Cens de Població 1991. Institut Valencià d'Estadística.

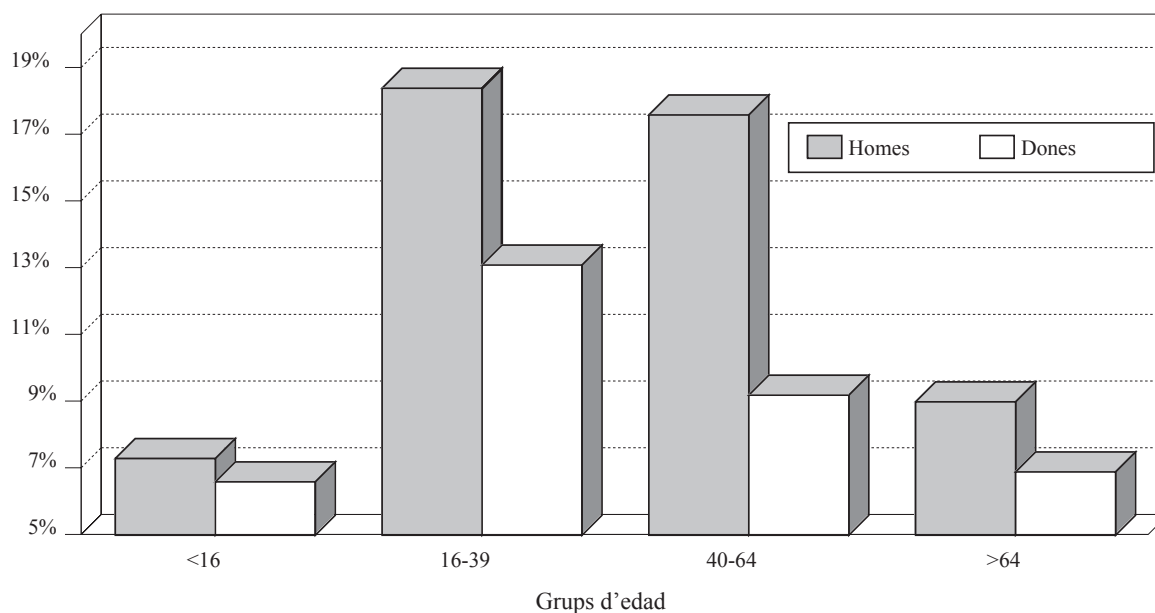
POBLACIÓ QUE ESTUDIA O TREBALLA FORA DE LA CIUTAT SEGONS EDAT I SEXE. 1991

Percentatge sobre el total de la població en cadascun dels grups d'edat i sexe.

3.12. Dones nascudes abans de 1976 segons l'edat de la dona i el nombre de fills nascuts vius. 1991*3.12. Mujeres nacidas antes de 1976 según la edad de la mujer y el número de hijos nacidos vivos. 1991*

	Total	Cap	%	1 Fill	2 Fills	3 Fills	4 Fills	5 o més
Total	326.032	124.579	38,2	43.659	81.630	42.914	18.662	14.588
de 15 a 19 anys	31.063	30.826	99,2	201	33	3	0	0
de 20 a 24 anys	31.191	28.666	91,9	2.001	459	49	15	1
de 25 a 29 anys	30.116	19.260	64,0	7.280	3.095	374	83	24
de 30 a 34 anys	28.647	8.326	29,1	8.537	9.532	1.787	309	156
de 35 a 39 anys	25.955	4.508	17,4	4.646	11.791	3.839	835	336
de 40 a 44 anys	25.752	3.662	14,2	2.858	10.957	5.643	1.805	827
de 45 a 49 anys	22.899	3.067	13,4	2.055	8.371	5.731	2.390	1.285
de 50 a 54 anys	21.814	2.752	12,6	2.095	7.338	5.351	2.543	1.735
de 55 a 59 anys	22.596	3.531	15,6	2.464	7.170	4.924	2.466	2.041
de 60 a 64 anys	22.458	4.231	18,8	2.810	6.784	4.345	2.251	2.037
de 65 a 69 anys	20.876	4.393	21,0	2.898	5.936	3.752	1.919	1.978
de 70 a 74 anys	16.391	4.050	24,7	2.358	4.260	2.734	1.484	1.505
75 i més anys	26.274	7.307	27,8	3.456	5.904	4.382	2.562	2.663

*Nota: Població que viu a habitatges familiars.**Font: Cens de Població 1991. Institut Valencià d'Estadística.*

**PERCENTATGE DE DONES NASCUTES ABANS DE 1976
AMB CAP FILL NASCUT VIU SEGONS EDAT**

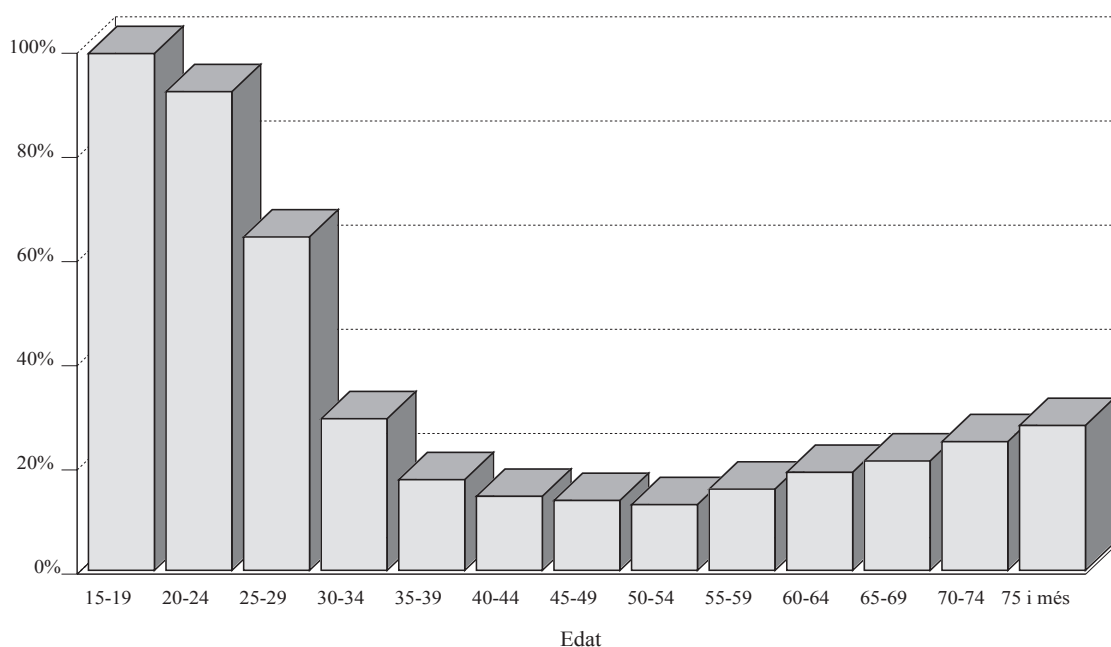

3.13. Població estrangera, segons nacionalitat, edat i sexe. 1996*3.13. Población extranjera, según nacionalidad, edad y sexo. 1996*

	Total	0-15	16-19	20-29	30-39	40-49	50-59	60-69	70-79	80-89	90 i més
Total	6.821	792	316	1.650	1.982	998	498	291	190	87	17
Total Homes	3.566	376	159	864	1.132	512	270	141	78	30	4
Total Dones	3.255	416	157	786	850	486	228	150	112	57	13
EUROPA											
Total	2.628	255	90	588	681	392	281	164	115	50	12
Homes	1.340	118	49	308	370	181	147	96	48	19	4
Dones	1.288	137	41	280	311	211	134	68	67	31	8
ÀFRICA											
Total	1.325	163	53	409	469	151	49	17	7	7	0
Homes	897	65	33	271	350	125	38	10	3	2	0
Dones	428	98	20	138	119	26	11	7	4	5	0
AMÈRICA DEL NORD											
Total	273	36	12	56	71	46	12	17	17	6	0
Homes	114	19	3	17	32	17	7	7	10	2	0
Dones	159	17	9	39	39	29	5	10	7	4	0
AMÈRICA CENTRAL											
Total	366	50	34	92	96	48	18	14	8	3	3
Homes	139	23	17	28	34	19	9	4	4	1	0
Dones	227	27	17	64	62	29	9	10	4	2	3
AMÈRICA DEL SUD											
Total	1.256	146	76	274	376	205	76	55	31	15	2
Homes	490	71	28	99	153	80	34	14	8	3	0
Dones	766	75	48	175	223	125	42	41	23	12	2
ÀSIA											
Total	956	142	51	277	284	148	62	24	12	6	0
Homes	574	80	29	138	189	85	35	10	5	3	0
Dones	382	62	22	89	95	63	27	14	7	3	0
OCEANIA											
Total	10	0	0	1	4	5	0	0	0	0	0
Homes	5	0	0	0	3	2	0	0	0	0	0
Dones	5	0	0	1	1	3	0	0	0	0	0
APÀTRIDES											
Total	7	0	0	3	1	3	0	0	0	0	0
Homes	7	0	0	3	1	3	0	0	0	0	0
Dones	0	0	0	0	0	0	0	0	0	0	0

Font: Cens de Població 1996. Institut Valencià d'Estadística.

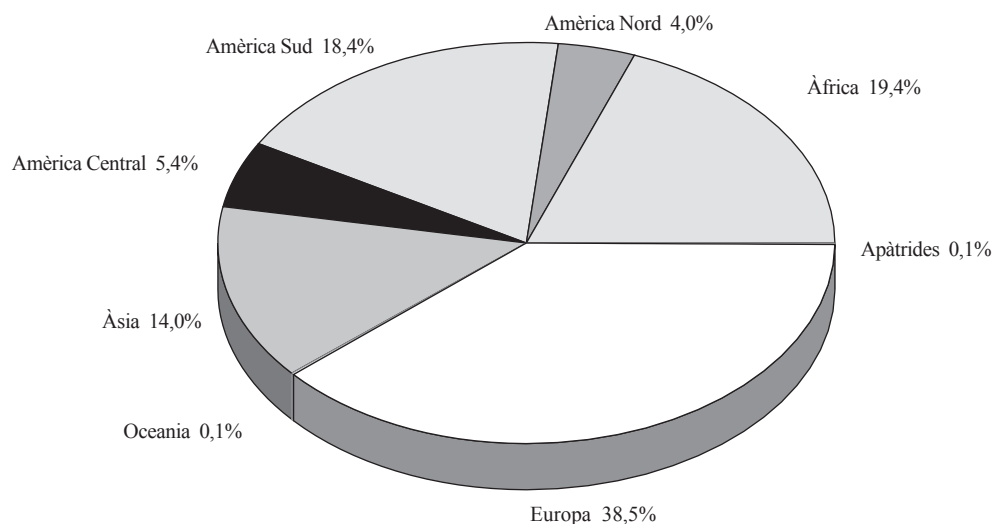
POBLACIÓ ESTRANGERA SEGONS NACIONALITAT. 1996

3.14. Població de 3 i més anys segons el coneixement del valencià, edat i sexe. 1996

3.14. Población de 3 y más años según el conocimiento del valenciano, edad y sexo. 1996

	Total	3-15	16-19	20-29	30-39	40-49	50-59	60-69	70-79	80-89	90 i més
Total	728.719	98.019	48.067	126.764	113.907	97.620	83.523	79.369	55.981	22.712	2.757
Homes	345.690	50.427	24.594	64.011	55.775	46.101	39.411	35.345	21.820	7.507	699
Dones	383.029	47.592	23.473	62.753	58.132	51.519	44.112	44.024	34.161	15.205	2.058
NO L'ENTÉN											
Total	62.749	17.639	1.322	5.827	7.370	6.193	5.726	7.224	6.999	3.861	588
Homes	27.333	9.135	681	2.755	3.355	2.629	2.333	2.772	2.352	1.175	146
Dones	35.416	8.504	641	3.072	4.015	3.564	3.393	4.452	4.647	2.686	442
L'ENTÉN, NO EL PARLA											
Total	244.989	27.758	9.921	39.004	45.917	37.851	30.954	27.775	18.239	6.798	775
Homes	112.017	14.368	5.467	20.101	21.851	16.576	1.332	11.354	6.555	2.203	190
Dones	132.972	13.390	4.454	18.883	24.066	21.275	17.622	16.418	11.684	4.595	585
L'ENTÉN I EL LLIG, NO EL PARLA											
Total	84.811	11.573	6.597	19.125	16.131	12.099	7.951	6.200	3.698	1.295	142
Homes	40.180	5.999	3.395	9.409	7.662	5.447	3.593	2.732	1.470	442	31
Dones	44.631	5.574	3.202	9.716	8.469	6.652	4.358	3.468	2.228	853	111
EL SAP PARLAR											
Total	95.077	7.850	4.028	11.475	11.986	11.951	13.138	15.376	12.593	5.922	758
Homes	44.883	4.099	2.104	6.268	6.503	6.255	6.462	6.727	4.588	1.693	184
Dones	50.194	3.751	1.924	5.207	5.483	5.696	6.676	8.649	8.005	4.229	574
EL SAP PARLAR I LLEGIR											
Total	107.811	6.270	3.934	14.497	17.152	17.282	17.271	16.831	10.734	3.487	353
Homes	54.538	3.270	2.077	7.780	9.056	8.968	8.872	8.280	4.839	1.304	92
Dones	53.273	3.000	1.857	6.717	8.096	8.314	8.399	8.551	5.895	2.183	261
EL SAP PARLAR, LLEGIR I ESCRIURE											
Total	133.282	26.929	22.265	36.836	15.351	1.244	8.483	5.966	3.718	1.349	141
Homes	66.739	13.556	10.870	17.678	7.348	6.226	4.819	3.480	2.016	690	56
Dones	66.543	13.373	11.395	19.158	8.003	6.018	3.664	2.486	1.702	659	85

Font: Padró Municipal d'Habitants 1996. Oficina d'Estadística. Ajuntament de València.

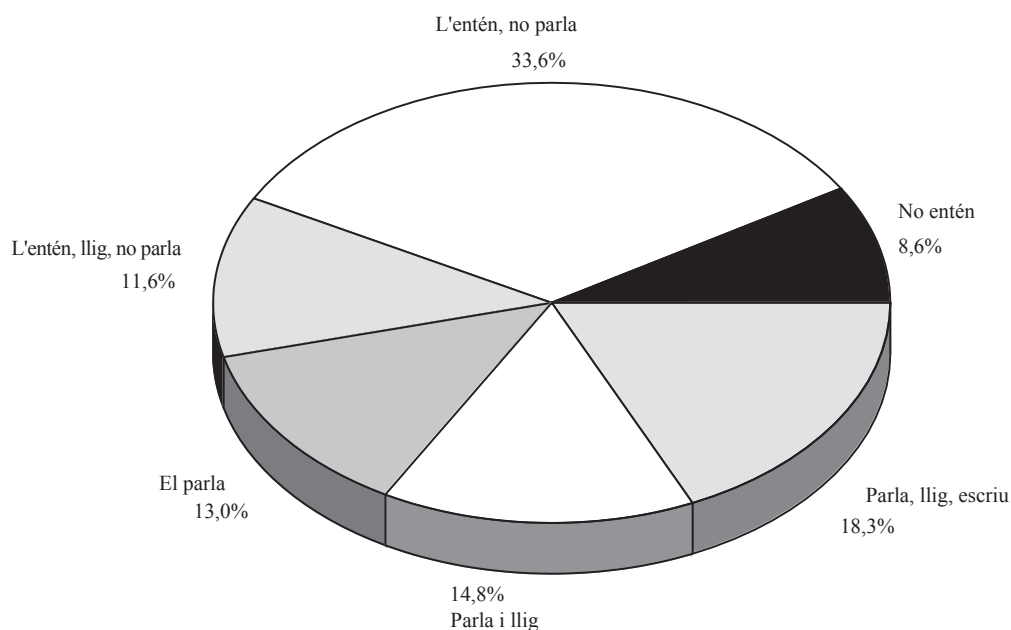
POBLACIÓ SEGONS CONEIXEMENT DEL VALENCIÀ. 1996

3.15. Població segons edat en grups de cinc anys. Districtes. 1996
3.15. Población según edad en grupos de cinco años. Distritos. 1996

	Total	0-4	5-9	10-14	15-19	20-24	25-29	30-34	35-39	40-44	45-49	50-54	55-59	60-64	65-69	70-74	75-79	80-84	85-89	90 i més
València	746.683	31.003	33.580	41.186	58.281	65.161	61.603	59.069	54.838	48.847	48.773	43.364	40.159	40.878	38.491	33.058	22.923	15.272	7.440	2.757
1. Ciutat Vella	24.027	713	704	949	1.319	1.803	1.966	1.751	1.515	1.295	1.398	1.366	1.329	1.610	1.741	1.617	1.266	971	501	213
2. L'Eixample	45.082	1.490	1.518	1.761	2.659	3.526	3.743	3.446	2.845	2.486	2.562	2.563	2.453	2.904	3.013	2.852	2.257	1.680	938	386
3. Extramurs	49.670	1.636	1.866	2.078	3.008	3.940	4.025	3.561	3.420	2.823	2.880	2.844	2.926	3.288	3.317	3.154	2.170	1.613	803	318
4. Campanar	30.220	1.124	1.529	2.073	2.778	2.832	1.999	1.897	2.363	2.454	2.374	2.075	1.544	1.374	1.245	1.058	733	477	230	61
5. La Saïdia	46.830	1.773	1.999	2.313	3.441	4.156	3.865	3.508	3.165	2.742	2.947	2.877	2.871	2.810	2.694	2.255	1.607	1.110	510	187
6. El Pla del Real	30.401	1.319	1.430	1.567	2.368	3.122	2.629	2.158	2.048	1.891	2.125	2.018	1.713	1.640	1.397	1.216	814	569	287	90
7. L'Olivetera	48.905	1.896	1.918	2.250	3.376	4.292	4.339	3.872	3.275	2.542	2.808	2.881	2.887	3.253	3.231	2.559	1.737	1.057	536	196
8. Patraix	54.648	2.600	2.872	3.573	4.803	4.444	4.430	4.980	4.678	4.346	3.855	2.880	2.383	2.346	2.199	1.857	1.160	783	331	128
9. Jesús	50.129	2.257	2.398	3.089	4.190	4.270	3.928	4.226	4.021	3.535	3.464	2.741	2.659	2.475	2.307	2.030	1.254	822	332	131
10. Quatre Carreres	67.917	2.738	3.066	3.777	5.532	6.642	5.988	5.433	4.574	4.159	4.510	4.143	3.898	3.656	3.226	2.618	1.896	1.234	611	216
11. Poblets Marítims	58.824	2.610	2.770	3.476	4.622	4.881	4.676	4.585	4.378	3.811	3.433	3.058	3.100	3.342	3.238	2.868	1.991	1.214	588	183
12. Camins al Grau	49.151	2.164	2.144	2.779	3.834	4.206	4.292	4.096	3.763	3.276	3.021	2.809	2.675	2.649	2.404	2.081	1.495	883	410	170
13. Algrós	41.654	1.954	2.024	2.549	3.696	3.757	3.047	3.425	3.518	3.225	3.402	2.470	1.954	1.824	1.629	1.407	845	551	287	90
14. Benimaçlet	29.253	1.406	1.522	1.793	2.361	2.507	2.289	2.383	2.538	2.235	2.079	1.672	1.442	1.449	1.227	960	696	403	201	90
15. Rascanya	43.758	1.873	2.124	2.591	3.567	4.058	3.788	3.537	3.151	2.782	2.798	2.583	2.579	2.392	2.139	1.619	1.073	691	314	99
16. Benicalap	38.749	1.772	1.798	2.314	3.517	3.601	3.658	3.333	2.708	2.656	2.648	2.276	1.873	1.877	1.654	1.363	852	539	240	70
17. Pobles del Nord	6.218	249	267	332	517	529	512	428	430	388	407	377	325	339	343	273	241	150	72	39
18. Pobles de l'Oest	12.324	562	645	799	1.033	1.064	1.007	1.006	960	893	753	685	612	674	544	465	300	198	93	31
19. Pobles del Sud	18.923	867	986	1.123	1.660	1.531	1.422	1.444	1.488	1.308	1.309	1.046	936	976	943	806	536	327	156	59

Font: Padró Municipal d'Habitants 1996. Oficina d'Estadística. Ajuntament de València.

3.16. Població segons edat en tres grups i sexe. Barris. 1996*3.16. Población según edad en tres grupos y sexo. Barrios. 1996*

	TOTAL			0 - 15			16 - 64			65 i més		
	Total	Homes	Dones	Total	Homes	Dones	Total	Homes	Dones	Total	Homes	Dones
1. Ciutat Vella												
1. La Seu	2.514	1.112	1.402	263	135	128	1.555	753	802	696	224	472
2. La Xerea	3.861	1.707	2.154	407	202	205	2.422	1.174	1.248	1.032	331	701
3. El Carme	5.401	2.428	2.973	538	289	249	3.405	1.619	1.786	1.458	520	938
4. El Pilar	3.861	1.814	2.047	435	220	215	2.481	1.245	1.236	945	349	596
5. El Mercat	2.858	1.353	1.505	344	198	146	1.754	867	887	760	288	472
6. Sant Francesc	5.532	2.437	3.095	597	310	287	3.517	1.616	1.901	1.418	511	907
2. L'Eixample												
1. Russafa	24.380	10.943	13.437	2.679	1.384	1.295	15.451	7.380	8.071	6.250	2.179	4.071
2. El Pla del Remei	7.700	3.468	4.232	954	475	479	5.053	2.382	2.671	1.693	611	1.082
3. Gran Via	13.002	5.764	7.238	1.567	825	742	8.252	3.872	4.380	3.183	1.067	2.116
3. Extramurs												
1. El Botànic	6.168	2.843	3.325	665	342	323	3.900	1.910	1.990	1.603	591	1.012
2. La Roqueta	4.130	1.786	2.344	393	187	206	2.537	1.177	1.360	1.200	422	778
3. La Petxina	15.391	6.861	8.530	1.937	970	967	10.054	4.678	5.376	3.400	1.213	2.187
4. Arrancapins	23.981	10.927	13.054	3.097	1.620	1.477	15.712	7.402	8.310	5.172	1.905	3.267
4. Campanar												
1. Campanar	13.141	6.324	6.817	2.606	1.349	1.257	9.210	4.438	4.772	1.325	537	788
2. Les Tendetes	5.673	2.655	3.018	829	437	392	3.893	1.841	2.052	951	377	574
3. El Calvari	5.448	2.592	2.856	625	307	318	3.736	1.833	1.903	1.087	452	635
4. Sant Pau	5.958	2.945	3.013	1.165	597	568	4.352	2.160	2.192	441	188	253
5. La Sàidia												
1. Marxalenes	11.782	5.523	6.259	1.693	822	871	8.184	3.932	4.252	1.905	769	1.136
2. Morvedre	9.773	4.391	5.382	1.202	642	560	6.338	2.922	3.416	2.233	827	1.406
3. Trinitat	8.533	3.885	4.648	1.075	526	549	5.747	2.729	3.018	1.711	630	1.081
4. Tormos	7.815	3.810	4.005	1.172	600	572	5.399	2.690	2.709	1.244	520	724
5. Sant Antoni	8.927	4.251	4.676	1.482	770	712	6.175	2.964	3.211	1.270	517	753
6. El Pla del Real												
1. Exposició	7.117	3.286	3.831	1.060	520	540	4.992	2.355	2.637	1.065	411	654
2. Mestalla	13.449	6.332	7.117	2.231	1.136	1.095	9.273	4.414	4.859	1.945	782	1.163
3. Jaume Roig	7.128	3.399	3.729	1.022	542	480	5.080	2.426	2.654	1.026	431	595
4. Ciutat Universitària	2.707	1.272	1.435	394	202	192	1.976	936	1.040	337	134	203
7. L'Olivereta												
1. Nou Moles	26.511	12.419	14.092	3.481	1.778	1.703	18.144	8.703	9.441	4.886	1.938	2.948
2. Soternes	4.701	2.173	2.528	656	308	348	3.314	1.567	1.747	731	298	433
3. Tres Forques	9.342	4.320	5.022	987	498	489	5.979	2.934	3.045	2.376	888	1.488
4. La Font Santa	4.007	1.874	2.133	602	300	302	2.500	1.248	1.252	905	326	579
5. La LLum	4.344	2.141	2.203	892	472	420	3.034	1.488	1.546	418	181	237
8. Patraix												
1. Patraix	23.678	11.160	12.518	3.463	1.776	1.687	16.207	7.788	8.419	4.008	1.596	2.412
2. Sant Isidre	9.199	4.605	4.594	1.938	1.002	936	6.722	3.377	3.345	539	226	313
3. Vara de Quart	11.881	5.796	6.085	2.530	1.314	1.216	8.390	4.083	4.307	961	399	562
4. Safranar	6.962	3.439	3.523	1.527	825	702	4.882	2.383	2.499	553	231	322
5. Favara	2.928	1.431	1.497	451	235	216	2.080	1.039	1.041	397	157	240
9. Jesús												
1. La Raiosa	13.696	6.457	7.239	1.841	939	902	9.443	4.564	4.879	2.412	954	1.458
2. L'Hort de Senabre	16.938	8.280	8.658	3.122	1.630	1.492	11.922	5.885	6.037	1.894	765	1.129
3. La Creu Coberta	6.767	3.273	3.494	1.423	727	696	4.621	2.262	2.359	723	284	439
4. Sant Marcel·lí	10.154	4.991	5.163	1.635	861	774	6.988	3.466	3.522	1.531	664	867
5. Camí Real	2.574	1.269	1.305	464	251	213	1.794	894	900	316	124	192
10. Quatre Carreres												
1. Montolivet	19.537	9.078	10.459	2.534	1.295	1.239	13.159	6.369	6.790	3.844	1.414	2.430
2. En Corts	11.242	5.305	5.937	1.552	789	763	7.669	3.727	3.942	2.021	789	1.232
3. Malilla	16.976	8.215	8.761	3.028	1.545	1.483	12.327	6.013	6.314	1.621	657	964
4. Fonteta de Sant Lluís	3.030	1.503	1.527	481	241	240	2.110	1.083	1.027	439	179	260
5. Na Rovella	10.447	5.218	5.229	1.681	851	830	7.701	3.896	3.805	1.065	471	594
6. La Punta	6.685	3.347	3.338	1.286	662	624	4.588	2.347	2.241	811	338	473

3.16. Població segons edat en tres grups i sexe. Barris. 1996*3.16. Población según edad en tres grupos y sexo. Barrios. 1996**(Continuació)*

	TOTAL			0 - 15			16 - 64			65 i més		
	Total	Homes	Dones	Total	Homes	Dones	Total	Homes	Dones	Total	Homes	Dones
11. Poblat Marítims												
1. El Grau	8.041	3.889	4.152	1.372	686	686	5.510	2.765	2.745	1.159	438	721
2. El Cabanyal- El Canyameler	21.326	9.911	11.415	2.886	1.497	1.389	13.485	6.550	6.935	4.955	1.864	3.091
3. La Malva-rosa	13.492	6.607	6.885	2.502	1.310	1.192	9.119	4.557	4.562	1.871	740	1.131
4. Beteró	8.282	4.009	4.273	1.648	797	851	5.755	2.841	2.914	879	371	508
5. Natzaret	6.466	3.161	3.305	1.090	546	544	4.362	2.204	2.158	1.014	411	603
6. Les Moreres	1.217	611	606	217	109	108	796	421	375	204	81	123
12. Camins Al Grau												
1. Aiora	22.836	10.950	11.886	3.636	1.851	1.785	15.734	7.694	8.040	3.466	1.405	2.061
2. Albors	9.107	4.237	4.870	1.352	688	664	6.296	2.990	3.306	1.459	559	900
3. La Creu del Grau	12.416	5.964	6.452	2.019	1.056	963	8.634	4.220	4.414	1.763	688	1.075
4. Camí Fondo	3.649	1.733	1.916	550	287	263	2.472	1.209	1.263	627	237	390
5. Penya-roja	1.143	560	583	230	121	109	785	387	398	128	52	76
13. Algirós												
1. L'Illa Perduda	9.508	4.627	4.881	1.553	793	760	6.658	3.292	3.366	1.297	542	755
2. Ciutat Jardí	14.597	7.054	7.543	2.692	1.397	1.295	10.679	5.198	5.481	1.226	459	767
3. L'Amistat	7.845	3.736	4.109	1.183	599	584	5.363	2.615	2.748	1.299	522	777
4. La Vega Baixa	6.317	3.041	3.276	1.074	564	510	4.505	2.170	2.335	738	307	431
5. La Carrasca	3.387	1.665	1.722	690	375	315	2.448	1.189	1.259	249	101	148
14. Benimaclet												
1. Benimaclet	24.151	11.617	12.534	4.030	2.108	1.922	16.861	8.192	8.669	3.260	1.317	1.943
2. Camí de Vera	5.102	2.520	2.582	1.140	579	561	3.645	1.802	1.843	317	139	178
15. Rascanya												
1. Orriols	16.638	8.100	8.538	2.540	1.325	1.215	11.383	5.616	5.767	2.715	1.159	1.556
2. Torrefiel	23.403	11.442	11.961	3.805	2.007	1.798	16.607	8.221	8.386	2.991	1.214	1.777
3. Sant LLorenc	3.717	1.820	1.897	881	447	434	2.607	1.270	1.337	229	103	126
16. Benicalap												
1. Benicalap	32.366	15.877	16.489	5.414	2.820	2.594	22.995	11.396	11.599	3.957	1.661	2.296
2. Ciutat Fallera	6.383	3.170	3.213	1.061	564	497	4.561	2.278	2.283	761	328	433
17. Pobles del Nord												
1. Benifaraig	948	454	494	157	82	75	640	309	331	151	63	88
2. Poble Nou	1.502	748	754	258	136	122	1.082	536	546	162	76	86
3. Carpesa	1.329	648	681	207	100	107	896	444	452	226	104	122
4. Cases de Bàrcena	460	232	228	52	25	27	323	174	149	85	33	52
5. Mauella	73	37	36	3	1	2	38	24	14	32	12	20
6. Massarrojos	1.139	474	665	153	71	82	689	326	363	297	77	220
7. Borbotó	767	374	393	120	59	61	482	246	236	165	69	96
18. Pobles de l'Oest												
1. Benimàmet	11.776	5.711	6.065	2.053	1.029	1.024	8.126	4.039	4.087	1.597	643	954
2. Beniferri	548	272	276	147	68	79	367	190	177	34	14	20
19. Pobles del Sud												
1. El Forn d'Alcedo	1.303	650	653	202	109	93	868	429	439	233	112	121
2. El Castellar- L'Oliverar	6.979	3.424	3.555	1.153	581	572	4.669	2.333	2.336	1.157	510	647
3. Pinedo	2.450	1.227	1.223	467	262	205	1.679	830	849	304	135	169
4. El Saler	1.005	515	490	178	102	76	723	371	352	104	42	62
5. El Palmar	895	426	469	134	57	77	589	297	292	172	72	100
6. El Perellonet	865	422	443	192	95	97	589	285	304	84	42	42
7. La Torre	5.186	2.515	2.671	910	466	444	3.559	1.766	1.793	717	283	434
8. Faitanar	240	118	122	26	12	14	158	85	73	56	21	35

Font: Padrons Municipals d'Habitants. Oficina d'Estadística. Ajuntament de València.

3.19. Indicadors de nivell d'instrucció, població de 10 i més anys segons sexe. Barris. Percentatges 1996*3.19. Indicadores de nivel de instrucción, población de 10 y más años según sexo. Barrios. Porcentajes 1996*

	Total	Analfabets		>17 anys amb Primaria o menys			>24 anys amb Estudis Superiors		
		Homes	Dones	Total	Homes	Dones	Total	Homes	Dones
1. Ciutat Vella									
1. La Seu	1,8%	1,1%	2,3%	27,1%	17,4%	34,5%	38,2%	48,2%	31,1%
2. La Xerea	0,7%	0,7%	0,8%	22,9%	12,7%	30,6%	41,2%	55,3%	31,0%
3. El Carme	2,7%	1,2%	3,9%	36,2%	29,1%	41,9%	24,4%	28,3%	21,6%
4. El Pilar	3,9%	2,7%	4,9%	43,6%	36,8%	49,5%	20,3%	25,3%	16,1%
5. El Mercat	1,0%	0,7%	1,3%	28,6%	21,2%	34,9%	27,4%	34,7%	21,5%
6. Sant Francesc	0,5%	0,4%	0,6%	13,2%	6,8%	18,0%	48,2%	62,9%	37,2%
2. L'Eixample									
1. Russafa	1,9%	1,2%	2,4%	28,6%	20,3%	35,2%	29,2%	35,9%	24,2%
2. El Pla del Remei	0,6%	0,3%	0,8%	11,6%	5,0%	16,9%	52,1%	68,0%	40,0%
3. Gran Via	0,7%	0,5%	0,8%	16,3%	7,1%	23,3%	46,0%	60,1%	36,0%
3. Extramurs									
1. El Botànic	1,7%	1,3%	2,1%	27,9%	21,6%	33,1%	30,0%	37,6%	23,9%
2. La Roqueta	1,2%	0,9%	1,5%	26,0%	16,5%	33,1%	31,4%	39,5%	25,6%
3. La Petxina	0,8%	0,5%	1,1%	21,5%	14,8%	26,8%	32,9%	38,7%	28,6%
4. Arrancapins	0,7%	0,6%	0,8%	20,1%	12,7%	25,9%	35,3%	43,0%	29,4%
4. Campanar									
1. Campanar	1,6%	1,1%	2,1%	23,6%	20,2%	26,6%	24,8%	28,4%	21,7%
2. Les Tendetes	2,3%	1,1%	3,3%	34,1%	28,2%	39,1%	19,8%	23,1%	17,0%
3. El Calvari	4,9%	2,0%	7,4%	48,5%	43,3%	53,2%	6,4%	7,3%	5,6%
4. Sant Pau	1,3%	0,7%	1,8%	24,4%	20,5%	28,1%	26,0%	29,2%	23,1%
5. La Saïdia									
1. Marxalenes	4,3%	2,7%	5,8%	39,7%	34,6%	44,1%	14,5%	16,0%	13,2%
2. Morvedre	1,4%	0,9%	1,8%	37,7%	31,4%	42,5%	18,1%	20,5%	16,3%
3. Trinitat	2,5%	1,6%	3,2%	31,0%	24,9%	36,0%	22,6%	25,5%	20,4%
4. Tormos	2,2%	1,1%	3,2%	42,5%	38,8%	45,8%	11,8%	12,3%	11,2%
5. Sant Antoni	1,3%	0,6%	2,0%	32,1%	26,3%	37,2%	21,5%	25,4%	18,3%
6. El Pla del Real									
1. Exposició	0,7%	0,5%	0,8%	12,2%	7,3%	16,3%	52,6%	64,9%	42,7%
2. Mestalla	0,9%	0,5%	1,2%	20,4%	14,4%	25,3%	38,9%	46,3%	32,7%
3. Jaume Roig	0,5%	0,3%	0,7%	10,4%	6,1%	14,2%	58,4%	70,7%	48,0%
4. Ciutat Universitària	0,4%	0,5%	0,2%	6,5%	3,8%	8,7%	53,7%	68,1%	41,8%
7. L'Olivereta									
1. Nou Moles	1,7%	0,9%	2,4%	38,4%	32,9%	43,0%	15,5%	17,2%	14,0%
2. Soternes	1,9%	1,2%	2,5%	38,9%	33,6%	43,4%	10,9%	12,0%	9,9%
3. Tres Forques	4,1%	2,1%	5,8%	54,6%	49,5%	59,0%	7,9%	8,5%	7,4%
4. La Font Santa	6,1%	2,6%	9,1%	63,1%	56,8%	68,6%	3,5%	3,7%	3,4%
5. La LLum	2,9%	1,8%	4,0%	35,5%	31,9%	38,7%	13,9%	15,4%	12,5%
8. Patraix									
1. Patraix	1,0%	0,5%	1,5%	34,0%	27,9%	39,3%	18,9%	21,0%	17,0%
2. Sant Isidre	1,8%	1,1%	2,5%	33,2%	30,5%	35,8%	10,2%	10,0%	10,4%
3. Vara de Quart	1,2%	0,6%	1,7%	29,1%	25,7%	32,1%	16,3%	17,8%	15,0%
4. Safranar	1,2%	0,5%	1,8%	22,7%	20,4%	24,9%	14,3%	15,6%	13,1%
5. Favara	3,0%	2,9%	3,1%	44,7%	40,3%	48,7%	9,8%	10,6%	9,1%
9. Jesús									
1. La Raiosa	2,1%	1,4%	2,7%	38,8%	33,0%	43,8%	18,2%	21,2%	15,7%
2. L'Hort de Senabre	3,0%	1,7%	4,2%	44,3%	40,6%	47,8%	9,2%	10,3%	8,2%
3. La Creu Coberta	1,6%	0,5%	2,6%	37,7%	33,0%	42,0%	12,8%	14,4%	11,3%
4. Sant Marcel·lí	2,8%	1,5%	4,1%	47,9%	43,6%	51,9%	5,4%	6,1%	4,8%
5. Camí Real	2,9%	1,7%	4,1%	55,3%	49,9%	60,2%	3,8%	4,7%	2,9%
10. Quatre Carreres									
1. Montolivet	1,9%	1,0%	2,7%	30,9%	24,4%	36,4%	18,6%	22,6%	15,4%
2. En Corts	1,5%	1,0%	2,0%	39,9%	34,3%	44,7%	12,0%	13,7%	10,6%
3. Malilla	1,4%	0,8%	2,0%	27,1%	23,0%	30,9%	13,5%	15,1%	12,0%
4. Fonteta de Sant Lluís	3,7%	2,9%	4,5%	55,1%	53,0%	57,2%	3,8%	4,1%	3,5%
5. Na Rovella	6,3%	4,2%	8,4%	54,4%	50,9%	57,8%	4,8%	5,3%	4,4%
6. La Punta	2,0%	1,2%	2,8%	38,1%	34,1%	41,9%	13,5%	14,1%	13,0%

3.19. Indicadors de nivell d'instrucció, població de 10 i més anys segons sexe. Barris. Percentatges 1996

3.19. Indicadores de nivel de instrucción, población de 10 y más años según sexo. Barrios. Porcentajes 1996 (Continuació)

	Total	Analfabets		>17 anys amb Primaria o menys			>24 anys amb Estudis Superiors		
		Homes	Dones	Total	Homes	Dones	Total	Homes	Dones
11. Poblat Marítims									
1. El Grau	2,8%	1,3%	4,3%	43,5%	37,1%	49,4%	10,2%	12,1%	8,6%
2. Cabanyal- Canyamellar	4,1%	2,2%	5,8%	52,6%	45,9%	58,1%	7,4%	8,8%	6,3%
3. La Malva-rosa	5,2%	3,0%	7,4%	50,1%	45,8%	54,1%	5,6%	6,1%	5,1%
4. Beteró	3,3%	1,4%	5,2%	35,1%	30,9%	39,0%	17,2%	18,8%	15,8%
5. Natzaret	7,3%	4,1%	10,3%	61,6%	58,5%	64,5%	2,6%	2,9%	2,5%
6. Les Moreres	9,4%	6,1%	12,7%	67,8%	65,6%	70,0%	3,4%	2,8%	4,0%
12. Camins Al Grau									
1. Aiora	2,2%	1,2%	3,1%	43,8%	39,1%	48,1%	10,8%	12,5%	9,4%
2. Albors	2,2%	1,2%	3,0%	31,4%	26,3%	35,6%	20,3%	22,5%	18,6%
3. La Creu del Grau	2,7%	1,7%	3,6%	43,0%	38,6%	46,9%	8,9%	9,5%	8,5%
4. Camí Fondo	2,5%	1,3%	3,5%	33,0%	27,4%	37,9%	18,6%	22,4%	15,4%
5. Penya-roja	2,1%	1,7%	2,5%	24,9%	19,3%	30,0%	35,3%	41,7%	29,9%
13. Algirós									
1. L'Illa Perduda	2,7%	1,3%	4,0%	43,8%	39,5%	47,8%	11,7%	13,0%	10,6%
2. Ciutat Jardí	1,3%	0,9%	1,6%	20,9%	17,0%	24,4%	32,4%	36,4%	28,9%
3. L'Amistat	3,6%	2,3%	4,8%	37,8%	33,2%	41,8%	20,8%	24,5%	17,7%
4. La Vega Baixa	0,5%	0,2%	0,8%	16,8%	10,9%	22,0%	45,2%	52,5%	38,8%
5. La Carrasca	0,6%	0,3%	0,8%	14,8%	11,7%	17,7%	49,8%	55,5%	44,7%
14. Benimaclet									
1. Benimaclet	2,5%	1,2%	3,6%	35,9%	31,3%	40,0%	23,0%	25,5%	20,9%
2. Camí de Vera	0,9%	0,5%	1,3%	27,8%	25,2%	30,2%	23,0%	25,5%	20,6%
15. Rascanya									
1. Orriols	5,3%	3,4%	7,0%	50,9%	47,0%	54,4%	6,3%	6,6%	6,0%
2. Torrefiel	2,8%	1,4%	4,1%	47,5%	43,6%	51,1%	8,1%	8,5%	7,8%
3. Sant LLorenc	1,4%	0,8%	2,0%	19,4%	15,4%	23,2%	25,9%	28,1%	23,9%
16. Benicalap									
1. Benicalap	3,8%	2,3%	5,3%	50,1%	46,9%	53,1%	7,8%	8,4%	7,2%
2. Ciutat Fallera	5,7%	3,9%	7,5%	56,9%	54,4%	59,3%	4,5%	4,7%	4,3%
17. Pobles del Nord									
1. Benifaraig	1,5%	1,2%	1,7%	48,5%	45,3%	51,3%	7,1%	6,1%	7,9%
2. Poble Nou	5,9%	4,0%	7,7%	52,6%	51,6%	53,6%	5,4%	5,7%	5,2%
3. Carpesa	3,0%	1,5%	4,4%	56,0%	55,7%	56,4%	9,2%	9,6%	8,8%
4. Cases de Bàrcena	4,4%	1,4%	7,6%	50,5%	44,2%	56,9%	5,5%	7,3%	3,7%
5. Mauella	5,7%	5,6%	5,9%	78,3%	66,7%	90,9%	3,3%	6,5%	0,0%
6. Massarrojos	1,1%	0,5%	1,6%	49,3%	43,1%	53,5%	15,8%	18,9%	13,8%
7. Borbotó	4,4%	1,8%	6,8%	63,2%	63,0%	63,4%	5,9%	5,8%	6,0%
18. Pobles de l'Oest									
1. Benimàmet	4,9%	2,7%	6,9%	49,9%	46,8%	52,8%	6,0%	6,1%	5,9%
2. Beniferri	2,2%	2,2%	2,2%	45,8%	42,2%	49,5%	11,4%	9,9%	12,9%
19. Pobles del Sud									
1. El Forn d'Alcedo	5,1%	2,7%	7,5%	52,7%	49,8%	55,6%	3,9%	3,7%	4,0%
2. El Castellar- L'Oliverar	4,8%	3,1%	6,5%	59,0%	56,9%	61,0%	4,5%	4,9%	4,1%
3. Pinedo	3,5%	2,4%	4,6%	42,2%	39,8%	44,4%	5,9%	6,2%	5,6%
4. El Saler	2,2%	1,5%	2,9%	30,2%	25,9%	34,4%	26,0%	27,5%	24,6%
5. El Palmar	2,5%	1,3%	3,5%	56,3%	51,7%	60,6%	2,8%	3,3%	2,4%
6. El Perellonet	2,0%	0,5%	3,3%	40,4%	40,4%	40,4%	19,3%	20,9%	17,6%
7. La Torre	3,8%	2,0%	5,4%	54,4%	51,3%	57,2%	5,0%	4,9%	5,0%
8. Faitanar	10,1%	8,0%	12,1%	72,9%	70,3%	75,5%	7,2%	8,0%	6,5%

Font: Padrons Municipals d'Habitants. Oficina d'Estadística. Ajuntament de València.

3.20. Població de tres i més anys segons el coneixement del valencià. Districtes. 1996

3.20. Población de tres y más años según el conocimiento del valenciano. Distritos. 1996

	Total	No l'entén	L'entén, no parla	L'entén, llig, no parla	El parla	Parla i llig	Parla, llig i escriu
València	728.719	62.749	244.989	84.811	95.077	107.811	133.282
1. Ciutat Vella	23.599	1.935	6.253	3.054	4.240	4.346	3.771
2. L'Eixample	44.179	3.719	12.287	5.880	6.665	7.748	7.880
3. Extramurs	48.738	3.550	12.010	7.379	5.801	10.957	9.041
4. Campanar	29.602	2.286	9.656	3.238	2.650	4.696	7.076
5. La Saïdia	45.800	3.542	15.578	5.246	5.099	6.922	9.413
6. El Pla del Real	29.677	3.041	8.533	4.997	2.337	5.146	5.623
7. L'Olivereta	47.827	5.045	17.794	6.042	4.959	6.565	7.422
8. Patraix	53.123	4.155	19.269	6.677	5.864	6.682	10.476
9. Jesús	48.815	4.373	16.413	6.727	6.254	5.984	9.064
10. Quatre Carreres	66.304	5.371	22.793	8.301	9.855	8.837	11.147
11. Pobles Marítims	57.277	4.166	16.433	3.488	12.338	10.153	10.699
12. Camins al Grau	47.873	4.557	17.573	5.997	5.571	6.258	7.917
13. Algirós	40.525	3.571	14.418	4.277	6.018	5.107	7.134
14. Benimaclet	28.454	1.963	10.375	3.108	3.195	3.725	6.088
15. Rascanya	42.710	3.769	18.844	4.389	4.334	4.694	6.680
16. Benicalap	37.711	5.649	17.381	3.346	3.332	2.491	5.512
17. Pobles del Nord	6.092	251	1.144	205	1.324	1.342	1.826
18. Pobles de l'Oest	11.998	967	4.847	1.386	1.388	1.438	1.972
19. Pobles del Sud	18.415	839	3.388	1.074	3.853	4.720	4.541

Font: Padrans Municipals d'Habitants. Oficina d'Estadística. Ajuntament de València.

3.21. Població de 3 i més anys segons el coneixement del valencià i edat. 1996

3.21. Población de 3 y más años según el conocimiento del valenciano y edad. 1996

	Total	No l'entén	L'entén, no parla	L'entén, llig, no parla	El parla	Parla i llig	Parla, llig i escriu
València	728.719	62.749	244.989	84.811	95.077	107.811	133.282
De 3 a 15 anys	98.019	17.639	27.758	11.573	7.850	6.270	26.929
De 16 a 19 anys	48.067	1.322	9.921	6.597	4.028	3.934	22.265
De 20 a 29 anys	126.764	5.827	39.004	19.125	11.475	14.497	36.836
De 30 a 39 anys	113.907	7.370	45.917	16.131	11.986	17.152	15.351
De 40 a 49 anys	97.620	6.193	37.851	12.099	11.951	17.282	12.244
De 50 a 59 anys	83.523	5.726	30.954	7.951	13.138	17.271	8.483
De 60 a 69 anys	79.369	7.224	27.772	6.200	15.376	16.831	5.966
De 70 a 79 anys	55.981	6.999	18.239	3.698	12.593	10.734	3.718
De 80 a 89 anys	22.712	3.861	6.798	1.295	5.922	3.487	1.349
De 90 i més anys	2.757	588	775	142	758	353	141

Font: Padrans Municipals d'Habitants. Oficina d'Estadística. Ajuntament de València.

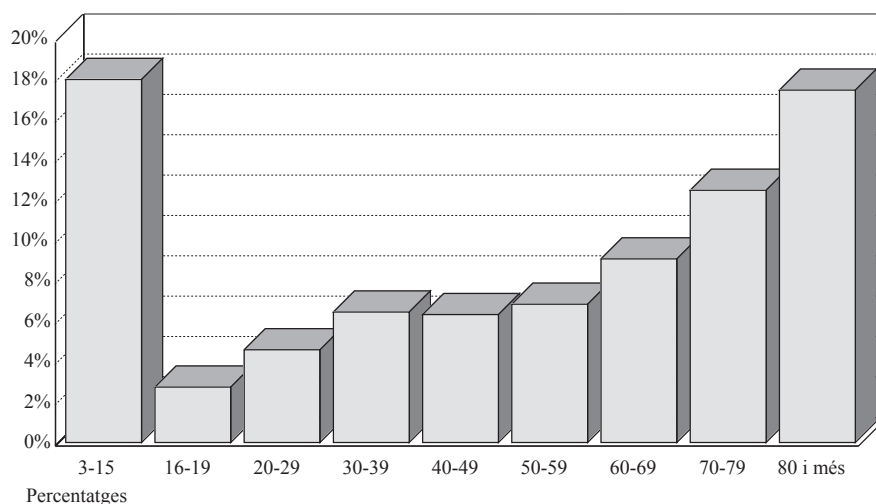
POBLACIÓ QUE NO ENTÉN VALENCIÀ SEGONS EDAT

3.22. Població estrangera segons nacionalitat, per Continents. Districtes. 1996*3.22. Población extranjera según nacionalidad, por Continente. Distritos. 1996*

	Total	Unió Europea	Resta de Europa	Àfrica	Amèrica del Nord
València	6.821	2.215	413	1.325	273
1. Ciutat Vella	292	116	11	66	15
2. L'Eixample	539	222	6	95	28
3. Extramurs	437	158	19	53	24
4. Campanar	301	73	12	72	29
5. La Saïdia	370	97	16	54	13
6. El Pla del Real	338	156	27	18	18
7. L'Olivereta	358	110	28	104	22
8. Patraix	890	140	163	245	14
9. Jesús	323	91	12	89	14
10. Quatre Carreres	568	188	21	157	11
11. Poblat Marítims	364	182	16	36	7
12. Camins al Grau	564	176	16	88	22
13. Algirós	408	142	15	26	20
14. Benimaclet	315	106	11	49	11
15. Rascanya	318	75	27	105	11
16. Benicalap	240	58	7	52	7
17. Pobles del Nord	28	17	1	4	0
18. Pobles de l'Oest	65	32	4	5	3
19. Pobles del Sud	103	76	1	7	4

	Amèrica Central	Amèrica del Sud	Àsia	Oceania	Apàtrides
València	366	1.256	956	10	7
1. Ciutat Vella	16	55	12	0	1
2. L'Eixample	22	104	61	1	0
3. Extramurs	26	89	68	0	0
4. Campanar	15	73	27	0	0
5. La Saïdia	27	121	42	0	0
6. El Pla del Real	16	45	56	1	1
7. L'Olivereta	12	49	33	0	0
8. Patraix	48	105	172	1	2
9. Jesús	22	62	32	1	0
10. Quatre Carreres	26	114	49	2	0
11. Poblat Marítims	26	67	30	0	0
12. Camins al Grau	9	96	157	0	0
13. Algirós	21	92	91	1	0
14. Benimaclet	8	71	56	0	3
15. Rascanya	26	40	33	1	0
16. Benicalap	31	48	36	1	0
17. Pobles del Nord	0	5	1	0	0
18. Pobles de l'Oest	11	10	0	0	0
19. Pobles del Sud	4	10	0	1	0

Font: Padrons Municipals d'Habitants. Oficina d'Estadística. Ajuntament de València.

4. ESTRUCTURA DELS FULLS FAMILIARS. PADRÓ. 1996*4. ESTRUCTURA DE LAS HOJAS FAMILIARES. PADRÓN. 1996***4.1. Fulls familiars segons grandària. Districtes. 1996***4.1. Hojas familiares según tamaño. Distritos. 1996*

	Total	1 Persona	2 Persones	3 Persones	4 Persones	5 Persones	6 Persones	7 Persones	8 Persones	9 i més
València	259.099	50.243	65.931	55.171	57.121	21.387	6.398	1.805	572	471
1. Ciutat Vella	9.405	3.036	2.567	1.491	1.270	668	235	70	30	38
2. L'Eixample	17.097	4.805	4.548	3.007	2.765	1.304	438	138	56	36
3. Extramurs	18.546	4.686	4.970	3.570	3.337	1.405	400	118	37	23
4. Campanar	9.983	1.674	2.288	2.121	2.592	891	292	86	28	11
5. La Saïdia	16.488	3.425	4.351	3.446	3.416	1.296	382	101	43	28
6. El Pla del Real	9.844	1.798	2.229	1.874	2.230	1.107	406	122	46	32
7. L'Olivereta	17.522	3.572	4.787	3.837	3.439	1.333	379	120	34	21
8. Patraix	18.217	2.807	4.485	4.148	4.726	1.502	420	91	17	21
9. Jesús	17.201	2.862	4.325	3.925	4.222	1.406	353	79	20	9
10. Quatre Carreres	22.871	3.945	5.730	5.020	5.194	1.980	637	213	72	80
11. Poblat Marítims	20.552	3.945	5.469	4.500	4.364	1.527	477	154	42	74
12. Camins al Grau	17.327	3.271	4.544	3.879	3.809	1.328	353	106	18	19
13. Algirós	13.906	2.314	3.187	3.092	3.594	1.239	338	90	31	21
14. Benimaclet	9.982	1.829	2.300	2.311	2.391	835	235	60	12	9
15. Rascanya	14.746	2.373	3.728	3.340	3.489	1.312	364	90	28	22
16. Benicalap	13.074	2.035	3.406	2.792	3.264	1.153	326	61	27	10
17. Pobles del Nord	2.029	333	493	441	475	201	64	13	4	5
18. Pobles de l'Oest	4.065	608	992	929	1.045	330	117	31	7	6
19. Pobles del Sud	6.244	925	1.532	1.448	1.499	570	182	62	20	6

Font: Padrans Municipals d'Habitants. Oficina d'Estadística. Ajuntament de València.

4.2. Fulls familiars segons composició. Districtes. 1996*4.2. Hojas familiares según composición. Distritos. 1996*

	Només de 0-24 anys	Només de 65 i més	Només de 80 i més	Cap menor	1 menor	2 menors	3 menors	4 menors	5 menors	6 i més
València	2.599	46.581	8.731	170.525	48.216	33.378	5.629	867	272	212
1. Ciutat Vella	68	2.575	642	7.529	1.019	645	146	37	13	16
2. L'Eixample	122	4.618	1.247	13.256	2.063	1.355	340	51	25	7
3. Extramurs	125	4.579	1.059	13.875	2.585	1.701	316	50	11	8
4. Campanar	98	1.402	232	5.996	2.089	1.596	243	38	11	10
5. La Saïdia	155	3.228	548	11.363	2.855	1.865	311	43	30	21
6. El Pla del Real	96	1.576	313	6.519	1.618	1.280	333	65	15	14
7. L'Olivereta	173	3.629	613	12.342	2.929	1.892	285	51	13	10
8. Patraix	161	2.399	378	10.600	4.148	2.962	434	53	13	7
9. Jesús	176	2.710	443	10.549	3.709	2.504	387	42	6	4
10. Quatre Carreres	208	3.687	658	14.771	4.477	2.966	515	88	34	20
11. Poblat Marítims	240	4.141	698	13.405	3.808	2.687	487	82	43	40
12. Camins al Grau	198	2.935	493	11.253	3.428	2.222	352	53	11	8
13. Algirós	160	1.652	254	8.312	3.050	2.169	311	47	11	6
14. Benimaclet	140	1.372	228	6.094	2.100	1.498	233	39	7	11
15. Rascanya	171	2.239	341	9.252	2.984	2.088	341	53	13	15
16. Benicalap	198	1.789	278	7.952	2.732	2.058	288	38	4	2
17. Pobles del Nord	17	363	62	1.319	379	270	52	4	1	4
18. Pobles de l'Oest	49	655	104	2.414	869	659	100	14	5	4
19. Pobles del Sud	44	1.032	140	3.724	1.374	961	155	19	6	5

Font: Padrans Municipals d'Habitants. Oficina d'Estadística. Ajuntament de València.

4.3. Fulls familiars segons grandària. Barris. 1996*4.3. Hojas familiares según tamaño. Barrios. 1996*

	Total	1 Persona	2 Persones	3 Persones	4 Persones	5 Persones	6 Persones	7 i més
1. Ciutat Vella								
1. La Seu	1.040	391	282	146	117	75	17	12
2. La Xerea	1.400	437	352	213	199	117	57	25
3. El Carme	2.278	778	664	363	293	118	42	20
4. El Pilar	1.498	491	418	220	194	109	37	29
5. El Mercat	1.135	365	322	187	157	63	20	21
6. Sant Francesc	2.054	574	529	362	310	186	62	31
2. L'Eixample								
1. Russafa	9.788	2.966	2.725	1.747	1.482	589	195	84
2.El Pla del Remei	2.592	599	622	443	473	293	104	58
3. Gran Via	4.717	1.240	1.201	817	810	422	139	88
3. Extramurs								
1. El Botànic	2.413	703	681	427	381	142	51	28
2. La Roqueta	1.738	602	449	309	236	107	26	9
3. La Petxina	5.632	1.312	1.548	1.117	1.029	451	115	60
4. Arrancapins	8.763	2.069	2.292	1.717	1.691	705	208	81
4. Campanar								
1. Campanar	4.162	613	837	905	1.241	381	125	60
2. Les Tendetes	1.998	417	493	425	418	169	58	18
3. El Calvari	2.026	425	608	437	361	137	43	15
4. Sant Pau	1.797	219	350	354	572	204	66	32
5. La Saïdia								
1. Marxalenes	4.108	780	1.067	879	899	343	94	46
2. Morvedre	3.472	811	963	698	668	233	70	29
3. Trinitat	3.091	723	810	605	582	264	70	37
4. Tormos	2.812	574	779	635	547	182	69	26
5. Sant Antoni	3.005	537	732	629	720	274	79	34
6. El Pla del Real								
1. Exposició	2.178	383	430	388	517	295	103	62
2. Mestalla	4.689	970	1.176	932	1.030	381	136	64
3. Jaume Roig	2.135	302	443	401	492	310	133	54
4. Ciutat Universitària	842	143	180	153	191	121	34	20
7. L'Olivereta								
1. Nou Moles	9.682	1.991	2.672	2.181	1.904	682	189	63
2. Soternes	1.652	316	428	380	335	147	33	13
3. Tres Forques	3.373	765	995	648	562	267	78	58
4. La Font Santa	1.417	311	391	282	248	112	46	27
5. La LLum	1.398	189	301	346	390	125	33	14
8. Patraix								
1. Patraix	8.320	1.652	2.252	1.816	1.758	595	182	65
2. Sant Isidre	2.992	358	754	688	820	278	68	26
3. Vara de Quart	3.703	374	753	913	1.200	351	93	19
4. Safranar	2.170	228	441	525	696	211	56	13
5. Favara	1.032	195	285	206	252	67	21	6
9. Jesús								
1. La Raiosa	4.961	1.003	1.394	1.065	983	375	104	37
2. L'Hort de Senabre	5.622	796	1.299	1.397	1.493	491	113	33
3. La Creu Coberta	2.271	337	533	537	633	179	42	10
4. Sant Marcel·lí	3.459	566	890	724	889	292	75	23
5. Camí Real	888	160	209	202	224	69	19	5
10. Quatre Carreres								
1. Montolivet	7.079	1.520	1.918	1.486	1.398	529	154	74
2. En Corts	4.099	877	1.141	861	812	278	90	40
3. Malilla	5.519	708	1.312	1.275	1.525	537	122	40
4. Fonteta de Sant Lluís	997	152	233	238	253	90	26	5
5. Na Rovella	2.925	353	572	604	641	381	184	190
6. La Punta	2.252	335	554	556	565	165	61	16

4.3. Fulls familiars segons grandària. Barris. 1996*4.3. Hojas familiares según tamaño. Barrios. 1996**(Continuació)*

	Total	1 Persona	2 Persones	3 Persones	4 Persones	5 Persones	6 Persones	7 i més
11. Poblats Marítics								
1. El Grau	2.836	574	725	619	610	216	56	36
2. Cabanyal- Canyamelar	7.977	1.862	2.366	1.652	1.343	495	166	93
3. La Malva-rosa	4.467	725	1.075	982	1.142	356	122	65
4. Beteró	2.704	369	625	683	711	224	56	36
5. Nazaret	2.174	354	582	480	470	194	60	34
6. Les Moreres	394	61	96	84	88	42	17	6
12. Camins Al Grau								
1. Aiora	8.042	1.438	2.135	1.870	1.768	617	169	45
2. Albors	3.197	643	846	644	714	247	68	35
3. La Creu del Grau	4.380	827	1.144	981	964	337	87	40
4. Camí Fondo	1.335	300	334	306	262	100	19	14
5. Penya-roja	373	63	85	78	101	27	10	9
13. Algirós								
1. L'Illa Perduda	3.151	468	747	735	816	277	83	25
2. Ciutat Jardí	4.797	759	1.018	1.069	1.370	433	109	39
3. L'Amistat	2.759	551	714	593	580	225	60	36
4. La Vega Baixa	2.045	315	454	447	532	206	60	31
5. La Carrasca	1.154	221	254	248	296	98	26	11
14. Benimaclet								
1. Benimaclet	8.377	1.635	2.008	1.896	1.885	688	195	70
2. Camí de Vera	1.605	194	292	415	506	147	40	11
15. Rascanya								
1. Orriols	5.778	1.029	1.618	1.270	1.189	460	148	64
2. Torrefiel	7.752	1.155	1.869	1.780	1.934	764	183	67
3. Sant LLorenç	1.216	189	241	290	366	88	33	9
16. Benicalap								
1. Benicalap	10.937	1.699	2.856	2.340	2.755	941	265	81
2. Ciutat Fallera	2.137	336	550	452	509	212	61	17
17. Pobles del Nord								
1. Benifaraig	322	50	79	80	80	20	11	2
2. Poble Nou	493	75	126	105	120	45	17	5
3. Carpesa	429	59	104	99	103	46	11	7
4. Cases de Bàrcena	153	23	39	37	32	14	6	2
5. Mauella	31	9	11	6	2	2	1	0
6. Massarrojos	344	69	72	72	71	45	11	4
7. Borbotó	257	48	62	42	67	29	7	2
18. Pobles de l'Oest								
1. Benimàmet	3.883	575	961	884	990	318	113	42
2. Beniferri	182	33	31	45	55	12	4	2
19. Pobles del Sud								
1. El Forn d'Alcedo	445	60	135	92	108	39	7	4
2. El Castellar- L'Oliverar	2.279	300	585	548	520	217	75	34
3. Pinedo	800	85	197	214	221	60	17	6
4. El Saler	368	100	75	79	72	29	8	5
5. El Palmar	278	44	58	56	60	41	16	3
6. El Perellonet	284	59	52	64	68	27	3	11
7. La Torre	1.703	255	403	379	440	151	55	20
8. Faitanar	87	22	27	16	10	6	1	5

Font: Padrons Municipals d'Habitants. Oficina d'Estadística. Ajuntament de València.

5. MOVIMENT NATURAL I MIGRATORI**5. MOVIMIENTO NATURAL Y MIGRATORIO****5.1. Naixements i defuncions segons sexe. Creixement vegetatiu. 1985-1995****5.1. Nacimientos y defunciones según sexo. Crecimiento vegetativo. 1985-1995**

	Naixements			Defuncions			Creixement Vegetatiu
	Homes	Dones	Total	Homes	Dones	Total	
1985	4.347	3.960	8.307	3.532	3.209	6.741	1.566
1986	4.150	3.779	7.929	3.412	3.264	6.676	1.253
1987	4.162	3.599	7.761	3.330	3.155	6.485	1.276
1988	4.007	3.416	7.423	3.544	3.217	6.761	662
1989	3.755	3.566	7.321	3.660	3.422	7.082	239
1990	3.715	3.585	7.300	3.540	3.279	6.819	481
1991	3.708	3.369	7.077	3.712	3.363	7.075	2
1992	3.797	3.519	7.316	3.729	3.322	7.051	265
1993	3.698	3.351	7.049	3.643	3.347	6.990	59
1994	3.541	3.229	6.770	3.640	3.352	6.992	-222
1995	3.331	3.268	6.599	3.524	3.310	6.834	-235

Font: Moviment Natural de la Població Espanyola. Institut Nacional d'Estadística.

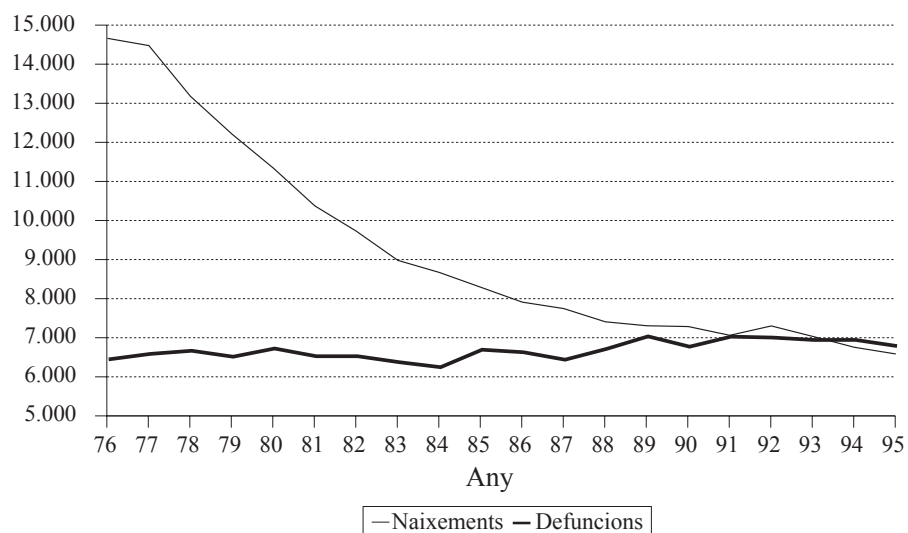
NAIXEMENTS I DEFUNCIONS**5.2. Naixements segons edat de la mare. 1985-1995****5.2. Nacimientos según edad de la madre. 1985-1995**

	< 15	15-19	20-24	25-29	30-34	35-39	40-44	45-49	> 49	Total
1985	3	353	1.725	3.217	1.995	796	194	22	2	8.307
1986	1	291	1.418	3.297	1.991	732	189	8	2	7.929
1987	1	279	1.325	3.222	1.967	747	204	14	2	7.761
1988	7	239	1.231	3.141	1.966	701	131	7	0	7.423
1989	2	220	1.134	2.963	2.171	681	143	5	2	7.321
1990	3	189	1.066	2.892	2.298	691	153	8	0	7.300
1991	4	175	926	2.809	2.331	695	126	8	3	7.077
1992	2	167	798	2.878	2.606	730	127	8	0	7.316
1993	1	118	716	2.586	2.627	811	144	9	1	7.013
1994	1	118	619	2.453	2.585	866	117	8	3	6.770
1995	1	129	518	2.154	2.721	934	136	6	-	6.599

Font: Moviment Natural de la Població Espanyola. Institut Nacional d'Estadística.

5.3. Naixements segons edat dels pares. 1995*5.3. Nacimientos según edad de los padres. 1995*

	Anys Pare									Total
	< 20 anys	20-24	25-29	30-34	35-39	40-44	45-49	50 i més	N/C	
Anys Mare	37	250	1.421	2.759	1.449	393	122	47	121	6.599
< 15 anys	-	-	-	-	-	-	-	-	1	1
15-19	27	50	17	5	8	1	-	-	-	21
20-24	9	143	219	93	18	4	4	1	27	518
25-29	1	45	918	930	179	37	13	5	26	2.154
30-34	-	9	237	1.560	740	114	25	14	22	2.721
35-39	-	2	26	164	473	189	49	15	24	942
40-44	-	1	3	6	29	48	30	11	8	136
45 i més	-	-	1	1	2	-	1	1	-	6
Total	37	250	1.421	2.759	1.449	393	122	47	121	6.599

Font: Moviment Natural de la Població Espanyola. Institut Nacional d'Estadística.

5.4. Naixements per mesos. 1991 - 1995*5.4. Nacimientos por meses. 1991 - 1995*

	Gener	Febrer	Març	Abril	Maig	Juny	Juliol	Agost	Setembre	Octubre	Novembre	Desembre	Total
1991	558	605	586	583	533	546	588	594	651	599	631	603	7.077
1992	635	582	577	639	591	553	629	586	621	672	583	648	7.316
1993	644	519	672	534	562	588	618	577	559	574	563	639	7.049
1994	561	555	607	562	577	535	585	516	562	579	585	546	6.770
1995	538	491	565	536	541	518	542	558	603	585	545	577	6.599

Font: Moviment Natural de la Població Espanyola. Institut Nacional d'Estadística.

5.5. Naixements segons estat civil de la mare i sexe. 1991 - 1995*5.5. Nacimientos según estado civil de la madre y sexo. 1991 - 1995*

	Total			Casada			No casada		
	Total	Homes	Dones	Total	Homes	Dones	Total	Homes	Dones
1991	7.077	3.708	3.369	6.357	3.333	3.024	720	375	345
1992	7.316	3.797	3.519	6.590	3.418	3.172	726	379	347
1993	7.049	3.698	3.351	6.268	3.260	3.008	781	438	343
1994	6.770	3.541	3.229	6.004	3.143	2.861	766	398	368
1995	6.599	3.331	3.268	5.827	2.939	2.888	772	392	380

Font: Moviment Natural de la Població Espanyola. Institut Nacional d'Estadística.

5.6. Naixements segons l'ordre. 1991 - 1995*5.6. Nacimientos según el orden. 1991 - 1995*

	Tots	Primer	Segon	Tercer	Quart	Cinqué	Sisé i més
1991	7.077	3.658	2.519	595	188	56	61
1992	7.316	3.827	2.595	653	133	60	48
1993	7.049	3.735	2.516	534	132	71	60
1994	6.770	3.617	2.438	479	120	56	60
1995	6.599	3.389	2.476	520	116	54	48

Font: Moviment Natural de la Població Espanyola. Institut Nacional d'Estadística.

5.7. Naixements segons els anys de casada de la mare. 1991 - 1995*5.7. Nacimientos según los años de casada de la madre. 1991 - 1995*

	Total	Primer matrimoni							Casada més d'una vegada	No casada	
		<1 any	1 a 2	3 a 4	5 a 9	10 a 14	15 a 19	20 i més			
1991	7.077	6.242	688	1.614	1.310	1.886	576	149	19	115	720
1992	7.316	6.457	701	1.562	1.428	1.980	646	123	17	133	726
1993	7.049	6.138	599	1.581	1.347	1.887	560	142	22	130	781
1994	6.770	5.897	544	1.440	1.369	1.870	533	125	16	107	766
1995	6.599	5.685	432	1.397	1.256	1.893	556	132	19	142	772

Font: Moviment Natural de la Població Espanyola. Institut Nacional d'Estadística.

5.8. Naixements segons els anys de casada de la mare i l'ordre al naixement. 1995

5.8. Nacimientos según los años de casada de la madre y el orden al nacimiento. 1995

	Total	Primer Matrimoni	<1 any	1 a 2	3 a 4	5 a 9	10 a 14	15 a 19	20 i més	Casada més d'una vegada	No Casada
Total	6.599	5.685	432	1.397	1.256	1.893	556	132	19	142	772
Primer	3.389	2.859	399	1.217	777	370	58	29	9	63	467
Segon	2.476	2.220	26	171	427	1.254	315	27	-	53	203
Tercer	520	435	6	9	52	205	127	36	-	20	65
Quart	112	90	-	-	-	41	29	19	1	4	18
Cinqué	54	42	1	-	-	15	11	10	5	1	11
Sisé i més	48	39	-	-	-	8	16	11	4	1	8

Font: Moviment Natural de la Població Espanyola. Institut Nacional d'Estadística.

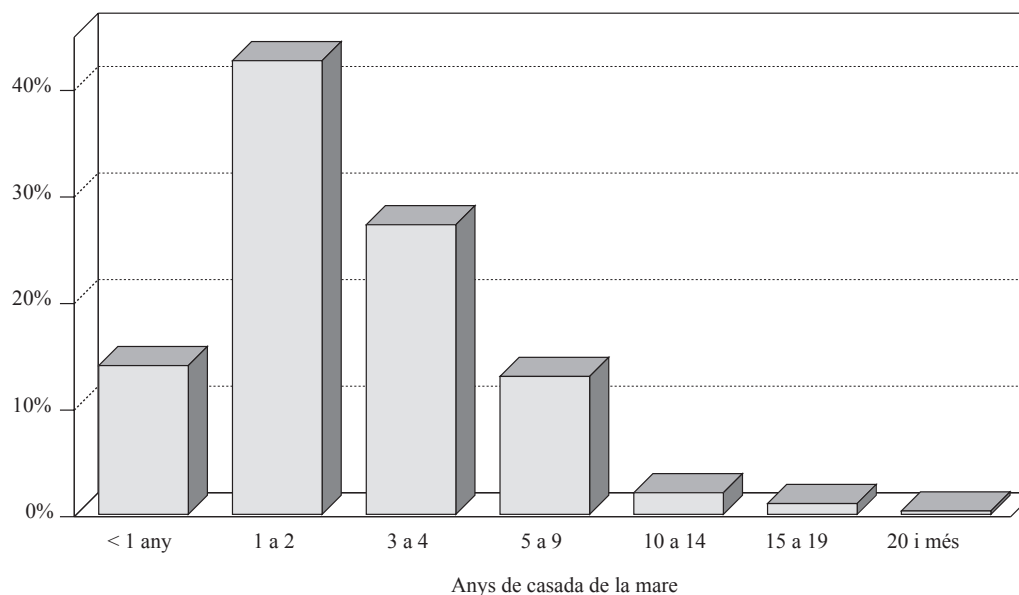
PERCENTATGE DE NAIXEMENTS DEL PRIMER FILL EN EL PRIMER MATRIMONI SEGONS ELS ANYS DE CASADA DE LA MARE

5.9. Defuncions per mesos. 1991 - 1995*5.9. Defunciones por meses. 1991 - 1995*

	Gener	Febrer	Març	Abril	Maig	Juny	Juliol	Agost	Setembre	Octubre	Novembre	Desembre	Total
1991	667	604	691	583	569	528	560	573	514	553	582	651	7.075
1992	781	637	621	600	556	492	531	592	496	545	563	637	7.051
1993	692	613	700	601	588	468	542	508	530	532	546	670	6.990
1994	699	628	567	564	580	509	607	654	496	569	523	596	6.992
1995	682	567	638	575	501	514	523	538	500	527	518	751	6.834

Font: Moviment Natural de la Població Espanyola. Institut Nacional d'Estadística.

5.10. Defuncions segons sexe i estat civil. 1991 - 1995*5.10. Defunciones según sexo y estado civil. 1991 - 1995*

	Total	Fadrins	Casats	Vidus	Separats-Divorciats
1991-Total	7.075	1.039	3.365	2.621	50
Homes	3.712	505	2.453	718	36
Dones	3.363	534	912	1.903	14
1992-Total	7.051	1.019	3.327	2.650	55
Homes	3.729	494	2.483	707	45
Dones	3.322	525	844	1.943	10
1993-Total	6.990	1.006	3.276	2.661	47
Homes	3.643	490	2.428	695	30
Dones	3.347	516	848	1.966	17
1994-Total	6.992	990	3.224	2.685	93
Homes	3.640	496	2.384	689	71
Dones	3.352	494	840	1.996	22
1995-Total	6.834	455	2.314	691	64
Homes	3.524	540	791	1.950	29
Dones	3.310	995	3.105	2.641	93

Font: Moviment Natural de la Població Espanyola. Institut Nacional d'Estadística.

5.11. Defuncions segons professió. 1991 - 1995*5.11. Defunciones según profesión. 1991 - 1995*

	1991	1992	1993	1994	1995
Total	7.075	7.051	6.990	6.992	6.834
Professionals i Tècnics	61	41	55	82	106
Directius i Gerents	16	20	7	16	15
Administratius	55	39	30	41	36
Comerciants i venedors	29	26	21	41	44
Personal de Serveis	33	18	18	24	21
Agricultura/Ramaderia/Pesca/Caça	18	16	20	41	36
Treballadors Producció/Transport i Peons	530	671	654	212	10
Professionals Forces Armades	11	5	5	19	16
Estudiants	52	32	34	15	7
Feines de la Llar	1.150	738	945	1.013	799
Jubilats, Retirats, Pensionistes i Rendistes	4.936	5.246	5.027	1.515	774
Altres	184	199	174	3.973	4.878

Font: Moviment Natural de la Població Espanyola. Institut Nacional d'Estadística.

5.12. Defuncions de menors d'un any. 1991 - 1995*5.12. Defunciones de menores de un año. 1991 - 1995*

	Total	< 24 hores	1 a 6 dies	7 a 27 dies	28 dies a 2 mesos	3 a 5 mesos	6 a 8 mesos	9 a 11 mesos
1991-Total	51	15	13	6	9	2	5	1
Homes	31	5	9	5	7	1	3	1
Dones	20	10	4	1	2	1	2	0
1992-Total	64	18	21	10	4	8	2	1
Homes	36	8	15	6	3	3	1	0
Dones	28	10	6	4	1	5	1	1
1993-Total	17	7	1	0	2	5	2	0
Homes	11	4	0	0	2	3	2	0
Dones	6	3	1	0	0	2	0	0
1994-Total	47	11	10	8	10	5	3	-
Homes	23	5	6	4	5	-	3	-
Dones	24	6	4	4	5	5	-	-
1995-Total	50	8	12	14	10	3	1	2
Homes	29	4	4	10	7	3	-	1
Dones	21	4	8	4	3	-	1	1

Font: Moviment Natural de la Població Espanyola. Institut Nacional d'Estadística.

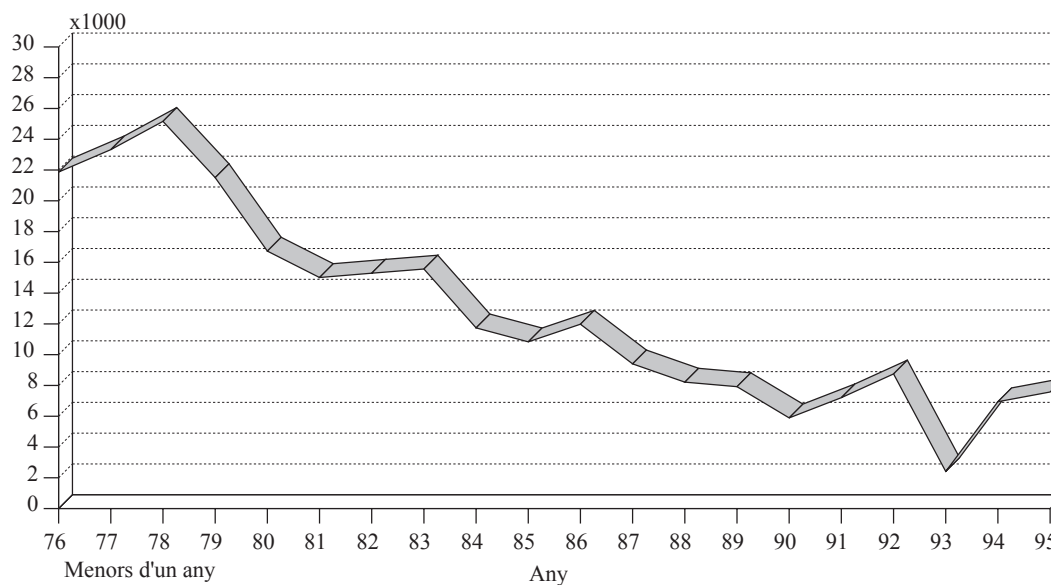
TAXA DE MORTALITAT INFANTIL**5.13. Morts fetals tardanes. 1991 - 1995***5.13. Muertes fetales tardías. 1991 - 1995*

	Total	Homes	Dones
1991	33	20	13
1992	40	23	17
1993	36	16	20
1994	29	16	13
1995	21	9	12

Font: Moviment Natural de la Població Espanyola. Institut Nacional d'Estadística.

5.14. Defuncions segons edat i sexe. 1985 - 1995
5.14. Defunciones según edad y sexo. 1985 - 1995

	<1	1	2	3	4	5-9	10-14	15-19	20-24	25-29	30-34	35-39	40-44	45-49	50-54	55-59	60-64	65-69	70-74	75-79	80-84	85-89	90-94	95-99	> 99	Total	
Homes																											
1985	60	9	2	1	5	9	11	22	45	31	31	42	76	88	170	220	359	404	534	567	471	244	105	20	6	3.532	
1986	59	5	2	4	2	6	9	32	28	41	25	45	65	93	154	254	366	415	496	535	450	224	83	18	1	3.412	
1987	41	3	5	1	2	4	13	28	53	48	41	39	56	116	117	212	333	392	501	523	439	270	78	14	1	3.330	
1988	39	1	2	0	2	15	8	25	50	70	41	56	65	86	130	231	335	426	498	578	483	293	88	21	1	3.544	
1989	29	7	2	1	1	8	11	45	57	60	50	51	70	100	146	236	339	445	469	597	536	278	94	21	7	3.660	
1990	24	2	6	1	5	8	10	28	41	65	60	58	76	92	153	255	305	432	429	563	492	280	118	27	4	3.540	
1991	31	4	1	1	1	3	8	26	50	90	78	73	63	107	127	216	327	443	517	556	527	321	113	25	4	3.712	
1992	36	1	2	0	1	9	4	25	49	85	83	74	85	97	129	209	327	444	504	555	531	326	130	24	6	3.729	
1993	33	5	1	3	0	5	5	18	38	65	79	86	63	81	119	190	299	457	541	524	529	343	134	21	4	3.643	
1994	23	2	4	0	1	6	6	22	32	48	83	82	72	112	128	204	315	441	509	535	509	351	133	20	2	3.640	
1995	29	0	0	1	1	3	3	22	30	50	96	77	71	100	120	180	288	398	555	468	522	345	135	30	0	3.524	
Dones																											
1985	30	5	1	1	1	8	10	17	19	13	21	23	28	52	77	109	208	264	366	572	630	455	223	65	11	3.209	
1986	36	5	2	1	0	4	9	8	14	20	9	22	28	45	81	122	180	289	370	582	672	478	218	55	14	3.264	
1987	32	4	1	2	0	7	11	15	20	16	22	24	26	35	68	139	179	240	315	537	631	505	246	66	14	3.155	
1988	22	1	1	4	2	6	8	9	19	20	14	21	41	43	77	111	196	222	345	509	691	510	267	70	8	3.217	
1989	29	2	0	2	2	2	9	21	10	24	19	29	38	33	79	114	193	257	382	549	677	591	273	81	6	3.422	
1990	19	2	1	3	2	4	6	6	17	27	19	26	30	46	59	106	162	224	394	533	651	576	289	68	9	3.279	
1991	20	1	3	0	1	2	5	12	19	23	26	27	41	40	60	102	172	248	367	526	712	575	292	73	16	3.363	
1992	28	4	1	0	3	7	5	11	12	29	25	32	32	48	58	93	155	217	345	521	690	609	317	66	6	3.322	
1993	26	4	0	1	1	3	1	10	9	16	32	34	39	46	61	91	160	210	358	519	666	640	334	78	8	3.347	
1994	24	3	1	0	0	3	5	5	18	22	35	31	35	48	55	76	128	218	357	501	684	638	350	98	17	3.352	
1995	21	0	2	0	1	2	3	8	11	16	29	42	38	30	62	72	138	200	330	486	662	630	385	122	20	3.310	
Total																											
1985	90	14	3	2	6	17	21	39	64	44	52	65	104	140	247	329	567	668	900	1.139	1.101	699	328	85	17	6.741	
1986	95	10	4	5	2	10	18	40	42	61	34	67	93	138	235	376	546	704	866	1.117	1.122	702	301	73	15	6.676	
1987	73	7	6	3	2	11	24	43	73	64	63	63	82	151	185	351	512	632	816	1.060	1.070	775	324	80	15	6.485	
1988	61	2	3	4	4	21	16	34	69	90	55	77	106	129	207	342	531	648	843	1.087	1.174	803	355	91	9	6.761	
1989	58	9	2	3	3	10	20	66	67	84	69	80	108	133	225	350	532	702	851	1.146	1.213	869	367	102	13	7.082	
1990	43	4	5	4	7	12	16	34	58	92	87	84	106	138	212	361	467	656	823	1.096	1.143	856	407	95	13	6.819	
1991	51	5	4	1	2	5	13	38	69	113	104	100	104	147	187	318	499	691	884	1.082	1.239	896	405	98	20	7.075	
1992	64	5	3	0	4	16	9	36	61	114	108	106	117	145	187	302	482	661	849	1.076	1.221	935	447	90	12	7.051	
1993	59	9	1	4	1	8	6	28	47	81	111	120	102	127	180	281	459	667	899	1.043	1.195	983	468	99	12	6.990	
1994	47	5	5	0	1	9	11	27	50	70	118	113	107	160	183	280	443	659	866	1.036	1.193	989	483	118	19	6.992	
1995	50	0	2	1	2	5	6	30	41	66	125	119	109	130	182	252	426	598	885	954	1.184	975	520	152	20	6.834	

Font: Institut Nacional d'Estadística.

5.15. Matrimonis per mesos. 1991 - 1995*5.15. Matrimonios por meses. 1991 - 1995*

	Gener	Febrer	Març	Abril	Maig	Juny	Juliol	Agost	Setembre	Octubre	Novembre	Desembre	Total
1991	191	175	312	382	342	458	463	343	589	521	273	273	4.322
1992	129	231	278	296	474	385	481	370	584	626	264	274	4.392
1993	139	183	257	310	392	406	530	275	512	544	276	266	4.090
1994	138	154	248	344	295	398	529	230	525	511	254	222	3.848
1995	135	154	269	366	354	462	495	238	600	435	265	231	4.004

Font: Moviment Natural de la Població Espanyola. Institut Nacional d'Estadística.

5.16. Matrimonis segons l'edat dels cònjuges. 1991 - 1995*5.16. Matrimonios según la edad de los cónyuges. 1991 - 1995*

	1991		1992		1993		1994		1995	
	Homes	Dones	Homes	Dones	Homes	Dones	Homes	Dones	Homes	Dones
Total	4.322	4.322	4.392	4.392	4.090	4.090	3.848	3.848	4.004	4.004
< 15 anys	1	0	0	0	0	0	0	0	0	0
15 a 19	25	143	37	136	28	100	18	102	24	83
20 a 24	752	1.422	635	1.329	517	1.021	442	892	383	827
25 a 29	2.185	1.970	2.210	1.964	1.975	1.938	1.872	1.874	1.891	1.959
30 a 34	839	491	905	561	973	608	924	588	1.055	688
35 a 39	229	117	256	201	271	193	277	176	284	213
40 a 44	119	69	126	86	129	79	113	91	134	93
45 a 49	52	27	82	47	73	49	74	52	77	45
50 a 54	35	25	43	24	44	40	41	32	41	35
55 a 59	24	21	37	13	37	21	28	15	26	22
60 i més	61	37	61	31	73	41	59	26	89	39

Font: Moviment Natural de la Població Espanyola. Institut Nacional d'Estadística.

5.17. Persones residents a València que s'han casat, segons sexe i lloc on estableixen la seua residència. 1991 - 1995*5.17. Personas residentes en Valencia que se han Casado, según sexo y lugar donde establecen su residencia. 1991 - 1995*

	Residència Matrimoni fora de València		Residència Matrimoni fora de València	
	Homes	Dones	Homes	Dones
1991	4.404	4.319	776	776
1992	4.434	4.394	859	859
1993	4.261	4.106	774	774
1994	4.118	4.000	876	876
1995	4.251	4.197	946	946

Font: Moviment Natural de la Població Espanyola. Institut Nacional d'Estadística.

5.18. Matrimonis que han fixat la seua residència a València segons lloc de residència anterior. 1991 - 1995*5.18. Matrimonios que han fijado su residencia en Valencia según lugar de residencia anterior. 1991 - 1995*

	Total	El marit residia a València	L'esposa residia a València	Els dos residien a València
1991	4.322	3.654	3.543	3.138
1992	4.392	3.605	3.535	3.095
1993	4.090	3.445	3.332	2.969
1994	3.848	3.250	3.124	2.802
1995	4.004	3.371	3.251	2.892

Font: Moviment Natural de la Població Espanyola. Institut Nacional d'Estadística.

5.19. Emigrants segons edat i sexe. 1998*5.19. Emigrantes según edad y sexo. 1998*

	Homes		Dones		Total	
< 5 anys	427	2,7%	398	2,5%	825	5,2%
5 a 9 anys	393	2,5%	421	2,7%	814	5,1%
10 a 14 anys	390	2,5%	323	2,0%	713	4,5%
15 a 19 anys	435	2,7%	473	3,0%	908	5,7%
20 a 24 anys	800	5,1%	892	5,6%	1.692	10,7%
25 a 29 anys	1.254	7,9%	1276	8,1%	2.530	16,0%
30 a 34 anys	1.022	6,5%	973	6,2%	1.995	12,6%
35 a 39 anys	740	4,7%	660	4,2%	1.400	8,8%
40 a 44 anys	575	3,6%	471	3,0%	1.046	6,6%
45 a 49 anys	457	2,9%	390	2,5%	847	5,4%
50 a 54 anys	348	2,2%	344	2,2%	692	4,4%
55 a 59 anys	256	1,6%	259	1,6%	515	3,3%
60 a 64 anys	274	1,7%	231	1,5%	505	3,2%
65 a 69 anys	223	1,4%	222	1,4%	445	2,8%
70 a 74 anys	141	0,9%	172	1,1%	313	2,0%
75 i més	194	1,2%	387	2,4%	581	3,7%
TOTAL	7.929	50,1%	7.892	49,9%	15.821	100,0%

Font: Oficina d'Estadística. Ajuntament de València.

5.20. Immigrants segons edat i sexe. 1998*5.20. Inmigrantes según edad y sexo. 1998*

	Homes		Dones		Total	
< 5 anys	351	2,9%	356	3,0%	707	5,9%
5 a 9 anys	282	2,3%	242	2,0%	524	4,4%
10 a 14 anys	245	2,0%	239	2,0%	484	4,0%
15 a 19 anys	396	3,3%	450	3,7%	846	7,0%
20 a 24 anys	582	4,8%	731	6,1%	1.313	10,9%
25 a 29 anys	1.018	8,5%	1.035	8,6%	2.053	17,1%
30 a 34 anys	933	7,7%	803	6,7%	1.736	14,4%
35 a 39 anys	526	4,4%	493	4,1%	1.019	8,5%
40 a 44 anys	378	3,1%	362	3,0%	740	6,1%
45 a 49 anys	332	2,8%	263	2,2%	595	4,9%
50 a 54 anys	253	2,1%	207	1,7%	460	3,8%
55 a 59 anys	158	1,3%	159	1,3%	317	2,6%
60 a 64 anys	155	1,3%	170	1,4%	325	2,7%
65 a 69 anys	153	1,3%	159	1,3%	312	2,6%
70 a 74 anys	84	0,7%	133	1,1%	217	1,8%
75 i més	155	1,3%	237	2,0%	392	3,3%
TOTAL	6.001	49,8%	6.039	50,2%	12.040	100,0%

Font: Oficina d'Estadística. Ajuntament de València.

5.21. Emigrants segons destinació. 1989-1998*5.21. Emigrantes según destino. 1989-1998*

	L'Horta	Resta de la Com. Valenciana	Resta de l'Estat	Estranger	No hi consta	Total
1989	3.532	3.017	3.109	136	99	9.893
1990	3.723	3.413	3.048	122	89	10.395
1991	2.511	2.049	1.651	85	14	6.310
1992	4.077	3.815	2.593	90	0	10.575
1993	4.684	4.505	2.934	97	0	12.220
1994	5.251	5.441	3.142	95	0	13.929
1995	5.828	5.352	3.172	120	0	14.472
1996	4.277	3.930	2.263	103	98	10.671
1997	5.529	4.665	2.740	44	8	12.986
1998	5.986	6.444	3.332	43	16	15.821

Font: Oficina d'Estadística. Ajuntament de València.

EMIGRANTS SEGONS DESTINACIÓ. 1998

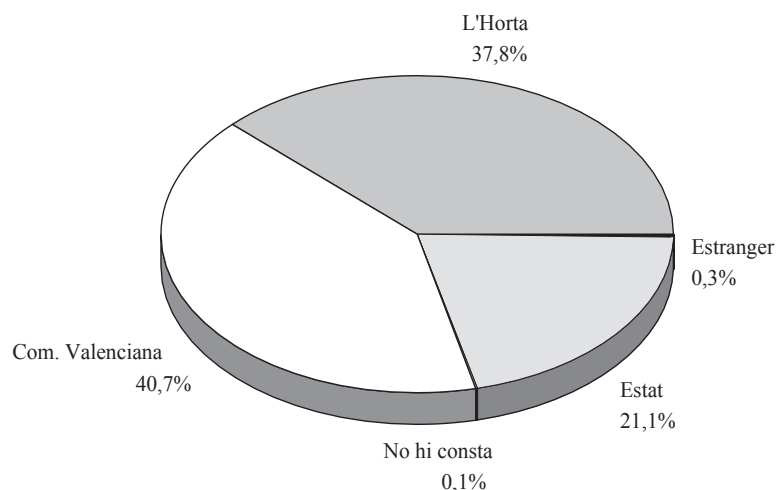
**5.22. Immigrants segons procedència. 1989-1998**5.22. *Inmigrantes según procedencia. 1989-1998*

	L'Horta	Resta de la Com. Valenciana	Resta de l'estat	Estranger	No hi consta	Total
1989	2.143	2.870	4.466	1.257	73	10.809
1990	1.923	2.661	4.477	764	147	9.972
1991	918	1.452	2.300	610	36	5.316
1992	1.775	2.391	3.726	1.197	4	9.093
1993	2.481	2.656	3.862	1.064	0	10.063
1994	2.684	2.594	3.662	1.006	2	9.948
1995	3.138	3.263	3.818	924	1	11.144
1996	2.773	2.935	3.428	936	12	10.084
1997	2.848	2.949	3.508	1.015	1	10.321
1998	3.490	3.369	3.844	1.337	0	12.040

Font: Oficina d'Estadística. Ajuntament de València.

5.23. Emigrants segons districte d'eixida, i destinació. 19985.23. *Emigrantes según distrito de salida, y destino. 1998*

	L'Horta	Resta de la Com. Valenciana	Resta de l'estat	Estranger	No hi consta	Total
València	5.986	6.444	3.332	43	16	15.821
1. Ciutat Vella	148	212	126	0	0	486
2. L'Eixample	260	358	204	6	0	828
3. Extramurs	327	503	199	1	2	1.032
4. Campanar	281	367	143	0	3	794
5. La Saïdia	353	414	232	1	1	1.001
6. El Pla del Real	222	290	181	10	0	703
7. L'Olivereta	553	432	255	2	2	1.244
8. Patraix	490	500	235	2	0	1.227
9. Jesús	366	476	231	2	1	1.076
10. Quatre Carreres	392	597	253	13	1	1.256
11. Poblat Marítims	457	343	199	0	0	999
12. Camins al Grau	391	356	272	2	1	1.022
13. Algirós	365	414	241	1	0	1.021
14. Benimaclet	267	243	154	2	0	666
15. Rascanya	386	325	166	0	0	877
16. Benicalap	302	328	152	0	1	783
17. Pobles del Nord	83	29	20	0	0	132
18. Pobles de l'Oest	171	125	30	0	1	327
19. Pobles del Sud	172	132	39	1	3	347

Font: Oficina d'Estadística. Ajuntament de València.

5.24. Immigrants segons districte d'arribada, i procedència. 1998*5.24. Inmigrantes según distrito de llegada, y procedencia. 1998*

	L'Horta	Resta de la Com. Valenciana	Resta de l'estat	Estranger	No hi consta	Total
València	3.490	3.369	3.844	1.337	0	12.040
1. Ciutat Vella	156	185	178	70	0	589
2. L'Eixample	153	226	277	85	0	741
3. Extramurs	267	253	235	67	0	822
4. Campanar	133	126	159	46	0	464
5. La Saïdia	206	213	246	88	0	753
6. El Pla del Real	140	210	236	60	0	646
7. L'Olivereta	324	213	243	69	0	849
8. Patraix	272	249	327	152	0	1.000
9. Jesús	260	193	236	78	0	767
10. Quatre Carreres	257	308	291	114	0	970
11. Pobles Marítims	188	192	280	82	0	742
12. Camins al Grau	166	211	335	95	0	807
13. Algirós	99	231	212	85	0	627
14. Benimaclet	105	203	164	65	0	537
15. Rascanya	203	150	158	82	0	593
16. Benicalap	199	86	162	55	0	502
17. Pobles del Nord	29	12	24	5	0	70
18. Pobles de l'Oest	166	33	27	15	0	241
19. Pobles del Sud	167	75	54	24	0	320

Font: Oficina d'Estadística. Ajuntament de València.

5.25. Saldo Migratori. 1998*5.25. Saldo Migratorio. 1998*

	Emigrants	Immigrants	Saldo Migratori
1989	9.893	10.809	916
1990	10.395	9.972	-423
1991	6.310	5.316	-994
1992	10.575	9.093	-1.482
1993	12.220	10.063	-2.157
1994	13.929	9.948	-3.981
1995	14.472	11.144	-3.328
1996	10.671	10.084	-587
1997	12.986	10.321	-2.665
1998	15.821	12.040	-3.781

Font: Padró Municipal d'Habitants. Oficina d'Estadística Ajuntament de València.

5.26. Moviments entre Districtes. 1998
5.26. Movimientos entre Distritos. 1998

ORIGEN	DESTINACIÓ																			TOTAL
	1	2	3	4	5	6	7	8	9	10	11	12	13	14	15	16	17	18	19	
1	312	45	124	21	82	49	44	47	44	33	22	17	27	25	28	16	2	6	19	963
2	72	538	93	26	14	76	38	50	46	290	36	102	56	20	19	7	1	1	27	1.512
3	114	70	606	32	41	34	157	187	127	46	28	46	17	16	29	28	2	9	29	1.618
4	30	27	45	261	98	25	34	19	29	20	9	30	9	17	32	107	0	20	10	822
5	52	18	26	68	729	21	17	34	22	32	33	36	22	67	183	102	17	13	11	1.503
6	44	59	29	2	54	300	10	22	16	69	41	118	113	87	31	2	1	2	48	1.048
7	39	25	104	26	23	18	775	241	70	49	16	30	14	25	24	22	2	14	19	1.536
8	21	22	151	16	44	13	152	1.009	191	58	24	23	27	17	17	32	0	9	32	1.858
9	19	29	58	4	24	10	35	342	1.057	85	26	20	13	10	22	9	0	3	35	1.801
10	32	196	43	15	33	25	44	91	86	1.495	56	95	39	42	27	16	4	8	66	2.413
11	25	17	25	9	13	32	20	16	25	37	1.280	201	112	13	35	17	2	7	26	1.912
12	43	32	22	11	19	50	24	26	49	95	251	1.007	156	18	19	10	2	8	23	1.865
13	42	44	24	6	38	159	6	18	11	91	152	202	546	34	27	16	0	6	18	1.440
14	13	19	12	2	36	78	9	17	11	21	23	12	33	458	66	18	1	5	6	840
15	17	13	34	22	258	14	11	26	31	34	36	20	22	43	674	72	11	12	8	1.358
16	3	18	24	45	94	2	38	33	12	41	30	15	11	13	42	608	3	37	2	1.071
17	0	0	1	0	8	0	5	3	1	1	0	1	2	0	10	4	29	0	0	65
18	3	3	1	1	8	0	0	1	0	0	2	9	1	0	7	11	0	317	1	365
19	4	30	13	9	11	5	8	21	29	40	11	16	12	0	4	3	0	0	306	522
TOTAL	885	1.205	1.435	576	1.627	911	1.427	2.203	1.857	2.537	2.076	2.000	1.232	905	1.296	1.100	77	477	686	24.512

Font: Padró Municipal d'Habitants. Oficina d'Estadística Ajuntament de València.

6. ENQUESTA SOCIODEMOGRÀFICA. 1991**6. ENCUESTA SOCIODEMOGRÀFICA. 1991****6.1. Llars segons nombre de membres***6.1. Hogares según número de miembros*

	València	Percentatge	Comunitat	Total Nacional
Total	254.137	100%	1.212.884	11.836.320
1 membre	38.121	15,00%	13,80%	13,40%
2 membres	62.264	24,50%	24,20%	22,20%
3 membres	55.402	21,80%	20,30%	20,50%
4 membres	55.148	21,70%	23,60%	23,70%
5 membres	29.480	11,60%	11,50%	12,10%
6 membres	9.403	3,70%	4,30%	5,20%
7 membres	2.541	1,00%	1,40%	1,80%
8 membres	1.017	0,40%	0,40%	0,60%
més de 8 membres	1.017	0,40%	0,20%	0,50%
Grandària mitjana	3,1	-	3,2	3,3

Font: INE Enquesta Sociodemogràfica. 1991.

6.2. Habitants segons relació de parentesc amb els membres de la llar*6.2. Habitantes según relación de parentesco con los miembros del hogar*

	València	Percentatge	Comunitat	Total Nacional
Total	671.463	100%	3.385.315	34.161.300
El subjecte viu a soles	39.616	5,9%	4,7%	4,5%
El subjecte viu amb no familiars	2.686	0,4%	0,2%	0,4%
El subjecte viu amb familiars	629.161	93,7%	95,1%	95,2%
Familiars que hi conviuen				
Els dos progenitors	185.324	27,6%	29,1%	29,9%
Un progenitor	65.803	9,8%	7,5%	7,3%
Avi/s	20.815	3,1%	3,1%	3,6%
Nét/s	14.101	2,1%	2,2%	3,6%
Fill/s	290.072	43,2%	45,7%	46,6%
Germà/ns	208.154	31,0%	30,3%	31,1%
Altres parents carnals	15.444	2,3%	2,4%	3,6%
El cònjuge	344.461	51,3%	54,7%	53,7%
Altres parents polítics	32.902	4,9%	5,0%	7,4%

Font: INE Enquesta Sociodemogràfica. 1991.

6.3. Habitants segons situació de parella actual*6.3. Habitantes según situación de pareja actual*

	València	Percentatge	Comunitat	Total Nacional
Total	669.518	100%	3.350.450	33.927.610
Sense parella actualment	325.386	48,6%	45,3%	46,1%
Anteriorment ha tingut parella	61.596	9,2%	8,2%	8,5%
Anteriorment no ha tingut parella	263.790	39,4%	37,1%	37,7%
Amb parella : matrimoni	338.776	50,6%	53,9%	53,0%
Anteriorment ha tingut parella	7.365	1,1%	0,7%	0,6%
Anteriorment no ha tingut parella	331.411	49,5%	53,2%	52,4%
Amb parella : unió marital	6.026	0,9%	0,8%	0,9%
Anteriorment ha tingut parella	2.009	0,3%	0,3%	0,3%
Anteriorment no ha tingut parella	4.017	0,6%	0,5%	0,6%

Font: INE Enquesta Sociodemogràfica. 1991.

6.4. Habitants segons convivència amb fills, nombre de fills i grups d'edat*6.4. Habitantes según convivencia con hijos, número de hijos y grupos de edad*

	València	Percentatge	Comunitat	Total Nacional
Total	669.518	100%	3.350.450	33.927.610
No conviu amb fills	380.286	56,8%	54,2%	53,4%
Conviu amb fills	289.232	43,2%	45,8%	46,6%
Nombre de fills amb els quals conviu				
1	111.140	16,6%	17,6%	18,2%
2	108.462	16,2%	17,9%	17,8%
3	48.205	7,2%	7,4%	7,3%
4	13.390	2,0%	2,0%	2,3%
5 o més	8.034	1,2%	0,9%	1,1%
Nombre mitjà de fills amb els quals conviu	2		1,9	1,9
Grups d'edat dels fills que hi conviuen				
Algun fill menor de 4 anys	43.674	15,1%	18,7%	17,5%
Algun fill entre 4 i 15 anys	169.201	58,5%	62,8%	62,1%
Algun fill entre 16 i 24 anys	121.767	42,1%	39,0%	36,8%
Algun fill entre 25 i 39 anys	69.126	23,9%	20,3%	24,1%
Algun fill de 40 o més anys	17.354	6,0%	5,2%	6,7%

Font: INE Enquesta Sociodemogràfica. 1991.

6.5. Habitants segons moviments migratoris*6.5. Habitantes según movimientos migratorios*

	València	Percentatge	Comunitat	Total Nacional
Total	669.518	100,0%	3.350.450	33.927.610
Cap canvi de lloc de residència	372.252	55,6%	57,7%	54,4%
Algun canvi de lloc de residència	297.266	44,4%	42,3%	45,6%
Tots els canvis dins la província	66.952	10,0%	13,5%	15,2%
Algun canvi de província dins la Comunitat	24.772	3,7%	2,4%	3,6%
Algun canvi de Comunitat	176.753	26,4%	22,9%	22,7%
Algun canvi de país	28.789	4,3%	3,6%	4,1%
Amb origen a Espanya	20.755	3,1%	2,4%	2,9%

Font: INE Enquesta Sociodemogràfica. 1991.

6.6. Habitants segons mobilitat d' habitatge als últims 10 anys i nombre de canvis*6.6. Habitantes según movilidad de vivienda en los últimos 10 años y número de cambios*

	València	Percentatge	Comunitat	Total Nacional
Total	671.463	100,0%	3.385.315	34.161.300
Cap canvi d' habitatge	502.926	74,9%	72,6%	70,5%
Algun canvi d' habitatge	168.537	25,1%	27,4%	29,5%
Tots els canvis dins del municipi	134.293	20,0%	19,4%	19,5%
Algun canvi de municipi	34.245	5,1%	8,0%	10,0%
Nombre de canvis				
1 canvi	141.679	21,1%	23,5%	23,9%
2 canvis	20.144	3,0%	3,0%	4,1%
3 canvis	4.700	0,7%	0,6%	1,0%
4 o més canvis	2.014	0,3%	0,2%	0,5%
Nombre mitjà de canvis	0,3	-	0,3	0,4

Font: INE Enquesta Sociodemogràfica. 1991.

6.7. Dones segons dedicació a les faenes de la llar i edat a la qual varen iniciar l'activitat domèstica*6.7. Mujeres según dedicación a las labores del hogar y edad a la que iniciaron la actividad doméstica*

	València	Percentatge	Comunitat	Total Nacional
Total	353.174	100%	1.716.407	17.385.890
No dedicada mai a les faenes de la llar.	165.639	46,9%	42,3%	40,7%
Dedicada a les faenes de la llar com a ocupació.	187.535	53,1%	57,7%	59,3%
Contínua dedicant-s'hi	170.230	48,2%	51,6%	52,5%
Ara no s'hi dedica	17.306	4,9%	6,1%	6,8%
Edat a la qual va començar l'activitat domèstica				
Abans dels 14 anys	13.502	7,2%	9,8%	10,0%
Entre els 14 i 15 anys	14.065	7,5%	9,0%	10,5%
Entre els 16 i 17 anys	4.876	2,6%	4,1%	4,3%
Entre els 18 i 19 anys	13.127	7,0%	5,9%	6,8%
Entre els 20 i 25 anys	77.265	41,2%	39,0%	38,1%
Entre els 26 i 30 anys	31.318	16,7%	15,2%	13,5%
Entre els 30 i 39 anys	18.566	9,9%	7,9%	8,0%
Entre els 40 i 49 anys	6.189	3,3%	3,2%	2,5%
Als 50 anys o més	8.814	4,7%	5,8%	6,2%
Edat mitjana	24,9	-	24,5	24,3

Font: INE Enquesta Sociodemogràfica. 1991.

6.8. Treballadors per compte d'un altre segons classe de contracte*6.8. Trabajadores por cuenta ajena según clase de contrato*

	València	Percentatge	Comunitat	Total Nacional
Total	203.927	100,0%	1.009.628	10.174.140
Duració indefinida	144.992	71,1%	62,8%	67,3%
Funcionari	24.675	12,1%	7,9%	9,2%
Fix continu	106.450	52,2%	46,5%	51,4%
Fix discontinu estacional	7.953	3,9%	4,7%	3,7%
Fix discontinu sense període	5.914	2,9%	3,7%	3,0%
Temporal o eventual	55.264	27,1%	35,4%	31,4%
D'aprenentatge o formació	5.710	2,8%	2,9%	2,0%
Estacional o de temporada	8.565	4,2%	8,7%	6,7%
D'obra o servei	3.263	1,6%	2,6%	3,0%
Eventual	30.793	15,1%	17,7%	16,0%
Interí	3.467	1,7%	1,2%	1,4%
Altres tipus de relació laboral	3.467	1,7%	2,3%	2,3%
No hi consta	3.671	1,8%	1,7%	1,3%

Font: INE Enquesta Sociodemogràfica. 1991.

6.9. Treballadors amb treball actualment segons relació amb la Seguretat Social i hores setmanals treballades*6.9. Trabajadores con trabajo actualmente según relación con la Seguridad Social y horas semanales trabajadas*

	València	Percentatge	Comunitat	Total Nacional
Total	255.208	100,0%	1.319.182	13.319.182
Donat d'alta a la Seguretat Social	210.291	82,4%	86,4%	85,1%
No donat d'alta a la Seguretat Social	13.016	5,1%	6,6%	7,3%
Funcionaris	24.500	9,6%	6,1%	7,1%
No hi consta	7.401	2,9%	1,0%	0,5%
Hores setmanals treballades habitualment				
Menys de 20 hores	6.380	2,5%	2,0%	2,3%
de 20 a 29 hores	12.505	4,9%	3,7%	3,7%
de 30 a 34 hores	9.443	3,7%	2,9%	3,2%
de 35 a 39 hores	27.052	10,6%	7,4%	8,9%
de 40 a 44 hores	143.682	56,3%	59,8%	55,5%
de 45 a 59 hores	31.135	12,2%	16,2%	16,9%
60 o més hores	12.250	4,8%	4,8%	7,6%
No hi consta	13.016	5,1%	3,2%	1,8%
Nombre mitjà d'hores	40,3	-	41,0	41,8

Font: INE Enquesta Sociodemogràfica. 1991.

III. TRÀNSIT I TRANSPORTS
III. TRÁFICO Y TRANSPORTES

ÍNDIX

1. PARC DE VEHICLES	
1.1. Vehicles segons tipus. 1992-1998	91
1.2. Turismes per districte. 1993-1998	91
1.3. Turismes segons potència. 1997-1998	92
1.4. Turismes segons l'any de matriculació. 1993-1998	92
1.5. Turismes per 100 habitants. Districtes. 1994-1998	93
1.6. Vehicles matriculats segons tipus. 1992-1998	94
2. TRÀNSIT DEL PORT DE VALÈNCIA	
2.1. Vaixells segons tipus de navegació. 1994-1998	95
2.2. Vaixells segons tonatge. Navegació de cabotatge. 1998	95
2.3. Vaixells segons tonatge. Navegació exterior. 1998	95
2.4. Nombre de contenidors (T.E.U.). 1990-1998	95
2.5. Contenidors T.E.U. segons trànsit. 1998	96
2.6. Nombre de passatgers en cabotatge. 1994-1998	96
2.7. Passatgers segons port d'origen i destinació. 1998	96
2.8. Vehicles en règim de passatge. 1994-1998	96
2.9. Mercaderies segons càrrega en tones. 1994-1998	97
2.10. Mercaderies segons trànsit en tones. 1994-1998	97
2.11. Mercaderies segons país d'origen i destinació en tones. 1998.....	97
2.12. Moviment de mercaderies en tones. 1994-1998	98
2.13. Mercaderies carregades i descarregades en tones. 1998	98
3. TRÀNSIT DE L' AEROPORT DE VALÈNCIA	
3.1. Nombre d'aeronaus i passatgers per aeroport. 1996-1998.....	99
3.2. Nombre d'aeronaus. 1994-1998	99
3.3. Passatgers. 1994-1998	99
3.4. Mercaderies segons trànsit en tones. 1994-1998	100
3.5. Eixides i arribades per mesos. 1998	100
3.6. Vols nacionals, passatgers. 1998	100
3.7. Vols internacionals, passatgers. 1998.....	100
3.8. Resum de l'activitat de l'aeroport de València. 1998	101
4. FERROCARRILS	
4.1. Passatgers segons línies, FGV. 1996- 1998	102
4.2. Nombre de trens diaris i viatgers per línia, FGV. 1998.....	103
4.3. Nombre de passatgers per mesos, FGV. 1997-1998	104
4.4. Moviment de trens, RENFE. 1997	104
4.5. Moviment de passatgers, RENFE. 1997	104
4.6. Moviment de passatgers, rodalies per línia, RENFE. 1997.....	104
4.7. Moviment de mercaderies en tones, RENFE. 1997.....	104
5. TRANSPORT URBÀ DE SUPERFÍCIE	
5.1. Nombre de línies i cotxes diaris per línia, EMT. 1998	105
5.2. Línies EMT. Longitud, Velocitat comercial i temps de recorregut.	105
5.3. Dades generals, EMT. 1994-1998	106
5.4. Tarifes, EMT. 1994-1998	106
5.5. Viatgers, EMT. 1994-1998.....	106
5.6. Línies i parades per districte, EMT. 1998	107
5.7. Línies segons recorregut per districte, EMT. 1998	107
5.8. Viatges segons línies, CVT. 1996-1998.....	108
5.9. Km recorreguts segons línies, CVT. 1996-1998	108
5.10. Passatgers segons línies, CVT. 1996-1998	108
6. ACCIDENTS DE CIRCULACIÓ	
6.1. Accidents i víctimes. 1994-1998	109
6.2. Víctimes segons edat i sexe. 1998.....	109
6.3. Vehicles i víctimes implicades en accidents. 1998	109
6.4. Accidents segons causa. 1998	110
6.5. Accidents i víctimes per mesos. 1998	110
6.6. Accidents i víctimes segons l'hora del dia. 1998.....	110
6.7. Accidents i víctimes per districtes. 1998	111
6.8. Víctimes segons dia de la setmana. 1998	111
7. TRÀNSIT DE VEHICLES	
7.1. Infraestructura pel control del trànsit. 1998.....	112

ÍNDICE

1. PARQUE DE VEHÍCULOS	
1.1. Vehículos según tipo. 1992-1998	91
1.2. Turismos por distrito. 1993-1998	91
1.3. Turismos según potencia. 1997-1998	92
1.4. Turismos según el año de matriculación. 1993-1998	92
1.5. Turismos por 100 habitantes. Distritos. 1994-1998	93
1.6. Vehículos matriculados según tipo. 1992-1998	94
2. TRÁNSITO DEL PUERTO DE VALENCIA	
2.1. Buques según tipo de navegación. 1994-1998	95
2.2. Buques según tonelaje. Navegación de cabotaje. 1998.....	95
2.3. Buques según tonelaje. Navegación exterior. 1998.....	95
2.4. Número de contenedores (T.E.U.). 1990-1998	95
2.5. Contenedores T.E.U. según tránsito. 1998	96
2.6. Número de pasajeros en cabotaje. 1994-1998	96
2.7. Pasajeros según puerto de origen y destino. 1998	96
2.8. Vehículos en régimen de pasaje. 1994-1998	96
2.9. Mercancías según carga en toneladas. 1994-1998	97
2.10. Mercancías según tráfico en toneladas. 1994-1998.....	97
2.11. Mercancías según país de origen y destino en toneladas. 1998.	97
2.12. Movimiento de mercancías en toneladas. 1994-1998	98
2.13. Mercancías cargadas y descargadas en toneladas. 1998	98
3. TRÁNSITO DEL AEROPUERTO DE VALENCIA	
3.1. Número de aeronaves y pasajeros por aeropuerto. 1996-1998	99
3.2. Número de aeronaves. 1994-1998	99
3.3. Pasajeros. 1994-1998	99
3.4. Mercancías según tráfico en toneladas. 1994-1998.....	100
3.5. Salidas y llegadas por meses. 1998.....	100
3.6. Vuelos nacionales, pasajeros. 1998	100
3.7. Vuelos internacionales, pasajeros. 1998	100
3.8. Resumen de la actividad del aeropuerto de Valencia. 1998	101
4. FERROCARRILES	
4.1. Pasajeros según líneas, FGV. 1996-1998.....	102
4.2. Número de trenes diarios y viajeros por línea, FGV. 1998	103
4.3. Número de pasajeros por meses, FGV. 1997-1998	104
4.4. Movimiento de trenes, RENFE. 1997	104
4.5. Movimiento de pasajeros, RENFE. 1997.....	104
4.6. Movimiento de pasajeros, cercanías por línea, RENFE. 1997	104
4.7. Movimiento de mercancías en toneladas, RENFE 1997	104
5. TRANSPORTE URBANO DE SUPERFICIE	
5.1. Número de líneas y coches diarios por línea, EMT. 1998	105
5.2. Líneas EMT. Longitud, velocidad comercial y tiempos de recorrido.	105
5.3. Datos generales, EMT. 1994-1998	106
5.4. Tarifas, EMT. 1994-1998	106
5.5. Viajeros, EMT. 1994-1998	106
5.6. Líneas y paradas por distrito, EMT. 1998	107
5.7. Líneas según recorrido por distrito, EMT. 1998	107
5.8. Viajes según líneas, CVT. 1996-1998	108
5.9. Km. recorridos según líneas, CVT. 1996-1998.....	108
5.10. Pasajeros según líneas, CVT. 1996-1998	108
6. ACCIDENTES DE CIRCULACIÓN	
6.1. Accidentes y víctimas. 1994-1998	109
6.2. Víctimas según edad y sexo. 1998	109
6.3. Vehículos y víctimas implicados en accidentes. 1998	109
6.4. Accidentes según causa. 1998	110
6.5. Accidentes y víctimas por meses. 1998.....	110
6.6. Accidentes y víctimas según la hora del día. 1998.....	110
6.7. Accidentes y víctimas por distritos. 1998	111
6.8. Víctimas según día de la semana. 1998.....	111
7. TRÁFICO DE VEHÍCULOS	
7.1. Infraestructura para el control del tráfico. 1998	112

7.2. Intensitat mitjana diària, xarxa principal, 1997. Variació respecte a 1996.....	112	7.2. <i>Intensidad media diaria, red principal, 1997. Variación respecto a 1996</i>	112
8. APARCAMENTS PÚBLICS		8. <i>APARCAMIENTOS PÚBLICOS</i>	
8.1. Aparcaments Públics de concessió municipal en subsòl públic, 1998	114	8.1. <i>Aparcamientos Públicos de concesión municipal en subsuelo público, 1998</i>	114
8.2. Aparcaments controlats a la via pública, 1998	114	8.2. <i>Aparcamientos controlados en la vía pública, 1998</i>	114
9. SERVICI TAXI		9. <i>SERVICIO DE TAXI</i>	
9.1. Parades i nombre de taxis assignats a elles per districte, 1998	115	9.1. <i>Paradas y número de taxis asignados a ellas por distrito, 1998 ..</i>	115
10. CARRIL BICI		10. <i>CARRIL BICI</i>	
10.1. Estat Carril Bici, 1998	115	10.1. <i>Estado Carril Bici, 1998.....</i>	115

CONCEPTES

PARC DE VEHICLES

Parc de vehicles. L'Estadística del Parc de Vehicles s'elabora a partir de la matrícula fiscal de l'Impost sobre Vehicles de Tracció Mecànica.

Turismes. Vehicles de 4 rodes, destinats al transport de viatgers amb capacitat inferior a 9 places, incloent-hi el conductor.

Autobúsos. Són els vehicles dedicats al transport de viatgers amb una capacitat mínima de 10 places, incloent-hi el conductor.

PORT DE VALÈNCIA

Navegació de cabotatge. Este concepte fa referència al tipus de navegació de vaixells l'origen/destinació dels quals és un port nacional.

Tones de registre brut. És la capacitat total d'un vaixell mesurada en Tones Moorson, equivalents a 2,83 metres cúbics del sistema decimal, tenint en compte la càrrega, l'avitallament i la tripulació.

Mercaderies sòlides a l'engrós. Són les que es transporten sense envasar i la seua mesura de control és el seu pes en tones.

Mercaderia general diversa. Es presenta envasada en unitats de càrrega (sacs, bidons, caixes, etc.) o unitats que poden ser comptades.

AEROPORT DE VALÈNCIA

Vols regulars. Vols amb horari regular i amb tot el servei suplementari resultat de l'augment de trànsit del dit vol.

Vols xàrter. Comprén tots els vols de transport efectuats mitjançant remuneració, que no siguin de servei regular.

Avionetes. Tots els moviments d'aeronaus l'explotació de les quals siga realitzada d'una manera privada, com ara d'aeroclubs, militars, de l'estat, d'ús agrícola, fotogràfic, publicitari o qualsevol altre.

TRANSPORTE URBÀ DE SUPERFÍCIE

Parades i línies per districte. El nombre de parades i línies per districte s'ha determinat a partir de l'adeq. on està situada cada parada.

Quilòmetres recorreguts. Són els quilòmetres que fan les línies d'autobusos des que ixen de cotxera fins que hi tornen.

Hores cotxe. Són les hores que presta servei cada autobús, des que ix de cotxera fins que hi torna.

Velocitat comercial. És el resultat de dividir els quilòmetres realitzats per les hores utilitzades.

Viatges perduts. És la diferència que hi ha entre els viatges programats i els viatges efectuats.

Títols de transport:

- Bitllet Ordinari: és el títol de transport que expén el conductor a l'interior de l'autobús, després d'haver-ne pagat prèviament el preu segons la tarifa vigent; servix només per a un viatge.
- Targeta multiviatge: és un títol de transport que s'adquirix als quioscs i als estancos i té una utilització de tipus "autoservici", de tal manera que els viatges es validen a les màquines cancel·ladores que hi ha a l'interior dels autobusos. La targeta multiviatge és vàlida per a 10 viatges i el preu és el que assenyalava la tarifa vigent.
- Targeta Mensual: és un títol mensual, personal i intransferible. No té limitació de viatges, i per validar-la només cal presentar-la al conductor de l'autobús.
- Jubilats: és un títol anual per a viatjar amb el transport urbà. Les normes i l'expedició són gestionades per l'Ajuntament de València i l'import d'este és el que assenyalava la tarifa vigent.

CONCEPTOS

PARQUE DE VEHÍCULOS

Parque de vehículos. La estadística del Parque de Vehículos se elabora a partir de la matrícula fiscal del Impuesto sobre Vehículos de Tracción Mecánica.

Turismos. Vehículos de 4 ruedas destinados al transporte de viajeros con capacidad inferior a 9 plazas, incluido el conductor.

Autobuses. Son los vehículos dedicados al transporte de viajeros con una capacidad mínima de 10 plazas incluido el conductor.

PUERTO DE VALENCIA

Navegación de cabotaje. Este concepto hace referencia al tipo de navegación de buques cuyo origen/destino es un puerto internacional.

Toneladas de registro bruto. Es la capacidad total de un buque, medidas en Toneladas Moorson, equivalentes a 2,83 metros cúbicos del sistema decimal, considerándose la carga, avituallamiento y tripulación.

Mercancías sólidas al por mayor. Son las que se transportan sin envasar y su medida de control es su peso en toneladas.

Mercancía general diversa. Se presenta envasada en unidades de carga (sacos, bidones, cajas, etc.) o unidades que pueden ser contadas.

AEROPUERTO DE VALENCIA

Vuelos regulares. Vuelos con horario regular y todo servicio suplementario resultante del aumento de tráfico de dicho vuelo.

Vuelos charter. Comprende todos los vuelos de transporte efectuados mediante remuneración, que no sean de servicio regular.

Avionetas. Todos los movimientos de aeronaves cuya explotación sea realizada de forma privada, aeroclub, militares, estado, agrícola, fotografía, publicidad o varios.

TRANSPORTE URBANO DE SUPERFICIE

Paradas y líneas por distrito. El número de paradas y líneas por distrito se ha determinado a partir de la dirección donde está situada cada parada.

Kilómetros recorridos. Son los kilómetros que realizan las líneas desde que salen de cochera hasta que se retira a la misma.

Horas coche. Son las horas que está prestando servicio cada autobús, desde que sale de cochera hasta que se retira a la misma.

Velocidad comercial. Es el resultado de dividir los kilómetros realizados por las horas utilizadas.

Viajes perdidos. Son la diferencia existente entre los viajes programados y los viajes realizados.

Títulos de transporte:

- Billete Ordinario: es el título de transporte que expende el conductor en el interior del autobús, previo pago del precio según tarifa vigente; sirve para un solo viaje.
- Tarjeta multivaje: es un título de transporte que se adquiere en kioscos y estancos, su utilización es tipo "autoservicio", validando los viajes en las máquinas canceladoras que hay en el interior del autobús. El bono bus es válido para 10 viajes y su precio es según tarifa vigente.
- Tarjeta Mensual: es un título mensual, personal e intransferible. No tiene limitación de viajes, y su validez es previa presentación del título al conductor del autobús.
- Jubilados: es un título anual para viajar en el transporte urbano. Las normas y la expedición son gestionados por el Ayuntamiento de Valencia y su importe es según tarifa vigente.

Ferrocarrils de la Generalitat Valenciana:

- Passatgers: nombre de passatgers que tenen com a punt d'origen del seu viatge l'estació corresponent. Es calcula amb el sumatori dels billetes ordinaris més les cancel·lacions automàtiques de la targeta de deu billetes i la targeta mensual.

ACCIDENTS DE CIRCULACIÓ

Esta estadística s'elabora a partir de les dades proporcionades per la Policia Local. Per tant inclou tots aquells accidents en els quals té intervenció este cos de policia.

TRÀNSIT DE VEHICLES

I.M.D. Intensitat Mitjana Diària; les dades estan expressades en nombre de vehicles, són obtingudes pel Servei de Transports i Circulació de l'Ajuntament a partir dels sistemes detectors del Trànsit .

SIGLES

TRB	Tones de Registre Brut
TEU	Transport Equipament Unit (unitat normalitzada de mesura dels contenidors, equivalent a vint peus)
FGV	Ferrocarrils Generalitat Valenciana
RENFE	Red Nacional de Ferrocarriles Españoles
EMT	Empresa Municipal de Transport
CVT	Consorci Valencià de Transport

Ferrocarriles de la Generalitat Valenciana:

- Pasajeros: número de pasajeros que tienen como punto de origen de su viaje la estación correspondiente. Se calcula con el sumatorio de los billetes ordinarios más las cancelaciones automáticas del bono de diez billetes y la tarjeta mensual.

ACCIDENTES DE CIRCULACIÓN

Esta estadística se elabora a partir de los datos proporcionados por la Policía Local. Por tanto incluye todos aquellos accidentes en los que tiene intervención este cuerpo de policía.

TRAFICO DE VEHICULOS

I.M.D. Intensidad Media Diaria; los datos se expresan en número de vehículos, son obtenidos por el Servicio de Transporte y Circulación del Ayuntamiento a partir de los sistemas detectores del Tráfico.

SIGLAS

TRB	toneladas de Registro Bruto
TEU	transporte Equipamiento Unitario (unidad normalizada de medida de contenedores, equivalente a veinte pies)
FGV	Ferrocarriles de la Generalidad Valenciana
RENFE	Red Nacional de Ferrocarriles Españoles
EMT	Empresa Municipal de Transporte
CVT	Consortio Valenciano de Transportes

FONTS

OFICINA D'ESTADÍSTICA. AJUNTAMENT DE VALÈNCIA
 PORT AUTÒNOM DE VALÈNCIA
 AEROPORT DE VALÈNCIA
 FERROCARRILS DE LA GENERALITAT VALENCIANA
 RENFE. GERÈNCIA TERRITORIAL DE VALÈNCIA
 EMPRESA MUNICIPAL DE TRANSPORTS DE VALÈNCIA
 CONSORCI VALENCIÀ DE TRANSPORTS
 POLICIA LOCAL. AJUNTAMENT DE VALÈNCIA
 SERVICI DE TRANSPORT I CIRCULACIÓ. AJUNT. VALÈNCIA

FUENTES

OFICINA DE ESTADÍSTICA. AYUNTAMIENTO DE VALENCIA
 PUERTO AUTONOMO DE VALENCIA
 AEROPUERTO DE VALENCIA
 FERROCARRILES DE LA GENERALIDAD VALENCIANA
 RENFE. GERENCIA MUNICIPAL DE VALENCIA
 EMPRESA MUNICIPAL DE TRANPORTE DE VALENCIA
 CONSORCIO VALENCIANO DE TRANSPORTES
 POLICÍA LOCAL. AYUNTAMIENTO DE VALENCIA
 SERVICIO DE TRANSPORTE Y CIRCULACION. AYTO.VALENCIA

1. PARC DE VEHICLES

1.1. PARQUE DE VEHÍCULOS

1.1. Vehicles segons tipus. 1992-1998

1.1. Vehículos según tipo. 1992-1998

	1992	1993	1994	1995	1996	1997	1998	%
Turismes	272.208	274.910	279.968	285.415	293.368	300.933	311.210	80,7
Autobusos	998	992	967	952	965	1.010	1.002	0,3
Camions	25.210	26.052	27.249	28.619	30.276	32.703	34.826	9,0
Tractors	2.801	2.868	3.037	3.307	3.528	3.954	4.402	1,1
Remolcs	7.920	7.665	4.016	4.036	4.235	4.607	4.210	1,1
Motocicletes	29.103	29.166	29.139	29.227	29.275	29.587	29.771	7,7
TOTAL	338.240	341.653	344.376	351.556	361.647	372.794	385.421	100,0

Font: Oficina d'Estadística. Ajuntament de València

1.2. Turismes per districte. 1993-1998

1.2. Turismos por distrito. 1993-1998

	1993	%	1994	%	1995	%	1996	%	1997	%	1998	%
València	274.910	100	279.968	100	285.415	100	293.368	100	300.933	100	311.210	100
1. Ciutat Vella	12.697	4,6	12.756	4,6	12.762	4,5	13.084	4,5	13.255	4,4	13.356	4,3
2. L'Eixample	20.402	7,4	20.515	7,3	20.489	7,2	21.084	7,2	21.346	7,1	21.689	7,0
3. Extramurs	21.505	7,8	21.406	7,6	22.259	7,8	21.560	7,3	21.783	7,2	22.170	7,1
4. Campanar	10.965	4,0	11.194	4,0	11.442	4,0	11.950	4,1	12.072	4,0	12.568	4,0
5. La Saïdia	16.348	5,9	16.658	5,9	17.053	6,0	17.542	6,0	17.917	6,0	18.346	5,9
6. El Pla del Real	14.181	5,2	14.580	5,2	14.864	5,2	15.566	5,3	16.325	5,4	17.295	5,6
7. L'Olivereta	17.928	6,5	18.193	6,5	18.472	6,5	18.801	6,4	19.067	6,3	19.497	6,3
8. Patraix	19.367	7,0	19.871	7,1	20.513	7,2	21.401	7,3	22.158	7,4	23.257	7,5
9. Jesús	17.730	6,4	18.123	6,5	18.373	6,4	18.969	6,5	19.505	6,5	20.108	6,5
10. Quatre Carreres	24.294	8,8	24.768	8,8	25.297	8,9	26.063	8,9	26.811	8,9	27.714	8,9
11. Poblats Marítims	19.535	7,1	19.837	7,1	20.143	7,1	20.674	7,0	21.176	7,0	21.857	7,0
12. Camins al Grau	17.101	6,2	17.413	6,2	17.623	6,2	18.116	6,2	18.654	6,2	19.293	6,2
13. Algirós	15.411	5,6	15.717	5,6	15.879	5,6	16.256	5,5	16.633	5,5	17.196	5,5
14. Benimaclet	9.339	3,4	9.567	3,4	9.856	3,5	10.260	3,5	10.713	3,6	11.152	3,6
15. Rascanya	13.873	5,0	14.114	5,0	14.376	5,0	14.846	5,1	15.110	5,0	15.777	5,1
16. Benicalap	11.699	4,3	12.261	4,4	12.741	4,5	13.378	4,6	13.913	4,6	14.545	4,7
17. Pobles del Nord	1.970	0,7	2.026	0,7	2.082	0,7	2.145	0,7	2.203	0,7	2.275	0,7
18. Pobles de l'Oest	3.916	1,4	4.018	1,4	4.078	1,4	4.252	1,4	4.380	1,5	4.627	1,5
19. Pobles del Sud	6.646	2,4	6.863	2,5	7.031	2,5	7.325	2,5	7.735	2,6	8.205	2,6
No hi consta	3	0,0	88	0,0	82	0,0	96	0,0	177	0,1	283	0,1

Font: Oficina d'Estadística. Ajuntament de València

1.3. Turismes segons potència. 1997-1998*1.3. Turismos según potencia. 1997-1998*

	1997	%	1998	%
Menys de 8 CV	6.759	2,2%	6.427	2,1%
De 8 a 11,99 CV	180.006	59,8%	178.556	57,4%
De 12 a 15,99 CV	102.987	34,2%	113.727	36,5%
De 16 a 19,99 CV	9.029	3,0%	10.147	3,3%
De 20 i més CV	2.152	0,7%	2.353	0,8%
TOTAL	300.933	100,0%	311.210	100,0%

Font: Oficina d'Estadística. Ajuntament de València

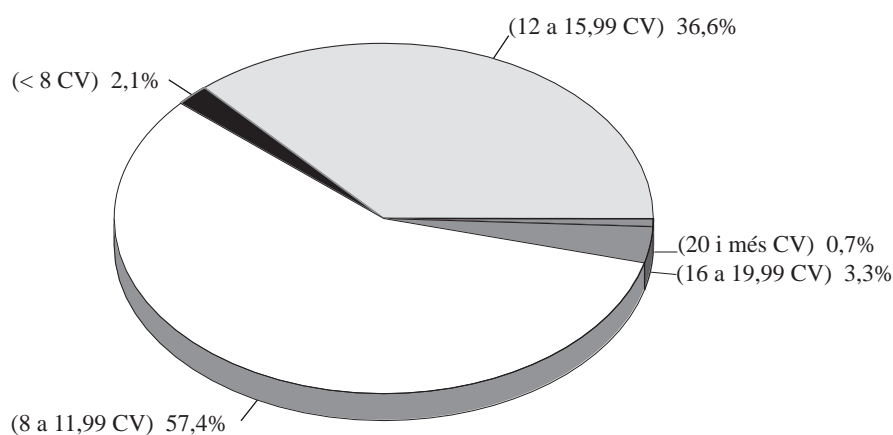
**TURISMES SEGONS POTÈNCIA
VALÈNCIA. 1998****1.4. Turismes segons l'any de matriculació. 1993-1998***1.4. Turismos según el año de matriculación. 1993-1998*

	1993	%	1994	%	1995	%	1996	%	1997	%	1998	%
Abans de 1971	2.282	0,8	2.045	0,7	1.844	0,6	1.724	0,6	1.615	0,5	522	0,2
De 1971 a 1975	9.468	3,4	7.778	2,8	6.601	2,3	5.784	2,0	4.955	1,6	5.367	1,7
De 1976 a 1980	31.626	11,5	26.529	9,5	22.851	8,0	20.110	6,9	16.818	5,6	13.986	4,5
De 1981 a 1985	50.135	18,2	46.194	16,5	42.614	14,9	39.909	13,6	35.535	11,8	30.936	9,9
1986	14.690	5,3	14.137	5,0	13.575	4,8	13.066	4,5	12.166	4,0	11.212	3,6
1987	19.928	7,2	19.354	6,9	18.636	6,5	17.988	6,1	17.006	5,7	15.862	5,1
1988	22.876	8,3	22.293	8,0	21.642	7,6	21.019	7,2	20.214	6,7	19.149	6,2
1989	26.047	9,5	25.476	9,1	24.747	8,7	24.093	8,2	23.241	7,7	22.353	7,2
1990	22.704	8,3	22.122	7,9	21.537	7,5	20.994	7,2	20.355	6,8	19.566	6,3
1991	20.670	7,5	20.275	7,2	19.841	7,0	19.359	6,6	18.740	6,2	18.072	5,8
1992	22.446	8,2	22.157	7,9	21.753	7,6	21.283	7,3	20.771	6,9	20.124	6,5
1993	16.408	6,0	16.297	5,8	16.085	5,6	15.788	5,4	15.420	5,1	14.889	4,8
1994	-	-	19.521	7,0	19.340	6,8	19.073	6,5	18.632	6,2	18.142	5,8
1995	-	-	-	-	17.915	6,3	16.686	5,7	16.337	5,4	15.855	5,1
1996	-	-	-	-	-	-	19.363	6,6	18.972	6,3	18.546	6,0
1997	-	-	-	-	-	-	-	-	22.865	7,6	22.391	7,2
1998	-	-	-	-	-	-	-	-	-	-	26.924	8,7
Altra Província	15.630	5,7	15.790	5,6	16.434	5,8	17.129	5,8	17.291	5,7	17.314	5,6
TOTAL	274.910	100	279.968	100	285.415	100	293.368	100	300.933	100,0	311.210	100,0

Font: Oficina d'Estadística. Ajuntament de València

1.5. Turismes per 100 habitants. Districtes. 1994-1998*1.5. Turismos por 100 habitantes. Distritos. 1994-1998*

	1994	1995	1996	1997	1998
València	37,2	37,9	39,3	40,3	41,7
1. Ciutat Vella	47,2	47,2	54,5	55,2	55,7
2. L'Eixample	43,8	43,7	46,8	47,3	49,1
3. Extramurs	40,8	42,4	43,4	43,9	45,1
4. Campanar	35,9	36,7	39,5	39,9	42,1
5. La Saïdia	34,1	34,9	37,5	38,3	39,2
6. El Pla del Real	46,2	47,1	51,2	53,7	57,0
7. L'Olivereta	35,3	35,8	38,4	39,0	40,0
8. Patraix	38,6	39,9	39,2	40,5	41,8
9. Jesús	35,4	35,9	37,8	38,9	40,1
10. Quatre Carreres	36,3	37,0	38,4	39,5	40,9
11. Poblat Marítims	33,8	34,3	35,1	36,0	37,2
12. Camins al Grau	36,2	36,6	36,9	38,0	38,8
13. Algirós	38,5	38,9	39,0	39,9	41,4
14. Benimaclet	34,3	35,3	35,1	36,6	37,8
15. Rascanya	32,0	32,5	33,9	34,5	36,1
16. Benicalap	33,2	34,4	34,5	35,9	37,1
17. Pobles del Nord	33,4	34,2	34,5	35,4	36,5
18. Pobles de l'Oest	32,8	33,3	34,5	35,5	37,8
19. Pobles del Sud	38,3	39,2	38,7	40,9	42,4

Dades: Per a 1994, 1995 població de 1991 i 1996, 1997 i 1998 població de 1996
 Font: Oficina d'Estadística. Ajuntament de València

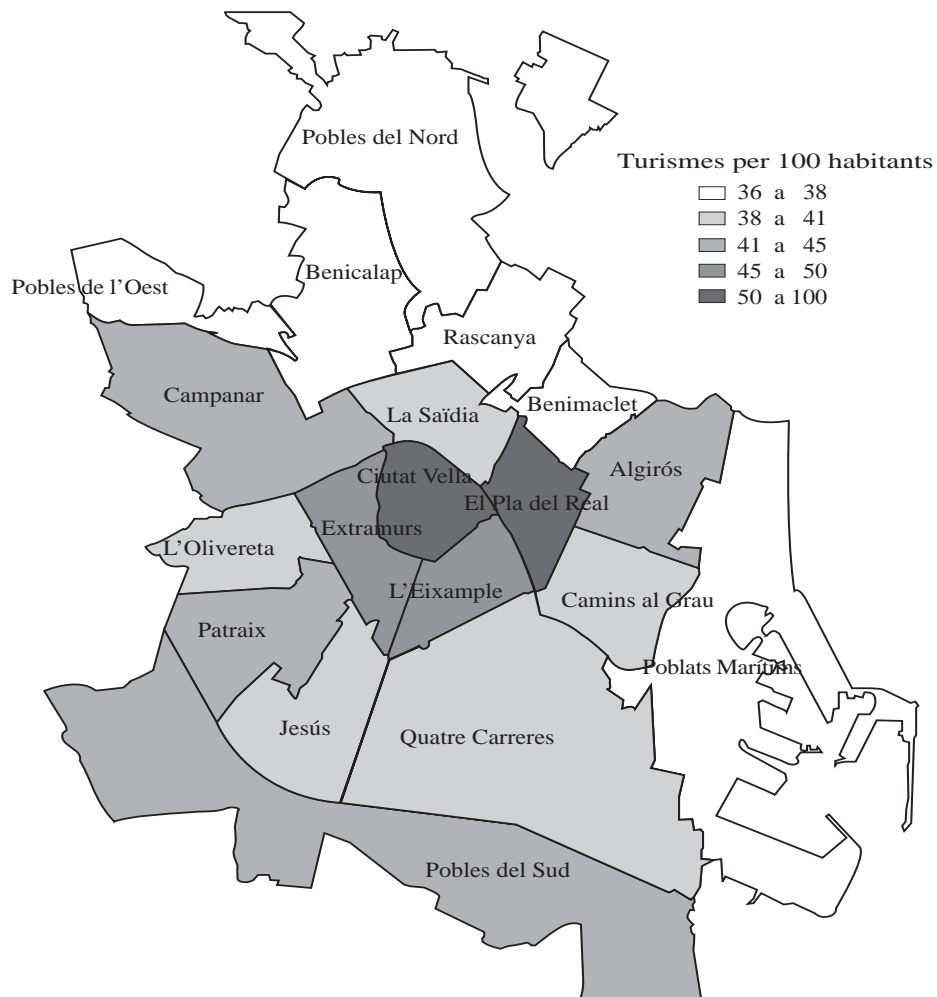

1.6. Vehicles matriculats segons tipus. 1992 - 1998*1.6. Vehículos matriculados según tipo. 1992 - 1998*

	Turismes Matriculats	Variació Anual	Motocicletes Matriculades	Variació Anual	Altres Vehicles Matriculats	Variació Anual
1992	22.653	6,8%	2.736	-18,2%	4.270	-12,9%
1993	16.529	-27,0%	1.238	-54,8%	2.219	-48,0%
1994	19.877	20,3%	823	-33,5%	2.734	23,2%
1995	18.973	-4,5%	837	1,7%	2.900	6,1%
1996	18.945	-0,1%	707	-15,5%	2.939	1,3%
1997	22.363	18,0%	953	34,8%	4.060	38,1%
1998	26.553	18,7%	1.219	27,9%	4.329	6,6%

Font: Oficina d'Estadística. Ajuntament de València

2. TRÀNSIT DEL PORT DE VALÈNCIA

2. TRÁNSITO DEL PUERTO DE VALENCIA

2.1. Vaixells segons tipus de navegació. 1994-1998

2.1. Buques según tipo de navegación. 1994-1998

	1994	1995	1996	1997	1998
Nacionals Cabotatge					
Nombre.	1.302	1.192	1.412	1.395	1.416
T.R.B.	5.688.743	5.238.715	10.831.446	10.814.099	11.225.529
Nacionals Exterior					
Nombre.	30	58	43	62	36
T.R.B.	160.038	388.125	448.536	586.115	145.044
Nacionals Total					
Nombre.	1.332	1.250	1.455	1.457	1.452
T.R.B.	5.848.781	5.626.840	11.279.982	11.400.214	11.370.573
Estrangers Cabotatge					
Nombre.	-	98	226	171	174
T.R.B.	-	605.646	2.258.717	1.436.247	1.660.110
Estrangers Exterior					
Nombre.	2.312	2.573	2.484	3.072	3.066
T.R.B.	30.354.649	32.709.255	35.094.371	43.814.882	47.713.494
Estrangers Total					
Nombre.	-	2.671	2.710	3.243	3.240
T.R.B.	-	33.314.901	37.353.088	45.251.129	49.373.604
Totals Cabotatge					
Nombre.	1.352	1.290	1.638	1.566	1.590
T.R.B.	6.126.171	5.844.361	13.090.163	12.250.346	12.885.639
Totals Exterior					
Nombre.	2.342	2.631	2.527	3.134	3.102
T.R.B.	30.514.687	33.097.380	35.542.907	44.400.997	47.858.538
Totals Total					
Nombre.	3.694	3.921	4.165	4.700	4.692
T.R.B.	36.640.858	38.941.741	48.633.070	56.651.343	60.744.177

Font: Port Autònom de València

2.2. Vaixells segons tonatge. Navegació de cabotatge. 1998

2.2. Buques según tonelaje. Navegación de cabotaje. 1998

	Fins a 2.000 TRB		De 2.001 a 5.000		De 5.001 a 10.00		De 10.001 a 25.001		De 25.000 a 40.000		Més de 40.000	
	N.	T.R.B.	N.	T.R.B.	N.	T.R.B.	N.	T.R.B.	N.	T.R.B.	N.	T.R.B.
Nacionals	26	32.907	150	513.477	698	4.436.858	542	6.242.287	0	0	0	0
Estrangers	8	7.022	79	280.331	19	127.375	58	954.252	10	291.130	0	0
TOTALS	34	39.929	229	793.808	717	4.564.233	600	7.196.539	10	291.130	0	0

Font: Port Autònom de València

2.3. Vaixells segons tonatge. Navegació exterior. 1998

2.3. Buques según tonelaje. Navegación exterior. 1998

	Fins a 2.000 TRB		De 2.001 a 5.000		De 5.001 a 10.00		De 10.001 a 25.001		De 25.000 a 40.000		Més de 40.000	
	N.	T.R.B.	N.	T.R.B.	N.	T.R.B.	N.	T.R.B.	N.	T.R.B.	N.	T.R.B.
Nacionals	18	28.933	5	16.618	11	69.137	2	30.356	0	0	0	0
Estrangers	183	260.693	533	1.856.065	659	4.641.405	1.029	17.468.828	533	17.350.884	129	6.135.619
TOTALS	201	289.626	538	1.872.683	670	4.710.542	1.031	17.499.184	533	17.350.884	129	6.135.619

Font: Port Autònom de València

2.4. Nombre de contenidors (T.E.U.). 1990-1998

2.4. Número de contenedores (T.E.U.). 1990-1998

1990	1991	1992	1993	1994	1995	1996	1997	1998
386.650	364.166	370.446	383.685	461.807	660.569	689.894	803.830	970.758

Font: Port Autònom de València

2.5. Contenedors T.E.U. segons trànsit. 1998*2.5. Contenedores T.E.U. según tránsito. 1998*

	Cabotatge		Exterior		Total	
	Nombre	Tones	Nombre	Tones	Nombre	Tones
Embarcats:						
- Amb càrrega	72.745	1.039.015	350.529	5.849.370	423.274	6.888.385
- Buits	1.774	3.559	58.404	115.924	60.178	119.483
- TOTAL	74.519	1.042.574	408.933	5.965.294	483.452	7.007.868
Desembarcats:						
- Amb càrrega	25.627	288.110	228.898	2.924.893	254.525	3.213.003
- Buits	50.002	93.016	182.779	363.611	232.781	456.627
- TOTAL	75.629	381.126	411.677	3.288.504	487.306	3.669.630
Total:						
- Amb càrrega	98.372	1.327.125	579.427	8.774.263	677.799	10.101.388
- Buits	51.776	96.575	241.183	479.535	292.959	576.110
- TOTAL	150.148	1.423.700	820.610	9.253.798	970.758	10.677.498

Font: Port Autònom de València.

2.6. Nombre de passatgers en cabotatge. 1994-1998*2.6. Número de pasajeros en cabotaje. 1994-1998*

	1994	1995	1996	1997	1998
Embarcats	102.930	115.864	99.515	109.112	132.351
Desembarcats	82.414	86.322	96.308	99.202	125.118
TOTAL	185.344	202.186	195.823	208.314	257.469

Font: Port Autònom de València.

2.7. Passatgers segons port d'origen i destinació. 1998*2.7. Pasajeros según puerto de origen y destino. 1998*

	Palma Mallorca	Eivissa	Maó	Trànsits (creuers turístics)	Total
Embarcats	96.931	31.774	3.624	22	132.351
Desembarcats	84.252	36.230	4.154	655	125.291
TOTAL	181.183	68.004	7.778	677	257.642

Font: Port Autònom de València.

2.8. Vehicles en règim de passatge. 1994-1998*2.8. Vehículos en régimen de pasaje. 1994-1998*

	1994	1995	1996	1997	1998
Embarcats	19.883	8.391	21.980	26.081	30.289
Desembarcats	14.974	4.180	25.320	24.021	28.793
TOTAL	34.857	12.571	47.300	50.102	59.082

Nota: Dades en tones, per a 1995 dades en nombre de vehicles.

Font: Port Autònom de València

2.9. Mercaderies segons càrrega en tones. 1994-1998*2.9. Mercancías según carga en toneladas. 1994-1998*

	1994	1995	1996	1997	1998
Sòlids a l'engròs	3.408.949	3.462.052	3.245.973	3.088.592	3.431.699
Líquids a l'engròs	962.956	1.119.457	1.030.148	1.229.285	1.170.474
• Petrolífers	613.400	607.948	687.156	737.566	631.459
• Altres líquids	349.556	511.509	342.992	491.719	539.015
Mercaderia General	6.268.520	8.623.297	8.874.286	10.226.590	11.933.981
Avituallament	145.719	243.151	-	219.773	219.764
Pesca	1.732	1.439	-	1.629	2.185
TOTAL	10.787.876	13.449.396	14.180.555	14.765.869	16.758.103

Font: Port Autònom de València

2.10. Mercaderies segons trànsit en tones. 1994-1998*2.10. Mercancías según tráfico en toneladas. 1994-1998*

	1994	1995	1996	1997	1998
Comerç Exterior	8.859.665	11.114.557	11.885.462	11.920.886	13.561.848
• Importació	4.878.475	6.360.442	-	5.770.436	6.864.440
• Exportació	3.981.190	4.754.115	-	6.150.450	6.697.408
Cabotatge	1.780.760	2.090.249	2.582.397	2.623.581	2.974.306
Avituallament i Pesca	147.451	244.590	-	221.402	221.949
TOTAL	10.787.876	13.449.396	14.467.859	14.765.869	16.758.103

Font: Port Autònom de València

2.11. Mercaderies segons país d'origen i destinació en tones. 1998*2.11. Mercancías según país de origen y destino en toneladas. 1998*

	Carregades	Descarregades	Total	%
Aràbia Saudita	446.614	171.696	618.310	3,7
Argèlia	211.480	112.060	323.540	2,0
Argentina	121.884	378.445	500.329	3,0
Bèlgica	37.826	207.579	245.405	1,5
Brasil	195.143	292.134	487.277	2,9
Canadà	158.407	221.425	379.832	2,3
Xina	87.895	143.844	231.739	1,4
Corea de Sud	25.836	261.879	287.715	1,7
Costa Marfil	120.013	134.026	254.039	1,5
Espanya	1.864.322	1.109.984	2.974.306	18,0
Estats Units	923.331	1.141.830	2.065.161	12,5
França	114.733	239.451	354.184	2,1
Grècia	242.300	219.079	461.379	2,8
Hong-Kong	197.575	122.252	319.827	1,9
Israel	322.615	112.755	435.370	2,6
Itàlia	257.250	412.136	669.386	4,0
Regne Unit	219.213	159.467	378.680	2,3
Rep. Sudafricana	93.997	200.225	294.222	1,8
Singapur	172.536	112.262	284.798	1,7
Turquia	104.961	500.219	605.180	3,7
U.E. Àrabs	226.559	46.873	273.432	1,7
Altres països	2.417.240	1.674.803	4.092.043	24,7
TOTAL	8.561.730	7.974.424	16.536.154	100,0

Font: Port Autònom de València

2.9. Mercaderies segons càrrega en tones. 1994-1998*2.9. Mercancías según carga en toneladas. 1994-1998*

	1994	1995	1996	1997	1998
Sòlids a l'engròs	3.408.949	3.462.052	3.245.973	3.088.592	3.431.699
Líquids a l'engròs	962.956	1.119.457	1.030.148	1.229.285	1.170.474
• Petrolífers	613.400	607.948	687.156	737.566	631.459
• Altres líquids	349.556	511.509	342.992	491.719	539.015
Mercaderia General	6.268.520	8.623.297	8.874.286	10.226.590	11.933.981
Avituallament	145.719	243.151	-	219.773	219.764
Pesca	1.732	1.439	-	1.629	2.185
TOTAL	10.787.876	13.449.396	14.180.555	14.765.869	16.758.103

Font: Port Autònom de València

2.10. Mercaderies segons trànsit en tones. 1994-1998*2.10. Mercancías según tráfico en toneladas. 1994-1998*

	1994	1995	1996	1997	1998
Comerç Exterior	8.859.665	11.114.557	11.885.462	11.920.886	13.561.848
• Importació	4.878.475	6.360.442	-	5.770.436	6.864.440
• Exportació	3.981.190	4.754.115	-	6.150.450	6.697.408
Cabotatge	1.780.760	2.090.249	2.582.397	2.623.581	2.974.306
Avituallament i Pesca	147.451	244.590	-	221.402	221.949
TOTAL	10.787.876	13.449.396	14.467.859	14.765.869	16.758.103

Font: Port Autònom de València

2.11. Mercaderies segons país d'origen i destinació en tones. 1998*2.11. Mercancías según país de origen y destino en toneladas. 1998*

	Carregades	Descarregades	Total	%
Aràbia Saudita	446.614	171.696	618.310	3,7
Argèlia	211.480	112.060	323.540	2,0
Argentina	121.884	378.445	500.329	3,0
Bèlgica	37.826	207.579	245.405	1,5
Brasil	195.143	292.134	487.277	2,9
Canadà	158.407	221.425	379.832	2,3
Xina	87.895	143.844	231.739	1,4
Corea de Sud	25.836	261.879	287.715	1,7
Costa Marfil	120.013	134.026	254.039	1,5
Espanya	1.864.322	1.109.984	2.974.306	18,0
Estats Units	923.331	1.141.830	2.065.161	12,5
França	114.733	239.451	354.184	2,1
Grècia	242.300	219.079	461.379	2,8
Hong-Kong	197.575	122.252	319.827	1,9
Israel	322.615	112.755	435.370	2,6
Itàlia	257.250	412.136	669.386	4,0
Regne Unit	219.213	159.467	378.680	2,3
Rep. Sudafricana	93.997	200.225	294.222	1,8
Singapur	172.536	112.262	284.798	1,7
Turquia	104.961	500.219	605.180	3,7
U.E. Àrabs	226.559	46.873	273.432	1,7
Altres països	2.417.240	1.674.803	4.092.043	24,7
TOTAL	8.561.730	7.974.424	16.536.154	100,0

Font: Port Autònom de València

3. TRÀNSIT DE L' AEROPORT DE VALÈNCIA

3. TRÁNSITO DEL AEROPUERTO DE VALENCIA

3.1. Nombre d'aeronaus i passatgers per aeroport. 1996-1998

3.1. Número de aeronaves y pasajeros por aeropuerto. 1996-1998

	Aeronaus			Passatgers (*)		
	1996	1997	1998	1996	1997	1998
Madrid	240.545	253.431	264.244	21.270	23.116	24.921
Barcelona	176.758	206.929	212.358	12.919	14.562	15.746
València	29.094	33.371	36.124	1.910	1.908	1.853
Sevilla	18.859	19.922	21.918	1.454	1.542	1.596

Font: Ministeri d'Obres Públiques, Transports i Medi Ambient.
(* Dades en milers de passatgers.

3.2. Nombre d'aeronaus. 1994-1998

3.2. Número de aeronaves. 1994-1998

	Nacional	Internacional	Regular	Xàrter	Total	Avionetes
1994	15.181	7.326	18.661	3.846	22.507	15.219
1995	20.623	7.708	23.841	4.490	27.331	16.838
1996	22.236	8.278	25.017	4.077	29.094	15.297
1997	26.418	7.278	28.519	4.086	32.605	14.391
1998	28.489	8.783	30.959	6.313	51.245	13.973

Font: Aeroport de València.

AEROPORT DE VALÈNCIA

PASSATGERS

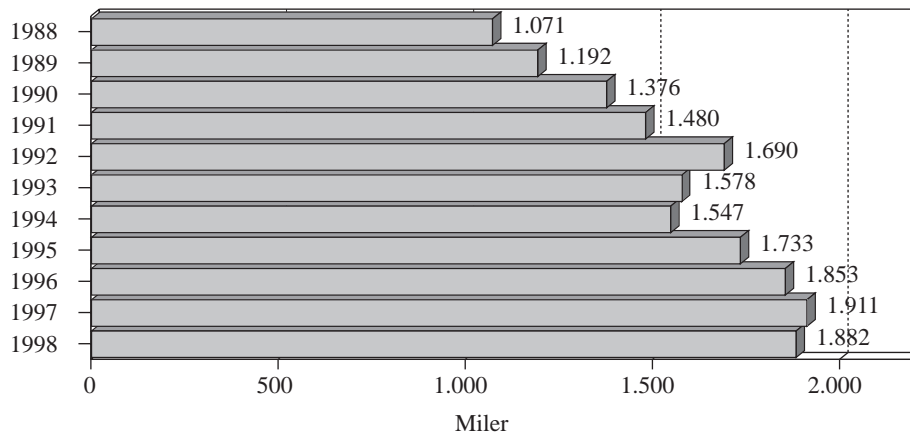

3.3. Passatgers. 1994-1998

3.3. Pasajeros. 1994-1998

	Nacional	Internacional	Regular	Xàrter	Total
1994	1.096.771	450.698	1.401.969	145.500	1.547.469
1995	1.289.217	443.654	1.573.906	158.965	1.732.871
1996	1.369.894	482.756	1.723.238	129.412	1.852.650
1997	1.433.891	476.192	1.798.380	112.652	1.911.032
1998	1.366.840	487.655	1.734.035	121.332	1.881.555

Font: Aeroport de València

3.4. Mercaderies segons trànsit en tones.. 1994-1998*3.4. Mercancías según tráfico en toneladas. 1994-1998*

	Nacional	Internacional	Regular	Xàrter	Total	Correu
1994	3.436	6.567	4.206	5.797	10.003	217
1995	5.535	7.726	4.799	8.462	13.261	79
1996	4.525	6.968	5.027	6.466	11.493	67
1997	4.095	5.860	5.850	4.105	9.955	12
1998	3.629	7.162	6.804	4.318	10.791	5

Font: Aeroport de València

3.5. Eixides i arribades per mesos. 1998*3.5. Salidas y llegadas por meses. 1998*

	Gener	Febrer	Març	Abril	Maig	Juny	Juliol	Agost	Setembre	Octubre	Novembre	Desembre
Passatgers												
Eixides	60.770	62.114	82.866	89.995	72.970	78.169	87.324	86.291	86.335	86.016	74.182	68.506
Arribades	64.784	60.562	85.575	91.620	72.146	81.352	86.280	88.331	86.104	86.404	77.227	65.632
TOTAL	125.554	122.676	168.441	181.615	145.116	159.521	173.604	174.622	172.439	172.420	151.409	134.138
Mercaderies												
Eixides	292.864	285.925	385.396	574.887	462.841	419.082	313.688	224.856	334.401	399.225	380.293	521.706
Arribades	429.722	342.872	498.029	457.272	504.990	525.348	507.455	260.970	430.195	620.058	1.002.125	342.334
TOTAL	722.586	628.849	883.425	1.032.159	967.831	944.430	821.143	485.826	764.596	1.019.283	1.382.418	1.138.991
Aeronaus												
Eixides	1.923	1.797	2.192	2.301	2.323	2.392	2.382	2.007	2.000	2.190	2.086	2.010
Arribades	1.933	1.808	2.190	2.298	2.317	2.379	2.390	2.004	2.000	2.206	2.102	2.015
TOTAL	3.856	3.605	4.382	4.599	4.640	4.771	4.772	4.011	4.000	4.396	4.188	4.025

Font: Aeroport de València.

3.6. Vols nacionals, passatgers. 1998*3.6. Vuelos nacionales, pasajeros. 1998*

	Passatgers		Passatgers		Passatgers		Passatgers
Madrid	630.116	Granada	16	Bilbao	56.492	Palma de Mallorca	253.506
Barcelona	195.450	Gran Canària	2.862	Sevilla	44.599	Altres	43.613
Eivissa	59.032	Tenerife	47.794	Màlaga	33.360	Total España	1.366.840

Font: Aeroport de València.

3.7. Vols internacionals, passatgers. 1998*3.7. Vuelos internacionales, pasajeros. 1998*

	Passatgers		Passatgers		Passatgers
Bèlgica	15.101	Dinamarca	31	Total U.E.	415.979
Holanda	1241	Irlanda	4.253	Suïssa	43.252
Portugal	11.783	Àustria	164	Turquia	2.960
França	77.926	Finlàndia	356	Rússia	1.892
Luxemburg	7	Suècia	1.007	Altres	23.572
Alemanya	106.751	Grècia	2.823	Total internacional	71.676
Regne Unit	140.290	Itàlia	66.213		

Font: Aeroport de València.

3.8. Resum de l'activitat de l'aeroport de València. 1998*3.8. Resumen de la actividad del aeropuerto de Valencia. 1998*

	Gener	Febrer	Març	Abril	Maig	Juny	Juliol	Agost	Setembre	Octubre	Novembre	Desembre
Passatgers												
Nacional	95.723	95	124.479	130.029	106.982	118.189	118.796	116.538	121.582	125.100	113.791	100.089
U.E.	120.503	117.987	160.281	170.999	140.142	152.919	161.590	159.618	161.838	163.426	144.794	128.721
Altres	2.610	2.194	4.220	7.847	3.356	4.308	10.048	13.057	7.651	7.195	4.854	4.132
Regular	119.697	116.847	157.640	161.429	139.015	148.982	154.581	153.278	156.894	159.428	140.509	125.735
Xàrter	3.416	3.334	6.861	17.417	4.483	8.245	17.057	19.398	12.595	11.193	9.139	8.194
Trànsit	1.529	1.310	2.369	1375	603	1083	1.076	1.137	1.579	676	493	580
Altres trànsit	912	1185	1.571	1.394	1.015	1.211	890	809	1.371	1.123	1268	705
TOTAL	125.554	122.676	168.441	181.615	145.116	159.521	173.604	174.622	172.439	172.420	151.409	134.138
Mercaderies												
Nacional	252.322	293.433	283.310	351.260	379.958	348.865	281.529	200.238	220.013	329.502	393.740	295.278
U.E.	587.094	616.420	757.833	1.015.048	948.552	910.466	792.598	462.799	734.280	999.472	1.219.407	1.046.098
Altres	135.492	12.429	125.592	17.111	19.279	33.964	28.545	23.027	30.316	19.811	163.011	92.893
Correu	1.754	251	479	0	0	0	0	123	10	994	196	1.410
TOTAL	722.586	628.849	883.425	1.032.159	967.831	944.430	821.143	485.826	764.596	1.019.283	1.382.418	1.138.991
Aeronaus												
Nacional	2.357	2.152	2.514	2.504	2.305	2.402	2.399	2.409	2.152	2.448	2.494	2.353
U.E.	2.842	2.594	3.144	3.286	2.978	3.041	2.980	2.981	2.912	3.034	3.097	3.013
Altres	76	53	74	114	85	88	162	152	125	137	132	172
Regular	2.565	2.335	2.668	2.591	2.505	2.578	2.651	2.657	2.515	2.630	2.655	2.609
Xàrter	353	312	550	809	558	551	491	476	522	541	574	576
Altres trànsit	938	958	1.164	1.199	1.577	1.642	1.630	878	963	1.225	959	840
TOTAL	3.856	3.605	4.382	4.599	4.640	4.771	4.772	4.011	4.000	4.396	4.188	4.025

*Nota: Mercaderies en tones
Font: Aeroport de València*

PASSATGERS PER MESOS 1998

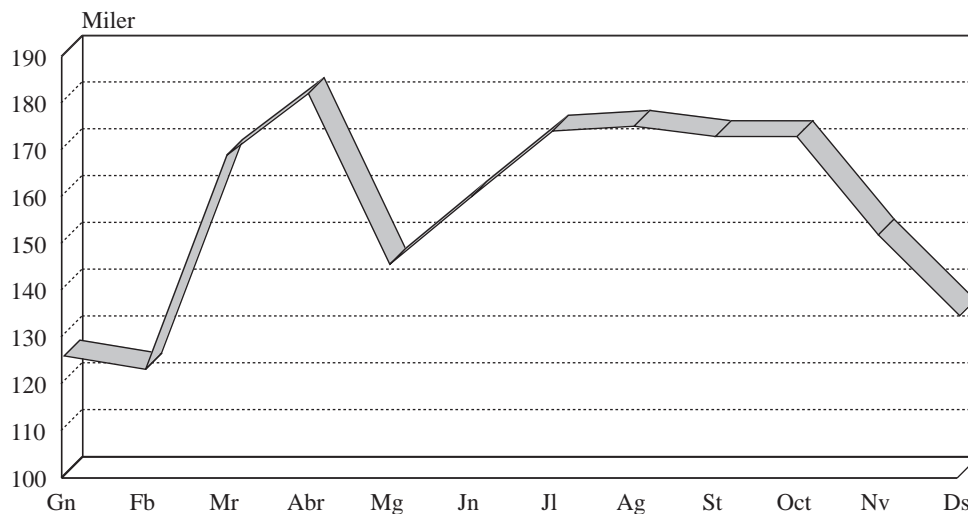

4. FERROCARRILS*4. FERROCARRILES***4.1. Passatgers segons línies, FGV. 1996 - 1998***4.1. Pasajeros según líneas, FGV. 1996 - 1998*

	1996	1997	1998
Castelló de la Ribera	48.604	43.203	36.518
Alberic	86.869	71.591	64.127
l'Alcúdia	99.862	91.885	82.238
Carlet	187.551	178.331	168.828
Alginet	167.461	156.419	148.080
La Font de l'Almaguer	23.416	22.638	20.492
Picassent	319.119	310.087	294.398
Torrent	1.165.928	1.166.817	1.168.161
Picanya	353.146	347.084	349.834
Paiporta	603.987	612.912	623.556
València Sud	3.601	3.663	5.104
Sant Isidre	163.263	201.760	237.235
Hospital	52.180	55.239	55.294
Patraix	493.598	509.959	629.712
Jesús	470.487	492.839	557.058
Plaça d'Espanya	2.285.816	2.307.641	2.166.795
Àngel Guimerà	655.121	657.754	558.778
Túria	1.342.147	1.302.935	1.170.586
Campanar	444.494	433.836	491.002
Beniferri	118.941	130.902	117.873
Ademús, "empalme"	280.900	275.381	335.682
Burjassot, baixador	168.262	156.082	150.347
Burjassot-Godella	649.452	656.550	678.299
Godella	476.558	470.129	479.070
Rocafort, baixador	174.575	177.181	169.360
Massarrojos, baixador	109.252	103.546	89.192
Montcada	329.710	320.176	320.702
Seminari	434.975	448.214	447.922
Bétera	248.237	240.553	227.702
Cantereria, baixador	249.937	242.319	235.323
Benimàmet	281.307	294.793	315.688
Les Carolines, baixador	59.702	70.799	63.005
Campament	291.202	265.257	259.953
Paterna	343.491	339.494	326.798
Fuente del Jarro, baixador	12.947	20.158	29.170
La Canyada	186.553	180.847	182.463
L'Elia	157.246	155.356	162.221
Benaguasil primer	33.035	32.756	24.669
Benaguasil segon	79.863	77.451	74.188
LLíria	149.697	142.920	138.275
El Palmaret	114.219	137.763	205.974
Alboraia	168.808	174.215	201.074
Almàssera	254.991	258.840	279.293
Meliana	370.484	373.309	369.822
Foios	223.866	219.801	226.664
Albalat	128.169	126.758	130.696
Museros	142.086	150.053	153.172

(Continuació)

	1996	1997	1998
Massamagrell	384.042	379.183	384.333
La Pobla de Farnals	71.506	71.321	73.670
Rafelbunyol	157.640	157.565	164.110
Alameda	523.422	646.535	683.636
Facultats	407.143	487.349	929.772
Benimaclet	269.307	307.109	580.337
Machado	76.244	117.182	219.421
Avinguda	-	-	404.143
Angel Guimerà	-	-	283.210
Xàtiva	-	-	516.216
Colón	-	-	739.630
Ademús	99.868	193.885	227.527
Palau de Congressos	-	-	10.513
Florista	73.348	94.845	97.593
Garbí	80.476	106.913	122.343
Mondúver	131.306	163.938	183.259
Trànsits	129.656	168.114	168.387
Marxalenes	44.752	58.672	70.129
Reus	77.874	110.957	134.597
Sagunt	178.705	221.503	257.950
Primat Reig	127.278	182.219	195.367
Benimaclet	217.161	277.313	291.518
V. Zaragoza	198.122	239.486	256.908
Politàcnic	134.126	141.958	159.304
La Carrasca	355.492	521.495	580.090
Tarongers	3.400	45.867	71.611
Serreria	28.493	42.252	45.248
La Cadena	121.543	132.673	139.961
Eugènia Viñes	90.310	115.315	137.226
Les Arenes	81.533	84.174	81.568
Doctor Lluch	83.784	109.243	118.617
La Marina	14.480	19.685	23.879
València Pont de Fusta (Tram)	-	492.880	468.568
Total Línia 1	8.248.939	8.200.271	13.655.698
Total Línia 3	3.309.660	3.624.172	6.545.173
Total Línia 4	2.799.151	3.579.081	3.842.163
Recaptació en Ruta	205.755	-	173.208
TOTAL VALÈNCIA	20.040.483	21.089.201	24.216.242

Font: Ferrocarrils de la Generalitat Valenciana

4.2. Nombre de trens diaris i viatgers per línia, FGV. 1998

4.2. Número de trenes diarios y viajeros por línea, FGV. 1998

	Línia 1	Línia 3	Línia 4	Total
Viatgers	13.488.688	6.843.044	3.884.510	24.216.242
Dias Laborables	325	432	244	1.001
Dias Dissabte/Lab.Agost	215	302	211	728
Dias Diumenge-Festius	199	284	195	678

Font: Ferrocarrils de la Generalitat Valenciana

4.3. Nombre de passatgers per mesos, FGV. 1997 - 1998*4.3. Número de pasajeros por meses, FGV. 1997 - 1998*

	Bétera-Llíria-Castelló de la Ribera. Línia 1	València-Rafelbunyol Línia 2	Ademús-Doctor Lluç Línia 3	Total
1997				
Gener	1.177.829	314.070	268.143	1.760.042
Febrer	1.166.910	319.605	296.364	1.782.879
Març	1.286.389	348.883	317.903	1.953.175
Abril	1.217.216	321.672	301.642	1.840.530
Maig	1.263.218	337.220	340.694	1.941.132
Juny	1.135.121	282.858	319.297	1.737.276
Juliol	1.097.302	243.683	272.195	1.613.180
Agost	606.864	144.337	137.348	888.549
Setembre	1.106.197	262.759	235.526	1.604.482
Octubre	1.324.714	365.528	400.402	2.090.644
Novembre	1.274.742	356.935	376.751	2.008.428
Desembre	1.235.007	326.622	307.255	1.868.884
1998				
Gener	1.126.077	327.809	276.367	1.730.253
Febrer	1.106.438	326.847	309.649	1.742.934
Març	1.288.074	364.577	360.109	2.012.760
Abril	1.050.186	288.498	284.387	1.623.071
Maig	1.246.269	340.662	368.236	1.955.167
Juny	1.199.044	315.278	368.752	1.883.074
Juliol	1.081.855	267.300	297.758	1.646.913
Agost	605.235	147.305	152.422	904.962
Setembre	1.061.060	609.784	277.463	1.948.307
Octubre	1.233.600	1.230.844	423.947	2.888.391
Novembre	1.270.090	1.336.788	443.166	3.050.044
Desembre	1.220.760	1.287.352	322.254	2.830.366

Font: Ferrocarrils de la Generalitat Valenciana.

4.4. Moviment de trens, RENFE. 1997*4.4. Movimiento de trenes, RENFE. 1997*

	Rodalies	Regionals	Llarg recorregut	Totals
Trens diaris	361	60	82	503
Trens anuals	143.900	19.000	30.800	193.700

Font: RENFE. Gerència Territorial de València.

4.5. Moviment de passatgers, RENFE. 1997*4.5. Movimiento de pasajeros, RENFE. 1997*

	Rodalies	Regionals	Llarg recorregut	Totals
Passatgers diaris	91.500	9.000	14.000	114.500
Passatgers anuals	21.500.000	3.000.000	5.000.000	29.500.000

Font: RENFE. Gerència Territorial de València.

4.6. Moviment de passatgers, rodalies per línia, RENFE. 1997*4.6. Movimiento de pasajeros, cercanías por línea, RENFE. 1997*

	Gandia	Xàtiva Moixent	Buñol Utiel	Riba-roja de Túria	Caudiel	Castelló
Total	4.700.000	7.400.000	1.850.000	2.400.000	220.000	4.800.000

Font: RENFE. Gerència Territorial de València.

4.7. Moviment de mercaderies en tones, RENFE. 1997*4.7. Movimiento de mercancías en toneladas, RENFE 1997*

	Trens diaris	Trens anuals	Tones anuals	TEUs anuals
Càrregues	25	9.000	1.500.000	-
Tts. combinats	16	6.700	1.350.000	218.000

Font: RENFE. Gerència Territorial de València

5. TRANSPORT URBÀ DE SUPERFÍCIE

5.1. TRANSPORTE URBANO DE SUPERFÍCIE

5.1. Nombre de línies i cotxes diaris per línia, EMT. 1998

5.1.1. Número de líneas y coches diarios por línea, EMT. 1998

Línia	Cotxes	Línia	Cotxes	Línia	Cotxes	Línia	Cotxes	Línia	Cotxes
1	13	12	6	26	2	62	9	N1	2
2	13	13	7	27	19	63	15	N2	1
3	18	14	6	29	16	70	16	N3	1
4	8	15	2	30	8	71	21	N4	1
5	4	16	6	31	7	72	7	N5	1
6	12	17	2	32	11	73	6	N6	1
7	15	18	3	36	3	79	10	N7	1
8	12	19	14	40	16	80	7	96 (*)	4
9	10	20	8	41	11	81	20		
10	10	21	10	60	10	89	16		
11	16	22	8	61	4	90	16		

Nota: El nombre de cotxes es referix als dies laborals d'hivern. (*) Servei a disminuïts
Font: Empresa Municipal de Transports de València

5.2. Línies EMT. Longitud, Velocitat comercial i temps de recorregut

5.2.1. Líneas EMT. Longitud, Velocidad comercial y tempos de recorrido

Línia	Longitud (A+T. Kms)**	Velocidad Comercial	Temps recorregut	Línia	Longitud (A+T. Kms)**	Velocidad Comercial	Temps recorregut
1	17' 800	13' 89	1h 17'	31	16' 100	13' 21	1h 13'
2	18' 000	13' 95	1h 17'	32	11' 275	10' 81	1h 03'
3	20' 100	14' 06	1h 26'	36	20' 650	16' 95	1h 13'
4	13' 100	12' 96	1h 01'	40	10' 325	13' 61	0h 45'
5	4' 500	12' 51	0h 22'	41	10' 300	13' 21	0h 47'
6	14' 400	11' 20	1h 17'	60	10' 250	11' 31	0h 54'
7	18' 225	11' 51	1h 35'	61	7' 550	11' 23	0h 40'
8	18' 650	12' 50	1h 29'	62	18' 425	15' 54	1h 11'
9	11' 200	11' 25	1h 00'	63	15' 300	18' 92	0h 48'
10	15' 700	11' 41	1h 23'	70	16' 500	12' 18	1h 21'
11	14' 525	10' 91	1h 20'	71	20' 550	12' 45	1h 39'
12	17' 775	13' 31	1h 20'	72	9' 275	10' 41	0h 53'
13	10' 200	11' 04	0h 55'	73	13' 500	12' 64	1h 04'
14	23' 825	15' 48	1h 32'	79	8' 500	13' 01	0h 39'
15	24' 850	21' 08	1h 11'	80	8' 300	13' 10	0h 38'
16	12' 200	13' 22	0h 55'	81	16' 950	10' 77	1h 34'
17	8' 875	11' 06	0h 48'	89	12' 250	12' 51	0h 59'
18	10' 650	11' 84	0h 54'	90	12' 025	12' 72	0h 57'
19	16' 050	12' 84	1h 15'	N1	18' 425	12' 02	1h 32'
20	23' 475	15' 38	1h 32'	N2	13' 200	17' 02	0h 46'
21	21' 275	14' 11	1h 30'	N3	11' 900	15' 04	0h 47'
22	20' 875	13' 86	1h 30'	N4	11' 975	16' 08	0h 44'
26	19' 300	18' 63	1h 02'	N5	10' 000	14' 15	0h 42'
27	21' 250	13' 31	1h 36'	N6	12' 800	16' 50	0h 46'
29	20' 000	13' 11	1h 31'	N7	12' 475	17' 49	0h 43'
30	26' 950	14' 82	1h 49'	96 (*)		12' 24	

(*) Servei a disminuïts **Anar i tornar
Font: Empresa Municipal de Transports de València

5.3. Dades generals, EMT. 1994-1998*5.3. Datos generales, EMT. 1994-1998*

	1994	1995	1996	1997	1998
Vehicles	480	480	480	480	480
km recorreguts	21.839.256	21.965.452	21.984.884	21.883.055	21.784.777
Hores cotxe	1.696.476	1.699.132	1.715.667	1.717.326	1.706.204
Velocitat comercial	12,89	12,92	12'81	12'74	12'77
Places/km ofertades (milers)	1.528.748	1.537.582	1.538.894	1.531.587	1.524.934
Viatges realitzats	2.926.682	2.992.794	3.047.722	3.031.207	3.014.375
Viatges perduts	32.917	16.283	22.656	30.357	46.193
Viatgers transportats	-	-	-	-	106.797.486

Font: Empresa Municipal de Transports de València.

5.4. Tarifes, EMT 1994-1998*5.4. Tarifas, EMT. 1994-1998*

	dici-94	dici-95	dici-96	dici-97	dici-98
Bitllet ordinari	80	85	95	105	110
Targeta multiviatge	550	575	625	675	690
Targeta 10 Transbordament	-	-	-	800	820
Targeta mensual	3.675	3.900	4.100	4.300	4.400
Targeta 1 Transbordament	-	-	-	-	500
Targeta mensual Jove	-	-	-	-	3.300
Targeta Jubilats	1.500	1.500	1.500	1.600	1.700

Font: Empresa Municipal de Transports de València.

5.5. Viatgers, EMT. 1994-1998*5.5. Viajeros, EMT. 1994-1998*

	1994	1995	1996	1997	1998
Bitllet ordinari laborable	24.708.061	23.535.895	22.202.259	20.278.590	19.761.547
Targeta multiviatge	59.725.705	59.337.884	59.469.312	58.227.877	55.909.073
Targeta Roja	10.939.780	13.480.821	13.340.169	9.620.992	8.479.705
Tarjeta 1	-	-	-	-	2.392
Jubilats	17.574.960	18.065.367	18.540.070	19.750.327	19.006.745
Carnets	3.387.654	3.520.680	3.643.115	3.656.830	3.638.024
TOTAL	116.336.160	117.940.647	117.194.925	111.534.616	106.797.486

Font: Empresa Municipal de Transports de València.

5.6. Línies i parades per districte, EMT. 1998*5.6. Líneas y paradas por distrito, EMT. 1998*

	Nombre de línies	%	Nombre de parades	%	Parades x 1000 hab
València	51	100	998	100	1,3
1. Ciutat Vella	41	80,4	70	7,0	2,9
2. L'Eixample	28	54,9	55	5,5	1,2
3. Extramurs	34	66,7	58	5,8	1,2
4. Campanar	18	35,3	52	5,2	1,7
5. La Saïdia	23	45,1	39	3,9	0,8
6. El Pla del Real	33	64,7	56	5,6	1,9
7. L'Olivereta	13	25,5	56	5,6	1,2
8. Patraix	13	25,5	52	5,2	0,9
9. Jesús	10	19,6	42	4,2	0,8
10. Quatre Carreres	10	19,6	111	11,1	1,6
11. Poblat Marítims	15	29,4	94	9,4	1,6
12. Camins al Grau	13	25,5	35	3,5	0,7
13. Algirós	11	21,6	49	4,9	1,2
14. Benimaclet	9	17,6	19	1,9	0,6
15. Rascanya	11	21,6	50	5,0	1,2
16. Benicalap	10	19,6	37	3,7	0,9
17. Pobles del Nord	6	11,8	29	2,9	4,7
18. Pobles de l'Oest	2	3,9	24	2,4	2,0
19. Pobles del Sud	4	3,8	44	4,4	2,3
20. N/C	-	-	26	2,6	-

Font: Empresa Municipal de Transports de València.

5.7. Línies segons recorregut per districte, EMT. 1998*5.7. Líneas según recorrido por distrito, EMT. 1998*

Línia	Districtes	Línia	Districtes
1	2,3,4,5,6,11,12	30	1,2,5,6,11,13
2	1,2,3,4,5,6,11,12	31	1,5,6,11,13,14
3	2,3,6,7,8,11,12	32	1,2,6,11,12,13
4	1,2,6,11,12	36	1,5,6,15,17
5	1,2,3	40	1,2,3,5,6,12,13
6	1,2,5,6,10,15,17	41	1,2,3,6,12,13
7	1,2,3,7,10	60	1,3,4,5,15,16,17
8	1,2,3,4,5,6,9,10,12	61	1,3,4
9	1,3,6,8,9	62	1,3,4,11,16,18
10	1,2,3,6,9,14	63	3,4,16,18
11	1,3,5,6,8,9,10,14,15	70	1,3,5,6,7,8,14,15
12	1,2,5,6,14,15,16	71	1,2,3,5,6,7,8,13
13	1,2,10	72	1,3,7,8,9
14	1,2,10,19	73	3,4,7,8,16
15	1,2,10,11,19	79	2,3,4,5,6
16	1,5,6,10,15,17	80	1,2,3,4,5,6
17	1,3,4,7,8	81	1,2,3,5,6,7,11,13
18	1,2,10	89	4,6,7,8,9,10,12,13,14,15,16
19	1,2,3,6,11,12	90	2,3,4,5,6,9,14
20	2,3,6,7,8,9,10,11,12	N1	1,2,6,11,12,13
21	4,5,6,11,13,14,15,16	N2	1,5,6,14,15,17
22	2,3,4,6,11,12	N3	1,3,4,5,6,16
26	1,5,6,15,16,17	N4	1,3,7,8
27	1,3,4,5,9,16,19	N5	1,3,7,8,9
29	1,3,4,5,6,7,13	N6	1,3,8,9,19
		N7	1,2,3,10

Elaboració: Oficina d'Estadística. Ajuntament de València.
Font: Empresa Municipal de Transports de València.

5.8. Viatges segons línies, CVT. 1996-1998*5.8. Viajes según líneas, CVT. 1996-1998*

	1996	1997	1998
València-Torrent-El Vedat	68.765	67.107	65.275
València-Paterna-Plantío	33.660	33.381	33.296
Paterna-B.La Coma	-	-	-
Esta.Ademús-N.Facultats.	11.590	26.586	30.867
València-Manises	61.595	51.942	57.951
València-Access Ademús	32.204	30.275	25.788
València-Rocafort-Sta.Bàrbara	1.268	720	218
València-Serra	5.976	3.996	4.025
València-Portaceli	2.920	2.914	2.904
Esta.Ademús-B.La Coma-P.Tecnològic	-	8.591	19.021
Esta.Ademús-Rocafort-Sta Bàrbara	-	-	2.784
València-Aeroport	7.496	11.656	-
València-L' Eliana-Benagusil	4.808	4.924	4.972
València-Llíria-Gestalgar	14.462	13.963	14.074
València-Paiporta-Picanya	3.111	2.660	1.154
FGV	11.590	-	-
TOTAL	247.855	258.715	262.329

Font: Consorci Valencià de Transports.

5.9. Km recorreguts segons línies, CVT. 1996-1998*5.9. Km. recorridos según líneas, CVT. 1996-1998*

	1996	1997	1998
València-Torrent-El Vedat	913.760	890.465	866.261
València-Paterna-Plantío	309.326	307.590	307.967
Paterna-B.La Coma	-	-	-
Esta.Ademús-N.Facultats.	31.782	73.112	84.899
València-Manises	735.644	619.859	712.033
València-Accès Ademús	286.617	269.447	229.496
València-Rocafort-Sta.Bàrbara	13.948	7.920	2.398
València-Serra	154.640	107.892	108.675
València-Portaceli	68.036	67.894	67.661
Esta.Ademús-B.La Coma-P.Tecnològic	-	42.955	137.289
Esta.Ademús-Rocafort-Sta Bàrbara	-	-	22.009
València-Aeroport	92.950	144.536	-
València-L' Eliana-Benaguasil	110.584	113.252	114.356
València-Llíria-Gestalgar	445.786	419.648	422.432
València-Paiporta-Picanya	30.642	38.570	16198
FGV	31.782	-	-
TOTAL	3.193.715	3.103.140	3.091.674

Font: Consorci Valencià de Transports

5.10. Passatgers segons línies, CVT. 1996-1998*5.10. Pasajeros según líneas, CVT. 1996-1998*

	1996	1997	1998
València-Torrent-El Vedat	2.680.132	2.523.123	2.462.600
València-Paterna-Plantío	792.610	778.033	772.152
Paterna-B.La Coma	-	-	-
Esta.Ademús-N.Facultats.	127.233	409.204	550.177
València-Manises	1.985.664	1.957.387	1.811.485
València-Accés Ademús	738.163	655.652	525.933
València-Rocafort-Sta.Bàrbara	5.675	5.070	2.195
València-Serra	106.432	102.658	100.490
València-Portaceli	45.000	45.000	73.196
Esta.Ademús-B.La Coma-P.Tecnològic	-	36.908	163.010
Esta.Ademús-Rocafort-Sta Bàrbara	-	-	6.445
València-Aeroport	80.720	-	-
València-L' Eliana-Benaguasil	118.255	121.526	127.614
València-Llíria-Gestalgar	619.250	585.266	563.299
València-Paiporta-Picanya	34.471	31.080	12.336
FGV	127.233	-	-
TOTAL	7.333.605	7.250.907	7.170.932

Font: Consorci Valencià de Transports

6. ACCIDENTS DE CIRCULACIÓ

6. ACCIDENTES DE CIRCULACIÓN

6.1. Accidents i víctimes. 1994-1998

6.1. Accidentes y víctimas. 1994-1998

	1994	1995	1996	1997	1998
Accidents	6.057	6.251	6.657	6.336	6.797
Víctimes	3.059	3.289	3.560	3.657	3.910
Morts	55	42	42	26	27
Greus	1.138	1.168	1.027	1.073	1.275
Lleus	1.866	2.079	2.491	2.558	2.608

*Nota: Els morts inclouen morts per altres causes.
Font: Policia Local. Ajuntament de València.*

6.2. Víctimes segons edat i sexe. 1998

6.2. Víctimas según edad y sexo. 1998

	< 10	10-19	20-29	30-39	40-49	50-59	60-69	70-79	80-89	90-99	> 99
Homes	33	625	978	420	222	116	80	54	23	3	0
Dones	39	240	488	199	137	87	77	56	24	0	1
TOTAL	82	865	1.466	619	359	203	157	110	47	3	1

Font: Policia Local. Ajuntament de València.

6.3. Vehicles i víctimes implicades en accidents. 1998

6.3. Vehículos y víctimas implicados en accidentes. 1998

	Vehicles	Morts	Greus	LLeus	Total
Autobús	234	0	19	59	78
Camió	501	1	3	12	16
Ciclomotor	1.675	5	544	808	1.357
Furgoneta	813	0	10	74	84
Motocicleta	664	2	203	288	493
Altres	159	2	37	41	80
Vianant	541	13	300	197	510
Taxi	156	0	2	21	23
Turisme	9.304	4	157	1.108	1.269
TOTAL	14.047	27	1.275	2.608	3.910

Font: Policia Local. Ajuntament de València.

6.4. Accidents segons causa. 1998*6.4. Accidentes según causa. 1998*

	Col.lisions	Atropellaments	Obstacles	Eixida de Via	Bolcada	Alcoholèmies	Altres	Morts
Accidents	4.915	501	3	847	18	151	509	0

Font: Policia Local. Ajuntament de València.

6.5. Accidents i víctimes per mesos. 1998*6.5. Accidentes y víctimas por meses. 1998*

	Gener	Febrer	Març	Abril	Maig	Juny	Juliol	Agost	Setembre	Octubre	Novembre	Desembre
Accidents	512	576	608	533	628	606	616	457	533	618	628	633
Víctimes	291	301	348	273	350	384	364	291	292	352	343	320
• Morts	1	3	0	1	5	2	1	5	5	0	2	2
• Greus	74	82	125	76	126	118	101	119	91	120	131	112
• Lleus	216	216	223	197	219	264	262	167	196	232	210	206

Nota: Els morts inclouen morts per altres causes.

Font: Policia Local. Ajuntament de València

6.6. Accidents i víctimes segons l'hora del dia. 1998*6.6. Accidentes y víctimas según la hora del día. 1998*

	Accidents	Morts	Víctimes Greus	Lleus	Total
Fins a les 8 h.	1.207	4	236	492	732
Fins a les 9 h.	253	2	29	85	116
Fins a les 10 h.	307	0	48	94	142
Fins a les 11 h.	299	1	46	103	150
Fins a les 12 h.	403	0	66	126	192
Fins a les 13 h.	467	2	69	161	232
Fins a les 14 h.	524	1	83	198	282
Fins a les 15 h.	376	3	82	142	227
Fins a les 16 h.	326	0	50	113	163
Fins a les 17 h.	397	2	62	147	211
Fins a les 18 h.	403	4	63	176	243
Fins a les 19 h.	417	2	68	155	225
Fins a les 20 h.	476	2	87	176	265
Fins a les 21 h.	436	3	93	141	237
Fins a les 22 h.	299	1	89	117	207
Fins a les 23 h.	216	0	60	112	172
Fins a les 24 h.	142	0	44	70	114

Nota: Els morts inclouen morts per altres causes.

Font: Policia Local. Ajuntament de València.

VÍCTIMES PER 100 ACCIDENTS SEGONS HORA 1998

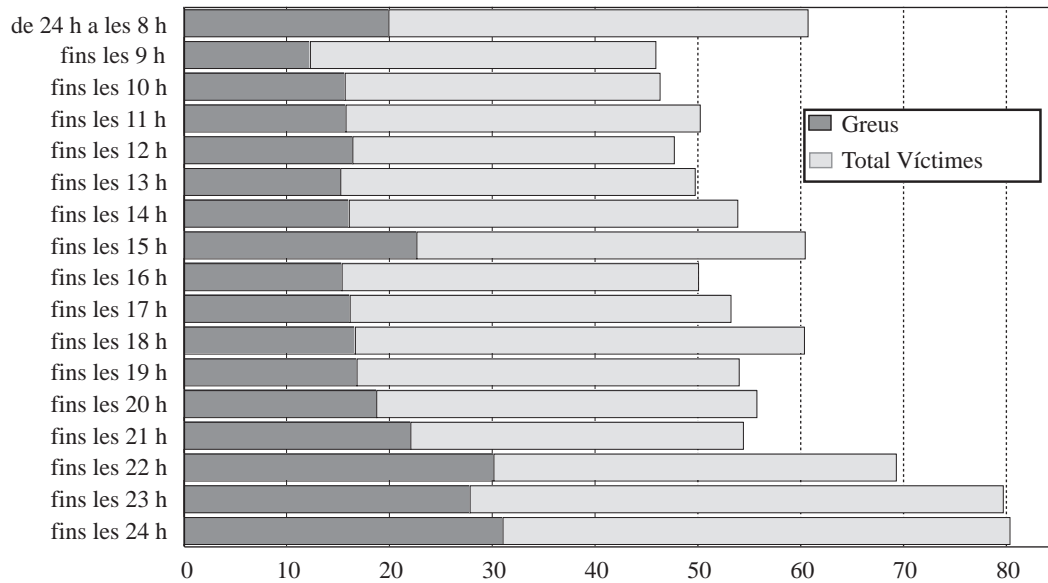

6.7. Accidents i víctimes per districtes. 1998

6.7. Accidentes y víctimas por distritos. 1998

	Accidents	Morts	Víctimes		Lleus	Total
			Greus	Lleus		
1. Ciutat Vella	488	3	69	157	229	
2. L'Eixample	676	3	94	243	340	
3. Extramurs	630	1	110	265	376	
4. Campanar	500	0	79	160	239	
5. La Saïdia	388	0	81	137	218	
6. El Pla del Real	573	1	101	173	275	
7. L'Olivereta	307	1	49	130	180	
8. Patraix	316	1	55	111	167	
9. Jesús	324	0	88	118	206	
10. Quatre Carreres	517	1	85	170	256	
11. Poblat Marítims	495	5	85	230	320	
12. Camins al Grau	398	1	80	181	262	
13. Algirós	261	2	69	107	178	
14. Benimaclet	182	1	34	52	87	
15. Rascanya	241	0	51	90	141	
16. Benicalap	272	1	67	115	183	
17. Pobles del Nord	63	1	12	26	39	
18. Pobles de l'Oest	89	0	18	38	56	
19. Pobles del Sud	222	5	47	104	156	

Nota: Els morts inclouen morts per altres causes.
Font: Policia Local. Ajuntament de València.

6.8. Víctimes segons dia de la setmana. 1998

6.8. Víctimas según día de la semana. 1998

Dilluns	Dimarts	Dimecres	Dijous	Divendres	Dissabte	Diumenge
457	538	494	567	619	671	564

Font: Policia Local. Ajuntament de València

7. TRÀNSIT DE VEHICLES

7. TRÁFICO DE VEHÍCULOS

7.1. Infraestructura pel control del trànsit. 1998

7.1. Infraestructura para el control del tráfico. 1998

Element	Nombre	Element	Nombre
Centrals de zona	39	Detectors de trànsit	2.884
Encreuaments	873	Punts de mesura	906
Regulats per semàfors centralitzats	816	Reguladors d'encreuaments	894
Regulats per semàfors no centralitzats	57	Càmeres fixes	324
Amb semàfor invidents	93	Càmeres mòbils	65
Amb sensor infrarojos per als vianants	226	Càmeres túnels	128
Amb polsador per als vianants	427	Grups o zones de control	80
Planells informatius generals	2	Control pas semàfor roig	6
Planells informatius places aparcament	25	Control velocitat per radar	2
Planells alfa-numèric urbans	4	Planells d'itineraris alternatius	28

Font: Servici de transports i circulació.

7.2. Intensitat mitjana diària, xarxa principal, 1997. Variació respecte a 1996

7.2. Intensidad media diaria, red principal, 1997. Variación respecto a 1996

Vies	Increment	I.M.D.
Accessos		
Autopista del Saler	-0,5	38.533
Avinguda de Burjassot	+8,1	14.557
Barcelona (Accés Nord)	+5,4	74.248
Camí de Montcada	-5,8	25.726
Avinguda del Cid	+6,6	109.864
Accés Mislata	-5,3	26.905
Accés Picanya	+9,6	68.745
Alacant (Av. Ausiàs March)	-1,9	94.126
Accés Ademús	+7,5	111.109
Camí Real de Madrid	+7,2	34.450
Avinguda Constitució	+5,6	22.875
Accés Alboraià (E. Baró)	+6,5	16.202
Accés Alboraià (D. Marqués)	+6,5	15.837
Altres Vies Importants		
Circumval.lació Interior		
Xàtiva (Tallat obres)	-	-
Colom	+2,2	30.047
Guillem de Castro (En obres)	-	-
Comte de Trénor	-10,2	59.459
Blanqueria	-16,3	42.069
Pintor López	-12,3	56.127
Plaça Tetuan	-8,7	45.661
Grans Vies		
Germanies	+1,8	116.940
Ferran el Catòlic	+6,7	72.612
Pla de la Saïdia	+2,7	76.292
Marqués del Túria	+6,5	79.596
Pas Inferior Grans Vies	+7,5	71.833
Plaça Espanya	+8,9	84.986
Pont Ademús	+8,3	94.356
Menéndez Pidal (En obres)	-	-
Sant Pius V	+6,9	40.214
Ronda Trànsits		
Peris i Valero	+9,5	75.074
Camí de Primat Reig	+8,6	63.584
Mestre Rodrigo	+7,2	75.083
Pérez Galdós	-1,2	80.140
Cardenal Benlloch	+24,1	59.068
Pas elevat Giorgeta	+3,6	82.171
Giorgeta	+0,1	90.521
Pont Campanar	+5,7	75.493
General Avilés	+12,6	90.331
Peset Aleixandre	+13,6	86.470
Autovia Nou Conducte V-30		
Autovia vora dreta	+3,3	47.433
Autovia vora esquerra	+10,6	53.170

Nota: Intensitat en nombre de vehicles.
Font: Servici de transports i circulació.

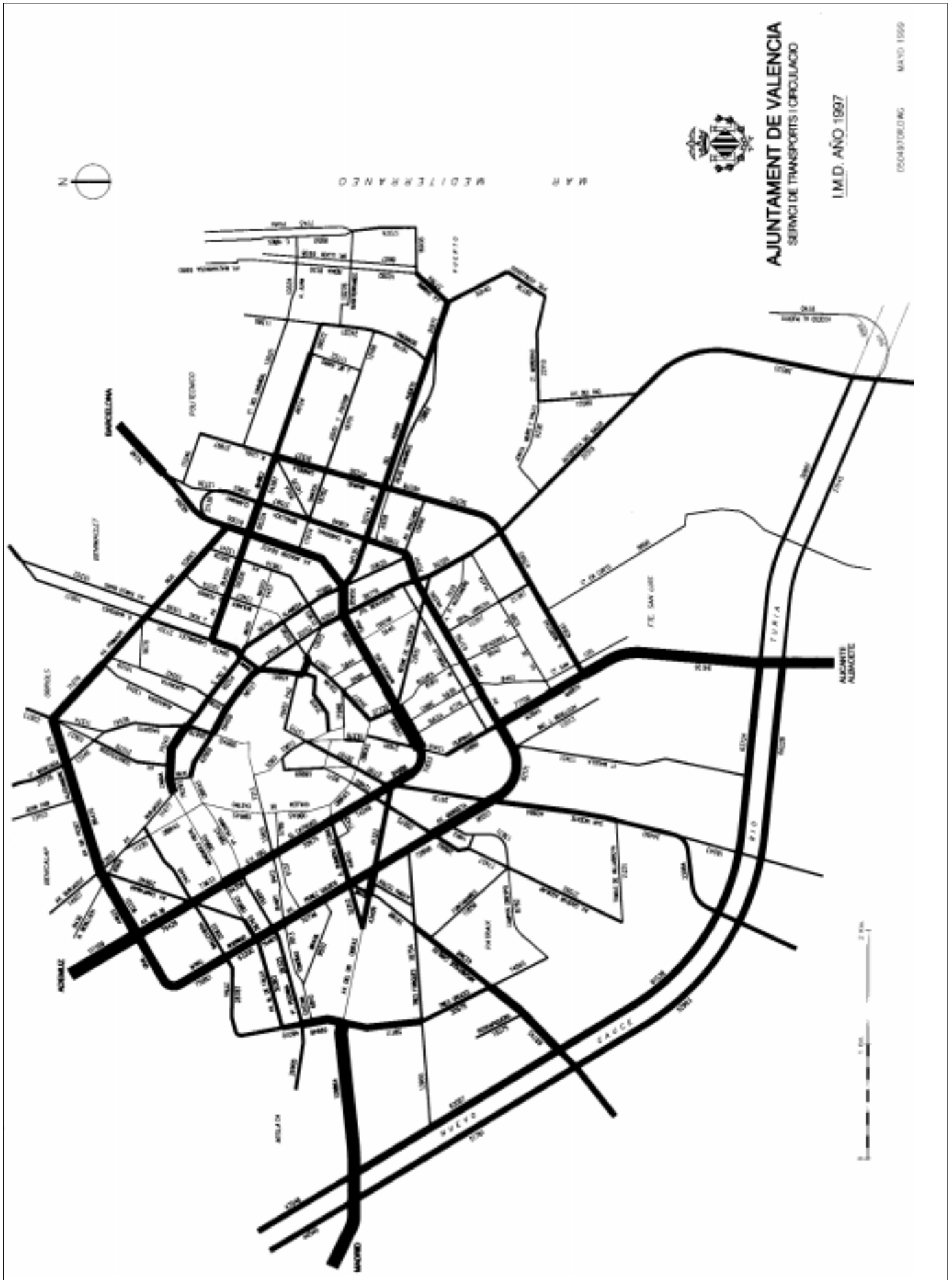

8. APARCAMENTS PÚBLICS

8. APARCAMIENTOS PÚBLICOS

8.1. Aparcaments Públics de concessió municipal en subsòl públic, 1998

8.1. Aparcamientos Públicos de concesión municipal en subsuelo público, 1998

Situació	Places Residents	Places Rotació	Total Places
St. Vicent, St. Agustí, Baró de Càrcer	84	719	803
Tetuan, Glorieta	32	391	423
Porta de la Mar	34	207	241
Tres Creus	183	170	353
Regne de València, Mestre Gozalbo	93	97	190
Reina	0	348	348
Doctor Waksman	190	190	380
Heróí Romeu	166	166	332
Escultor Alfonso Gabino	293	0	293
Doctor Gómez Ferrer	260	0	260
Albacete, Marvà	299	0	299
Nova Albereda	61	546	607
Parcent	0	430	430
Esteban Dolz	358	0	358
Primat Reig - Av. Catalunya	428	142	570
Sta. M ^a Micaela	350	150	500
Polo i Bernabé	210	0	210
Mare de Déu de la Cabeça	213	0	213
Pl. de Salvador Allende	138	0	138
TOTAL	3.392	3.556	6.948

Font: Servici de Transports i Circulació.

8.2. Aparcaments controlats a la via pública, 1998

8.2. Aparcamientos controlados en la vía pública, 1998

ORA	Places Vigilades	ORA Càrrega i Descàrrega	Càrrega i Descàrrega no ORA	ORA Motos	ORA Minusvàlids	Minusvàlids no ORA	Total
3.802	701	253	152	129	84	245	5.366

Font: Servici de Transports i Circulació.

APARCAMENTS CONTROLATS A LA VIA PÚBLICA

1998

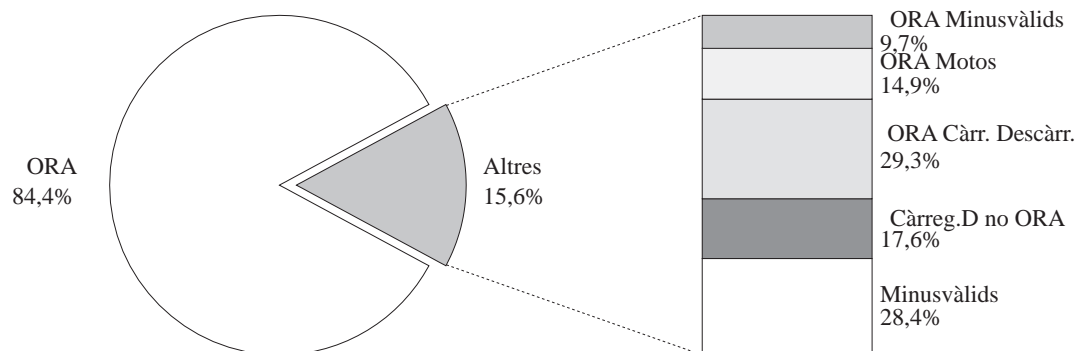

9. SERVICI TAXI

9. SERVICIO DE TAXI

9.1. Parades i nombre de taxis assignats a elles per districte, 1998

9.1. Paradas y número de taxis asignados a ellas por distrito, 1998

	Parades	Taxis	Parades per 10.000 habit.
Valencia	120	1.033	1,61
DISTRICTE			
1. Ciutat Vella	15	161	6,25
2. L'Eixample	8	67	1,81
3. Extramurs	8	88	1,63
4. Campanar	10	143	3,35
5. La Saïdia	5	34	1,07
6. El Pla del Real	8	47	2,64
7. L'Olivereta	6	57	1,23
8. Patraix	8	59	1,44
9. Jesús	7	43	1,40
10. Quatre Carreres	10	77	1,47
11. Poblat Marítims	8	50	1,36
12. Camins al Grau	5	33	1,01
13. Algirós	6	30	1,45
14. Benimaclet	1	9	0,34
15. Rascanya	5	27	1,15
16. Benicalap	2	29	0,51
17. Pobles del Nord	0	0	0,00
18. Pobles de l'Oest	3	58	2,45
19. Pobles del Sud	3	10	1,55
No hi consta	2	11	-

*Nota: El nombre de taxis per parada és aproximat i s'ha calculat segons la llargària de la parada.
Font: Servici de transports i circulació.*

10. CARRIL BICI

10. CARRIL BICI

10.1. Estat Carril Bici, 1998

10.1. Estado Carril Bici, 1998

Aforaments 1998: IMD	
Avinguda Navarro Reverter	362
Avinguda Aragó	1.036
Avinguda Blasco Ibáñez (Tram nou)	897
Avinguda Blasco Ibáñez (Facultats)	1.138
Carrer Dr. Gómez Ferrer	472
Plaça Patriarca	-
Avinguda la Plata	134
Carrer Duc de Calàbria	134
Carrer Comte d'Altea	221
Polítècnic	1.845
Carril Bici en servici 1997	28 km
Carril Bici en servici 1998	30 km

Font: Servici de transports i circulació.

IV. EDIFICIS I HABITATGES

IV. EDIFICIOS Y VIVIENDAS

ÍNDIX

1. CLASSIFICACIÓ URBANÍSTICA DEL SÒL	
1.1. Classificació del sòl. 1966-1988	125
1.2. Pla General d'Ordenació Urbana. 1988	125
1.3. Superfície no urbanitzable. 1988	125
1.4. Plans Parcials i Plans D'Actuació integrada de desenvolupament del pla general d'ordenació urbana. 1998	126
1.5. Plans Parcials i Plans D'Actuació integrada segons titularitat de l'ús i domini	126
1.6. Plans Parcials i Plans D'Actuació integrada, sòl d'ús i domini públic segons tipus d'ús	126
1.7. Plans Parcials i Plans D'Actuació integrada, sòl d'ús i domini privat segons tipus d'ús	127
2. LLICÈNCIES MUNICIPALS	
2.1. Llicències municipals de construcció i primera ocupació d'habitatges, per districte. 1997-1998	127
3. EVOLUCIÓ DE L'EDIFICACIÓ	
3.1. Evolució de l'edificació de nova planta. 1996-1998	129
3.2. Edificis de nova planta. 1998.....	129
3.3. Característiques dels edificis de nova planta residencials a construir. 1998	129
3.4. Edificis de nova planta residencials destinats a habitatge a construir. 1998	129
3.5. Habitatges a construir de nova planta i rehabilitats, segons superfície. 1998	130
3.6. Habitatges a construir de nova planta i rehabilitats, segons nombre d'habitacions. 1998	130
3.7. Obres de rehabilitació. 1998	130
3.8. Obres de demolició. 1998	130
4. ACTUACIONS PROTEGIBLES	
4.1. Habitatges de Protecció Oficial segons tipus. 1997-1998	131
4.2. Habitatges a Preu Taxat segons tipus. 1997-1998	131
4.3. Nombre d'habitatges rehabilitats. 1997-1998	131
5. CENS D' EDIFICIS. 1990	
5.1. Edificis segons destinació	132
5.2. Edificis destinats a habitatge familiar, segons l'any de construcció i l'estat de l'edifici	132
5.3. Edificis destinats a habitatge familiar, segons l'any de construcció i les instal·lacions i servicis	132
6. CENS DE L' HABITATGE. 1991	
6.1. Habitatges segons classe. Districtes. 1991.....	133
6.2. Règim de tinença	133
6.3. Nombre d'habitacions.....	134
6.4. Instal·lacions i servicis.....	134
7. INFORMACIÓ CADASTRAL.	
7.1. Béns Immobles segons destinació principal a la ciutat de València. 135	
7.2. Habitatges segons superfície i any de construcció	135
7.3. Habitatges segons anys de construcció i trams de valor cadastral (en milions)	135
7.4. Nombre de solars, superfície total i mitjana per districte. 1997	136
7.5. Valor cadastral dels solars per districte. 1997	136
7.6. Valors cadastrals mitjans per vivenda (sòl, construcció i total) per districtes. 1997.....	137
7.7. Habitatges i valor cadastral mitjà dels habitatges per barris. 1997. 138	
7.8. Habitatges segons superfície per districte. 1997	140
7.9. Habitatges segons superfície per barris. 1997	141
7.10. Habitatges segons l'any d'antiguitat per districte. 1997.....	143
7.11. Habitatges segons l'any d'antiguitat per barris. 1997.....	144
7.12. Aparcaments segons superfície per districtes	146
8. OFERTA D'HABITATGES	
8.1. Característiques de l'oferta d'habitatges de nova construcció, comparació diferents àmbits. 1998	147

ÍNDICE

1. CLASIFICACIÓN URBANÍSTICA DEL SUELO	
1.1. Clasificación del suelo. 1966-1988	125
1.2. Plan General de Ordenación Urbana. 1988	125
1.3. Superficie no urbanizable. 1988	125
1.4. Planes Parciales y Planes de Actuación integrada de desarrollo del plan general de ordenación urbana. 1998	126
1.5. Planes Parciales y Planes de Actuación integrada según titularidad del uso y dominio.....	126
1.6. Planes Parciales y Planes de Actuación integrada, suelo de uso y dominio público según tipo de uso.....	126
1.7. Planes Parciales y Planes de Actuación integrada, suelo de uso y dominio privado según tipo de uso.....	127
2. LICENCIAS MUNICIPALES	
2.1. Licencias municipales de construcción y primera ocupación de viviendas, por distrito. 1997-1998	127
3. EVOLUCIÓN DE LA EDIFICACIÓN	
3.1. Evolución de la edificación de nueva planta. 1996-1998	129
3.2. Edificios de nueva planta. 1998.....	129
3.3. Características de los edificios de nueva planta residenciales a construir. 1998	129
3.4. Edificios de nueva planta residenciales destinados a vivienda a construir. 1998	129
3.5. Viviendas a construir de nueva planta y rehabilitadas, según superficie. 1998	130
3.6. Viviendas a construir de nueva planta y rehabilitadas, según número de habitaciones. 1998.....	130
3.7. Obras de rehabilitación. 1998	130
3.8. Obras de demolición. 1998	130
4. ACTUACIONES PROTEGIBLES	
4.1. Viviendas de Protección Oficial según tipo. 1997-1998	131
4.2. Viviendas a Precio Tasado según tipo. 1997-1998	131
4.3. Número de Viviendas rehabilitadas. 1997-1998	131
5. CENSO DE EDIFICIOS. 1990	
5.1. Edificios según destino	132
5.2. Edificios destinados a vivienda familiar, según el año de construcción y el estado del edificio	132
5.3. Edificios destinados a vivienda familiar, según el año de construcción y las instalaciones y servicios	132
6. CENSO DE LA VIVIENDA. 1991	
6.1. Viviendas según clase. Distritos. 1991	133
6.2. Régimen de tenencia	133
6.3. Número de habitaciones.....	134
6.4. Instalaciones y servicios	134
7. INFORMACIÓN CATASTRAL	
7.1. Bienes Inmuebles según destino principal en la ciudad de Valencia. 135	
7.2. Viviendas según superficie y año de construcción	135
7.3. Viviendas según año de construcción y tramos de valor catastral (en millones)	135
7.4. Número de solares, superficie total y media por distrito.1997	136
7.5. Valor catastral de los solares por distrito. 1997	136
7.6. Valores catastrales medios por vivienda (suelo, construcción y total) por distritos. 1997	137
7.7. Viviendas y valor catastral medio de las viviendas por barrios. 1997. 138	
7.8. Viviendas según superficie por distrito. 1997	140
7.9. Viviendas según superficie por barrios. 1997	141
7.10. Viviendas según el año de antigüedad por distrito. 1997	143
7.11. Viviendas según el año de antigüedad por barrios. 1997	144
7.12. Aparcamientos según superficie por distritos	146
8. OFERTA DE VIVIENDAS	
8.1. Características de la oferta de viviendas de nueva construcción, comparación diferentes ámbitos. 1998	147

8.2. Habitatges de nova construcció, característiques. 1992-1998. Percentatges	147
8.3. Habitatges de nova construcció, m ³ i preu mitjà m ² , segons nombre de cambres. 1992-1998.....	147
8.4. Evolució de l'oferta d'habitatges de nova construcció, preus mitjans. 1992-1998	148
8.5. Oferta d'habitatge nou, València, dades per districte. 1998	148
8.6. Preu de tasació mitjà dels habitatges, per m ² construït. 1991-1998.....	149

8.2. <i>Viviendas de nueva construcción, características. 1992-1998. Porcentajes.....</i>	<i>147</i>
8.3. <i>Viviendas de nueva construcción, m³ y precio medio m², según número de habitaciones. 1992-1998</i>	<i>147</i>
8.4. <i>Evolución de la oferta de viviendas de nueva construcción, precios medios. 1992-1998</i>	<i>148</i>
8.5. <i>Oferta de vivienda nueva, Valencia, datos por distrito. 1998.....</i>	<i>148</i>
8.6. <i>Precio de tasación medio de las viviendas, por m² construido. 1991-1998</i>	<i>149</i>

CONCEPTES

CLASSIFICACIÓ URBANÍSTICA DEL SÒL

Sistemes generals. Superfície destinada a la xàrcia viària fonamental i grans equipaments a nivell de ciutat.

En aquest epígraf es dona a més informació sobre els Plans Parcials que desenvolupen sòl urbanitzable del Pla General d'Ordenació Urbana a través dels seus corresponents Programes d'Actuació Integrada.

Es distingeixen els següents tipus de Plans Parcials

PRR: Pla parcial amb predomini d'ús residencial que desenvolupa sòl urbanitzable programat.

PRT: Pla parcial amb predomini d'ús terciari que desenvolupa sòl urbanitzable programat.

NPR: Pla parcial amb predomini d'ús residencial que desenvolupa sòl urbanitzable no programat.

NPT: Pla parcial amb predomini d'ús terciari que desenvolupa sòl urbanitzable no programat.

EVOLUCIÓ DE L'EDIFICACIÓ

Llicències Municipals de construcció i ocupació. Al Decret de 17 de juny de 1955 pel qual s'aprova el reglament de servicis de les corporacions locals, al seu títol primer sobre la intervenció administrativa en l'activitat privada, al seu article 21 es regula l'obligatorietat de l'obtenció d'una llicència prèvia en els casos de construcció d'obra nova i primera utilització dels edificis.

Les dades publicades corresponen a les llicències de construcció i ocupació concedides per l'Ajuntament de València durant el període corresponent, de tal manera que la informació s'hi oferix per trimestre i districte.

Llicències de construcció: inclouen les llicències corresponents als habitatges que es té projectat construir en edificis de nova planta.

Llicències de primera ocupació: inclouen les llicències corresponents a tots els habitatges construïts en edificis de nova planta i rehabilitats.

CENS D'EDIFICIS

Edifici. Qualsevol construcció permanent (concebuda i construïda per atendre necessitats de durada indefinida i que, per tant, durarà normalment al mateix lloc més de deu anys), separada (limitada per façanes o parets mitgeres i coberta per un sostre) i independent (accés directe des del carrer, terreny públic o privat), concebuda per a ser utilitzada com a habitatge o amb finalitats agràries, industrials, per a la prestació de servicis o per al desenvolupament d'una activitat.

Habitatge familiar. Qualsevol habitació o conjunt d'habitacions i les dependències d'estes que ocupen un edifici o una part estructuralment separada d'este i que, per la forma en què han estat construïdes, reconstruïdes, transformades o adaptades, estan destinades a ser habitades per una o diverses famílies i no s'utilitzen totalment per a unes altres finalitats.

Els habitatges familiars es classifiquen en habitatges principals quan es destinen a residència permanent o habitual i habitatges secundaris quan s'utilitzen únicament per temporades, en caps de setmana o en determinats casos. Tant els habitatges principals com els secundaris es consideren com a ocupats ja que no es troben disponibles encara que en la data censal no hi hagués cap habitador.

Es definixen com a vacants aquells habitatges que, a pesar de no trobar-se en estat ruïnós ni ser utilitzats com a residència principal o secundària, estaven deshabitats al moment del cens, per estar disponibles per a llogar-los, vendre'ls, estar destinats a tindre en el futur una utilització diferent a la d'habitatge familiar, no tindre decidit els seus propietaris la posterior destinació d'estos o estar abandonats.

Habitatge col·lectiu. Habitatge destinats a ser habitat per un grup de perso-

CONCEPTOS

CLASIFICACIÓN URBANÍSTICA DEL SUELO

Sistemas generales. Superficie destinada a red viaria fundamental y grandes equipamientos a nivel ciudad

En este epígrafe se da además información sobre los Planes Parciales que desarrollan suelo urbanizable del Plan General de Ordenación Urbana a través de sus correspondientes Programas de Actuación Integrada.

Se distinguen los siguientes tipos de Planes Parciales

PRR: Plan parcial con predominio de uso residencial que desarrolla suelo urbanizable programado.

PRT: Plan parcial con predominio de uso terciario que desarrolla suelo urbanizable programado.

NPR: Plan parcial con predominio de uso residencial que desarrolla suelo urbanizable no programado.

NPT: Plan parcial con predominio de uso terciario que desarrolla suelo urbanizable no programado.

EVOLUCIÓN DE LA EDIFICACIÓN

Licencias Municipales de construcción y ocupación. En el Decreto de 17-6/1955 por el que se aprueba el reglamento de servicios de las corporaciones locales, en su título primero sobre la Intervención administrativa en la actividad privada, artículo 21, se regula la obligatoriedad de la obtención de una licencia previa en los casos de construcción de obra nueva y primera utilización de los edificios.

Los datos publicados corresponden a las licencias de construcción y ocupación concedidas por el Ayuntamiento de Valencia en el período correspondiente, ofreciéndose la información por trimestre y Distrito.

Licencias de construcción: incluyen las licencias correspondientes a las viviendas que se tiene proyectado construir en edificios de nueva planta.

Licencias de primera ocupación: incluyen las licencias correspondientes a todas las viviendas construidas en edificios de nueva planta y rehabilitados.

CENSO DE EDIFICIOS

Edificio. Toda construcción permanente (concebida y construida para atender necesidades de duración indefinida y que, por lo tanto, durará normalmente en el mismo sitio más de diez años), separada (limitada por fachadas o medianerías y cubierta por techo) e independiente (acceso directo desde la calle, terreno público o privado), concebida para ser utilizada como vivienda o para servir a fines agrarios, industriales, para la prestación de servicios o para el desarrollo de una actividad.

Vivienda familiar. Toda habitación o conjunto de habitaciones y sus dependencias que ocupan un edificio o una parte estructuralmente separada del mismo y que, por la forma en que han sido construidas, reconstruidas, transformadas o adaptadas, están destinadas a ser habitadas por una o varias familias y no se utilizan totalmente para otros fines.

Las viviendas familiares se clasifican en viviendas principales cuando se destinan a residencia permanente o habitual y viviendas secundarias cuando se utilizan únicamente por temporadas, en fines de semana o en determinados casos. Tanto las viviendas principales como las secundarias se consideran ocupadas, ya que no están disponibles, aun cuando en la fecha censal no se encontrase en ellas ningún habitante.

Se define como vacantes aquellas viviendas que sin encontrarse en estado ruinoso, ni ser utilizadas como residencia principal o secundaria, se hallaban deshabitadas en el momento del censo, por: estar disponibles para alquiler o venta, estar destinadas a tener en el futuro una utilización distinta a la de vivienda familiar, no tener decidido sus propietarios su posterior destino o estar abandonadas.

Vivienda colectiva. Vivienda destinada a ser habitada por un grupo de perso-

nes que no constituïxen una família, sotmesos a una autoritat o règim comú, o unides per objectius o interessos personals comuns i que és la residència principal com a mínim d'una persona al moment de fer el cens. S'hi inclouen tant els habitatges col·lectius pròpiament dits com els hotels, pensions i establiments anàlegs. S'entén per capacitat d'un habitatge col·lectiu el nombre de persones que s'hi poden allotjar en condicions normals.

Classificació dels edificis.

- Destinats exclusivament a habitatge familiar: estan totalment ocupats per un o diversos habitatges familiars.
- Destinats principalment a habitatge familiar: en la seua major part ocupats per un o diversos habitatges familiars i la resta es destina a unes altres finalitats diferents de l'habitatge familiar (producció agrària, comerç, indústria o habitatges col·lectius).
- Destinats exclusivament o principalment a habitatge col·lectiu: ocupats totalment o en la seua major part per un o més habitatges col·lectius.
- Destinats exclusivament o principalment a finalitats diferents a la d'habitatge: inclou els destinats exclusivament o principalment a activitats econòmiques.

Planta. Es considera com a planta d'un edifici qualsevol desenvolupament horitzontal de la superfície d'este edificada per damunt de terra, que es troba cobert per un sostre i l'alçària inferior del qual siga superior a dos metres a tota la superfície. Els porxes només es consideraran com a plantes si es troben habitats, susceptibles de ser-ho o si s'hi du a terme alguna activitat econòmica. Així mateix, els soterranis només s'hi inclouen si contenen habitatges i/o locals.

Any de construcció. Es considerarà com a tal l'any en què fou acabat, o si fa al cas, l'any en què inclogué una reforma substancial de l'edifici.

Estat de conservació. Condicions en què es troba l'edifici al moment del cens:

- Ruïnós: quan hi ha declaració oficial de ruïna, està tramitant-se esta o es troba apuntalat.
- Mal estat de conservació: quan hi ha clavills acusats o bombaments a alguna de les seues façanes o als murs del buc de l'escala; els graons de l'escala presenten una inclinació que fa sospitar que ha cedit la sustentació d'estos, o hi ha afonaments o manca d'horitzontalitat als sostres o sòls.
- Deficient: quan els graons de l'escala es troben clarament desgastats, les baixades de pluja i l'evacuació d'aigües residuals en mal estat i hi ha humitat a la part baixa de l'edifici o la teulada o coberta té filtracions.
- Bon estat de conservació: l'edifici no presenta cap circumstància de les assenyalades per l'estat ruïnós, mal o deficient estat de conservació.

Aigua corrent. Un edifici té aigua corrent quan hi ha una conducció per on va esta, procedent d'un sistema de captació i distribució, públic o privat i hi ha, almenys, una aixeta a l'interior d'aquell.

Evacuació d'aigües residuals. Un edifici té evacuació d'aigües residuals quan es troba connectat a una xarxa general de clavegueram, posseïx una instal·lació pròpia d'evacuació d'aigües (fossa sèptica o similar) o bé té una evacuació directa a rius, estany, amb o sense depuració.

Calefacció central. Un edifici té calefacció central quan disposa d'una instal·lació que, des d'una font comuna d'alimentació (dins el mateix edifici o a l'exterior d'este) proporciona calefacció a tots o a la major part dels habitatges que conté.

Porteria. S'entén que un edifici té servici de porteria quan hi ha una persona encarregada de vigilar l'entrada d'este, tancar o obrir les portes d'accés a l'edifici, netejar el pati d'este i altres menesters semblants, o bé, quan hi ha una instal·lació automàtica que permet l'obertura de la porta d'entrada de l'edifici des dels habitatges, instal·lació que sol tindre també un dispositiu de comunicació amb l'exterior.

nas que no constituyen familia, sometidas a una autoridad o régimen común o unidas por objetivos o intereses personales comunes y que constituyen la residencia principal de al menos una persona en el momento del censo. Se incluyen tanto las viviendas colectivas, propiamente dichas, como los hoteles, pensiones y establecimientos análogos. Se entiende por capacidad de una vivienda colectiva al número de personas que puede alojar en condiciones normales.

Clasificación de los edificios

- *Destinados exclusivamente a vivienda familiar: están totalmente ocupados por una o varias viviendas familiares.*
- *Destinados principalmente a vivienda familiar: en su mayor parte, están ocupados por una o varias viviendas familiares y el resto se destina a otros fines distintos de la vivienda familiar (producción agraria, comercio, industria, servicios o viviendas colectivas)*
- *Destinados exclusiva o principalmente a vivienda colectiva: ocupados totalmente o en su mayor parte por una o varias viviendas colectivas.*
- *Destinados exclusiva o principalmente a fines distintos de la vivienda: incluye los destinados exclusiva o principalmente a actividades económicas.*

Planta. *Se considera planta de un edificio a todo desarrollo horizontal de su superficie edificada por encima de ras de suelo, que se halle cubierto por techo y cuya altura interior sea mayor de dos metros en toda la superficie. Los desvanes y buhardillas solamente se anotarán como plantas si se encuentran habitados, susceptibles de serlo o bien se está desarrollando en ellos alguna actividad económica. Asimismo, los sótanos solamente se incluyen si contienen viviendas y/o locales.*

Año de construcción. *Se considera el año en que fue terminado o, en su caso, el año en que fue concluida una reforma sustancial del edificio.*

Estado de conservación. *Condiciones en que se encuentra el edificio en el momento del censo:*

- *Ruinoso: cuando existe declaración oficial de ruina, se está tramitando la declaración oficial de ruina o se encuentra apuntalada.*
- *Malo: cuando existen grietas acusadas o abombamientos en alguna de sus fachadas o en los muros de la caja de la escalera; los peldaños de la escalera presentan una inclinación que hace sospechar que ha cedido su sustentación, o existen hundimientos o falta de horizontalidad en los techos o suelos.*
- *Deficiente: cuando los peldaños de la escalera están notoriamente desgastados, las bajadas de lluvia se encuentran en mal estado, la evacuación de aguas residuales está en mal estado, existen humedades en la parte baja del edificio o el tejado o cubierta tiene filtraciones.*
- *Bueno: el edificio no presenta ninguna circunstancia de las indicadas para el estado ruinoso, malo o deficiente.*

Agua corriente. *Un edificio tiene agua corriente cuando ésta es conducida por tuberías dentro del mismo, procedente de un sistema de captación y distribución de la misma, público o privado y existe, al menos, un grifo en el interior de aquél.*

Evacuación de aguas residuales. *Un edificio tiene evacuación de aguas residuales cuando está conectado a una red general de alcantarillado, posee una instalación propia de evacuación de aguas (fosa aséptica o análoga) o bien tiene una evacuación directa a ríos, lagos, con o sin depuración.*

Calefacción central. *Un edificio tiene calefacción central cuando dispone de una instalación que, desde una fuente común de alimentación (en el propio edificio o en el exterior) proporciona calefacción a todas o a la mayor parte de las viviendas que contiene.*

Portería. *Se entiende que un edificio tiene servicio de portería cuando existe una persona encargada de vigilar la entrada del mismo, cerrar o abrir las puertas, asear el portal y otros menesteres análogos, o bien, cuando existe una instalación automática que permite abrir la puerta de entrada desde las viviendas, instalación que suele llevar anejo un dispositivo de comunicación con el exterior.*

Energia elèctrica. Es considera que un edifici té energia elèctrica quan esta procedix d'una xàrcia general de distribució o és produïda per un generador propi de l'edifici.

Ascensor. Dins este apartat, també s'hi inclouen els edificis que tenen solament un muntacàrregues que pot, eventualment, ser utilitzat per persones.

Aigua calenta central. Un edifici té aigua calenta central quan disposa d'una instal·lació fixa i comuna que subministra aigua calenta a totes o a la major part dels habitatges que conté.

CENS DE L' HABITATGE

La informació de l'apartat 4 procedix del Cens de l' Habitatge de 1981 realitzat per l'Institut Nacional d'Estadística. L'apartat 5 s'elabora en base a l'Enquesta de Població i Família feta per l'Ajuntament al 1986. L'apartat 6 arreplega els resultats del Cens de l'Habitatge de 1991.

Superfície útil. Considerem com a superfície útil d'un habitatge aquella que és compresa dins els seus murs exteriors a més de la part destinada a terrasses.

Règim de tinença. S'hi consideren les següents categories:

- Propietat: L'habitatge és propietat d'alguna de les persones que l'utilitzen, estiga totalment pagat o no.
- Facilitat per l'empresa: L'habitatge és facilitat (gratuitament o no) a algun dels seus ocupants per l'empresa o organisme on treballa.
- Lloguer: Un habitatge s'ocupa en lloguer quan alguna de les persones que el fan servir en satisfà per l'ús una quantitat periòdica. Cal distingir entre habitatges llogats amb mobles o sense.
- Una altra situació: Forma de tinença que no s'ajusta a cap de les anteriors.

Nombre d'habitacions. En el còmput del nombre total d'habitacions no s'hi consideren com a tals: les cambres de bany, d'adreç, comuns, passadissos, vestíbuls, o galeries obertes, ni les cuines amb menys de 4 m² de superfície.

Any de construcció. Es considera com a any de construcció de l'habitatge el de l'edifici en què es troba.

Aigua corrent. Es considera que un habitatge té aigua corrent quan esta hi és conduïda per canonades, com és ara la procedent d'un sistema de captació i distribució pública o d'un abastiment particular, i n'hi ha si més no una d'aixeta dins l'habitatge, o dins l'edifici. Es considera que hi ha aigua calenta corrent quan es disposa d'una instal·lació fixa (central o individual) que permet d'obtenir aigua calenta.

Servicis higiènic. Es considera servicis higiènic les instal·lacions fixes de què es disposa a l'habitatge per a l'adreç o higiene.

- Es considera que un habitatge té cambra de bany quan disposa de bany o dutxa, lavabo i comú, tot i que no hi siguen junts o dins una mateixa habitació.
- Es considera que té lavabo quan només hi ha bany o dutxa i comú o lavabo i comú, independentment del fet que s'hi troben junts o separats.
- Es considera com a comú el servici dotat de les instal·lacions necessàries per evacuar els residus humans. Es considera que disposa de comú amb aigua corrent quan està connectat a una xarxa de distribució d'aigua, siga esta pública a privada.

Calefacció. Es considera que un habitatge té calefacció quan disposa d'una instal·lació fixa que permet de pujar la temperatura en tot o en la major part d'este. Es consideren les modalitats següents: aigua calenta, aire calent i radiadors elèctrics fixos.

Refrigeració. Es considera que un habitatge té refrigeració quan disposa d'una instal·lació que permet de fer descendre la temperatura en tota o en la major part d'este, per davall de la temperatura ambient.

Gas. Es considera que l'habitatge té gas quan este hi és distribuït per canonades, el consum és registrat en comptadors i és destinat a usos domèstics.

Telèfon. Es considera que un habitatge disposa de telèfon quan dins el seu recinte hi ha un aparell que permet de comunicar amb la Xàrcia Telefònica Nacional.

Energía eléctrica. Se considera que un edificio tiene energía eléctrica cuando procede de una red general de distribución o es producida por un generador propio del edificio.

Ascensor. Se incluye también los edificios que disponen solamente de montacargas que pueden ser eventualmente utilizados por dos personas.

Agua caliente central. Un edificio tiene agua caliente central cuando dispone de una instalación fija y común que suministra agua caliente a todas o a la mayor parte de las viviendas que contiene.

CENSO DE LA VIVIENDA

La información del apartado 4 procede del Censo de la Vivienda de 1981, realizado por el Instituto Nacional de Estadística. El apartado 5 se elabora en base a la Encuesta de Población y Familia realizada por el Ayuntamiento en 1986. El apartado 6 recoge los resultados del Censo de la Vivienda de 1991.

Superficie útil. Consideramos como superficie útil de una vivienda la comprendida entre sus muros exteriores, más la parte destinada a terrazas.

Régimen de tenencia. Se consideran las siguientes categorías:

- Propiedad: la vivienda es propiedad de alguna de las personas que la utilizan, estando o no totalmente pagada.
- Facilitada por la empresa: La vivienda es facilitada (gratuitamente o no) a alguno de sus ocupantes por la empresa u organismo donde trabaja.
- Alquiler: una vivienda se ocupa en alquiler cuando alguna de las personas que la utilizan satisface por su uso una cantidad periódica. Se distingue entre viviendas alquiladas con o sin muebles.
- Otra situación: tenencia que no se ajusta a ninguna de las anteriores.

Número de habitaciones. En el número total de habitaciones no se considera a: los cuartos de baño, aseos, retretes, pasillos, vestíbulos, galerías abiertas, ni a las cocinas con menos de 4m² de superficie.

Año de construcción. Se considera como año de construcción de la vivienda el del edificio en el que se halla.

Agua corriente. Se considera que una vivienda tiene agua corriente cuando ésta es conducida por tuberías, como procedente de un sistema de captación y distribución pública o de un abastecimiento particular y existe al menos un grifo en el interior de la vivienda, o, en el edificio. Se considera que tiene agua caliente corriente cuando dispone de una instalación fija (central o individual), que permite obtener agua caliente.

Servicios higiénicos. Se consideran servicios higiénicos las instalaciones fijas de las que se dispone en la vivienda para aseo o higiene.

- Se considera que una vivienda tiene cuarto de baño cuando dispone de baño o ducha, lavabo y retrete en la misma, aun cuando no se encuentren juntos en una sola habitación.
- Se considera que tiene lavabo cuando sólo dispone de baño o ducha y retrete o de lavabo y retrete, independientemente de si se hallan juntos o separados.
- Se considera retrete el servicio dotado de las instalaciones necesarias para evacuar los residuos humanos; este tiene agua corriente cuando está conectado a una red de distribución de agua, ya sea pública o privada.

Calefacción. Una vivienda tiene calefacción cuando dispone de una instalación fija que permite elevar la temperatura en toda ella o en la mayor parte. Se consideran las siguientes modalidades: agua caliente, aire caliente y radiadores eléctricos fijos.

Refrigeración. La vivienda tiene refrigeración cuando dispone de una instalación que permite hacer descender la temperatura, en toda ella o en la mayor parte de la misma, por debajo de la temperatura ambiente.

Gas. Se considera que la vivienda posee gas cuando éste es distribuido por tuberías, su consumo se registra en contadores y es destinado a usos domésticos.

Teléfono. Se considera que una vivienda dispone de teléfono cuando dentro de su recinto existe un aparato que permite comunicar con la Red Telefónica Nacional.

INFORMACIÓ CADASTRAL

L'estadística presentada en el present epígraf s'ha obtingut del registre d'unitats constructives del cadastre de béns immobles de naturalesa urbana de la ciutat de València, en el qual es definixen:

Càrrec fiscal o bé immoble: És qualsevol propietat immobiliària tal com queda definida en l'article 62 de la Llei 39/1988, de 28 de desembre, Reguladora de les Hisendes Locals.

Unitat constructiva: És la mínima construcció pertanyent a un càrrec fiscal a la qual se li pot calcular un valor cadastral. Estes figuren amb la destinació per al qual s'empen (habitatge, aparcament, comerç, etc.).

Solar: És un càrrec fiscal sense cap unitat constructiva. Als efectes d'esta estadística es consideren els següents tipus de locals

Habitatge: En el cas de propietat horitzontal és el conjunt format per totes les unitats constructives amb destinació habitatge que pertanyen a un mateix càrrec fiscal. D'estes han estat eliminades aquelles la superfície de les quals era de menys de 24 m² o de més de 700 m². En el cas de la propietat vertical és el conjunt d'unitats constructives d'un càrrec fiscal que compartixen la mateixa planta i porta. D'estes han estat eliminades aquelles la superfície de les quals era de menys de 24 m².

Aparcament: Qualsevol unitat constructiva amb eixa destinació. En cada càrrec fiscal es comptabilitzen per separat cada una de les unitats.

La **resta dels locals** coincideixen amb els béns immobles, als quals s'els assigna com a destinació la de major superfície construïda.

La **superfície i el valor cadastral** dels locals formats per més d'una unitat, es calcula com la suma de les respectives superfícies i valors cadastrals de les unitats que el componen.

INFORMACIÓN CATASTRAL

La estadística presentada en este epígrafe se ha obtenido del registro de unidades constructivas del catastro de bienes inmuebles de naturaleza urbana de la ciudad de Valencia. En él se definen:

Cargo fiscal o bien inmueble: *Es cualquier propiedad inmobiliaria tal y como queda definida en el artículo 62 de la Ley 39/1988, de 28 de diciembre, Reguladora de las Haciendas Locales.*

Unidad constructiva: *Es la mínima construcción perteneciente a un cargo fiscal a la cual se le puede calcular un valor catastral. Estas figuran con el destino para el cual se emplean (vivienda, aparcamiento, comercio, etc.)*

Solar: *Es un cargo fiscal sin ninguna unidad constructiva. A los efectos de esta estadística se consideran los siguientes tipos de locales*

Vivienda: *En el caso de propiedad horizontal es el conjunto formado por todas las unidades constructivas con destino vivienda que pertenecen a un mismo cargo fiscal. De ellas han sido eliminadas aquellas cuya superficie fuera de menos de 24 m² o de más de 700 m². En el caso de la propiedad vertical es el conjunto de unidades constructivas de un cargo fiscal que comparten la misma planta y puerta. De ellas han sido eliminadas aquellas cuya superficie fuera de menos de 24 m².*

Aparcamiento: *Cualquier unidad constructiva con ese destino. En cada cargo fiscal se contabilizan por separado cada una de las unidades.*

El resto de los locales coinciden con los bienes inmuebles, asignándoles como destino el de mayor superficie construida.

La superficie y el valor catastral de los locales formados por más de una unidad, se calcula como la suma de las respectivas superficies y valores catastrales de las unidades que lo componen.

FONTS

SERVICI DE PLANEJAMENT. AJUNTAMENT DE VALÈNCIA
OFICINA D'ESTADÍSTICA. AJUNTAMENT DE VALÈNCIA
CONSELLERIA D'OBRES PÚBLIQUES I TRANSPORT
INSTITUT NACIONAL D'ESTADÍSTICA
SERVICI DE LLICÈNCIES URBANÍSTIQUES
CADASTRE

FUENTES

SERVICIO DE PLANEAMIENTO. AYUNTAMIENTO DE VALENCIA
OFICINA DE ESTADISTICA. AYUNTAMIENTO DE VALENCIA
CONSELLERIA DE OBRAS PUBLICAS Y TRANSPORTE
INSTITUTO NACIONAL DE ESTADISTICA
SERVICIO DE LICENCIAS URBANISTICAS
CATASTRO

1. CLASSIFICACIÓ URBANÍSTICA DEL SÒL

1. CLASIFICACIÓN URBANÍSTICA DEL SUELO

1.1. Classificació del sòl. 1966-1988

1.1. Clasificación del suelo. 1966-1988

	Pla General 1966	Delimitació sòl urbà 1983	Pla general d'ordenació urbana 1988
Urbà	6.200	4.016	3.632
Urbanitzable	830	2.000	815
No urbanitzable	6.435	7.499	9.018
Total terme municipal	13.465	13.465	13.465

Nota: Dades en hectàrees.

Font: Servei de Planejament. Ajuntament de València.

CLASSIFICACIÓ URBANÍSTICA DEL SÒL

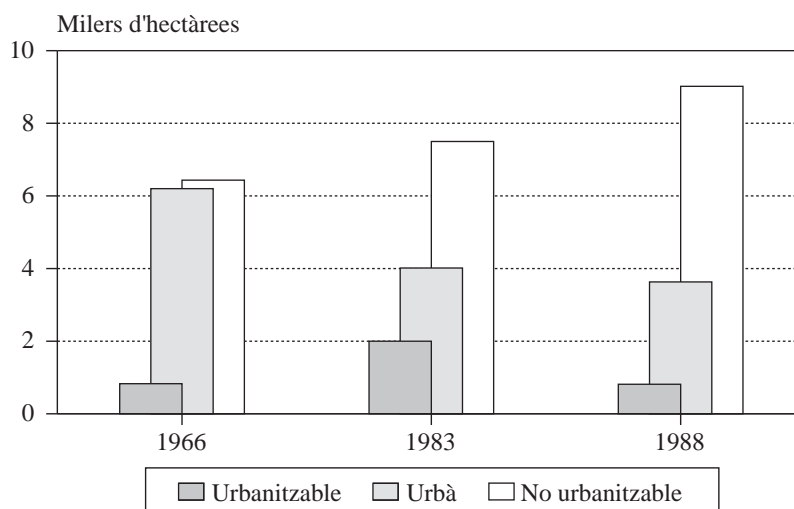

1.2. Pla General d'Ordenació Urbana. 1988

1.2. Plan General de Ordenación Urbana. 1988

	Residencial baixa densitat	Residencial alta densitat	Industrial	Terciari	Sistemes generals	Total
Urbà	155,9	2.173,10	187	92	1.024	3.632
Urbanitzable	58,3	372,7	97	12	275	815
No urbanitzable	-	-	-	-	-	9.018
TOTAL	214,2	2.545,80	284	104	1.299	13.465

Nota: Dades en hectàrees.

Font: Servei de Planejament. Ajuntament de València.

1.3. Superfície no urbanitzable. 1988

1.3. Superficie no urbanizable. 1988

	Superfície
Devesa de l'Albufera	713
Albufera i marjal	2.843
Arrossar	1.400
Àrea litoral	71
Llit del riu	226
Horta	3.382
Secà	114
Equipaments públics i infraestructures	269
TOTAL	9.018

Nota: Dades en hectàrees.

Font: Servei de Planejament. Ajuntament de València.

1.4. Plans Parcial i Plans D'Actuació integrada de desenvolupament del pla general d'ordenació urbana. 1998*1.4. Planes Parciales y Planes de Actuación integrada de desarrollo del plan general de ordenación urbana. 1998*

Pla Parcial	Situació	Aprobació	Superfície m2
PRR-1	Ademús	14/03/91 (P.P)	857.299
PRI-2	Límit Tavernes Blanques	15/02/96 (P.P)	69.000
PRR-3	Orriols	31/10/97 (P.P)	541.110
PRR-4	Benimaclet	25/03/94 (P.P)	269.776
PRT-5	Montolivet	27/03/92 (P.P)	186.979
PRR-9	Patraix	11/04/91 (P.P)	564.993
PRR-11	Sant Pau		105.154
PRR-12	Campanar Sud	30/05/97 (P.P)	247.719
PRR-13	Campanar Nord	24/07/98 (P.A.I)	148.412
PRR-14	Beniferri	26/09/97 (P.P)	92.779
PRR-15	Massarrojos Sud	01/02/91 (P.P)	166.160
NPR-2	Benicalap Sud	21/10/98 (P.P)	195.592
NPR-3	Avinguda França	14/04/91 (P.P)	645.418
NPT-6	Ciutat de les Arts	21/01/94 (P.P)	351.380
TOTAL			4.441.771

Font: Servei de Planejament. Ajuntament de València.

1.5. Plans Parcial i Plans D'Actuació integrada segons titularitat de l'ús i domini*1.5. Planes Parciales y Planes de Actuación integrada según titularidad del uso y dominio*

Pla Parcial	Domini i ús públic	Domini i ús privat
PRR-1	657.617 m2	200.999 m2
PRI-2	19.599 m2	49.401 m2
PRR-3	362.094 m2	179.016 m2
PRR-4	217.561 m2	52.211 m2
PRT-5	118.493m2	68.486 m2
PRR-9	452.645m2	112.348 m2
PRR-11	64.885 m2	40.269 m2
PRR-12	179.473 m2	68.246 m2
PRR-13	111.218 m2	37.193 m2
PRR-14	52.973 m2	39.806 m2
PRR-15	50.485 m2	115.675 m2
NPR-2	134.775 m2	60.817 m2
NPR-3	507.565 m2	137.853 m2
NPT-6	297.088 m2	54.292 m2

Font: Servei de Planejament. Ajuntament de València.

1.6. Plans Parcial i Plans D'Actuació integrada, sòl d'ús i domini públic segons tipus d'ús*1.6. Planes Parciales y Planes de Actuación integrada, suelo de uso y dominio público según tipo de uso*

Pla Parcial	Xarxa Viària	Serveis Públics	Espais Lliures	Escolar	Esportiu
PRR-1	348.739	149.349	96.455	63.074	0
PRI-2	12.699	0	6.900	0	0
PRR-3	188.209	17.688	107.034	49.163	0
PRR-4	133.830	6.956	49.875	16.140	10.760
PRT-5	85.599	4.283	25.461	3.150	0
PRR-9	210.865	69.036	126.909	45.835	0
PRR-11	38.365	0	17.269	4.404	4.847
PRR-12	94.407	30.409	29.669	15.734	9.254
PRR-13	61.150	6.174	33.785	10.109	0
PRR-14	34.486	2.511	10.448	5.528	0
PRR-15	22.716	0	16.650	6.588	0
NPR-2	64.139	23.100	25.549	21.987	0
NPR-3	267.439	47.737	139.389	53.000	0
NPT-6	113.486	119.442	58.160	6.000	0
TOTAL	1.676.129	476.685	743.553	300.712	24.861

Nota: Dades en m2.

Font: Servei de Planejament. Ajuntament de València.

1.7. Plans Parciais i Plans D'Actuació integrada, sòl d'ús i domini privat segons tipus d'ús*1.7. Planes Parciales y Planes de Actuación integrada, suelo de uso y dominio privado según tipo de uso*

Pla Parcial	Residencial	Industrial	Terciario
PRR-1	190.515	5.018	0
PRI-2	0	46.641	2.760
PRR-3	132.243	0	46.773
PRR-4	51.155	0	1.059
PRT-5	0	0	68.486
PRR-9	102.256	0	10.092
PRR-11	27.362	0	11.289
PRR-12	66.246	0	2.000
PRR-13	35.164	0	2.030
PRR-14	27.910	0	11.896
PRR-15	115.675	0	0
NPR-2	55.342	0	5.475
NPR-3	107.482	0	30.371
NPT-6	54.292	0	0
TOTAL	965.643	51.659	192.231

Nota: Dades en m2.

Font: Servei de Planejament. Ajuntament de València.

2. LLICÈNCIES MUNICIPALS*2. LICENCIAS MUNICIPALES***2.1. Llicències municipals de construcció i primera ocupació d'habitatges, per districte 1997 - 1998***2.1. Licencias municipales de construcción y primera ocupación de viviendas, por distrito. 1997 - 1998*

	Construcció						1ª Ocupació					
	Llicències		Edificis		Habitatges		Llicències		Edificis		Habitatges	
	1997	1998	1997	1998	1997	1998	1997	1998	1997	1998	1997	1998
València	170	220	294	333	4.283	6.780	166	209	190	286	3.240	4.573
1.Ciutat Vella	13	14	20	21	178	169	17	25	18	25	135	168
2.L' Eixample	6	7	6	8	81	120	7	9	7	9	91	64
3.Extramurs	8	10	9	11	88	133	19	14	20	15	257	132
4.Campanar	1	7	1	8	1	447	1	3	1	3	1	42
5.La Saïdia	4	15	5	24	71	351	12	8	12	9	338	229
6.El Pla del Real	1	3	2	3	34	72	5	4	5	4	115	119
7.L' Olivereta	5	9	13	12	203	231	4	12	4	24	135	369
8.Patraix	7	10	17	16	296	322	7	17	9	24	290	571
9.Jesús	9	12	9	21	209	312	9	8	12	16	217	238
10.Quatre Carreres	18	18	20	36	664	1.002	8	19	11	31	175	971
11.Poblats Marítims	22	27	33	36	264	377	13	25	13	47	283	391
12.Camins al Grau	22	28	41	55	1.158	2.286	12	9	16	9	514	284
13.Algirós	3	2	5	8	62	105	3	4	3	9	116	196
14.Benimaclet	4	3	5	3	39	64	8	7	8	9	113	137
15.Rascanya	9	12	11	13	167	196	8	8	9	8	163	125
16.Benicalap	11	6	11	9	138	161	9	8	9	9	169	271
17.Pobles del Nord	8	12	27	12	278	78	9	7	9	7	16	7
18.Pobles de L' Oest	8	10	18	15	183	111	3	7	3	10	46	29
19.Pobles del Sud	10	15	40	22	133	243	12	15	21	18	66	230
No hi consta	0	0	1	0	36	0	0	0	0	0	0	0

Font: Llicències de Construcció i d'Ocupació. Oficina d'Estadística. Ajuntament de València.

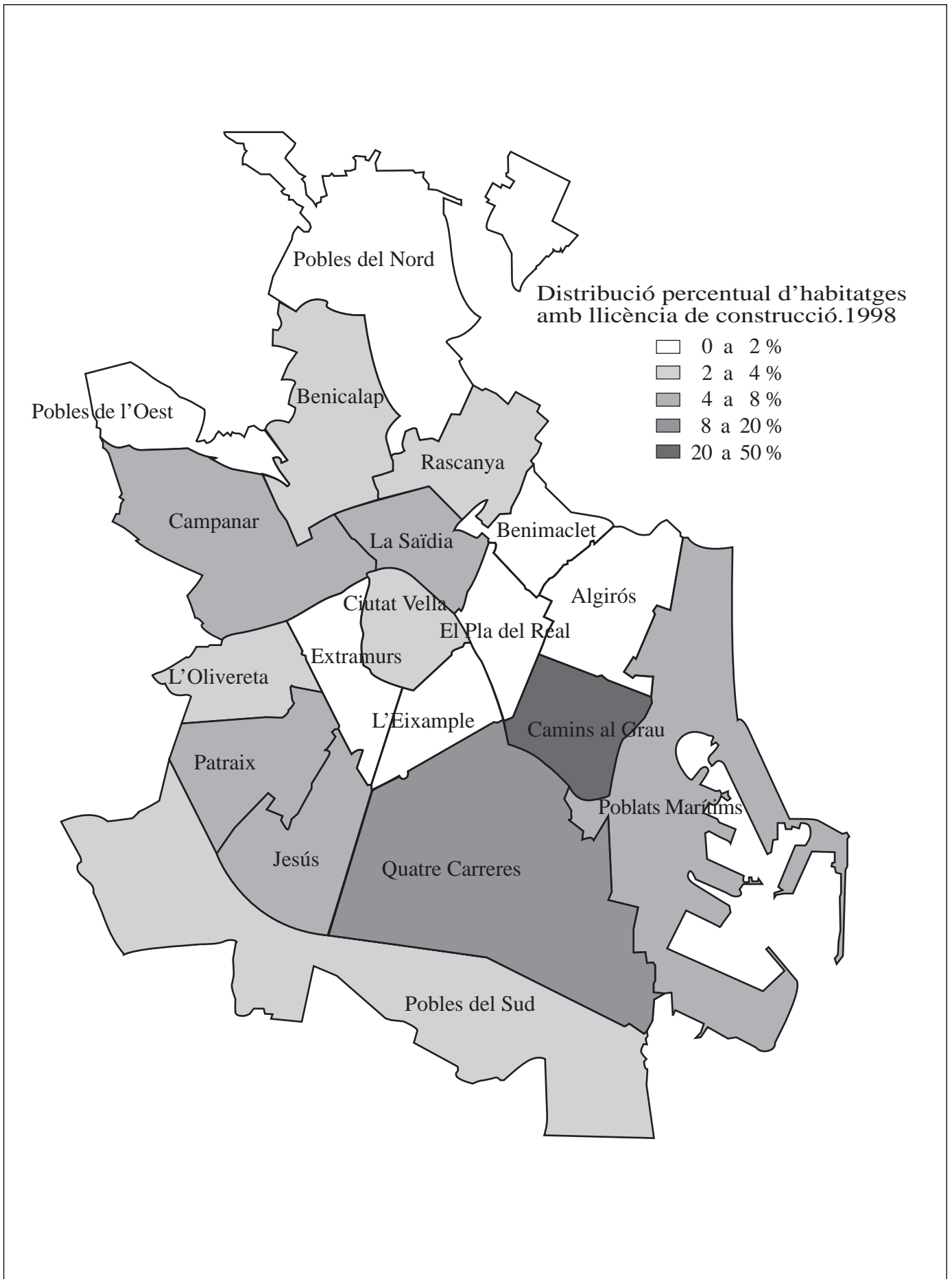

3. EVOLUCIÓ DE L'EDIFICACIÓ

3. EVOLUCIÓN DE LA EDIFICACIÓN

3.1. Evolució de l'edificació de nova planta. 1996 - 1998

3.1. Evolución de la edificación de nueva planta. 1996 - 1998

	Edificis a construir			Habitatges a construir		
	1996	1997	1998	1996	1997	1998
València	82	117	131	2.092	1.674	2.555
L'Horta	1.147	1.232	1.833	6.254	5.465	8.490
València / L'Horta (%)	7,1	9,4	7,1	33,5	30,6	30,1
Província València	3.169	3.842	5.567	10.420	11.007	16.100
Comunitat Valenciana	7.033	10.655	15.046	23.416	8.935	47.430

Font: Ministeri d'Obres Públiques, Transports i Medi Ambient. Direcció Provincial de València.

3.2. Edificis de nova planta. 1998

3.2. Edificios de nueva planta. 1998

	Edificis a construir		Superfície a construir (m2)	
	Total	d'habitatges	Total	d'habitatges
València	131	118	447.692	425.136
L'Horta	1.833	1427	2.110.381	1.549.872
Província València	5.567	4.493	3.955.550	2.899.983
Comunitat Valenciana	15.046	12.899	9.809.537	7.633.685

Font: Ministeri d'Obres Públiques, Transports i Medi Ambient. Direcció Provincial de València.

3.3. Característiques dels edificis de nova planta residencials a construir. 1998

3.3. Características de los edificios de nueva planta residenciales a construir. 1998

	Total	Segons nombre de plantes				Nombre mitjà de plantes	Volum
		1 o 2	3 a 5	6 a 10	11 i més		
València	118	17	31	58	12	6,5	1.271.431
L'Horta	1.432	345	901	171	15	3,6	4.642.628
Província València	4.493	1.712	2.457	300	24	3,1	8.669.862
Comunitat Valenciana	12.899	6.488	5.583	752	76	2,8	22.543.758

Font: Ministeri d'Obres Públiques, Transports i Medi Ambient.

3.4. Edificis de nova planta residencials destinats a habitatge a construir. 1998

3.4. Edificios de nueva planta residenciales destinados a vivienda a construir. 1998

	Total	Segons nombre d'habitatges			Nº mitjà Habit/Edif	Edificis amb garatge	Nº Places de garatge	Places garatge per habitatge
		1	2	3 o més				
València	117	27	3	87	21,8	95	2.940	1,2
L'Horta	1.422	1.053	43	315	6,0	1.089	8.546	1,0
Província València	4.484	3.638	181	665	3,6	2.863	14.011	0,9
Comunitat Valenciana	12.866	10.307	435	2.124	3,7	6.359	32.583	0,7

Font: Ministeri d'Obres Públiques, Transports i Medi Ambient. Direcció Provincial de València.

3.5. Habitatges a construir de nova planta i rehabilitats, segons superfície. 1998*3.5. Viviendas a construir de nueva planta y rehabilitadas, según superficie. 1998*

	Total	Superfície en m ²						Superfície Mitjana
		< 40	41 a 60	61 a 90	91 a 120	121 a 150	> 150	
València	2.701	26	176	1.503	853	87	56	91,5
L'Horta	8.750	43	373	5.072	1875	622	765	100,4
València / L'Horta (%)	30,9	60,5	47,2	29,6	45,5	14,0	7,3	-
Província València	16.726	141	1263	8.219	3.665	1.685	1.753	102,6
Comunitat Valenciana	48.459	1.763	9.740	21.079	8.418	3.333	4.126	91,0

Font: Ministeri d'Obres Públiques, Transports i Medi Ambient.

3.6. Habitatges a construir de nova planta i rehabilitats, segons nombre d'habitacions. 1998*3.6. Viviendas a construir de nueva planta y rehabilitadas, según número de habitaciones. 1998*

	Total	Nombre d'habitacions				Nombre d'habitacions de bany		
		1 o 2	3 o 4	5	6 i més	1	2	3 o més
València	2.701	58	737	1256	650	374	2.206	121
L'Horta	8.750	108	1.952	4.061	2.629	717	6.653	1380
València / L'Horta (%)	30,9	53,7	37,7	30,9	24,7	52,2	33,2	8,8
Província València	16.726	314	3.855	7.126	5.431	1.951	11.942	2.833
Comunitat Valenciana	48.459	2.031	16.743	17.701	11.984	12.102	30.184	6.173

Font: Ministeri d'Obres Públiques, Transports i Medi Ambient.

3.7. Obres de rehabilitació. 1998*3.7. Obras de rehabilitación. 1998*

	Llicències	Edificis a rehabilitar	Superfície ampliada o reconstruïda	Habitatges creats
València	284	297	18.084	145
L'Horta	652	694	53.718	255
Província València	1.597	1.661	130.489	626
Comunitat Valenciana	3.697	3.947	274.756	1029

Font: Ministeri d'Obres Públiques, Transports i Medi Ambient.

3.8. Obres de demolició. 1998*3.8. Obras de demolición. 1998*

	Demolició Total		Demolició Parcial		Total Habitatges Suprimits
	Edificis	Habitatges	Edificis	Habitatges	
València	158	261	111	61	322
L'Horta	345	435	229	75	509
Província València	688	730	496	113	843
Comunitat Valenciana	1.382	1.519	934	153	1.672

Font: Ministeri d'Obres Públiques, Transports i Medi Ambient.

4. ACTUACIONS PROTEGIBLES*4. ACTUACIONES PROTEGIBLES***4.1. Habitatges de Protecció Oficial segons tipus. 1997 - 1998***4.1. Viviendas de Protección Oficial según tipo. 1997 - 1998*

	Règim General		Règim Especial	
	1997	1998	1997	1998
Qualificacions Provisionals				
Municipi València	1.927	646	182	2
Província València	8.050	4.518	326	56
Comunitat Valenciana	14.323	9.118	750	104
Qualificacions Definitives				
Municipi València	1.133	1.338	125	325
Província València	4.460	5.753	3.793	1.529
Comunitat Valenciana	8.209	10.235	7.015	2.563

Font: Conselleria d'Obres Públiques, Urbanisme i Transports.

4.2. Habitatges a Preu Taxat segons tipus. 1997 - 1998*4.2. Viviendas a Precio Tasado según tipo. 1997 - 1998*

	Habitatges Nous		Habitatges Usats	
	1997	1998	1997	1998
Municipi València	283	140	1.287	368
Província València	401	140	2.687	855
Comunitat Valenciana	848	321	4.140	1.333

Font: Conselleria d'Obres Públiques, Urbanisme i Transports.

4.3. Nombre d'habitatges rehabilitats. 1997 - 1998*4.3. Número de Viviendas rehabilitadas. 1997 - 1998*

	1997	1998
Qualificacions Provisionals		
Municipi València	2.313	1.536
Província València	2.880	2.463
Comunitat Valenciana	3.718	3.358
Qualificacions Definitives		
Municipi València	1.351	1.476
Província València	1.901	2.033
Comunitat Valenciana	3.025	3.182

Font: Conselleria d'Obres Públiques, Urbanisme i Transports.

5. CENS D' EDIFICIS. 1990

5. CENSO DE EDIFICIOS. 1990

5.1. Edificis segons destinació

5.1. Edificios según destino

	Destinats a habitatge familiar		Destinats a habitatge col·lectiu	No destinats a habitatge	Total d'edificis
	Exclusivament	Principalment			
Nucli	12.172	20.848	185	3.642	36.847
Disseminat	1.818	498	13	396	2.725
TOTAL	13.990	21.346	198	4.038	39.572

Font: Cens d'Edificis 1990. Institut Nacional d'Estadística.

5.2. Edificis destinats a habitatge familiar, segons l'any de construcció i l'estat de l'edifici

5.2. Edificios destinados a vivienda familiar, según el año de construcción y el estado del edificio

	Abans 1900	1900-20	1921-40	1941-50	1951-60	1961-70	1971-80	1981-90	Total
Ruïnós	138	90	68	24	1	6	2	6	335
Mal estat	870	530	477	192	89	46	31	2	2.237
Deficient	1.078	1.224	1.543	767	846	570	171	42	6.241
Bon estat	1.470	1.834	4.156	2.243	3.618	5.341	5.342	2.329	26.333

Font: Cens d'Edificis 1990. Institut Nacional d'Estadística.

5.3. Edificis destinats a habitatge familiar, segons l'any de construcció i les instal·lacions i servicis

5.3. Edificios destinados a vivienda familiar, según el año de construcción y las instalaciones y servicios

	Abans 1900	1900-20	1921-40	1941-50	1951-60	1961-70	1971-80	1981-90	Total
TOTAL	3.556	3.678	6.244	3.226	4.554	5.963	5.546	2.379	35.146
Aigua Corrent									
Abastiment Públic	2.981	3.073	5.425	2.972	4.237	5.706	5.498	2.352	32.244
Abastiment Particular	500	519	716	202	305	252	46	24	2.564
Aigües Residuals									
Clavegueram	2.660	3.006	5.170	2.670	3.942	5.220	4.952	1.987	29.607
Altres sistemes	789	534	921	472	560	697	585	387	4.945
Calefacció Central	14	14	37	16	36	108	111	74	410
Refrigeració Central	2	1	6	1	2	7	23	13	55
Aigua Calenta Central	261	299	525	379	388	247	297	243	2.639
Porter									
Automàtic	446	525	1.208	904	2.526	4.364	4.147	1.710	15.830
Persona	21	11	16	8	16	62	214	126	474
Els dos	24	62	179	210	255	389	466	201	1.786
Energia Elèctrica	3.433	3.569	6.080	3.160	4.535	5.953	5.536	2.354	34.620
Energia Solar	10	19	25	15	29	34	42	26	200
Ascensor	68	143	529	599	1.143	2.391	4.080	1.714	10.667
Garatge	73	79	158	109	168	470	2.110	1.533	4.700

Font: Cens d'Edificis 1990. Institut Nacional d'Estadística.

6. CENS DE L' HABITATGE. 1991**6. CENSO DE LA VIVIENDA. 1991****6.1. Habitatges segons classe. Districtes. 1991****6.1. Viviendas según clase. Distritos. 1991**

	Total Habitatges Familiars	Habitatges Principals	Habitatges Secundaris	Habitatges Desocupats	Altres Habitatges	No hi Consta
València	328.079	244.999	23.289	57.102	926	1.763
1. Ciutat Vella	17.674	10.025	1.067	6.329	117	136
2. L'Eixample	23.361	16.806	1.146	5.287	32	90
3. Extramurs	24.953	18.438	1.103	5.305	44	63
4. Campanar	12.083	9.755	582	1.509	33	204
5. La Saïdia	20.742	16.127	1.256	3.122	46	191
6. El Pla del Real	13.402	9.709	1.396	2.188	34	75
7. L'Olivereta	20.572	17.037	885	2.565	21	64
8. Patraix	19.949	16.047	809	3.061	27	5
9. Jesús	20.522	16.433	939	3.050	25	75
10. Quatre Carreres	26.660	21.199	1.184	4.031	82	164
11. Poblat Marítims	26.228	19.264	1.617	4.971	56	320
12. Camins al Grau	20.837	15.949	1.063	3.780	37	8
13. Algirós	17.365	12.854	1.726	2.605	111	69
14. Benimaclet	12.268	8.947	1.303	1.893	62	63
15. Rascanya	17.056	13.821	810	2.242	45	138
16. Benicalap	14.115	11.392	418	2.256	11	38
17. Pobles del Nord	2.500	1.863	181	404	34	18
18. Pobles de l'Oest	5.101	3.791	245	1.019	26	20
19. Pobles del Sud	12.691	5.542	5.559	1.485	83	22

Font: Cens de l'Habitatge 1991. Institut Valencià d'Estadística.

6.2. Règim de tinença**6.2. Régimen de tenencia**

	Total	Propietat pagada	Propietat pendent pagament	Lloguer sense mobles	Lloguer amb mobles	Altra situació
València	244.999	126.708	53.381	39.144	4.680	21.086
1. Ciutat Vella	10.025	4.224	455	3.896	216	1.234
2. L'Eixample	16.806	8.307	1.151	4.852	296	2.200
3. Extramurs	18.438	9.615	2.042	4.439	391	1.951
4. Campanar	9.755	4.989	2.780	1.200	232	554
5. La Saïdia	16.127	9.126	3.229	2.361	334	1.077
6. El Pla del Real	9.709	5.206	1.793	1.722	238	750
7. L'Olivereta	17.037	9.805	3.867	1.823	297	1.245
8. Patraix	16.047	7.991	5.003	1.937	241	875
9. Jesús	16.433	8.398	4.527	1.995	279	1.234
10. Quatre Carreres	21.199	10.775	5.812	2.542	345	1.725
11. Poblat Marítims	19.264	9.730	4.068	3.042	321	2.103
12. Camins al Grau	15.949	8.417	3.654	2.499	393	986
13. Algirós	12.854	6.705	3.882	1.217	306	744
14. Benimaclet	8.947	4.105	2.511	1.450	229	652
15. Rascanya	13.821	7.249	3.891	1.607	248	826
16. Benicalap	11.392	6.416	2.545	1.514	177	740
17. Pobles del Nord	1.863	761	333	143	9	617
18. Pobles de l'Oest	3.791	2.069	795	525	50	352
19. Pobles del Sud	5.542	2.820	1.043	380	78	1.221

Font: Cens de l'Habitatge 1991. Institut Valencià d'Estadística.

6.3. Nombre d'habitacions*6.3. Número de habitaciones*

	Nombre d'habitacions								
	Total	< 4	4	5	6	7	8	9	10 i més
València	244.999	30.892	72.201	80.222	49.032	8.487	2.729	777	659
1. Ciutat Vella	10.025	1.975	2.251	2.217	1.790	986	515	145	146
2. L'Eixample	16.806	1.597	3.259	4.295	4.047	2.329	886	242	151
3. Extramurs	18.438	1.822	4.113	5.438	4.769	1.736	437	64	59
4. Campanar	9.755	1.036	2.717	3.290	2.439	217	29	12	15
5. La Saïdia	16.127	2.455	5.268	5.034	2.976	269	71	32	22
6. El Pla del Real	9.709	869	2.177	2.918	2.520	837	254	82	52
7. L'Olivereta	17.037	2.169	5.732	6.100	2.771	191	39	22	13
8. Patraix	16.047	1.312	4.330	5.807	4.308	214	50	18	8
9. Jesús	16.433	1.677	4.971	6.035	3.477	189	49	20	15
10. Quatre Carreres	21.199	2.405	6.901	7.460	4.030	279	65	27	32
11. Pobles Marítims	19.264	3.950	6.896	5.603	2.455	256	49	35	20
12. Camins al Grau	15.949	2.161	5.353	5.595	2.583	168	55	14	20
13. Algirós	12.854	1.207	3.143	4.952	3.155	275	74	19	29
14. Benimaclet	8.947	1.017	2.631	3.090	2.022	133	39	6	9
15. Rascanya	13.821	2.171	4.663	4.591	2.190	148	29	6	23
16. Benicalap	11.392	1.365	4.206	4.187	1.532	62	20	8	12
17. Pobles del Nord	1.863	196	584	565	408	62	26	8	14
18. Pobles de l'Oest	3.791	552	1.271	1.273	601	59	17	7	11
19. Pobles del Sud	5.542	956	1.735	1.772	959	77	25	10	8

Font: Cens d'Habitatge 1991. Institut Nacional d'Estadística.

6.4. Instal·lacions i servicis*6.4. Instalaciones y servicios*

	Total	Té				
		Té Telèfon	Té Gas	Té Refrigeració	Té Bany complet	Té Calefacció
València	244.999	219.199	96.895	12.864	240.330	219.659
1. Ciutat Vella	10.025	8.762	6.553	771	9.085	9.032
2. L'Eixample	16.806	15.706	12.634	1.323	16.184	15.317
3. Extramurs	18.438	17.180	13.036	1.088	17.741	16.785
4. Campanar	9.755	8.950	4.165	534	9.698	8.858
5. La Saïdia	16.127	14.483	5.490	747	15.902	14.155
6. El Pla del Real	9.709	9.326	7.036	1.154	9.656	9.082
7. L'Olivereta	17.037	15.227	4.843	624	16.982	15.269
8. Patraix	16.047	14.618	5.521	744	15.934	14.194
9. Jesús	16.433	14.717	5.052	754	16.287	14.852
10. Quatre Carreres	21.199	18.920	7.848	929	20.864	18.905
11. Pobles Marítims	19.264	16.384	5.505	708	18.608	16.996
12. Camins al Grau	15.949	14.016	4.808	776	15.801	13.928
13. Algirós	12.854	11.926	5.922	847	12.753	11.721
14. Benimaclet	8.947	8.039	3.643	468	8.869	8.141
15. Rascanya	13.821	11.877	2.208	512	13.748	12.044
16. Benicalap	11.392	9.810	1.365	464	11.305	10.195
17. Pobles del Nord	1.863	1.592	322	59	1.789	1.696
18. Pobles de l'Oest	3.791	3.126	447	143	3.717	3.416
19. Pobles del Sud	5.542	4.540	497	219	5.407	5.073

Font: Cens de l'Habitatge 1991. Institut Valencià d'Estadística.

7. INFORMACIÓ CADASTRAL

7. INFORMACIÓN CATASTRAL

7.1. Béns Immobles segons destinació principal a la ciutat de València

7.1. Bienes Inmuebles según destino principal en la ciudad de Valencia

	Total	%
TOTAL	539.329	100,0
Emmagatzematge	32.753	6,1
Aparcament	110.893	20,6
Comerç	15.419	2,9
Ensenyament i Cultura	1.143	0,2
Hostalatge	638	0,1
Indústria	6.913	1,3
Esportiu	242	0,0
Solar	6.385	1,2
Oficina	5.563	1,0
Públic	572	0,1
Religiós	349	0,1
Espectacles	174	0,0
Habitatge	354.418	65,7
Altres	3.858	0,7
No hi consta	9	0,0

Font: Cadaste de Béns Immobles. Oficina d' Estadística.

7.2. Habitatges segons superfície i any de construcció

7.2. Viviendas según superficie y año de construcción

	fins a 30 m2	de 31 a 60 m2	de 61 a 90 m2	de 91 a 120 m2	de 121 a 150 m2	de 151 a 300 m2	300 m2 i més	Total
abans de 1900	202	2.978	3.402	1.499	728	805	187	9.801
de 1900 a 1920	135	2.635	3.958	1.768	694	918	55	10.163
de 1921 a 1940	125	4.215	10.587	6.217	2.658	1.809	99	25.710
de 1941 a 1950	29	1.182	4.739	3.264	1.666	1.053	72	12.005
de 1951 a 1960	36	4.999	19.130	8.493	3.389	2.053	59	38.159
de 1961 a 1970	32	9.834	54.077	20.737	5.304	3.804	39	93.827
de 1971 a 1980	56	2.026	31.145	48.832	12.989	3.901	76	99.025
de 1981 a 1990	64	1.421	5.265	26.402	5.454	1.966	32	40.604
de 1991 a 1995	10	1.071	3.050	10.706	4.569	1.999	20	21.425
de 1996 a 1997	11	366	2.110	4.264	950	279	7	7.987
no hi consta	0	1	4	24	6	0	0	35
TOTAL	700	30.728	137.467	132.206	38.407	18.587	646	358.741

Font: Cadaste de Béns Immobles. Oficina d' Estadística.

7.3. Habitatges segons anys de construcció i trams de valor cadastral (en milions)

7.3. Viviendas según año de construcción y tramos de valor catastral (en millones)

	menys de 2	de 2 a 3	de 3 a 4	de 4 a 5	de 5 a 6	de 6 a 8	de 8 a 10	de 10 a 12	més de 12	no hi consta
abans de 1900	6.129	1.428	729	389	277	360	167	98	224	0
de 1900 a 1920	5.318	2.068	882	373	270	451	228	180	393	0
de 1921 a 1940	8.337	5.582	3.564	2.446	1.659	2.005	771	487	856	3
de 1941 a 1950	3.915	2.263	1.388	1.205	901	1.320	465	194	354	0
de 1951 a 1960	15.160	9.291	4.175	3.010	2.288	2.209	1.008	361	657	0
de 1961 a 1970	24.483	37.091	15.629	5.982	3.220	3.087	1.516	596	2.222	1
de 1971 a 1980	2.792	22.669	32.774	21.018	8.349	5.993	2.583	1.036	1.810	1
de 1981 a 1990	290	1.481	7.006	11.915	8.643	7.277	1.960	918	1.114	0
de 1991 a 1995	97	819	1.759	5.257	5.721	4.534	1.678	690	864	6
de 1996 a 1997	29	271	1.186	2.510	1.856	1.444	423	131	137	0
no hi consta	6	1	24	0	0	2	2	0	0	0
TOTAL	66.556	82.964	69.116	54.105	33.184	28.682	10.801	4.691	8.631	11

Font: Cadaste de Béns Immobles. Oficina d' Estadística.

7.4. Nombre de solars, superfície total i mitjana per districte. 1997*7.4. Número de solares, superficie total y media por distrito. 1997*

	Nombre de Solars	Superfície total	Superfície mitjana
València	6.385	8.218.724	1.287
1. Ciutat Vella	604	92.330	153
2. L'Eixample	66	41.459	628
3. Extramurs	101	49.776	493
4. Campanar	249	598.354	2.403
5. La Saïdia	220	121.364	552
6. El Pla del Real	63	88.233	1.401
7. L'Olivereta	112	129.939	1.160
8. Patraix	311	462.761	1.488
9. Jesús	254	350.053	1.378
10. Quatre Carreres	910	1.622.377	1.783
11. Poblat Marítims	641	769.669	1.201
12. Camins al Grau	301	465.358	1.546
13. Algirós	202	453.484	2.245
14. Benimaclet	183	272.413	1.489
15. Rascanya	282	593.801	2.106
16. Benicalap	162	220.880	1.363
17. Pobles del Nord	217	217.649	1.003
18. Pobles de l'Oest	531	294.982	556
19. Pobles del Sud	661	750.202	1.135
No hi consta	315	623.640	1.980

Font: Cadaste de Béns Immobles. Oficina d' Estadística.

7.5. Valor cadastral dels solars per districte. 1997*7.5. Valor catastral de los solares por distrito. 1997*

	Valor Total	Valor mitjà	Valor mitjà m2
València	97.390.178.685	15.252.965	11.850
1. Ciutat Vella	4.252.474.021	7.040.520	46.057
2. L'Eixample	1.188.044.822	18.000.679	28.656
3. Extramurs	5.002.098.227	49.525.725	100.492
4. Campanar	6.697.434.717	26.897.328	11.193
5. La Saïdia	1.796.745.803	8.167.026	14.805
6. El Pla del Real	7.541.738.882	119.710.141	85.475
7. L'Olivereta	1.862.589.175	16.630.260	14.334
8. Patraix	4.583.538.345	14.738.065	9.905
9. Jesús	3.135.891.481	12.346.029	8.958
10. Quatre Carreres	11.163.670.897	12.267.770	6.881
11. Poblat Marítims	7.351.356.713	11.468.575	9.551
12. Camins al Grau	18.327.585.298	60.888.988	39.384
13. Algirós	2.565.327.894	12.699.643	5.657
14. Benimaclet	1.667.794.717	9.113.632	6.122
15. Rascanya	3.384.907.464	12.003.218	5.700
16. Benicalap	2.252.433.890	13.903.913	10.198
17. Pobles del Nord	1.947.272.267	8.973.605	8.947
18. Pobles de l'Oest	3.032.088.064	5.710.147	10.279
19. Pobles del Sud	5.732.494.540	8.672.458	7.641
No hi consta	3.904.691.468	12.395.846	6.261

Font: Cadaste de Béns Immobles. Oficina d' Estadística.

7.6. Valors cadastrals mitjans per vivenda (sòl, construcció i total) per districtes. 19977.6. *Valores catastrales medios por vivienda (suelo, construcción y total) por distritos. 1997*

	Nombre d'habitatges	Valor del sòl per habitatge	Valor de la const. per habitatge	Valor total per habitatge	Valor per m2
València	358.741	1.694.838	2.364.472	4.059.310	42.149
1. Ciutat Vella	17.772	3.250.537	2.300.080	5.550.617	47.733
2. L'Eixample	24.406	4.088.569	2.481.612	6.570.182	57.700
3. Extramurs	26.477	2.867.121	2.438.604	5.305.725	50.757
4. Campanar	12.882	1.457.001	2.565.676	4.022.677	42.181
5. La Saïdia	22.740	1.135.460	2.178.363	3.313.822	36.977
6. El Pla del Real	14.446	4.031.753	3.797.122	7.828.876	66.490
7. L'Olivereta	22.084	1.086.905	2.195.796	3.282.702	35.460
8. Patraix	23.130	1.357.765	2.779.981	4.137.746	41.851
9. Jesús	21.970	1.043.030	2.232.656	3.275.685	36.286
10. Quatre Carreres	29.572	1.158.620	2.512.784	3.671.404	37.362
11. Poblat Marítims	27.862	838.272	1.688.481	2.526.753	30.976
12. Camins al Grau	23.707	1.231.338	2.119.691	3.351.028	37.966
13. Algirós	19.365	1.648.160	2.843.964	4.492.123	44.352
14. Benimaclet	14.505	1.444.443	2.641.489	4.085.932	42.870
15. Rascanya	19.048	800.678	2.026.314	2.826.991	33.961
16. Benicalap	16.735	849.956	2.186.539	3.036.495	35.046
17. Pobles del Nord	2.691	979.197	1.989.313	2.968.510	29.114
18. Pobles de l'Oest	5.418	837.486	1.685.469	2.522.955	28.908
19. Pobles del Sud	13.472	1.176.303	2.028.407	3.204.710	35.474
No hi consta	459	2.639.956	2.059.673	4.699.608	54.557

Font: Cadaste de Béns Immobles. Oficina d' Estadística.

VALOR CADASTRAL MITJÀ DELS HABITATGES

1997

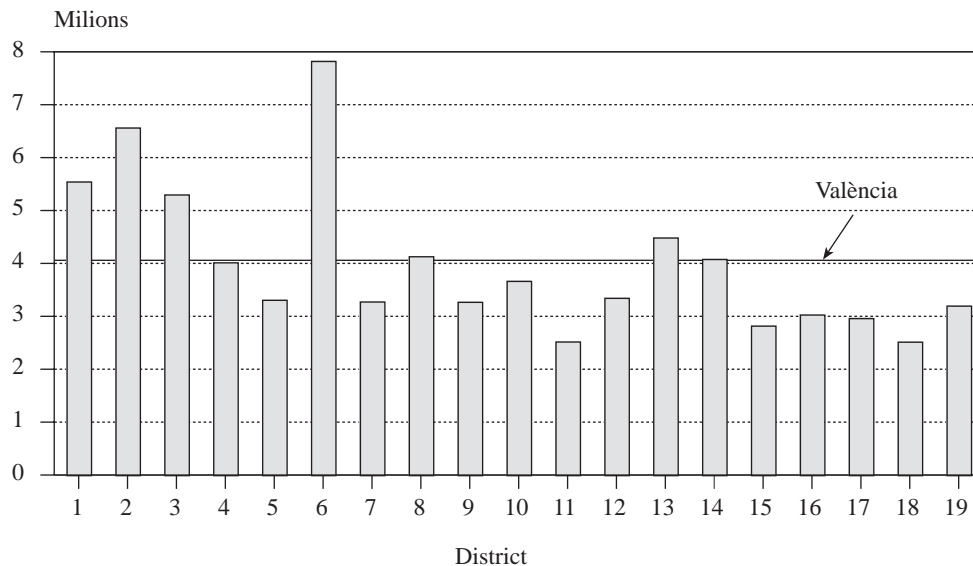

7.7. Habitatges i valor cadastral mitjà dels habitatges per barris.1997*7.7. Viviendas y valor catastral medio de las viviendas por barrios.1997*

	Solars	Habitatges	Valor Cadastral Mitjà	Valor per m2
VALENCIA	6.385	358.741	4.059.310	42.149
1. Ciutat Vella				
1. La Seu	63	2.007	5.622.815	42.491
2. La Xerea	32	2.616	7.118.750	53.566
3. El Carme	185	4.016	2.872.423	32.557
4. El Pilar	159	2.712	2.620.870	28.710
5. El Mercat	131	2.507	4.879.605	43.254
6. Sant Francesc	34	3.914	9.673.304	66.582
2. L'Eixample				
1. Russafa	62	13.960	4.286.426	44.572
2.El Pla del Remei	3	4.062	12.780.660	81.911
3. Gran Via	1	6.384	7.612.514	60.539
3. Extramurs				
1. El Botànic	42	3.902	4.110.297	43.781
2. La Roqueta	4	3.115	4.777.685	49.153
3. La Petxina	26	7.589	5.137.909	48.784
4. Arrancapins	29	11.871	5.944.505	54.311
4. Campanar				
1. Campanar	52	5.325	4.973.499	47.345
2. Les Tendetes	23	2.637	3.620.561	41.437
3. El Calvari	2	2.660	2.484.526	32.086
4. Sant Pau	172	2.260	4.061.934	39.441
5. La Saïdia				
1. Marxalenes	51	5.278	3.186.412	36.241
2. Morvedre	79	5.077	3.115.227	34.192
3. Trinitat	27	4.459	3.595.802	41.557
4. Tormos	42	3.797	2.902.673	35.083
5. Sant Antoni	21	4.129	3.794.454	38.089
6. El Pla del Real				
1. Exposició	15	3.179	9.847.238	75.155
2. Mestalla	37	6.966	6.190.268	61.319
3. Jaume Roig	5	2.928	10.109.662	70.309
4. Ciutat Universitària	6	1.373	6.605.295	56.622
7. L'Olivereta				
1. Nou Moles	55	12.326	3.611.537	37.105
2. Soternes	30	2.132	2.942.674	31.831
3. Tres Forques	9	3.962	2.468.256	31.393
4. La Fontsanta	1	1.844	2.443.346	30.259
5. La LLum	17	1.820	4.077.374	39.639
8. Patraix				
1. Patraix	77	10.969	4.138.473	42.928
2. Sant Isidre	72	3.604	4.135.466	41.129
3. Vara de Quart	51	4.352	4.235.680	41.279
4. Safranar	88	2.767	4.312.002	41.267
5. Favara	23	1.438	3.506.217	38.410
9. Jesús				
1. La Raiosa	34	6.658	3.686.178	39.595
2. L'Hort de Senabre	24	6.997	3.300.640	36.271
3. La Creu Coberta	37	2.852	3.202.465	34.936
4. Sant Marcel·lí	30	4.256	2.815.510	33.325
5. Camí Real	129	1.207	2.662.320	30.382
10. Quatre Carreres				
1. Montolivet	47	9.053	3.766.323	37.240
2. En Corts	58	5.513	3.305.892	35.626
3. Malilla	279	6.910	4.116.198	40.383
4. Fonteta de Sant Lluís	81	1.273	2.708.720	28.793
5. Na Rovella	7	3.242	3.472.150	36.376
6. La Punta	438	3.581	3.658.481	37.952

Font: Cadaste de Béns Immobles. Oficina d' Estadística.

7.7. Habitatges i valor cadastral mitjà dels habitatges per barris.1997

7.7. Viviendas y valor catastral medio de las viviendas por barrios.1997

(Continuació)

	Solars	Habitatges	Valor Cadastral Mitjà	Valor per m2
11. Poblat Marítims				
1. El Grau	87	3.844	3.175.518	35.473
2. El Cabanyal- El Canyamellar	197	11.408	2.120.999	27.606
3. La Malva-rosa	90	5.862	2.479.132	30.560
4. Beteró	52	3.372	3.700.774	39.453
5. Natzaret	134	2.894	2.075.066	27.035
6. Les Moreres	81	482	2.034.087	25.696
12. Camins Al Grau				
1. Aiora	54	10.489	3.137.797	36.095
2. Albors	15	4.418	3.802.388	40.472
3. La Creu del Grau	67	6.001	2.974.919	35.835
4. Camí Fondo	13	1.994	3.370.602	39.097
5. Penya-roja	152	805	6.407.528	54.018
13. Algirós				
1. L'Illa Perduda	18	3.793	3.433.475	36.601
2. Ciutat Jardí	28	6.841	4.805.441	46.025
3. L'Amistat	8	3.813	3.692.324	40.553
4. La Vega Baixa	7	3.060	5.590.379	49.794
5. La Carrasca	141	1.858	5.332.293	49.398
14. Benimaclet				
1. Benimaclet	75	12.250	3.969.989	42.648
2. Camí de Vera	108	2.255	4.715.774	43.916
15. Rascanya				
1. Orriols	80	7.364	2.447.985	31.607
2. Torrefiel	66	9.830	2.727.156	32.364
3. Sant Llorenç	136	1.854	4.861.721	48.222
16. Benicalap				
1. Benicalap	142	14.087	3.105.763	35.407
2. Ciutat Fallera	20	2.648	2.667.995	32.968
17. Pobles del Nord				
1. Benifaraig	31	410	3.066.537	28.329
2. Poble Nou	33	619	3.022.504	31.968
3. Carpesa	59	518	2.482.008	24.638
4. Cases de Bàrcena	10	224	1.690.223	18.654
5. Mauella	0	64	1.038.125	13.112
6. Massarrojos	42	501	4.442.375	38.856
7. Borbotó	42	355	2.545.606	24.660
18. Pobles de l'Oest				
1. Benimàmet	509	5.201	2.467.948	28.496
2. Beniferri	22	217	3.841.382	37.188
19. Pobles del Sud				
1. El Forn d'Alcedo	185	567	2.068.007	21.655
2. El Castellar- L'Oliverar	228	2.923	2.687.167	28.043
3. Pinedo	57	1.145	2.901.397	29.433
4. El Saler	2	2.066	4.238.369	45.808
5. El Palmar	52	358	2.196.006	26.085
6. El Perellonet	87	4.118	3.924.930	45.710
7. La Torre	47	2.085	2.312.604	27.337
8. Faitanar	3	210	1.415.762	15.935
No hi consta	315	459	4.699.608	54.557

Font: Cadaste de Béns Immobles. Oficina d'Estadística.

7.8. Habitatges segons superfície per districte. 1997

7.8. Viviendas según superficie por distrito. 1997

	fins a 30 m2	de 31 a 60 m2	de 61 a 90 m2	de 91 a 120 m2	de 121 a 150 m2	de 151 a 300 m2	300 m2 i més	Sup construïda mitjana (m2)
València	700	30.728	137.467	132.206	38.407	18.587	646	96,31
1. Ciutat Vella	210	3.076	4.683	3.475	2.473	3.514	341	116,28
2. L'Eixample	66	1.862	6.579	6.915	4.682	4.189	113	113,87
3. Extramurs	68	2.199	8.074	8.011	5.464	2.652	9	104,53
4. Campanar	11	1.136	4.264	5.305	1.867	293	6	95,37
5. La Saïdia	11	2.106	10.599	7.517	2.103	398	6	89,62
6. El Pla del Real	15	725	3.180	5.287	2.234	2.948	57	117,75
7. L'Olivereta	2	1.350	9.591	8.627	2.225	289	0	92,58
8. Patraix	6	1.034	6.799	12.019	2.886	382	4	98,87
9. Jesús	6	1.187	10.311	8.900	1.318	243	5	90,27
10. Quatre Carreres	18	872	9.721	15.017	3.280	650	14	98,27
11. Poblats Marítims	160	4.749	14.110	7.321	1.201	303	18	81,57
12. Camins al Grau	8	2.000	11.598	8.020	1.803	275	3	88,26
13. Algirós	7	871	5.008	10.118	2.529	828	4	101,28
14. Benimaclet	8	1.120	4.755	6.919	1.193	506	4	95,31
15. Rascanya	7	2.778	9.739	5.633	770	116	5	83,24
16. Benicalap	4	1.219	8.712	5.886	682	226	6	86,64
17. Pobles del Nord	6	154	990	1.018	312	196	15	101,96
18. Pobles de l'Oest	12	702	2.487	1.763	343	105	6	87,28
19. Pobles del Sud	32	1.403	6.200	4.415	966	433	23	90,34
No hi consta	43	185	67	40	76	41	7	86,14

Font: Cadaste de Béns Immobles. Oficina d'Estadística.

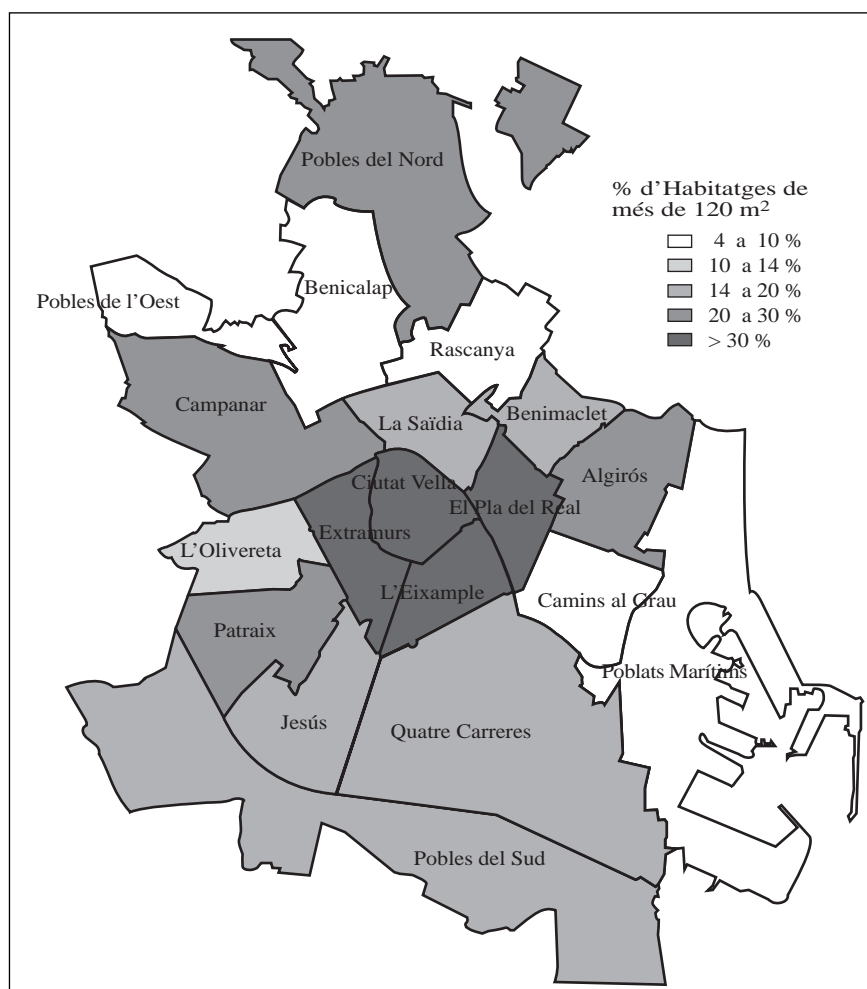

7.9. Habitatges segons superfície per barris. 1997*7.9. Viviendas según superficie por barrios. 1997*

	fins a 30 m2	de 31 a 60 m2	de 61 a 90 m2	de 91 a 120 m2	de 121 a 150 m2	de 151 a 300 m2	300 m2 i més	Sup construïda mitjana (m2)
VALÈNCIA	0,2%	8,6%	38,3%	36,9%	10,7%	5,2%	0,2%	96,3
1. Ciutat Vella								
1. La Seu	1,0%	14,2%	26,6%	19,1%	13,2%	21,5%	4,4%	132,3
2. La Xerea	0,9%	13,4%	21,1%	16,5%	17,5%	27,8%	2,9%	132,9
3. El Carme	1,4%	23,0%	38,4%	22,9%	9,2%	4,6%	0,6%	88,2
4. El Pilar	1,9%	25,7%	35,6%	17,9%	9,0%	8,9%	1,0%	91,3
5. El Mercat	1,5%	23,7%	22,8%	22,3%	14,4%	13,3%	2,2%	112,8
6. Sant Francesc	0,5%	5,8%	13,3%	17,8%	19,9%	40,9%	1,9%	145,3
2. L'Eixample								
1. Russafa	0,4%	11,2%	37,0%	30,4%	15,3%	5,7%	0,0%	96,2
2.El Pla del Remei	0,1%	3,5%	8,5%	17,5%	20,1%	48,0%	2,2%	156,0
3. Gran Via	0,1%	2,5%	16,7%	30,8%	27,0%	22,6%	0,3%	125,7
3. Extramurs								
1. El Botànic	0,7%	17,5%	33,8%	24,7%	16,8%	6,5%	0,0%	93,9
2. La Roqueta	0,6%	14,1%	35,3%	25,3%	15,5%	9,1%	0,1%	97,2
3. La Petxina	0,1%	6,1%	32,1%	30,0%	22,5%	9,2%	0,0%	105,3
4. Arrancapins	0,1%	5,2%	27,1%	33,6%	22,1%	11,9%	0,0%	109,5
4. Campanar								
1. Campanar	0,1%	4,2%	19,1%	54,0%	18,1%	4,5%	0,1%	105,0
2. Les Tendetes	0,0%	6,1%	54,3%	26,8%	11,5%	1,4%	0,0%	87,4
3. El Calvari	0,1%	27,0%	46,5%	21,3%	4,5%	0,5%	0,0%	77,4
4. Sant Pau	0,1%	1,5%	25,7%	51,2%	21,2%	0,3%	0,1%	103,0
5. La Saïdia								
1. Marxalenes	0,0%	7,6%	50,1%	33,4%	7,5%	1,3%	0,1%	87,9
2. Morvedre	0,2%	9,6%	42,4%	37,7%	7,1%	3,0%	0,0%	91,1
3. Trinitat	0,0%	11,6%	55,4%	22,2%	9,3%	1,5%	0,0%	86,5
4. Tormos	0,0%	12,9%	53,1%	29,8%	4,0%	0,2%	0,0%	82,7
5. Sant Antoni	0,0%	5,1%	31,9%	41,5%	18,8%	2,5%	0,0%	99,6
6. El Pla del Real								
1. Exposició	0,4%	4,2%	22,4%	19,2%	22,4%	30,3%	1,2%	131,0
2. Mestalla	0,0%	6,3%	29,1%	46,5%	10,7%	7,3%	0,1%	101,0
3. Jaume Roig	0,1%	4,0%	8,8%	27,9%	15,2%	43,7%	0,3%	143,8
4. Ciutat Universitària	0,0%	2,7%	13,2%	45,4%	24,4%	14,3%	0,1%	116,7
7. L'Olivereta								
1. Nou Moles	0,0%	2,3%	39,9%	42,4%	13,2%	2,2%	0,0%	97,3
2. Soternes	0,0%	4,7%	38,4%	50,0%	6,6%	0,3%	0,0%	92,4
3. Tres Forques	0,0%	23,8%	54,3%	18,1%	3,7%	0,2%	0,0%	78,6
4. La Font Santa	0,0%	0,5%	68,5%	28,9%	2,1%	0,0%	0,0%	80,7
5. La LLum	0,1%	0,7%	24,5%	59,5%	15,1%	0,2%	0,0%	102,9
8. Patraix								
1. Patraix	0,0%	7,1%	38,0%	37,5%	14,3%	3,0%	0,0%	96,4
2. Sant Isidre	0,0%	1,2%	25,7%	64,7%	8,2%	0,2%	0,0%	100,5
3. Vara de Quart	0,0%	0,0%	21,5%	65,0%	13,1%	0,3%	0,0%	102,6
4. Safranar	0,0%	3,0%	9,2%	74,3%	12,7%	0,8%	0,0%	104,5
5. Favara	0,1%	8,8%	36,1%	47,9%	6,5%	0,6%	0,0%	91,3
9. Jesús								
1. La Raiosa	0,0%	5,5%	46,7%	35,6%	9,8%	2,4%	0,0%	93,1
2. L'Hort de Senabre	0,0%	4,7%	46,4%	43,9%	4,3%	0,6%	0,0%	91,0
3. La Creu Coberta	0,1%	5,9%	36,3%	49,6%	7,5%	0,5%	0,1%	91,7
4. Sant Marcel·lí	0,0%	6,6%	52,1%	38,1%	3,0%	0,2%	0,0%	84,5
5. Camí Real	0,0%	3,6%	58,0%	35,0%	2,0%	1,2%	0,1%	87,6
10. Quatre Carreres								
1. Montolivet	0,1%	3,5%	33,9%	41,3%	17,2%	4,0%	0,1%	101,1
2. En Cortes	0,0%	3,5%	50,1%	36,1%	7,6%	2,7%	0,0%	92,8
3. Malilla	0,0%	0,7%	25,3%	60,8%	12,2%	1,0%	0,0%	101,9
4. Fonteta de Sant Lluís	0,0%	1,3%	46,3%	46,7%	4,7%	0,9%	0,2%	94,1
5. Na Rovella	0,0%	0,4%	22,1%	72,7%	4,5%	0,3%	0,0%	95,5
6. La Punta	0,3%	8,1%	23,4%	59,5%	7,0%	1,5%	0,1%	96,4

Font: Cadastre de Béns Immobles. Oficina d'Estadística.

7.9. Habitatges segons superfície per barris. 1997*7.9. Viviendas según superficie por barrios. 1997**(Continuació)*

	fins a 30 m2	de 31 a 60 m2	de 61 a 90 m2	de 91 a 120 m2	de 121 a 150 m2	de 151 a 300 m2	300 m2 i més	Sup construïda mitjana (m2)
11. Poblat Marítims								
1. El Grau	0,1%	10,7%	43,5%	36,9%	6,0%	2,6%	0,2%	89,5
2. El Cabanyal- El Canyamellar	1,1%	24,6%	49,3%	20,3%	3,2%	1,4%	0,0%	76,8
3. La Malva-rosa	0,0%	12,2%	58,0%	28,0%	1,2%	0,4%	0,1%	81,1
4. Beteró	0,1%	4,9%	42,4%	39,1%	13,4%	0,2%	0,0%	93,8
5. Natzaret	1,0%	20,0%	57,2%	19,6%	1,9%	0,3%	0,1%	76,8
6. Les Moreres	0,0%	14,5%	68,7%	11,0%	4,8%	1,0%	0,0%	79,2
12. Camins Al Grau								
1. Aiora	0,1%	9,9%	48,0%	35,9%	5,1%	1,0%	0,0%	86,9
2. Albors	0,0%	7,7%	36,4%	42,4%	12,9%	0,7%	0,0%	94,0
3. La Creu del Grau	0,0%	5,9%	64,7%	25,1%	4,1%	0,1%	0,0%	83,0
4. Camí Fondo	0,0%	12,2%	47,1%	29,3%	9,2%	2,1%	0,0%	86,2
5. Penya-roja	0,1%	3,1%	16,4%	35,7%	33,0%	11,7%	0,0%	118,6
13. Algirós								
1. L'Illa Perduda	0,1%	4,0%	36,9%	52,4%	5,8%	0,8%	0,0%	93,8
2. Ciutat Jardí	0,0%	1,2%	22,1%	59,6%	14,0%	3,0%	0,0%	104,4
3. L'Amistat	0,0%	9,7%	40,6%	37,7%	9,9%	2,1%	0,0%	91,0
4. La Vega Baixa	0,0%	3,7%	13,8%	50,5%	20,6%	11,4%	0,1%	112,3
5. La Carrasca	0,1%	8,1%	6,8%	57,8%	18,5%	8,7%	0,0%	107,9
14. Benimaclet								
1. Benimaclet	0,1%	9,1%	36,8%	43,0%	7,7%	3,3%	0,0%	93,1
2. Camí de Vera	0,0%	0,1%	11,2%	73,4%	11,0%	4,3%	0,0%	107,4
15. Rascanya								
1. Orriols	0,1%	21,4%	54,2%	22,0%	2,1%	0,2%	0,1%	77,5
2. Torreïel	0,0%	11,1%	53,3%	32,0%	2,9%	0,7%	0,0%	84,3
3. Sant Llorenc	0,0%	6,0%	27,6%	46,7%	18,0%	1,8%	0,0%	100,8
16. Benicalap								
1. Benicalap	0,0%	8,5%	49,6%	35,7%	4,6%	1,5%	0,0%	87,7
2. Ciutat Fallera	0,0%	0,9%	64,9%	32,6%	1,1%	0,5%	0,0%	80,9
17. Pobles del Nord								
1. Benifaraig	0,0%	3,7%	25,1%	43,2%	18,5%	9,5%	0,0%	108,2
2. Poble Nou	0,0%	1,1%	46,0%	42,2%	8,1%	2,4%	0,2%	94,5
3. Carpesa	0,2%	6,0%	39,2%	36,9%	9,1%	8,5%	0,2%	100,7
4. Cases de Bàrcena	0,0%	4,9%	51,3%	31,7%	9,8%	2,2%	0,0%	90,6
5. Mauella	0,0%	25,0%	51,6%	20,3%	0,0%	3,1%	0,0%	79,2
6. Massarrojos	0,8%	8,6%	32,5%	31,9%	8,6%	15,2%	2,4%	114,3
7. Borbotó	0,3%	8,7%	24,8%	40,8%	20,8%	4,2%	0,3%	103,2
18. Pobles de l'Oest								
1. Benimàmet	0,2%	13,3%	47,5%	30,4%	6,5%	1,9%	0,1%	86,6
2. Beniferri	0,0%	3,7%	6,5%	82,9%	3,2%	3,7%	0,0%	103,3
19. Pobles del Sud								
1. El Forn d'Alcedo	0,0%	5,1%	17,5%	72,1%	2,3%	3,0%	0,0%	95,5
2. El Castellar- L'Oliverar	0,2%	5,4%	40,9%	41,0%	9,0%	3,4%	0,1%	95,8
3. Pinedo	0,3%	7,6%	36,0%	36,8%	11,8%	7,3%	0,3%	98,6
4. El Saler	0,1%	7,8%	40,3%	40,6%	9,9%	1,0%	0,3%	92,5
5. El Palmar	1,1%	26,8%	36,6%	23,7%	7,3%	4,2%	0,3%	84,2
6. El Perellonet	0,3%	17,6%	49,7%	23,5%	5,2%	3,4%	0,2%	85,9
7. La Torre	0,1%	4,5%	67,2%	22,2%	4,4%	1,7%	0,0%	84,6
8. Faitanar	1,9%	24,8%	38,6%	15,2%	9,0%	10,5%	0,0%	88,8
No hi consta	9,4%	40,3%	14,6%	8,7%	16,6%	8,9%	1,5%	86,1

Font: Cadaste de Béns Immobles. Oficina d'Estadística.

7.10. Habitatges segons l'any d'antiguitat per districte. 1997

7.10. Viviendas según el año de antigüedad por distrito. 1997

	abans de 1900	1900-20	1921-40	1941-50	1951-60	1961-70	1971-80	1981-90	1991-95	1996-97	no hi consta
València	9.801	10.163	25.710	12.005	38.159	93.827	99.025	40.604	21.425	7.987	35
1. Ciutat Vella	5.409	1.921	2.310	1.134	1.200	3.102	1.356	643	400	297	0
2. L'Eixample	701	2.606	9.026	1.944	3.899	2.486	1.872	1.419	360	89	4
3. Extramurs	1.802	1.267	4.301	2.697	5.276	4.599	2.946	2.299	970	320	0
4. Campanar	51	94	249	207	879	3.121	4.636	3.110	505	30	0
5. La Saïdia	281	268	755	487	2.499	8.344	6.072	2.222	1.304	508	0
6. El Pla del Real	72	94	457	210	1.636	4.323	4.141	2.871	499	143	0
7. L'Olivereta	21	4	323	235	5.098	7.784	5.452	1.748	939	480	0
8. Patraix	17	70	335	448	1.980	3.548	9.881	3.440	2.575	836	0
9. Jesús	100	296	563	244	1.647	6.365	7.431	3.639	1.107	578	0
10. Quatre Carreres	237	503	1.180	725	2.080	8.345	10.244	3.345	1.764	1.120	29
11. Pobles Marítims	37	1.603	2.993	1.282	3.862	7.747	6.069	2.619	1.034	615	1
12. Camins al Grau	36	153	736	638	2.142	8.885	6.833	1.562	1.653	1.069	0
13. Algirós	10	21	57	147	1.806	2.589	9.121	3.779	1.616	219	0
14. Benimaclet	113	219	190	282	749	3.924	4.027	2.725	1.876	400	0
15. Rascanya	50	70	378	395	942	7.986	6.006	1.471	1.455	295	0
16. Benicalap	82	131	248	377	984	5.268	5.577	1.372	2.148	548	0
17. Pobles del Nord	248	323	370	108	146	504	641	122	171	58	0
18. Pobles de l'Oest	152	178	472	191	203	1.433	1.916	553	297	23	0
19. Pobles del Sud	326	304	712	239	1.122	3.471	4.800	1.446	752	299	1
No hi consta	56	38	55	15	9	3	4	219	0	60	0

Font: Cadaste de Béns Immobles. Oficina d' Estadística.

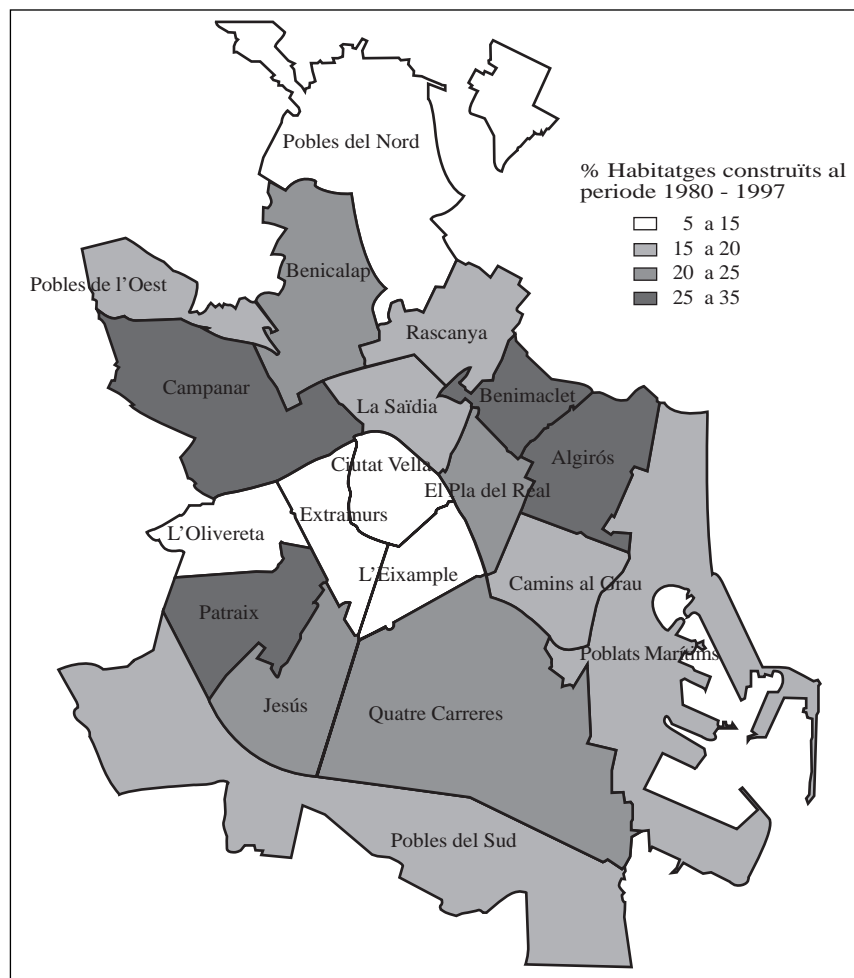

7.11. Habitatges segons l'any d'antiguitat per barris. 1997*7.11. Viviendas según el año de antigüedad por barrios. 1997*

	abans 1950	1951-60	1961-70	1971-80	1981-90	1991-95	1996-97	no hi consta
VALÈNCIA	16,1%	10,6%	26,2%	27,6%	11,3%	6,0%	2,2%	0,0%
1. Ciutat Vella								
1. La Seu	65,6%	7,3%	10,5%	2,3%	8,6%	4,4%	1,3%	0,0%
2. La Xerea	58,3%	6,3%	19,3%	8,4%	3,1%	1,2%	3,5%	0,0%
3. El Carme	53,4%	4,1%	25,9%	9,0%	1,9%	4,1%	1,6%	0,0%
4. El Pilar	69,9%	7,6%	9,1%	8,2%	3,6%	1,5%	0,2%	0,0%
5. El Mercat	65,6%	6,5%	12,3%	7,1%	2,9%	2,2%	3,5%	0,0%
6. Sant Francesc	57,5%	9,1%	20,2%	8,5%	3,7%	0,5%	0,6%	0,0%
2. L'Eixample								
1. Russafa	57,5%	15,2%	10,8%	8,6%	6,0%	1,5%	0,5%	0,0%
2. El Pla del Remei	53,2%	8,7%	14,8%	11,4%	9,7%	1,7%	0,5%	0,0%
3. Gran Via	64,1%	22,3%	6,0%	3,3%	2,9%	1,3%	0,0%	0,1%
3. Extramurs								
1. El Botànic	56,1%	9,9%	12,0%	10,7%	7,0%	1,4%	3,0%	0,0%
2. La Roqueta	64,6%	11,6%	12,2%	6,3%	2,2%	1,4%	1,6%	0,0%
3. La Petxina	27,2%	28,3%	20,4%	14,5%	4,7%	4,3%	0,6%	0,0%
4. Arrancapins	32,0%	20,1%	18,6%	10,4%	13,5%	4,6%	0,9%	0,0%
4. Campanar								
1. Campanar	5,6%	0,4%	15,9%	37,0%	33,3%	7,7%	0,2%	0,0%
2. Les Tendetes	8,5%	11,3%	16,6%	36,6%	24,1%	2,0%	0,8%	0,0%
3. El Calvari	0,2%	21,0%	58,5%	16,6%	3,7%	0,0%	0,0%	0,0%
4. Sant Pau	3,4%	0,0%	12,4%	55,6%	26,6%	1,9%	0,0%	0,0%
5. La Saïdia								
1. Marxalenes	2,0%	5,5%	43,5%	31,7%	13,9%	2,0%	1,3%	0,0%
2. Morvedre	19,4%	16,2%	30,4%	19,0%	6,1%	5,0%	4,0%	0,0%
3. Trinitat	8,9%	16,6%	34,6%	31,1%	5,0%	3,4%	0,3%	0,0%
4. Tormos	2,3%	10,7%	44,1%	16,4%	12,4%	11,4%	2,7%	0,0%
5. Sant Antoni	5,3%	5,7%	31,2%	34,5%	11,7%	8,7%	2,9%	0,0%
6. El Pla del Real								
1. Exposició	9,6%	17,2%	20,5%	32,8%	16,9%	2,0%	0,9%	0,0%
2. Mestalla	7,2%	14,3%	19,6%	19,2%	32,3%	6,2%	1,1%	0,0%
3. Jaume Roig	0,6%	3,2%	64,8%	29,1%	2,3%	0,0%	0,0%	0,0%
4. Ciutat Universitària	0,2%	0,0%	29,8%	66,1%	1,3%	0,0%	2,5%	0,0%
7. L'Olivereta								
1. Nou Moles	4,2%	13,5%	45,6%	20,0%	10,0%	5,5%	1,3%	0,0%
2. Soternes	1,5%	22,1%	41,6%	25,7%	4,8%	2,4%	1,9%	0,0%
3. Tres Forques	0,7%	44,2%	16,5%	38,6%	0,0%	0,0%	0,0%	0,0%
4. La Font Santa	0,0%	53,7%	18,0%	18,1%	0,0%	0,0%	10,3%	0,0%
5. La LLum	0,5%	12,1%	16,3%	31,7%	22,7%	11,8%	4,9%	0,0%
8. Patraix								
1. Patraix	6,0%	17,1%	26,5%	25,1%	13,7%	7,1%	4,4%	0,0%
2. Sant Isidre	0,8%	0,0%	0,0%	56,1%	15,0%	26,5%	1,6%	0,0%
3. Vara de Quart	0,0%	0,0%	2,7%	68,3%	20,0%	8,9%	0,0%	0,0%
4. Safranar	0,4%	0,3%	8,7%	59,8%	15,1%	9,1%	6,5%	0,0%
5. Favara	12,0%	6,3%	19,3%	33,0%	7,2%	14,4%	7,9%	0,0%
9. Jesús								
1. La Raiosa	7,7%	9,1%	40,6%	25,2%	10,6%	4,5%	2,3%	0,0%
2. L'Hort de Senabre	4,2%	4,3%	26,0%	33,0%	21,5%	8,1%	2,9%	0,0%
3. La Creu Coberta	6,6%	4,6%	22,1%	26,9%	37,9%	2,0%	0,0%	0,0%
4. Sant Marcel·lí	1,1%	12,6%	24,6%	51,1%	2,3%	3,5%	4,7%	0,0%
5. Camí Real	13,5%	6,2%	14,0%	41,3%	20,6%	2,7%	1,7%	0,0%
10. Quatre Carreres								
1. Montolivet	9,6%	15,5%	45,5%	15,2%	10,5%	2,8%	0,8%	0,0%
2. En Corts	14,9%	7,4%	45,7%	17,4%	10,6%	2,5%	1,4%	0,1%
3. Malilla	0,8%	0,0%	14,5%	56,9%	11,1%	11,1%	5,3%	0,4%
4. Fonteta de Sant Lluís	9,0%	2,9%	45,6%	35,4%	0,0%	2,9%	4,2%	0,0%
5. Na Rovella	0,8%	6,0%	3,5%	81,4%	4,3%	4,0%	0,0%	0,0%
6. La Punta	21,0%	1,0%	0,3%	24,9%	25,4%	12,3%	15,2%	0,0%

Font: Cadastre de Béns Immobles. Oficina d'Estadística.

7.11. Habitatges segons l'any d'antiguitat per barris. 1997*7.11. Viviendas según el año de antigüedad por barrios. 1997**(Continuació)*

	abans 1950	1951-60	1961-70	1971-80	1981-90	1991-95	1996-97	no hi consta
11. Poblatos Marítims								
1. El Grau	13,4%	8,5%	33,5%	18,7%	14,3%	8,1%	3,7%	0,0%
2. El Cabanyal- El Canyameler	37,5%	15,6%	27,7%	12,7%	3,0%	1,1%	2,4%	0,0%
3. La Malva-rosa	5,9%	20,7%	21,3%	40,4%	8,7%	0,4%	2,6%	0,0%
4. Beteró	4,7%	2,3%	24,6%	19,2%	33,9%	14,6%	0,7%	0,0%
5. Natzaret	17,6%	16,2%	35,8%	25,5%	1,8%	2,2%	1,0%	0,0%
6. Les Moreres	23,0%	1,0%	38,4%	29,3%	4,1%	4,1%	0,0%	0,0%
12. Camins Al Grau								
1. Aiora	6,9%	5,2%	42,6%	27,7%	9,0%	5,7%	2,9%	0,0%
2. Albors	9,0%	12,6%	22,7%	38,1%	6,9%	6,6%	4,1%	0,0%
3. La Creu del Grau	3,7%	5,6%	48,3%	28,5%	3,2%	5,5%	5,1%	0,0%
4. Camí Fondo	10,0%	35,3%	13,7%	21,8%	6,2%	9,6%	3,5%	0,0%
5. Penya-roja	2,1%	0,0%	29,3%	12,2%	0,0%	29,9%	26,5%	0,0%
13. Algirós								
1. L'Illa Perduda	0,0%	19,6%	10,3%	48,6%	12,8%	7,5%	1,2%	0,0%
2. Ciutat Jardí	0,1%	0,4%	8,0%	65,8%	19,9%	5,7%	0,0%	0,0%
3. L'Amistat	0,5%	22,2%	28,1%	32,4%	9,7%	6,0%	1,2%	0,0%
4. La Vega Baixa	4,5%	6,0%	19,0%	28,7%	28,2%	11,3%	2,3%	0,0%
5. La Carrasca	3,9%	0,2%	0,0%	35,6%	37,5%	19,8%	3,1%	0,0%
14. Benimaclet								
1. Benimaclet	6,4%	6,1%	32,0%	23,6%	17,9%	11,8%	2,1%	0,0%
2. Camí de Vera	0,6%	0,0%	0,0%	50,5%	23,6%	18,9%	6,4%	0,0%
15. Rascanya								
1. Orriols	3,6%	3,1%	62,3%	23,3%	4,6%	2,5%	0,6%	0,0%
2. Torrefiel	5,9%	7,2%	34,3%	37,1%	8,9%	5,3%	1,2%	0,0%
3. Sant Llorenç	2,2%	0,1%	1,3%	34,9%	13,8%	40,6%	7,1%	0,0%
16. Benicalap								
1. Benicalap	4,5%	6,9%	27,7%	35,4%	8,9%	13,4%	3,2%	0,0%
2. Ciutat Fallera	7,8%	0,3%	51,6%	22,4%	4,5%	9,7%	3,5%	0,0%
17. Pobles del Nord								
1. Benifaraig	41,0%	3,7%	14,1%	26,3%	9,3%	4,9%	0,7%	0,0%
2. Poble Nou	11,0%	1,9%	26,8%	42,0%	0,0%	13,7%	4,5%	0,0%
3. Carpesa	39,2%	13,1%	15,4%	26,4%	3,5%	1,7%	0,6%	0,0%
4. Cases de Bàrcena	38,4%	0,9%	47,8%	12,9%	0,0%	0,0%	0,0%	0,0%
5. Mauella	96,9%	3,1%	0,0%	0,0%	0,0%	0,0%	0,0%	0,0%
6. Massarrojos	56,7%	7,0%	11,4%	10,2%	3,2%	8,2%	3,4%	0,0%
7. Borbotó	50,1%	3,4%	10,1%	15,8%	14,1%	4,5%	2,0%	0,0%
18. Pobles de l'Oest								
1. Benimàmet	18,3%	3,9%	27,5%	34,3%	9,8%	5,7%	0,4%	0,0%
2. Beniferri	18,0%	0,0%	0,9%	61,3%	19,4%	0,0%	0,5%	0,0%
19. Pobles del Sud								
1. El Forn d'Alcedo	23,1%	1,4%	6,9%	60,8%	1,8%	3,2%	2,8%	0,0%
2. El Castellar- L'Oliiverar	26,6%	4,0%	28,4%	24,6%	9,8%	5,2%	1,4%	0,0%
3. Pinedo	18,5%	11,3%	9,4%	36,2%	13,5%	9,5%	1,5%	0,0%
4. El Saler	1,1%	0,7%	12,2%	74,2%	8,2%	1,3%	2,3%	0,0%
5. El Palmar	18,7%	33,2%	25,7%	15,1%	5,9%	0,6%	0,8%	0,0%
6. El Perellonet	1,8%	4,7%	43,2%	21,5%	14,7%	10,4%	3,8%	0,0%
7. La Torre	6,2%	25,4%	17,4%	39,8%	9,4%	0,9%	0,9%	0,0%
8. Faitanar	80,0%	5,7%	2,9%	9,0%	1,9%	0,0%	0,0%	0,5%
No hi consta	35,7%	2,0%	0,7%	0,9%	47,7%	0,0%	13,1%	0,0%

Font: Cadaste de Béns Immobles. Oficina d' Estadística.

7.12 Aparcaments segons superfície per districtes*7.12 Aparcamientos según superficie por distritos*

	fins a 10 m2	de 11 a 20 m2	de 21 a 30 m2	de 31 a 40 m2	de 41 a 50 m2	de 51 a 60 m2	de 61 a 70 m2	de 71 a 80 m2
València	20.873	25.402	60.069	11.911	1.644	597	438	229
1. Ciutat Vella	323	1.208	2.507	673	102	25	36	12
2. L'Eixample	1.536	2.069	3.297	1.104	161	52	31	12
3. Extramurs	961	2.120	4.844	1.854	264	41	25	9
4. Campanar	517	618	3.848	355	20	8	13	4
5. La Saïdia	1.714	1.688	3.594	562	70	14	5	6
6. El Pla del Real	683	991	5.746	1.322	207	116	16	1
7. L'Olivereta	852	1.152	2.499	642	41	9	7	3
8. Patraix	2.022	2.242	6.450	629	78	26	4	2
9. Jesús	1.064	1.679	4.207	668	63	23	9	6
10. Quatre Carreres	1.572	2.301	3.039	736	121	29	20	14
11. Poblat Marítims	1.061	502	1.689	246	41	29	23	20
12. Camins al Grau	2.345	1.610	4.997	680	75	36	34	10
13. Algirós	1.401	2.086	3.803	568	112	26	2	6
14. Benimaclet	1.086	954	2.992	562	21	36	6	9
15. Rascanya	1.332	956	2.451	202	15	6	70	10
16. Benicalap	1.621	1.384	1.835	545	51	18	10	9
17. Pobles del Nord	111	64	65	39	21	17	4	23
18. Pobles de l'Oest	191	328	486	289	22	11	9	6
19. Pobles del Sud	469	1.422	1.348	232	120	60	111	63
No hi consta	12	28	372	3	39	15	3	4

Font: Cadaste de Béns Immobles. Oficina d' Estadística.

(Continuació)

	de 81 a 100 m2	de 101 a 125 m2	de 126 a 150 m2	de 151 a 200 m2	de 201 a 500 m2	de 501 a 1000 m2	1000 m2 i més	TOTAL
València	272	218	170	231	696	425	327	123.502
1. Ciutat Vella	3	14	8	15	50	24	21	5.021
2. L'Eixample	18	19	29	33	117	82	37	8.597
3. Extramurs	17	17	12	21	78	39	43	10.345
4. Campanar	1	3	2	5	22	14	18	5.448
5. La Saïdia	12	8	6	14	54	30	20	7.797
6. El Pla del Real	7	4	2	4	32	40	28	9.199
7. L'Olivereta	15	4	10	7	46	22	14	5.323
8. Patraix	5	5	8	12	18	20	17	11.538
9. Jesús	21	21	16	9	28	15	21	7.850
10. Quatre Carreres	11	14	10	13	50	35	26	7.991
11. Poblat Marítims	28	15	8	12	26	9	11	3.720
12. Camins al Grau	11	11	6	14	13	23	22	9.887
13. Algirós	5	3	2	2	18	13	11	8.058
14. Benimaclet	9	9	5	12	27	12	10	5.750
15. Rascanya	18	15	6	22	29	16	7	5.155
16. Benicalap	12	10	6	11	38	14	10	5.574
17. Pobles del Nord	24	10	10	4	12	0	0	404
18. Pobles de l'Oest	5	6	3	8	10	4	2	1.380
19. Pobles del Sud	48	28	21	13	28	12	5	3.980
No hi consta	2	2	0	0	0	1	4	485

Font: Cadaste de Béns Immobles. Oficina d' Estadística.

8. OFERTA D' HABITATGES

8. OFERTA DE VIVIENDAS

8.1. Característiques de l'oferta d'habitatges de nova construcció, comparació diferents àmbits. 1998

8.1. Características de la oferta de viviendas de nueva construcción, comparación diferentes ámbitos. 1998

	Superfície construïda	Preu m2	Preu total	Preu garatge
València Ciutat	114,5	130.000	15.200.000	1.815.000
Madrid	111,0	237.000	26.400.000	2.082.000
Barcelona	113,2	255.000	30.200.000	2.468.000
Sevilla	117,3	147.400	18.200.000	1.732.000
Saragossa	101,5	189.200	19.100.000	1.843.000

Font: Ministeri d'Obres Públiques, Transports i Medi Ambient.

8.2. Habitatges de nova construcció, característiques. 1992 - 1998. Percentatges

8.2. Viviendas de nueva construcción, características. 1992 - 1998. Porcentajes

	1r sem. 1992	1r sem. 1993	1r sem. 1994	1r sem. 1995	1r sem. 1996	1r sem. 1997	1r sem. 1998
Tipus de Promoció							
Renta Lliure	94,9	69,6	72,6	65,2	61,2	55,1	66,8
V.P.O.	5,1	12,3	11,6	12,5	26,9	31,7	27,3
Tasats	-	18,1	15,8	22,3	11,9	13,2	5,8
Dormitoris:							
0 a 1	0,9	4,0	4,0	4,8	2,0	2,2	2,0
2	5,7	8,0	11,2	15,5	8,5	11,7	14,7
3	25,7	32,5	37,5	37,6	46,7	51,5	53,9
4	66,5	52,9	46,7	40,8	41,6	34,7	28,6
5 i més	1,2	2,6	1,3	1,3	0,6	0,6	0,8
Banys:							
1	12,8	13,2	16,4	23,0	13,3	14,8	22,0
2	87,2	86,7	84,0	75,8	85,6	85,8	76,4
3 i més	0,0	0,2	0,1	1,2	0,4	0,2	1,6
Jardí	14,0	27,0	13,4	21,0	41,0	36,8	31,2
Piscina	8,4	3,0	3,1	0,0	14,5	9,9	24,6
Zona Esportiva	2,3	4,2	2,6	0,0	11,5	8,9	16,9

Font: Ministeri d'Obres Públiques, Transports i Medi Ambient.

8.3. Habitatges de nova construcció, m2 i preu mitjà m2, segons nombre de cambres. 1992 - 1998

8.3. Viviendas de nueva construcción, m2 y precio medio m2, según número de habitaciones. 1992 - 1998

	1r sem. 1992	1r sem. 1993	1r sem. 1994	1r sem. 1995	1r sem. 1996	1r sem. 1997	1r sem. 1998
Superfície							
Mitjana	135,2	120,8	120,1	118,2	117,8	116,2	114,5
0 a 1 cambra	65,0	63,6	59,3	60,1	62,4	63,2	66,3
2 cambres	87,1	93,2	87,5	86,0	84,3	89,3	89,5
3 cambres	122,1	116,5	117,0	116,6	112,5	112,1	110,5
4 cambres	147,1	139,1	138,1	138,4	130,1	130,4	132,7
5 i més cambres	173,6	184,7	177,7	189,0	197,3	205,7	192,8
Preu m2							
Mitjà	121,7	123,3	113,9	118,0	121,9	121,1	130,0
0 a 1 cambra	114,2	142,1	123,2	119,7	135,6	134,2	155,3
2 cambres	130,0	126,8	121,1	116,5	119,7	122,7	128,6
3 cambres	115,2	124,4	111,8	113,8	119,4	120,3	127,2
4 cambres	118,4	122,5	117,7	120,5	120,0	121,0	128,3
5 i més cambres	110,2	156,9	127,6	152,0	149,7	172,7	164,3

Nota: Preu en milers de pesetes.

Font: Ministeri d'Obres Públiques, Transports i Medi Ambient.

8.4. Evolució de l'oferta d'habitatges de nova construcció, preus mitjans. 1992 - 1998

8.4. Evolución de la oferta de viviendas de nueva construcción, precios medios. 1992 - 1998

	Preu mitjà per M2	Variació Interanual	Preu mitjà total milions	Variació Interanual	Preu mitjà plaça garatge	Variació Interanual
1r semestre 1992	121.700	7,0%	16,6	5,70%	1.503.000	7,6%
1r semestre 1993	123.300	1,3%	15,1	-9,00%	1.683.000	12,0%
1r semestre 1994	113.900	-7,6%	13,7	-9,30%	1.714.000	1,8%
1r semestre 1995	118.000	3,6%	14,4	5,10%	1.757.000	2,5%
1r semestre 1996	121.900	3,3%	14,6	1,40%	1.729.000	-1,6%
1r semestre 1997	121.100	-0,7%	14,2	-2,70%	1.759.000	1,7%
1r semestre 1998	130.000	7,4%	15,2	7,04%	1.815.000	3,2%

Font: Ministeri d'Obres Públiques, Transports i Medi Ambient.

8.5. Oferta d'habitatge nou, València, dades per districte. 1998

8.5. Oferta de vivienda nueva, Valencia, datos por distrito. 1998

	Preus mitjans						Habitatges			Superfície	
	Preu m2 pessetes		Preu total milions		Preu Garatge milers		Promocionats	En Oferta	Protegits	Mitjana m2.	
	97-1	98-1	97-1	98-1	97-1	98-1	98-1	98-1	98-1	97-1	98-1
1. Ciutat Vella	182.000	175.900	22,1	22,1	3.100	2.700	431	103	0,0	115,6	115,1
2. L' Eixample	185.800	186.400	23,5	22,2	2.750	2.545	200	74	0,0	121,7	106,9
3. Extramurs	149.100	160.300	17,9	18,4	2.011	2.000	223	63	0,0	119,6	130,3
4. Campanar	-	143.800	-	16,2	-	1.933	243	115	0,0	-	110,5
5. La Saïdia	128.400	125.200	14,4	14,0	1.753	1.843	623	84	9,5	111,9	111,9
6. El Pla del Real	205.500	213.100	38,8	39,2	2.460	2.460	156	25	0,0	189,4	152,7
7. L' Olivereta	110.800	108.700	12,9	12,2	1.624	1.548	631	134	48,5	116,1	108,1
8. Patraix	118.700	111.900	13,9	13,0	1.500	1.479	1.135	228	50,6	116,4	112,4
9. Jesús	111.500	115.300	11,8	11,6	1.636	1.690	473	124	48,6	105,5	98,8
10. Quatre Carreres	117.600	111.900	12,5	12,2	1.587	2.600	1.727	375	30,2	108,3	112,5
11. Poblets Marítims	111.700	106.100	13,3	11,2	1.627	1.550	625	249	80,3	116,4	101,4
12. Camins al Grau	118.800	131.400	13,4	16,3	1.700	1.753	2.119	554	11,5	112,5	135,3
13. Algirós	146.300	159.700	16,8	16,3	1.750	1.800	420	144	0,0	113,4	97,7
14. Benimaclet	125.500	132.400	15,6	16,5	1.812	1.775	204	32	0,0	122,0	120,6
15. Rascanya	111.200	109.200	11,7	11,5	1.735	1.627	563	119	78,9	103,3	106,6
16. Benicalap	110.100	118.300	11,4	12,1	1.690	1.675	382	67	29,3	103,5	109,8
17. Pobles del Nord	-	98.500	-	8,8	-	1.400	15	4	100,0	-	89,5
18. Pobles de L' Oest	98.000	103.100	9,1	10,5	1.500	1.700	413	131	94,2	93,4	101,7
19. Pobles del Sud	98.700	107.300	13,9	12,6	1.280	1.438	457	164	35,9	146,0	115,6
València	123.800	130.000	14,5	15,2	1.759	1.815	11.040	2.789	33,2	115,3	114,5

Font: Direcció General de Programació Econòmica i Pressupostària. Ministeri de Foment.

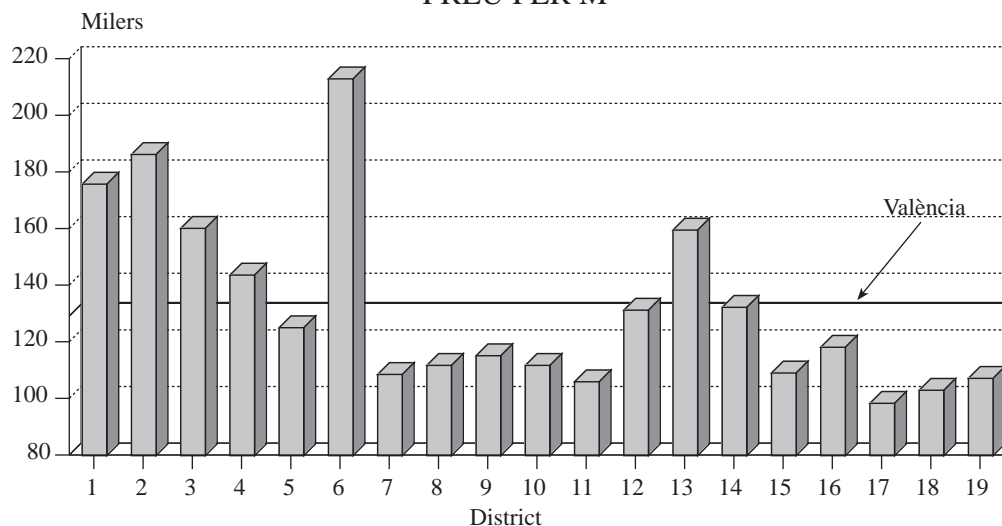
HABITATGE NOU 1998**PREU PER M²**

8.6. Preu de tasació mitjà dels habitatges, per m2 construït. 1991 - 1998

8.6. Precio de tasación medio de las viviendas, por m2 construido. 1991 - 1998

	Total Nacional	C.A. Valenciana	València	Madrid	Barcelona
1991	107.543	68.690	79.418	210.890	185.321
1992	106.102	69.947	81.477	193.688	169.462
1993	105.670	73.872	89.545	195.702	171.075
1994	106.414	75.238	93.015	194.584	178.243
1r Trim.	105.597	74.168	92.434	195.390	178.589
2n Trim.	105.945	74.766	91.978	193.146	179.718
3r Trim.	107.202	76.350	93.853	194.023	177.664
4t Trim.	106.910	75.666	93.795	195.778	176.999
1995	110.155	77.864	95.198	207.216	180.525
1r Trim.	108.648	77.777	94.081	203.691	177.313
2n Trim.	110.057	77.758	94.352	206.944	178.805
3r Trim.	110.796	77.865	96.196	207.566	183.021
4t Trim.	111.119	78.057	96.162	210.661	182.960
1996	111.764	80.084	97.440	209.585	185.599
1r Trim.	111.557	78.842	96.960	212.722	185.629
2n Trim.	112.338	81.210	98.143	211.649	185.546
3r Trim.	112.341	80.309	97.579	208.624	183.242
4t Trim.	112.551	79.976	97.076	205.346	187.980
1997	113.940	82.675	100.266	206.628	188.325
1r Trim.	112.766	81.656	100.360	207.231	186.657
2n Trim.	113.650	81.482	100.366	206.719	187.491
3r Trim.	114.247	83.446	99.452	205.752	189.168
4t Trim.	115.098	84.116	100.884	206.809	189.984
1998	119.238	87.454	105.861	209.091	200.018
1r Trim.	115.528	84.155	101.013	205.277	191.804
2n Trim.	118.078	86.934	104.966	208.058	197.363
3r Trim.	120.455	89.175	107.853	209.675	203.951
4t Trim.	122.890	89.550	109.611	213.354	206.953

Font: Ministeri d'Obres Públiques, Transports i Medi Ambient.

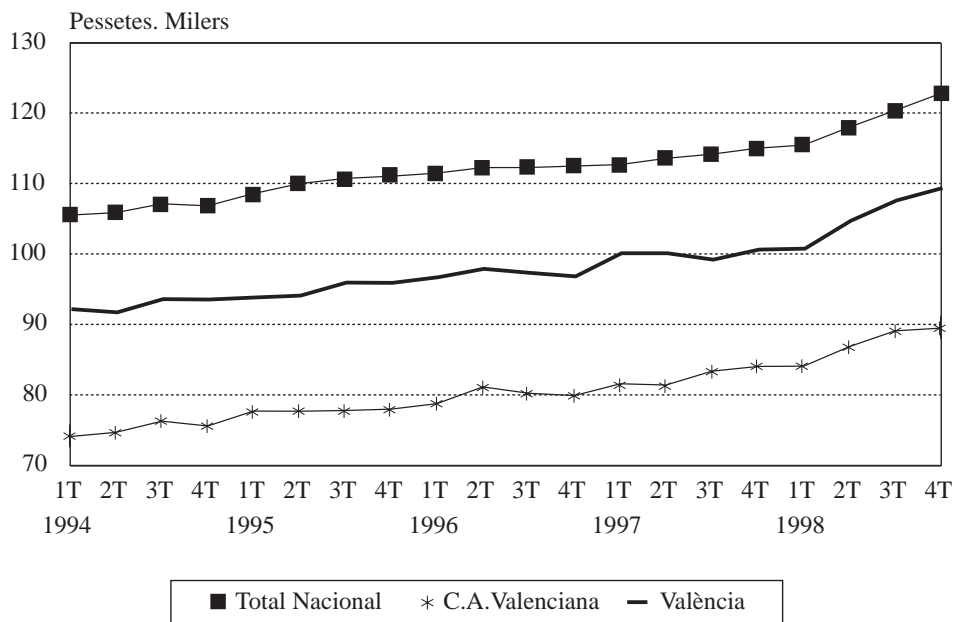
PREU MITJÀ PER m²
1994 - 1998

V. SALUT PÚBLICA
V. SALUD PÚBLICA

V. SALUT PÚBLICA**1. PROMOCIÓ DE LA SALUT**

1.1. Vacunacions efectuades segons classes als centres de vacunació. 1998	157
1.2. Reconeixements mèdics escolars. Programa de salut bucodental ..	158
1.3. Reconeixements mèdics escolars, alumnes de primària. 1998/99..	159
1.4. Vigilància antirràbica. 1992-1998	159
1.5. Animals arplegats. 1994-1998	159

2. ASSISTÈNCIA SANITÀRIA.

2.1. Centres hospitalaris 1998	160
2.2. Hospitals. Recursos estructurals. 1998	160
2.3. Hospitals. Recursos humans. 1998	160
2.4. Hospitals. Activitat d'hospitalització. 1998	160
2.5. Hospitals. Ingressos totals segons especialitat. 1998	161
2.6. Interrupcions voluntàries de l'embaràs, per àrees de salut. 1996-1998.	161
2.7. Centres de Salut. Recursos humans. 1998	162
2.8. Atenció Primària, Consultoris. Recursos humans. 1998	163
2.9. Atenció Primària, Comares. Indicadors. 1998	163
2.10. Centres de Salut. Indicadors de Medicina General. 1998	164
2.11. Centres de Salut. Indicadors de Medicina General. 1998	164
2.12. Centres de Salut. Indicadors de Pediatria. 1998	165
2.13. Centres de Salut. Indicadors de Pediatria. 1998	165
2.14. Consultoris. Indicadors de Medicina general i Pediatria. 1998....	166
2.15. Historials de Salut d' Atenció Primària	167
2.16. Atenció primària. Indicadors d'Infermeria. 1998	167
2.17. Programes de salut. Centres i percentatge de cobertura. 1998	168
2.18. Centres d'Especialitats. Recursos humans. 1998	168
2.19. Centres d'Especialitats. Indicadors 1998	168
2.20. Centres d'Especialitats. Consultes Primeres Visites. 1998	169
2.21. Centres d'Especialitats. Visites successives. 1998	170
2.22. Altres Assistències. Recursos Humans. 1998	170

3. MORBILITAT

3.1. Malalties de declaració obligatòria. Nombre de casos. 1994-1998.	171
3.2. Malalties de declaració obligatòria. Taxes per 100.000 habitants. 1994-1998	172
3.3. Malalties de declaració obligatòria nominal segons sexe per districtes. Nombre de casos. 1998	173
3.4. Malalties de declaració obligatòria nominal segons sexe per districtes. Taxes per 100.000 habitants. 1998	174

4. SERVICIS SOCIALS

4.1. Centres socials municipals. 1998	175
4.2. Centres de recepció i acollida	175
4.3. Centres per a la tercera edat	176
4.4. Activitats organitzades pels servicis municipals per a la tercera edat. 1998	178
4.5. Centres per a disminuïts	178
4.6. Drogodependències 1998	179
4.7. Ajudes econòmiques 1998	179
4.8. Ajuda domiciliària 1998	179
4.9. Xec escolar, curs 1996/97 a 1998/99	180
4.10. Xec escolar. Distribució de concedits per districte i cobertura. Curs 98/99	180
4.11. Xec escolar. Distribució de sol·licitants i concedits, i renda familiar mitjana, per districte. Curs 98/99	180

5. NETEJA PÚBLICA, ARREPLEGADA I ELIMINACIÓ DEL FEM

5.1. Neteja viària. 1998	181
5.2. Neteja de solars, platges i mercats. 1998	181
5.3. Arreplegada selectiva de vidre. 1994-1998	181
5.4. Arreplegada selectiva de cartó i plàstic. 1998	181
5.5. Arreplegada de residus sòlids. 1994-1998	181
5.6. Arreplegada de residus sòlids per mesos. 1998	181
5.7. Destinació dels residus sòlids. 1998	182

V. SALUD PÚBLICA**1. PROMOCIÓN DE LA SALUD**

1.1. Vacunaciones efectuadas según tipo en los centros de vacunación. 1998	157
1.2. Reconocimientos médicos escolares. Programa de salud bucodental.	158
1.3. Reconocimientos médicos escolares, alumnos de primaria. 1998/99.	159
1.4. Vigilancia antirrábica. 1992-1998	159
1.5. Animales recogidos. 1994-1998	159

2. ASISTENCIA SANITARIA

2.1. Centros hospitalarios 1998	160
2.2. Hospitales. Recursos estructurales. 1998	160
2.3. Hospitales. Recursos humanos. 1998	160
2.4. Hospitales. Actividad de hospitalización. 1998	160
2.5. Hospitales. Ingresos totales según especialidad. 1998	161
2.6. Interrupciones voluntarias del embarazo, por áreas de salud. 1996-1998.	161
2.7. Centros de Salud. Recursos humanos. 1998	162
2.8. Atención Primaria, Consultorios. Recursos humanos. 1998	163
2.9. Atención Primaria, Matronas. Indicadores. 1998	163
2.10. Centros de Salud. Indicadores de Medicina General. 1998	164
2.11. Centros de Salud. Indicadores de Medicina General. 1998	164
2.12. Centros de Salud. Indicadores de Pediatría. 1998	165
2.13. Centros de Salud. Indicadores de Pediatría. 1998	165
2.14. Consultorios. Indicadores de Medicina general y Pediatría. 1998.	166
2.15. Historias de Salud de Atención Primaria	167
2.16. Atención primaria. Indicadores de Enfermería. 1998	167
2.17. Programas de salud. Centros y porcentaje de cobertura. 1998 ..	168
2.18. Centros de Especialidades. Recursos humanos. 1998	168
2.19. Centros de Especialidades. Indicadores 1998	168
2.20. Centros de Especialidades. Consultas Primeras Visitas. 1998	169
2.21. Centros de Especialidades. Visitas sucesivas. 1998	170
2.22. Otras Asistencias. Recursos Humanos. 1998	170

3. MORBILIDAD

3.1. Enfermedades de declaración obligatoria. Número de casos. 1994-1998	171
3.2. Enfermedades de declaración obligatoria. Tasas por 100.000 habitantes. 1994-1998	172
3.3. Enfermedades de declaración obligatoria nominal según sexo por distritos. Número de casos. 1998	173
3.4. Enfermedades de declaración obligatoria nominal según sexo por distritos. Tasas por 100.000 habitantes. 1998	174

4. SERVICIOS SOCIALES

4.1. Centros sociales municipales. 1998	175
4.2. Centros de recepción y acogida	175
4.3. Centros para la tercera edad	176
4.4. Actividades organizadas por los servicios municipales para la tercera edad. 1998	178
4.5. Centros para disminuïdos	178
4.6. Drogodependencias 1998	179
4.7. Ayudas económicas 1998	179
4.8. Apoyo a domicilio 1998	179
4.9. Cheque escolar, curso 1996/97 a 1998/99	180
4.10. Cheque escolar. Distribución de concedidos y cobertura. Curso 98/99	180
4.11. Cheque escolar. Distribución de sol·licitantes y concedidos, y renta familiar media, por distrito. Curso 98/99	180

5. LIMPIEZA PÚBLICA, RECOGIDA Y ELIMINACIÓN DE BASURA.

5.1. Limpieza viaria. 1998	181
5.2. Limpieza de solares, playas y mercados. 1998	181
5.3. Recogida selectiva de vidrio. 1994-1998	181
5.4. Recogida selectiva de cartón y plástico. 1998	181
5.5. Recogida de residuos sòlidos. 1994-1998	181
5.6. Recogida de residuos sòlidos por meses. 1998	181
5.7. Destino de los residuos sòlidos. 1998	182

5.8. Subproductes obtinguts de la recepció de residus sòlids. 1994-1998.	182
5.9. Mobiliari urbà per a la recollida de residus sòlids. 1998	182
6. INHUMACIONES	
6.1. Inhumacions efectuades per cementeris. 1993-1998	183
6.2. Inhumacions efectuades segons sexe. 1993-1998	183
6.3. Inhumacions efectuades per grups d'edat. 1993-1998	183
6.4. Inhumacions efectuades per mesos. 1998	183
6.5. Incineracions. 1993-1998.....	183

5.8. <i>Subproductos obtenidos de la recepción de residuos sólidos.</i> <i>1994-1998</i>	<i>182</i>
5.9. <i>Mobiliario urbano para la recogida de residuos sólidos. 1998</i>	<i>182</i>
6. INHUMACIONES	
6.1. <i>Inhumaciones efectuadas por cementerios. 1993-1998.....</i>	<i>183</i>
6.2. <i>Inhumaciones efectuadas según sexo. 1993-1998.....</i>	<i>183</i>
6.3. <i>Inhumaciones efectuadas por grupos de edad. 1993-1998.....</i>	<i>183</i>
6.4. <i>Inhumaciones efectuadas por meses. 1998</i>	<i>183</i>
6.5. <i>Incineraciones. 1993-1998.....</i>	<i>183</i>

CONCEPTES

ASSISTÈNCIA SANITÀRIA

I.V.E. En esta estadística apareix el nombre d'interrupcions voluntàries de l'embaràs practicades a dones residents a la ciutat de València, acollides als supòsits de la Llei Orgànica 9/ 1985, de 5 de juliol; corresponen a tota Interrupció Voluntària de l' Embaràs notificada pels centres públics i privats acreditats per a eixa pràctica i radicats a la Comunitat Valenciana, no s'hi inclouen, per tant, els casos de dones residents a València, ocorreguts fora de la Comunitat.

Centre hospitalari. Es considera com a tal tot aquell centre que independentment de la seua denominació tinga com a finalitat principal la prestació d'assistència mèdica, quirúrgica o mèdicoquirúrgica als malalts que hi són ingressats. Dependència funcional. S'entén com a tal l'entitat que gestiona o administra l'hospital.

Finalitat assistencial. Aquella activitat a la qual es dedica el centre preferentment. La manera de valorar esta preferència és l'assignació de llits per servici mèdic. Si no hi ha més del 65% dels llits dedicats a una especialitat concreta, el centre es considera General.

Llit instal·lat. Qualsevol dotació fixa del centre, tant si està ocupada com si no ho està, fins i tot si es troba a una sala tancada per obres de reforma o manca de personal. S'hi comptabilitzen com a llits hospitalaris els llits convencionals d'hospitalització i els d'atencions especials (atenció intensiva, cremats, etc.), els bressols d'àrees pediàtriques i les incubadores fixes. No es comptabilitzen els llits que no causen estatge al centre, com ara els d'observació d'urgències, inducció preanestèsica, exploració, diàlisi, bressols de nounats normals, etc.

Índex d'ocupació. $\text{Estatges} \times 100 / \text{màxim possible d'estatges (nombre de llits} \times 365 \text{ dies)}$.

Mitjana d'estatges. $\text{Estatges} / \text{malalts donats d'alta (dies)}$.

Índex de rotació. $\text{Malalts donats d'alta} / \text{nombre de llits/any}$.

Població protegida. És el nombre de cartilles assignades als metges de cada Centre de Salut. Població sobre la qual l'Equip d'Atenció Primària fonamenta les seues activitats. El percentatge de població pediàtrica inclou els menors de set anys.

Intensitat d'ús. Fa referència al nombre de vegades que un ciutadà assistix a un determinat Centre de Salut, considerant la hipòtesi d'utilització uniforme dels servicis per part de la població. Els indicadors respectius s'obtenen dividint:

- Medicina General: consultes mèdiques / ciutadans >7 anys
- Pediatria: consultes pediàtriques / ciutadans <7 anys
- Infermeria: consultes a infermeria / total de ciutadans
- Global: total de consultes / total de ciutadans

Pressió assistencial. Nombre de ciutadans atesos per cada professional i dia. S'obté dividint:

- Medicina General: consultes mèdiques / metges x dies hàbils
- Pediatria: consultes pediàtriques / nombre de pediatres x dies hàbils
- Infermeria: consultes infermeria / nombre d'infermeres x dies hàbils

Relació primeres/successives consultes. S'obté dividint el nombre total de consultes pel de segones consultes. Es considera primera visita cada consulta per un nou procés.

Resolucions sense derivació. És una estimació del percentatge de consultes que es resolen sense utilització de mitjans diagnòstics (laboratori i radiologia) ni derivació a l'assistència especialitzada. L'estimació es fa considerant que cada derivació correspon a una consulta, el percentatge real de resolució de problemes sense derivació seria sempre més elevat per existir la possibilitat que cada consulta genere més d'una derivació. S'obté dividint: $(\text{Nombre total de visites} - \text{derivacions} / \text{total de visites} \times 100)$.

CONCEPTOS

ASISTENCIA SANITARIA

I.V.E. En esta estadística aparecen el nº de interrupciones voluntarias del embarazo practicadas a mujeres residentes en la ciudad de Valencia, acogidas a los supuestos de la Ley Orgánica 9/85, de 5 de Julio; corresponden a toda IVE notificada por los centros públicos y privados acreditados para tal práctica y radicados en la Comunidad Valenciana, no recogen, por tanto, aquellos casos de mujeres residentes en Valencia, ocurridos fuera de la Comunidad

Centro hospitalario. Todo aquel que con independencia de su denominación tenga como finalidad principal la prestación de asistencia médica, quirúrgica o médico-quirúrgica a los enfermos ingresados en el mismo.

Dependencia funcional. Se entiende por tal al ente que gestiona o administra el hospital.

Finalidad asistencial. Es la actividad a la que se dedica el centro preferentemente, a partir de la asignación de camas por servicio médico. En caso de no haber más del 65% de las camas dedicadas a una especialidad médica concreta, se considera General el centro.

Camà instal·lada. Toda aquella dotación fija del centro, esté ocupada o no, incluso aquellas que están en una sala cerrada por obras de reforma o falta de personal. Se contabilizan como camas hospitalarias las camas convencionales de hospitalización y las de cuidados especiales (cuidados intensivos, quemados, etc.), las cunas de áreas pediátricas y las incubadoras fijas. No se contabilizan las camas que no causan estancia, como son las de observación de urgencias, inducción preanestésica, exploración, puestos de diálisis, cunas de recién nacidos normales, etc.

Índice de ocupación. $\text{Estancias} \times 100 / \text{estancias máximas posibles (número de camas} \times 365 \text{ días)}$.

Media de estancias. $\text{Estancias} / \text{enfermos dados de alta (días)}$.

Índice de rotación. $\text{Enfermos dados de alta} / \text{número de camas/año}$.

Población protegida. Es el número de cartillas asignada a los médicos de cada Centro de Salud. Población sobre la que el Equipo de Atención Primaria basa sus actividades. El porcentaje de población pediátrica incluye los menores de siete años.

Intensidad de uso. Número de veces que un ciudadano acude a un determinado Centro de Salud, considerando la hipótesis de utilización uniforme de los servicios por parte de la población. Los respectivos indicadores se obtienen dividiendo:

- Medicina General: consultas médicas / ciudadanos >7 años
- Pediatria: consultas pediátricas / ciudadanos <7 años
- Enfermeria: consultas a enfermería / total de ciudadanos
- Global: total de consultas / total de ciudadanos

Presión asistencial. Número de ciudadanos atendidos por cada profesional y día. Se obtiene:

- Medicina General: consultas médicas / nº de médicos x días hábiles
- Pediatria: consultas pediátricas / nº de pediatras x días hábiles
- Enfermeria: consultas enfermería / nº de enfermeras x días hábiles

Relación primeras/sucesivas consultas. Se obtiene dividiendo el número total de consultas por el de segundas consultas. Se considera primera visita cada consulta por un nuevo proceso.

Resoluciones sin derivación. Es una estimación del porcentaje de consultas que se resuelven sin utilización de medios diagnósticos (laboratorio y radiología) ni derivación a la asistencia especializada. La estimación se realiza considerando que cada derivación corresponde a una consulta, el porcentaje real de resolución de problemas sin derivación sería siempre más elevado al existir la posibilidad de que cada consulta genere más de una derivación. Se obtiene: $(\text{Nº total de visitas} - \text{derivaciones} / \text{nº total de visitas} \times 100)$

Derivacions per a diagnòstic. És una estimació del percentatge d'ocasions en què el metge recorre a derivacions de radiologia o laboratori, sobre les seues consultes per malaltia. S'obté dividint:

(Nombre de derivacions de radiologia o laboratori / nombre de consultes per malaltia - derivacions radiologia o laboratori x 100).

Derivacions especialista. És el percentatge de consultes per malaltia que són derivades a l'atenció especialitzada.

Històries clíniques per metge. És el nombre d'històries clíniques obertes per cada metge durant un mes. S'obté dividint el nombre d'històries clíniques obertes al Centre de Salut pel nombre de metges del Centre.

SIGLES

DTP	Diftèria, Tètan i Poliomièlitis
DT	Diftèria i Tètan
T/N	Tètan xiquets
TAD	
SPR	Pallola, Parotiditis i Rubèola
RU	Rubèola
VPO	Poliomièlitis
INE	Inespecífic
CSC	Centre de Salut Comunitària
CV	Centre de Vacunació
CAP	Centre d'Assistència Primària
CSI	Centre Sanitari Infantil
OMS	Organització Mundial de la Salut
Td	Tètan i Diftèria

FONTS

LABORATORI MUNICIPAL. AJUNTAMENT DE VALÈNCIA
 SERVICI DE SANITAT I CONSUM. AJUNTAMENT DE VALÈNCIA
 D. GENERAL DE PLANIFICACIÓ DE L'ASSISTÈNCIA SANITÀRIA
 SERVEI VALENCIÀ DE SALUT. GENERALITAT VALENCIANA
 SERVICIS SOCIALS. AJUNTAMENT DE VALÈNCIA
 CONSELLERIA DE TREBALL I SEGURETAT SOCIAL
 CONSELLERIA DE SANITAT I CONSUM. GENERALITAT VALENCIANA
 MINISTERI DE TREBALL I SEGURETAT SOCIAL
 SERVICI DE GESTIÓ DE RESIDUS SÒLIDS I NETEJA. A. VALÈNCIA
 UNITAT TÈCNICA D'ABOCADORS. AJUNTAMENT DE VALÈNCIA
 SECCIÓ DE CEMENTERIS. AJUNTAMENT DE

Derivaciones para diagnóstico. Es una estimación del porcentaje de ocasiones en el que el médico recurre a derivaciones de radiología o laboratorio, sobre sus consultas por enfermedad. Se calcula:

(Nº de derivaciones de radiología o laboratorio / nº de consultas por enfermedad - derivaciones radiología o laboratorio x 100)

Derivaciones especialista. Es el porcentaje de consultas por enfermedad que son derivadas a la atención especializada.

Historias clínicas por médico. Es el número de historias clínicas abiertas por cada médico durante un mes. Se obtiene dividiendo el número de historias clínicas abiertas en el Centro de Salud por el número de médicos del Centro.

SIGLAS

DTP	Difteria, Tétanos y Poliomièlitis
DT	Difteria y Tétanos
T/N	Tétanos Niños
TAD	Tétanos Adultos
SPR	Sarampión, Parotiditis y Rubeola
RU	Rubeola
VPO	Poliomièlitis
INE	Inespecífico
CSC	Centro de Salud Comunitaria
CV	Centro de Vacunación
CAP	Centro de Asistencia Primaria
CSI	Centro Sanitario Infantil
OMS	Organización Mundial de la Salud
Td	Tétanos y Difteria

FUENTES

LABORATORIO MUNICIPAL. AYUNTAMIENTO DE VALENCIA
 SERVICIO DE SANIDAD Y CONSUMO. AYUNTAMIENTO DE VALENCIA
 D. GENERAL DE PLANIFICACION DE LA ASISTENCIA SANITARIA
 SERVICIO VALENCIANO DE SALUD. GENERALIDAD VALENCIANA
 SERVICIOS SOCIALES. AYUNTAMIENTO DE VALENCIA
 CONSELLERIA DE TRABAJO Y SEGURIDAD SOCIAL
 CONSELLERIA DE SANIDAD Y CONSUMO. GENEER. VALENCIANA
 MINISTERIO DE TRABAJO Y SEGURIDAD SOCIAL
 SERVICIO DE GESTION DE RESIDUOS SOLIDOS Y LIMPIEZA
 UNITAT TECNICA DE VERTEDEROS. AYUNTAMIENTO DE VALENCIA
 SECCION DE CEMENTERIOS. AYUNTAMIENTO DE VALENCIA

1. PROMOCIÓ DE LA SALUT

1.1. PROMOCIÓN DE LA SALUD

1.1. Vacunacions efectuades segons classes als centres de vacunació. 1998

1.1. Vacunaciones efectuadas según tipo en los centros de vacunación. 1998

	DTP	DT	T/N	VPO	SPR	Rubèola	TAD	VHB	Td	HIB	dosis	Persones Vacunades
1998												
Salvador Allende	759	220	0	1.137	404	0	0	400	158	690	3.768	1.979
N.Sicília	237	63	0	318	88	0	23	188	375	183	1.475	969
Economista Gay	726	221	0	1.004	309	0	3	474	591	631	3.959	2.060
Salvador Pau	338	98	0	472	165	0	81	373	438	306	2.271	1.545
Benicalap	1.062	267	6	1.506	468	0	0	587	185	1.062	5.143	2.614
Hospital Dr. Peset	108	52	1	204	96	0	1	115	42	93	712	421
Pare Jofré	777	150	0	992	233	0	18	645	935	746	4.496	2.764
Hospital General	95	24	8	147	55	0	1	91	17	88	526	305
Enginyer J. Benlloch	757	226	2	1.137	453	1	7	986	730	751	5.050	3.191
Fontsanta	528	171	0	782	227	0	14	457	1.164	511	3.854	2.627
Natzaret	350	98	0	546	147	0	20	784	673	325	2.943	1.832
La Malva-rosa	511	177	0	757	282	0	39	551	716	517	3.550	2.309
Tomàs Villarroya	518	228	0	880	225	0	0	575	320	415	3.161	1.923
El Castellar	510	142	0	739	175	0	25	478	938	461	3.468	2.319
Fonteta S. Lluís	1.106	313	0	1.614	471	1	22	879	983	1.125	6.514	3.940
Merenciano	592	165	0	828	303	0	0	344	85	568	2.885	1.290
Benimamet	451	117	0	648	243	0	0	251	79	489	2.278	1.195
Trinitat	608	144	0	818	249	2	20	469	711	527	3.548	2.283
Campanar	594	198	2	848	297	1	110	470	548	579	3.647	2.091
A. Tolsà	190	43	0	276	90	1	9	105	190	157	1.061	625
Bilbao	165	34	0	213	59	0	7	143	219	168	1.008	694
Xile	422	88	0	531	167	0	29	491	162	387	2.277	1.432
Vicent Brull	671	142	0	998	296	0	0	589	187	582	3.465	2.120
L' Alguer	1.215	292	0	1.582	470	0	0	949	84	1.256	5.848	3.219
Trafalgar	888	234	0	1.173	335	0	23	472	62	826	4.013	2.370
General San Martín	540	125	0	706	187	1	2	361	61	511	2.494	1.396
Pintor Stolz	1.139	245	1	1.473	422	0	99	848	1.509	1.167	6.903	4.485
Vicente Clavel	1.258	297	0	1.715	358	0	120	762	931	1.278	6.719	3.661
Benimaçlet	1.159	267	0	1.480	439	1	7	770	781	1.194	6.098	3.485
Lluís Oliag	580	124	2	762	171	0	791	394	126	568	3.518	2.270
Gil i Morte	690	172	0	925	281	1	3	579	94	625	3.370	1.858
Pere Bonfill	698	137	0	884	259	0	3	678	1.061	519	4.239	2.838
Marcel·lí	494	130	0	724	223	0	0	36	99	56	1.762	987
R. Argentina	520	128	0	680	200	1	5	398	498	497	2.927	1.713
TOTAL	21.256	5.532	22	29.499	8.847	10	1.482	16.692	15.752	19.858	118.950	70.810

Font: Servei de Sanitat i Consum. Ajuntament de València.

1.2. Reconeixements mèdics escolars. Programa de salut bucodental*1.2. Reconocimientos médicos escolares. Programa de salud bucodental*

Centres visitats	Alumnes matriculats	Alumnes revisats
17	3.095	2.958

Curs	Explorats	Matriculats	%
Infantil 3 anys	72	97	74,2
Infantil 4 anys	144	184	78,3
Infantil 5 anys	138	180	76,7
Primer	444	507	87,6
Segon	471	507	92,9
Tercer	482	517	93,2
Quart	254	273	93,0
Cinqué	273	313	87,2
Sisé	287	306	93,8
Primer E.S.O.	96	104	92,3
Segon E.S.O.	99	107	92,5
TOTALS	2.760	3.095	89,2

Alteracions Detectades.							
Curs	N. Càries Permanent	Alumnes C.permanent	N. Càries temporals	Alumnes C.Temporals	Higiene deficient	Mala Oclusió	
Infantil 3A	0	0	4	2	33	6	
Infantil 4A	0	0	4	3	75	9	
Infantil 5A	0	0	64	33	113	8	
Primer	11	8	190	96	306	42	
Segon	40	31	198	119	351	113	
Tercer	80	46	266	160	381	144	
Quart	70	32	134	83	207	78	
Cinqué	85	46	142	93	220	89	
Sisé	109	59	77	51	240	91	
Primer E.S.O.	51	22	4	4	89	47	
Segon E.S.O.	67	23	7	3	85	38	
TOTALS	513	267	1.090	647	2.100	665	

1.3. Reconeixements mèdics escolars, alumnes de primària. 1998/99*1.3. Reconocimientos médicos escolares, alumnos de primaria. 1998/99*

Centres existents	Centres visitats	Alumnes matriculats	Alumnes revisats
175	150	10.991	10.499

ALTERACIONS DETECTADES	Casos	% Població Estudiada
Problemes d'aprenentatge	212	2,0
Neurològiques	16	0,2
Amb Alteracions Visuals	1.345	12,8
Usen lents	1.289	12,3
Estrabisme	50	0,5
Cavitat Bucal		
Amb càries	1.979	18,8
Temporals cariatals	4.089	38,9
Malposició dental	1.983	18,9
Obturades	3.171	30,2
Maloclusió dental	867	8,3
Somatomètriques		
Talla Excessiva	400	3,8
Talla Baixa	62	0,6
Pes Excessiu	404	3,8
Pes Baix	26	0,2
Alteracions de Raquis	64	0,6
Cifosi	24	0,2
Lordosi	3	0,0
Escoliosi	31	0,3
Dismetries membres	6	0,1
Alteracions en Peu	905	8,6
Peus plans	343	3,3
Peus valgs	419	4,0
Peus en tractament	143	1,4
Altres Patologies detectades	399	3,8

Font: *Servici de Sanitat i Consum. Ajuntament de València.*

1.4. Vigilància antirràbica. 1992-1998*1.4. Vigilancia antirrábica. 1992-1998*

	1992	1993	1994	1995	1996	1997	1998
Persones agredides	247	181	144	164	166	131	165
Investigació virus ràbia	11	8	4	2	2	7	2

Font: *Servici de Sanitat i Consum. Ajuntament de València.*

1.5. Animals arreplegats. 1994-1998*1.5. Animales recogidos. 1994-1998*

	1994	1995	1996	1997	1998
Altes	4.640	5.374	3.327	1.027	1.196
Baixes	5.052	3.149	2.875	919	1.029

Font: *Servici de Sanitat i Consum. Ajuntament de València.*

2. ASSISTÈNCIA SANITÀRIA

2. ASISTENCIA SANITARIA

2.1. Centres hospitalaris 1998

2.1. Centros hospitalarios 1998

	Districte sanitari	Àrea sanitària	Dependència funcional	Finalitat assistencial	Llits instal·lats
Clínica Virgen del Consuelo	9	10	Privat no benèfic	General	
Residència Juan de Garay	9	10	Diputació	Diminuïts psíquics	
Hospital Doctor Peset Aleixandre	9	9	Conselleria de Sanitat i Consum	General	532
Hospital General Universitari	10	8	Diputació	General	642
Hospital Arnau de Vilanova	11	5	Conselleria de Sanitat i Consum	General	
Institut Valencià d'Oncologia	11	11	Privat benèfic	Oncològic	
Hospital La Fe	11	6	Conselleria de Sanitat i Consum	General	1.895
Residència Nuestra Señora del Carmen	12	12	Privat	Resid mixta tercera edat	
Hospital Valencià al Mar	12	12	Privat	Quirúrgic	
Clínica Casa de la Salud	12	12	Privat	General	
Hospital Clínic Universitari	12	4	Conselleria de Sanitat i Consum	General	585
Clínica Quirón de València	12	11	Privat no benèfic	General	
Hospital la Malva-rosa	12	4	Conselleria de Sanitat i Consum	M: Quirúrgic i Llarga Esta.	98

Font: Direcció General de Planificació de l'Assistència Sanitària. Conselleria de Sanitat i Consum. Generalitat Valenciana.

2.2. Hospitals. Recursos estructurals. 1998

2.2. Hospitales. Recursos estructurales. 1998

	Llits funcionant		Quiròfans	Quiròfans	Paritoris	Llocs	Llits hospital	Locals consultes
	Llits	mitjana	programats	d'urgències		Hemodiàlisi	dia	externes
Doctor Peset Aleixandre	542	524	12	3	2	14	13	58
General Universitari	629	578	14	4	2	19	12	112
La Fe	1.892	1684	35	7	5	24	41	57
Clínic Universitari	579	570	12	4	2	10	24	24
La Malva-rosa	96	87	3	0	0	0	0	8
H. Arnau de Vilanova	304	293	9	2	0	0	8	32
TOTAL	4.042	3.736	85	20	11	67	98	291

Font: Direcció General de Planificació de l'Assistència Sanitària. Conselleria de Sanitat i Consum. Generalitat Valenciana.

2.3. Hospitals. Recursos humans. 1998

2.3. Hospitales. Recursos humanos. 1998

	Personal Directiu	Facultatiu	Facultatius en formació	Resta sanitàris	No sanitàris	Total
Doctor Peset Aleixandre	8	265	126	898	461	1.758
Arnau de Vilanova	4	147	33	544	291	1.019
La Fe	20	845	292	3.675	1.655	6.487
Clínic Universitari	6	368	189	1.486	600	2.649
La Malva-rosa	3	37	-	128	83	251
TOTAL	41	1.662	640	6.731	3.090	12.164

Font: Direcció General de Planificació de l'Assistència Sanitària. Conselleria de Sanitat i Consum. Generalitat Valenciana.

2.4. Hospitals. Activitat d'hospitalització. 1998

2.4. Hospitales. Actividad de hospitalización. 1998

	Doctor Peset		Clínic			General	Arnau de
	Aleixandre	General La Fe	RHB La Fe	MAT La Fe	INF La Fe	Universitari	Vilanova
Ingressos totals	21.579	28.880	8.336	15.063	63.950	22.672	12411
Estatges	151.179	281.768	94.280	73.613	11.172	176.373	86250
Mitjana d'estatge	7,0	9,8	11,3	4,9	5,7	7,8	6,9
Índex de rotació	41,2	34,2	25,7	57,4	44,1	39,8	42,3
Índex d'ocupació	79,1	91,5	79,5	76,8	69,2	84,7	80,6

Font: Direcció General de Planificació de l'Assistència Sanitària. Conselleria de Sanitat i Consum. Generalitat Valenciana.

2.5. Hospitals. Ingressos totals segons especialitat. 1998*2.5. Hospitales. Ingresos totales según especialidad. 1998*

	Doctor Peset Aleixandre	Universitari La Fe	Clínic Universitari	La Malva-rosa	General Universitari	Arnau de Vilanova	Total
TOTAL	19.783	73.899	20.855	2.430	29.083	13.034	159.084
Aïllament pediàtric	-	622	-	-	-	-	622
Al·lèrgia	2	79	11	-	2022	-	2.114
Anestèsia/Reanimació	229	2.874	1217	-	1758	-	6.078
Cardiologia	1.515	3.128	1.675	-	2.022	1.479	9.819
Cirurgia Màxil·lofacial	-	1009	242	-	-	-	1.251
Cirurgia Cardiovascular	764	1005	1169	-	735	-	3.673
Cirurgia General	-	4.954	242	751	2.397	1.717	10.061
Cirurgia Plàstica	-	761	234	117	186	-	1.298
Cirurgia Altres	-	931	590	299	1.277	-	3.097
Dermatologia	47	-	16	-	191	3	257
Endocrinologia	338	177	365	-	-	1	881
Escolars	-	4.228	151	-	400	-	4.779
Ginecologia	779	2.377	1.180	-	1.078	608	6.022
Hematologia	189	512	-	-	156	183	1.040
Lactants	-	3.224	706	-	-	-	3.930
Medicina Digestiva	901	2.292	687	-	1.534	1.277	6.691
Medicina Intensiva	803	-	-	-	-	-	803
Medicina Interna	804	1.616	817	388	1.008	2.271	6.904
Medicina d'urgències	-	-	-	-	1079	-	1.079
Nefrologia	426	689	497	-	483	-	2.095
Neonatologia	-	2.563	446	-	370	-	3.379
Pneumologia	320	2.335	1.432	-	1.415	1.393	6.895
Neurocirurgia	-	1.868	719	-	898	-	3.485
Neurologia	789	1.428	863	-	962	-	4.042
O.R.L.	-	-	-	-	-	-	0
Obstetrícia	1.398	11.083	1.958	-	2.081	-	16.520
Oftalmologia	1.171	1.526	534	223	169	679	4.302
Oncologia	654	2.239	-	-	901	316	4.110
Pediatria	985	983	209	-	-	-	2.177
Preescolars	-	-	-	-	797	-	797
Psiquiatria	321	509	278	-	492	438	2.038
Reproducció	-	1.243	-	-	-	-	1.243
Trauma-Cir.Ortop.	2.111	5.269	-	652	1238	785	10.055
Unitat Hepàtica	-	722	492	-	-	-	1.214
Urologia	1.081	1.827	792	-	1.258	743	5.701
Altres	4.156	9.826	3.333	-	2.176	1.141	20.632

Font: Direcció General de Planificació de l'Assistència Sanitària. Conselleria de Sanitat i Consum. Generalitat Valenciana.

2.6. Interrupcions voluntàries de l'embaràs, per àrees de salut. 1996 - 1998*2.6. Interrupciones voluntarias del embarazo, por áreas de salud. 1996 - 1998*

	1996	1997	1998
Àrea 4	354	272	323
Àrea 5	17	13	16
Àrea 6	245	173	219
Àrea 8	200	158	204
Àrea 9	247	245	335
No hi consta	59	36	50
TOTAL	1.122	897	1.147

Font: Direcció General de Salut Pública. Conselleria de Sanitat i Consum. Generalitat Valenciana.

INGRESSOS TOTALS SEGONS ESPECIALITAT HOSPITALS. 1998

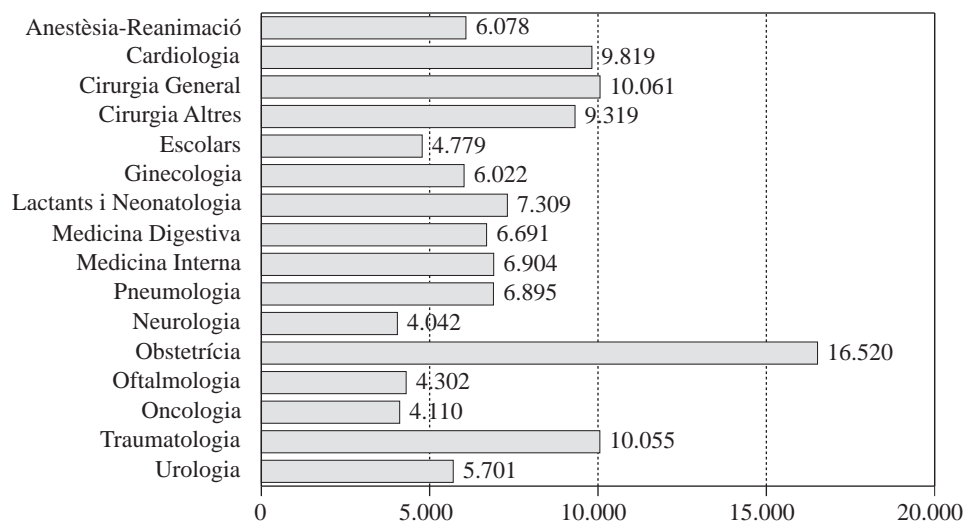

2.7. Centres de Salut. Recursos humans. 1998

2.7. Centros de Salud. Recursos humanos. 1998

	Metges	Pediatres	Resta sanitaris	No sanitaris	Total
El Castellar	7	2	12	4	25
Fontsanta	7	2	9	7	25
Tomàs Villarroya	2	1	9	7	19
Ing.J. Benlloch	8	4	14	10	36
Fonteta Sant Lluís	18	8	41	18	85
Economista Gay	10	4	13	9	36
Trinitat	19	1	22	8	50
Natzaret	5	3	7	6	21
Benimaclet	14	3	23	13	53
Marco Merenciano	8	3	13	9	33
Salvador Allende	18	6	28	6	58
La Malva-rosa	12	4	22	12	50
Salvador Pau	12	3	18	11	44
Pare Jofré	13	3	25	7	48
València	1	-	4	3	8
PintorSoltz	15	1	24	12	52
Sant Marcel·lí	9	1	13	8	31
Repúb.Argentina	11	4	12	6	33
Trafalgar	9	2	12	13	36
Benimàmet	6	-	10	7	23
TOTAL	204	55	331	176	766

Font: Direcció General de Planificació de l'Assistència Sanitària. Conselleria de Sanitat i Consum. Generalitat Valenciana.

2.8. Atenció Primària, Consultoris. Recursos humans. 1998*2.8. Atención Primaria, Consultorios. Recursos humanos. 1998*

	Metges	Pediatres	Resta sanitaris	No sanitaris	Total
Campanar	10	3	11	6	30
Xile	5	1	10	9	25
L'Alguer	15	4	16	8	43
Benimaclet	2	1	-	-	3
Lluís Oliag	19	8	22	12	61
Nàpols i Sicília	12	3	16	9	40
Vicente Clavel	10	5	19	12	46
Gil i Morte	13	5	19	10	47
General San Martín	9	5	14	14	42
Pintor Stolz	16	6	7	-	29
Tomàs Villarroya	6	1	2	-	9
Pere Bonfill	9	4	15	8	36
Ing. J. Benlloch	4	-	3	-	7
Carretera d'Artés	2	1	2	-	5
Benimàmet	2	2	-	-	4
Bilbao	4	4	10	10	28
Marco Merenciano	2	-	-	-	2
Benicalap	2	-	12	10	24
La Malva-rosa	1	1	2	-	4
Vicent Brull	11	3	16	7	37
Massarrojos	1	-	1	-	2
La Punta	1	-	-	-	1
Pinedo-El Saler	1	-	-	-	1
Benifaraig-Borbotó	1	-	-	-	1
Carpesa P. Nou	1	-	1	-	2
Sant Marcel·lí	-	1	-	-	1
Trafalgar	2	1	3	-	6
Consult.Auxiliar "Car.Arts"	2	-	4	4	10
Consult.Auxiliar "Arq.Tolsa"	-	-	3	8	11
Consult.Auxiliar "Pobl.Nord"	-	-	2	-	2
TOTAL	163	59	210	127	559

Font: Direcció General de Planificació de l'Assistència Sanitària. Conselleria de Sanitat i Consum. Generalitat Valenciana.

2.9. Atenció Primària. Comares. Indicadors. 1998*2.9. Atención Primaria, Matronas. Indicadores. 1998*

	Dies per mes	Minuts per consulta	Minuts per visita	Pressió assistencial al centre	Pressió assistencial a domicili
C.S. Benimaclet	21,0	15	-	7,6	-
C.S. Salvador Pau	4,1	-	-	19,9	1,3
C.S. República Argentina	12,4	24	46	14,7	0,3
C.S. Trafalgar	5,5	2	3	15,1	0,5
C.S. La Malva-rosa	2,9	3	-	23,9	4,0
C.S. Natzaré	15,8	34	72	3,3	0,2
C.S. Benimàmet	20,4	28	-	6,6	0,5
C.S. Economista Gay	20,2	24	55	10,7	0,1
C.S. Trinitat	18,5	30	-	9,1	-
C.S. Salvador Allende	18,4	18	-	9,4	-
C.S. M.Merenciano	20,0	30	-	9,4	-
C.S. La Font Santa	6,4	14	-	10,2	0,4
C.S. Pare Jofré	18,5	16	-	9,6	-
C.S. I. J. Benlloch	17,0	13	-	7,7	-
C.S. La Fonteta Sant Lluís	11,7	27	43	3,8	0,1
C.S. S. Marcel·lí	17,7	27	-	8,0	0,1
C.S. El Castellar-L'Oliverar	16,6	27	18	3,9	0,3
Consultori Campanar	19,0	18	35	6,3	0,4

Font: Direcció General per a la gestió d'Atenció Primària. Conselleria de Sanitat i Consum. Generalitat Valenciana.

2.10. Centres de Salut. Indicadors de Medicina General. 1998*2.10. Centros de Salud. Indicadores de Medicina General. 1998*

	Consultes mes	% Primeres Consultes	% Derivació Total	% Derivació Especialistes	% Derivació Laboratori	% Derivació Radiologia
Benimaclet	6.693	54,4	11,6	5,8	5,0	0,8
Salvador Pau	6.932	36,3	10,2	3,7	5,1	1,5
República Argentina	6.860	43,4	11,4	5,4	5,2	0,8
Trafalgar	7.982	44,5	10,6	5,5	4,1	0,9
La Malva-rosa	8.167	51,4	11,3	5,3	5,0	1,0
Natzaret	2.930	25,1	12,4	5,0	5,2	2,2
Benimàmet	3.939	35,9	13,3	4,6	6,1	2,7
Economista Gay	7.547	40,3	9,5	3,9	4,1	1,5
Trinitat	9.043	37,4	11,6	4,0	6,3	1,4
Salvador Allende	11.584	49,9	11,3	5,0	4,4	1,8
Marco Merenciano	6.306	42,2	11,9	4,4	6,3	1,2
Pintor Stolz	8.029	35,9	10,0	5,1	4,0	0,9
La Fonteta	4.430	39,7	14,3	6,3	6,4	1,6
Pare Jofré	9.746	48,1	11,5	5,7	5,0	0,7
Tomàs de Villarroya	1.561	32,1	10,1	4,8	4,7	0,5
I.Joaquín Benlloch	5.106	48,8	13,7	6,6	6,0	1,1
La Fonteta Sant Lluís	10.338	43,9	10,7	4,9	4,4	1,3
Sant Marcel lí	7.178	47,6	11,7	5,0	5,7	1,0
El Castellar-L'Oliverar	3.033	45,2	8,8	2,2	6,3	0,3
Mitjana	127.404	42,2	11,4	4,9	5,2	1,2

Font: Direcció General per a la gestió d'Atenció Primària. Conselleria de Sanitat i Consum. Generalitat Valenciana.

2.11. Centres de Salut. Indicadors de Medicina General. 1998*2.11. Centros de Salud. Indicadores de Medicina General. 1998*

	Pressió assistencial	Programa citació previa nombre per mes	Pacients coneguts/ Pacients nous	Minuts per consulta	Percentatge de resolució
Benimaclet	36,0	6.426	0,17	7,3	92,7
Salvador Pau	42,0	7.232	0,36	9,0	94,9
República Argentina	43,4	6.530	0,29	5,4	91,4
Trafalgar	57,8	7.587	0,40	4,8	91,7
La Malva-rosa	38,6	7.731	0,30	6,3	93,1
Natzaret	37,8	3.052	0,45	14,3	93,0
Benimàmet	40,7	3.728	0,28	8,9	94,0
Economista Gay	39,5	7.375	0,10	8,6	95,1
Trinitat	32,5	8.459	0,37	6,9	93,6
Salvador Allende	42,6	8.851	0,17	6,5	93,6
Marco Merenciano	39,1	5.194	0,23	7,6	94,1
Pintor Stolz	44,2	7.583	0,77	5,2	92,9
La Fonteta	33,6	3.819	0,10	11,5	92,0
Padre Jofré	39,4	8.998	0,11	7,6	92,9
Tomàs de Villarroya	38,8	1.480	0,28	6,3	92,5
I.Joaquín Benlloch	36,1	4.920	0,33	6,7	91,6
La Fonteta Sant Lluís	31,8	10.150	0,18	7,4	93,2
Sant Marcel lí	47,8	6.390	0,14	5,6	92,6
El Castellar-L'Oliverar	36,9	3.011	0,23	6,5	96,6
Mitjana (total)	39,9	118.516	0,28	7,5	93,24

Font: Direcció General per a la gestió d'Atenció Primària. Conselleria de Sanitat i Consum. Generalitat Valenciana.

2.12. Centres de Salut. Indicadors de Pediatria. 1998*2.12. Centros de Salud. Indicadores de Pediatría. 1998*

	Consultes mes	% Primeres Consultes	% Derivació Total	% Derivació Especialistes	% Derivació Laboratori	% Derivació Radiologia
Benimaclet	1.402	62,6	11,8	6,2	4,1	1,5
Salvador Pau	1.105	78,5	8,5	3,6	4,1	0,8
República Argentina	1.083	72,7	8,2	4,1	3,8	0,4
Trafalgar	1.325	67,5	8,2	5,0	2,6	0,6
La Malva-rosa	1.112	74,5	4,4	2,4	1,5	0,5
Natzaret	668	74,0	3,5	1,8	1,3	0,4
Economista Gay	1.339	67,5	7,6	2,6	3,2	1,8
Trinitat	487	85,4	5,1	1,4	3,3	0,4
Salvador Allende	2.185	69,6	5,4	2,3	2,0	1,1
Marco Merenciano	1.769	75,6	10,0	3,6	5,2	1,2
Pintor Stolz	236	81,2	14,3	7,0	6,1	1,1
La Fontanta	1.031	65,1	5,6	2,4	2,2	1,0
Padre Jofré	1.361	82,3	3,5	1,8	1,3	0,5
Tomàs de Villarroya	558	72,6	6,8	3,5	1,6	1,7
I.Joaquín Benlloch	1.360	73,5	9,4	4,0	4,8	0,5
La Fonteta Sant Lluís	2.404	74,8	5,0	2,1	2,0	0,9
Sant Marcel lí	978	73,1	8,1	3,9	3,7	0,4
El Castellar-L'Oliverar	740	81,3	3,6	0,4	3,1	0,2
Mitjana	21.143	74,0	7,2	3,2	3,1	0,8

Font: Direcció General per a la gestió d'Atenció Primària. Conselleria de Sanitat i Consum. Generalitat Valenciana.

2.13. Centres de Salut. Indicadors de Pediatria. 1998*2.13. Centros de Salud. Indicadores de Pediatría. 1998*

	Pressió assistencial	Programa citació previa nombre per mes	Pacients coneguts/ Pacients nous	Minuts per consulta	Percentatge de resolució
Benimaclet	26,3	1.408	0,16	10,0	93,5
Salvador Pau	23,7	1.150	0,04	16,4	96,3
República Argentina	29,4	987	0,15	7,9	95,8
Trafalgar	37,2	1.301	0,06	6,9	94,8
La Malva-rosa	15,4	1.090	0,05	16,0	97,4
Natzaret	22,9	633	0,12	16,8	98,1
Economista Gay	19,0	1.201	0,05	19,5	97,2
Trinitat	23,7	438	0,02	12,8	98,6
Salvador Allende	21,1	1.785	0,08	10,8	97,6
Marco Merenciano	28,9	1.317	0,13	7,7	96,2
Pintor Stolz	11,9	211	0,14	19,6	92,9
La Fontanta	29,4	915	0,12	10,6	97,6
Padre Jofré	22,5	1.179	0,04	10,6	98,2
Tomàs de Villarroya	26,1	480	0,04	11,4	96,2
I.Joaquín Benlloch	18,4	1.222	0,02	13,4	95,8
La Fonteta Sant Lluís	19,8	2.297	0,04	9,9	97,8
Sant Marcel lí	24,0	776	0,04	12,2	95,8
El Castellar-L'Oliverar	23,0	666	0,11	8,8	99,6
Mitjana	23,5	19.056	0,08	12,3	96,63

Font: Direcció General per a la gestió d'Atenció Primària. Conselleria de Sanitat i Consum. Generalitat Valenciana.

2.14. Consultoris. Indicadors de Medicina general i Pediatria. 1998*2.14. Consultorios. Indicadores de Medicina general y Pediatría. 1998*

	Medicina General				Pediatria			
	Pressió Assi	Consul/mes	% lesconsul	% resolució	Pressió Assist	Consul/mes	% lesconsul	% resolució
Xile (N.M)	27,2	1.974	46,4	96,4	15,6	549	84,2	97,5
L'Alguer (N:M)	47,1	1.847	60,3	97,4	-	-	-	-
Campanar (N.M)	45,6	3.704	46,3	92,7	23,9	487	84,2	97,9
Trinitat (Bilbao)	52,1	3.988	70,5	97,4	-	-	-	-
Salvador Allende (A.Tolsa)	44,8	3.576	47,3	93,5	26,5	571	59,3	97,4
Marco Merenciano (C.C.)	71,1	2.303	35,1	95,4	-	-	-	-
Pere Bonfill (N:M)	54,4	6.112	38,3	94,1	-	-	-	-
F. Sant Lluís (Carr.Arts)	49,6	2.844	51,4	93,2	14,1	279	90,4	96,6
Benimaclet (M.T)	60,3	5.989	49,5	97,0	8,7	140	95,5	99,1
Xile	44,0	2.588	39,5	94,4	6,4	124	98,1	-
L'Alguer	65,3	16.121	38,5	93,4	24,3	1.993	77,9	97,0
Trafalgar (M:T)	58,2	2.275	26,9	87,2	34,7	659	62,5	93,4
La Malva-rosa (M.T)	30,2	612	54,7	88,8	12,8	259	70,9	96,6
Vicent Brull	71,8	16.080	32,8	85,8	28,5	1.748	87,5	96,2
Benimàmet (M.T)	50,8	2.114	62,5	96,3	21,1	877	81,9	96,6
Massarrojos	53,4	966	23,2	93,1	6,8	77	73,3	97,7
Campanar	50,9	6.280	53,8	94,4	16,8	689	77,1	96,7
Economista Gay (M.T)	48,5	939	75,3	99,4	-	-	-	-
Trinitat (M:T)	46,7	3.834	61,6	97,9	9,8	734	95,2	98,9
Benicalap	75,8	23.419	40,8	89,8	20,1	2.059	81,8	96,9
Marco Merenciano (M.T)	61,2	2.480	34,5	91,5	-	-	-	-
Carpesa-Poble nou	71,1	3.523	34,6	94,6	-	-	-	-
Borboto-Benifaraig	56,3	1.150	52,3	96,4	-	-	-	-
Nàpols i Sicília	42,5	6.903	30,9	86,3	8,9	354	71,8	98,9
Pere Bonfill	48,4	7.866	34,1	94,6	11,8	1.109	70,5	98,4
Gil i Morte	63,3	16.825	16,2	85,8	10,6	1.079	33,8	97,0
Pintor Stolz (M:T)	64,2	20.140	36,6	87,3	12,6	1.259	71,7	97,2
General San Martín	38,1	10.376	41,2	91,7	5,7	716	92,5	99,6
Tomàs Villarroya (M.T)	57,9	7.215	33,0	88,5	27,5	585	81,7	98,5
Vicente Clavel	70,8	14.717	42,1	98,3	18,7	1.614	87,6	-
I. Joaquín Benlloch (M.T)	62,2	4.875	45,2	97,5	-	-	-	-
Lluís OLiag	48,6	18.190	32,8	94,7	7,5	475	89,5	98,5
F.Sant Lluís(Ca.d' Artés) (M:T)	70,3	2.900	42,2	96,3	75,8	322	88,2	98,7
Total Model tradicional	56,4	198.377	41,4	92,84	15,5	16.872	79,5	97,55
Total Consulta. complementaris	49,0	27.065	49,5	95,01	20,0	1.886	79,5	97,35

Font: Direcció General per a la gestió d'Atenció Primària. Conselleria de Sanitat i Consum. Generalitat Valenciana.

2.15. Historials de Salut d' Atenció Primària*2.15. Historias de Salud de Atención Primaria*

	Historials de salut adults, per mes	Historials de salut adults professional i mes	Historials de salut infantil, per mes	Historials de salut infantil professional i mes
Xile (N.M.)	20	5	22	11
L' Alguer (N.M.)	0	0	0	0
Campanar (N.M.)	41	10	7	7
Trinitat (Bilbao)	23	6	0	0
Salvador Allende (A.Tolsa)	37	9	5	5
Pere Bonfill (N.M.)	118	20	0	0
F. San Lluís (Carr.Artes)	11	4	7	7
Benimaclet	135	12	106	35
Salvador Pau	218	18	37	12
República Argentina	132	15	95	48
Trafalgar	234	34	13	7
La Malva-rosa	74	7	9	2
Natzaret	17	4	3	2
Benimamet	45	9	6	0
Economista Gay	74	8	21	6
Trinitat	107	7	5	5
Salvador Allende	79	6	20	4
M.Merenciano	45	5	16	6
Pintor Stolz	111	10	5	5
M.D. De la Font Santa	48	7	14	7
Padre Jofré	221	17	28	9
T.Villarroya	5	3	10	10
I.J.Benlloch	33	4	16	4
Fte San Lluís	98	6	34	5
Sant Marcel.lí	144	18	24	12
El Castellar-Oliverar	30	8	9	5
Mitjana Total Consulto.Complementaris	35,7	7,7	5,9	4,3
Mitjana Total Centres de Salut	97,4	10,4	24,8	9,7
Mitjana Total Model Tradicional	4,0	0,7	7,0	2,5

Font: Direcció General per a la gestió d'Atenció Primària. Conselleria de Sanitat i Consum. Generalitat Valenciana.

2.16. Atenció primària. Indicadors d'Infermeria. 1998*2.16. Atención primaria. Indicadores de Enfermería. 1998*

	Pressió Assistencial	Minuts consulta	Consultes/ mes	% Consultes Programades
Centre de salut Benimaclet	8,90	19	1.637	88,9
Centre de salut Salvador Pau	5,36	19	508	97,2
Centre de salut República Argentina	7,03	12	487	88,9
Centre de salut Trafalgar	13,90	14	1.746	81,9
Centre de salut La Malva-rosa	6,54	18	1.121	84,4
Centre de salut Natzaret	9,86	15	938	75,6
Centre de salut Benimàmet	9,64	15	1.290	87,7
Centre de salut Economista Gay	9,07	25	1.735	78,1
Centre de salut Trinitat	4,72	22	1.461	89,5
Centre de salut Salvador Allende	7,43	13	2.846	79,5
Centre de salut M. Merenciano	6,99	23	1.597	80,0
Centre de salut Pintor Stolz	41,26	12	918	81,8
Centre de salut M.D. De la Font Santa	6,90	17	831	93,7
Centre de salut Pare Jofré	3,20	17	1.066	89,6
Centre de salut T.Villarroya	5,77	21	471	67,3
Centre de salut I.J.Benlloch	6,47	20	1.255	90,4
Centre de salut Fonteta Sant Lluís	8,56	29	2.594	84,1
Centre de salut St. Marcel lí	5,44	20	806	82,8
Centre de salut El Castellar-L'Oliverar	6,35	15	952	87,9
Mitjana centres de salut	9,13	18	1.277	84,7
Mitjana Consultoris Complementaris	11,20	17	636	83,8
Mitjana Consultoris Tradicionals	12,78	14	968	67,6

Font: Direcció General per a la gestió d'Atenció Primària. Conselleria de Sanitat i Consum. Generalitat Valenciana.

2.17. Programes de salut. Centres i percentatge de cobertura. 1998*2.17. Programas de salud. Centros y porcentaje de cobertura. 1998*

	Centres	Cobertura (%)
Salut Bucodental	11	25,7
Cures	2	2,7
Prevenió, control i seguiment diabetis	41	82,2
Prevenió, control i seguiment E.P.O.C	8	14,3
Educació per a la salut d'escolars	11	32,5
Prevenió, control i seguiment de malalties reumàtiques	3	3,4
Examen de salut escolars	10	20,1
Prevenió, control i seguiment hiperlipidèmies	27	47,4
Prevenió, control i seguiment de l'H.T.A.	39	77,0
Intervenció comunitària	7	15,8
Atenció a la dona climatèrica	23	50,0
Prevenió, control i seguiment de l'obesitat	24	43,7
Obesitat infantil	1	2,9
Planificació familiar	17	37,6
Promoció d'hàbits saludables	8	16,8
Pacients immobilitzats	24	49,4
Programa de la mare	22	53,3
Recursos socials	2	2,7
Revisions sistemàtiques preventives (adults)	11	22,8
Supervisió del desenvolupament	35	70,6
Supervisió del desenvolupament < 2 anys	1	2,9
Supervisió del desenvolupament de 2 anys a < 6 anys	1	2,9
Supervisió del desenvolupament de 6 anys a 14 anys	1	2,9
Programa de salut mental	3	4,4
Prevenió, control i seguiment de la tuberculosi	9	19,7
Vacunacions adults	31	68,9
Vacunació antigripal	21	49,0
Vacunacions infantils	34	66,7

Font: Direcció General per a la gestió d'Atenció Primària. Conselleria de Sanitat i Consum. Generalitat Valenciana.

2.18. Centres d'Especialitats. Recursos humans. 1998*2.18. Centros de Especialidades. Recursos humanos. 1998*

	Personal Directiu	Facultatius	Resta sanitaris	No Sanitaris	Total
El Grau	-	43	40	43	126
Ricardo Trénor	-	77	87	59	223
Jose M ^a Haro	4	82	74	76	236
Montolivet	-	113	88	75	276
TOTAL	4	315	289	253	861

Font: Direcció General de planificació de l'Assistència Sanitària. Conselleria de Sanitat i Consum. Generalitat Valenciana.

2.19. Centres d'Especialitats. Indicadors 1998*2.19. Centros de Especialidades. Indicadores 1998*

	Alboraia	Joan Llorens	Montolivet	El Grau
Locals de consultes externes	20	23	23	24
Hores	52.221	56.440	48327	27.537
Primeres consultes	49.150	45.156	47.674	99.609
Consultes successives	86.037	103.980	72.135	87.900
Visites especialista	156146	124.412	175.169	-

Font: Direcció General de planificació de l'Assistència Sanitària. Conselleria de Sanitat i Consum. Generalitat Valenciana.

2.20. Centres d'Especialitats. Consultes Primeres Visites. 1998*2.20. Centros de Especialidades. Consultas Primeras Visitas. 1998*

	Alboraia	Joan Llorens	Montolivet	El Grau	Total
Al·lèrgia	608	-	-	1.198	1.806
Cardiologia	3.882	2.346	4.930	3.088	14.246
Cirurgia Gral.	2.836	0	2.852	6.600	12.288
Cirurgia Vascular-angiologia	1.558	-	-	1.111	2.669
Dermatologia	8.677	10.403	9.342	10.030	38.452
Endocrinologia	1.741	2.240	3.252	1.719	8.952
Ginecologia	3.236	1.480	1.833	9.682	16.231
Hematologia	-	-	529	-	529
Medicina digestiva	4.066	2.299	5.032	4.474	15.871
Pneumologia	2.956	1.866	3.352	1.688	9.862
Neurologia	3.527	5.162	1.305	2.387	12.381
Obstetrícia	0	634	0	2.574	3.208
Odonto.-Estomatologia	0	0	0	12.736	12.736
Oftalmologia	0	1.810	549	10.917	13.276
Otorrinolaringologia	2.724	5.014	6.332	9.650	23.720
Reumatologia	2.015	-	-	-	2.015
Trauma-Cirurgia Ortopèdica	9.395	9.394	5.760	17.256	41.805
Urologia	1.929	2.508	2.606	3.774	10.817
Unidad Menopausia	-	-	-	725	725
TOTAL	49.150	45.156	47.674	99.609	241.589

Font: Direcció per a la gestió de l'Assistència Sanitària especialitzada. Conselleria de Sanitat i Consum. Generalitat Valenciana.

CONSULTES TOTALES SEGONS ESPECIALITATS CENTRES D'ESPECIALITATS. 1998

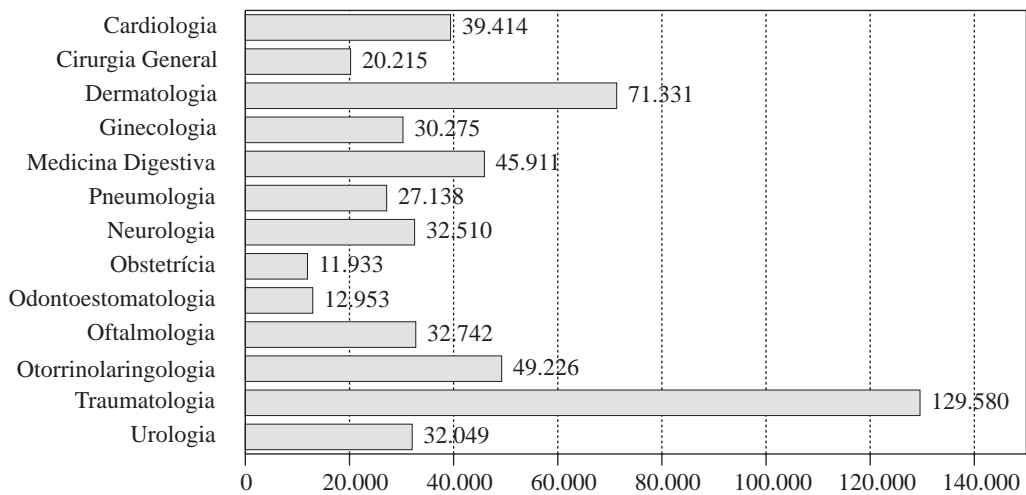

2.21. Centres d'Especialitats. Visites successives. 1998*2.21. Centros de Especialidades. Visitas sucesivas. 1998*

	Alboraia	Joan Llorens	Montolivet	El Grau	Total
Al·lèrgia	1.034	-	-	1530	2.564
Cardiologia	6.467	5.388	9.593	3.720	25.168
Cirurgia Gral.	1.253	0	2.650	4.024	7.927
Cirurgia Vascular-angiologia	2.796	-	-	1.279	4.075
Dermatologia	4.754	9.948	10.369	7.808	32.879
Endocrinologia	6.572	7.803	6.686	3.616	24.677
Ginecologia	5.786	4.518	2.951	789	14.044
Hematologia	-	-	2.345	-	2.345
Medicina digestiva	9.252	7.721	7.597	5.470	30.040
Pneumologia	6.701	2.276	5.381	2.918	17.276
Neurologia	5.630	8.402	3083	3.014	20.129
Obstetrícia	0	2.937	0	5.788	8.725
Odonto.-Estomatologia	0	0	0	217	217
Oftalmologia	0	4.889	507	14.070	19.466
Otorrinolaringologia	3.945	8.490	5.116	7.955	25.506
Reumatologia	4.320	-	-	-	4.320
Trauma-Cirurgia Ortopèdica	23.546	34.143	11.592	18.494	87.775
Urologia	3.981	7.465	4.265	5.521	21.232
Unidad Menopausia	-	-	-	1.687	1.687
TOTAL	86.037	103.980	72.135	87.900	350.052

Font: Direcció per a la gestió de l'Assistència Sanitària especialitzada. Conselleria de Sanitat i Consum. Generalitat Valenciana.

2.22. Altres Assistències. Recursos Humans. 1998*2.22. Otras Asistencias. Recursos Humanos. 1998*

	Personal Facultatiu	Resta Sanitaris	No Sanitaris	Total
Dispensació Metadona	1	2	-	3
Servei Especial d'Urgències	95	59	109	263
Unitat d'Alcoholologia	1	2	-	3
Unitats de Salut mental	7	6	2	15
Unitat prevenció càncer de mama	2	4	3	9
Unitats d'odontologia	2	4	-	6
Unitat de Planificació familiar	3	8	4	15
TOTAL	111	85	118	314

Font: Direcció per a la gestió de l'Assistència Sanitària especialitzada. Conselleria de Sanitat i Consum. Generalitat Valenciana.

3. MORBILITAT

3. MORBILIDAD

3.1. Malalties de declaració obligatòria. Nombre de casos. 1994-1998

3.1. Enfermedades de declaración obligatoria. Número de casos. 1994-1998

	Codi OMS 9ª Revisió	1994	1995	1996	1997	1998
Malalties Intestinals						
Febra tifoide i paratifoide	002	6	6	8	5	5
Disenteria bacil·lar	004	4	2	3	5	5
Toxinfecció alimentària	003-005	122	62	140	-	-
Altres processos diarreics	006-009	30.698	25.368	28.156	-	-
Malalties Respiratòries						
Infeccions respiratòries agudes	460-466	248.303	222.717	225.112	-	-
Grip	478	56.750	60.658	70.180	58.249	42.906
Pneumònia	480-486	2.390	1.041	1.449	-	-
Tuberculosi respiratòria	011	254	190	206	182	164
Malalties Exantemàtiques						
Pallola	055	59	107	18	47	10
Rubèola	056	14	2	71	36	12
Varicel·la	052	3.609	2.333	2.922	1.387	4.031
Escarlatina	034.1	1	2	7	-	-
Zoonosi						
Brucel·losi	023	4	2	4	1	11
Hidatidosi	122	3	2	2	3	2
Malalties de transmissió sexual						
Sífilis	091	5	2	5	4	14
Infecció gonocòccica	098.0-098.1	3	2	0	1	3
Altres malalties						
Infecció meningocòccica	036	12	14	12	24	17
Meningitis tuberculosa	230.4-013.0	2	2	2	1	-
Hepatitis vírica	070	88	52	83	59	135
Parotiditis	072	22	13	24	74	24
Tos ferina	033	76	56	50	11	-
Altres de baixa incidència						
Còlera	-	-	2	0	-	-
F. Rec. Caparres	-	-	-	1	-	-
Leishmaniasis	085	2	3	2	1	4
Paludisme	084	3	12	11	4	10
Tètan	037-771.3	0	1	1	-	-
Legionella	-	-	-	-	2	1

Font: *Servici de Sanitat i Consum de la Salut. Ajuntament de València.*

3.2. Malalties de declaració obligatòria. Taxes per 100.000 habitants. 1994-1998*3.2. Enfermedades de declaración obligatoria. Tasas por 100.000 habitantes. 1994-1998*

	1994	1995	1996	1997	1998
Malalties Intestinals					
Febra tifoide i paratifoide	0,7	0,8	1,1	0,7	0,7
Disenteria bacil·lar	0,5	0,3	0,4	0,7	0,7
Toxinfecció alimentària	15,9	8,1	18,7	-	-
Altres processos diarreics	4.010,8	3.314,8	3.770,8	-	-
Malalties Respiratòries					
Infeccions respiratòries agudes	32.441,8	29.102,5	34.166,0	-	-
Grip	7.414,6	7.926,2	9.399,0	7.802,7	5.826,7
Pneumònia	312,2	136	194,1	-	-
Tuberculosi respiratòria	33,1	24,8	27,6	24,4	22,3
Malalties Exantemàtiques					
Pallola	7,7	14	2,4	6,3	1,4
Rubèola	1,8	0,3	9,5	4,8	1,6
Varicel·la	471,5	305	391,3	185,8	547,4
Escarlatina	0,1	0,3	0,9	-	-
Zoonosi					
Brucel·losi	0,5	0,3	0,5	0,1	1,5
Hidatidosi	0,3	0,3	0,3	0,4	0,3
Malalties de transmissió sexual					
Sífilis	0,6	0,3	0,7	0,5	1,9
Infecció gonocòccica	0,3	0,3	0	0,1	0,4
Altres malalties					
Infecció meningocòccica	1,5	1,8	1,6	3,2	2,3
Meningitis tuberculosa	0,2	0,3	0,3	0,1	-
Hepatitis vírica	11,5	6,8	11,1	7,9	18,3
Parotiditis	2,8	1,7	3,2	9,9	3,3
Tos ferina	9,9	7,3	6,7	1,5	-
Altres de baixa incidència					
Còlera	0,0	0,2	0,0	-	-
F. Rec. Caparres	-	-	0,1	-	-
Leishmaniasis	0,2	0,4	0,3	1	0,5
Paludisme	0,3	1,6	1,5	0,5	1,4
Tètan	0,0	0,1	0,1	-	-
Legionella	-	-	-	0,3	0,1

Font: *Servici de Sanitat i Consum de la Salut. Ajuntament de València.*

3.3. Malalties de declaració obligatòria nominal segons sexe per districtes. Nombre de casos. 1998
3.3. Enfermedades de declaración obligatoria nominal según sexo por distritos. Número de casos. 1998

	1	2	3	4	5	6	7	8	9	10	11	12	13	14	15	16	17	18	19	No hi consta	Total	
Tuberculosis respiratòria																						
Homes	5	8	9	4	8	2	11	8	6	11	9	8	4	6	9	5	0	2	0	0	0	115
Dones	2	0	4	0	4	0	2	5	3	8	5	3	1	0	5	4	2	0	1	0	0	49
Hepatitis vírica																						
Homes	1	3	1	5	10	1	1	2	1	7	5	6	7	2	2	8	0	8	2	0	0	72
Dones	2	1	1	3	4	1	4	2	2	6	5	3	4	2	6	5	1	9	2	0	0	63
Parotiditis																						
Homes	1	0	0	1	1	0	0	1	0	0	1	2	1	0	1	1	0	0	2	0	0	12
Dones	0	0	1	1	1	0	0	1	0	1	2	1	1	0	2	0	0	0	1	0	0	12
Rubèola																						
Homes	0	0	0	1	2	0	0	0	0	1	0	1	2	0	3	0	0	0	0	0	0	10
Dones	0	0	1	0	0	0	0	0	0	1	0	0	0	0	0	0	0	0	0	0	0	2
Pallola																						
Homes	0	0	1	0	0	1	0	0	1	0	0	1	0	0	1	0	0	2	0	0	0	7
Dones	0	0	0	0	0	0	0	1	0	1	0	0	0	0	0	0	0	1	0	0	0	3
Infecció meningocòccica																						
Homes	0	1	1	0	0	0	0	0	1	0	1	1	3	0	1	0	0	0	0	0	0	9
Dones	0	0	1	0	1	0	2	0	2	0	1	1	0	0	0	0	0	0	0	0	0	8
Febra tifoide i paratifoide																						
Homes	0	0	1	0	0	0	0	0	0	0	1	0	0	0	0	0	0	0	0	0	0	2
Dones	0	0	0	0	0	0	0	0	0	0	0	0	0	0	0	1	0	0	2	0	0	3
Disenteria																						
Homes	0	0	0	0	1	0	0	0	0	0	0	0	0	0	0	1	0	0	0	1	0	3
Dones	0	0	0	0	2	0	0	0	0	0	0	0	0	0	0	0	0	0	0	0	0	2
Altres TBC																						
Homes	3	0	0	1	1	0	2	1	1	1	0	1	0	0	0	0	0	0	0	0	0	11
Dones	3	1	2	1	2	0	0	1	4	0	0	0	1	1	1	1	0	0	1	0	0	19
Brucel·losi																						
Homes	0	0	0	1	1	0	0	1	1	0	0	0	0	0	0	1	0	0	1	0	0	6
Dones	1	0	0	2	0	0	0	0	0	0	1	0	0	0	0	1	0	0	0	0	0	5
Hidatidiosi																						
Homes	0	0	2	0	0	0	0	0	0	0	0	0	0	0	0	0	0	0	0	0	0	2
Dones	0	0	0	0	0	0	0	0	0	0	0	0	0	0	0	0	0	0	0	0	0	0
Leishmaniasis																						
Homes	0	2	0	0	0	0	0	0	0	0	0	0	1	0	0	0	0	0	0	0	0	3
Dones	0	0	0	1	0	0	0	0	0	0	0	0	0	0	0	0	0	0	0	0	0	1

Font: Institut Municipal de la Salut. Ajuntament de València.

3.4. Malalties de declaració obligatòria nominal segons sexe per districtes. Taxes per 100.000 habitants.1998
3.4. Enfermedades de declaración obligatoria nominal según sexo por distritos. Tasas por 100.000 habitantes. 1998

	1	2	3	4	5	6	7	8	9	10	11	12	13	14	15	16	17	18	19	Total
Hepatitis vírica																				
Homes	9,2	15,1	4,5	34,9	45,8	7,0	4,4	7,4	4,1	21,5	17,8	25,3	34,9	14,0	9,4	41,5	0,0	134,6	21,0	20,3
Dones	15,3	4,1	3,7	19,3	16,0	6,2	15,5	7,0	7,7	17,0	24,3	11,6	18,6	13,1	26,8	25,1	30,8	143,1	20,4	16,5
Infecció meningocòccica																				
Homes	0,0	5,0	4,5	0,0	0,0	0,0	0,0	0,0	4,1	0,0	3,6	4,2	15,0	0,0	4,7	0,0	0,0	0,0	0,0	2,5
Dones	0,0	0,0	3,7	0,0	4,0	0,0	7,7	0,0	7,7	0,0	4,9	3,9	0,0	0,0	0,0	0,0	0,0	0,0	0,0	2,1
Tuberculosi respiratòria																				
Homes	45,9	40,4	40,7	27,9	36,7	14,1	48,2	29,8	24,7	33,7	32,0	33,7	20,0	42,1	42,3	26,0	0,0	33,7	0,0	32,4
Dones	15,3	0,0	14,8	0,0	16,0	0,0	7,7	17,5	11,6	22,7	24,3	11,6	4,7	0,0	22,4	20,1	61,6	0,0	10,2	12,8
Febra tifoide i paratifoide																				
Homes	0,0	0,0	4,5	0,0	0,0	0,0	0,0	0,0	0,0	0,0	3,6	0,0	0,0	0,0	0,0	0,0	0,0	0,0	0,0	0,6
Dones	0,0	0,0	0,0	0,0	0,0	0,0	0,0	0,0	0,0	0,0	0,0	0,0	0,0	0,0	0,0	5,0	0,0	0,0	20,4	0,8
Disenteria bacil·lar																				
Homes	0,0	0,0	0,0	0,0	4,6	0,0	0,0	0,0	0,0	0,0	0,0	0,0	0,0	0,0	0,0	5,2	0,0	0,0	0,0	0,8
Dones	0,0	0,0	0,0	0,0	8,0	0,0	0,0	0,0	0,0	0,0	0,0	0,0	0,0	0,0	0,0	0,0	0,0	0,0	0,0	0,5
Brucel·losi																				
Homes	0,0	0,0	0,0	7,0	4,6	0,0	0,0	3,7	4,1	0,0	0,0	0,0	0,0	0,0	0,0	5,2	0,0	0,0	10,5	1,7
Dones	7,6	0,0	0,0	12,9	0,0	0,0	0,0	0,0	0,0	0,0	4,9	0,0	0,0	0,0	0,0	5,0	0,0	0,0	0,0	1,3
Altres TBC																				
Homes	27,6	0,0	0,0	7,0	4,6	0,0	8,8	3,7	4,1	3,1	0,0	4,2	0,0	0,0	0,0	0,0	0,0	0,0	0,0	3,1
Dones	22,9	4,1	7,4	6,4	8,0	0,0	0,0	3,5	15,5	0,0	0,0	0,0	4,7	6,6	4,5	5,0	0,0	0,0	10,2	5,0
Leishmaniasis																				
Homes	0,0	10,1	0,0	0,0	0,0	0,0	0,0	0,0	0,0	0,0	0,0	0,0	5,0	0,0	0,0	0,0	0,0	0,0	0,0	0,8
Dones	0,0	0,0	0,0	6,4	0,0	0,0	0,0	0,0	0,0	0,0	0,0	0,0	0,0	0,0	0,0	0,0	0,0	0,0	0,0	0,3
Hidatidiosi																				
Homes	0,0	0,0	9,0	0,0	0,0	0,0	0,0	0,0	0,0	0,0	0,0	0,0	0,0	0,0	0,0	0,0	0,0	0,0	0,0	0,6
Dones	0,0	0,0	0,0	0,0	0,0	0,0	0,0	0,0	0,0	0,0	0,0	0,0	0,0	0,0	0,0	0,0	0,0	0,0	0,0	0,0
Parodititis																				
Homes	9,2	0,0	0,0	7,0	4,6	0,0	0,0	3,7	0,0	0,0	3,6	8,4	5,0	0,0	4,7	5,2	0,0	0,0	21,0	3,4
Dones	0,0	0,0	3,7	6,4	4,0	0,0	0,0	3,5	0,0	2,8	9,7	3,9	4,7	0,0	8,9	0,0	0,0	0,0	10,2	3,1
Rubeola																				
Homes	0,0	0,0	0,0	7,0	9,2	0,0	0,0	0,0	0,0	3,1	0,0	4,2	10,2	0,0	14,1	0,0	0,0	0,0	0,0	2,8
Dones	0,0	0,0	3,7	0,0	0,0	0,0	0,0	0,0	0,0	2,8	0,0	0,0	0,0	0,0	0,0	0,0	0,0	0,0	0,0	0,5
Pallola																				
Homes	0,0	0,0	4,5	0,0	0,0	7,0	0,0	0,0	4,1	0,0	0,0	4,2	0,0	0,0	4,7	0,0	0,0	33,7	0,0	2,0
Dones	0,0	0,0	0,0	0,0	0,0	0,0	0,0	3,5	0,0	2,8	0,0	0,0	0,0	0,0	0,0	0,0	0,0	15,9	0,0	0,8

*Nota: Hi manquen els casos dels quals no se'n coneix el districte.
Font: Institut Municipal de la Salut. Ajuntament de València.*

4. SERVICIS SOCIALS

4. SERVICIOS SOCIALES

4.1. Centres socials municipals. 1998

4.1. Centros sociales municipales. 1998

Districte	Centres
L'Olivereta	L'Olivereta La Fontsa
Quatre Carreres Poblats Marítims	Quatre Carreres La Malva-rosa Natzaret
Rascanya Campanar Ciutat Vella	Salvador Allende Campanar Ciutat Vella

Font: Servicis Socials. Ajuntament de València

4.2. Centres de recepció i acollida

4.2. Centros de recepción y acogida

CENTRES PER A MARES FADRINES

Denominació	Districte	Places	Titularitat
Villa Teresita	Ciutat Vella	10	Privat Concertat
Resid. Materno infantil Campanar	Campanar	30	Públic
Centre de Protecció a la Dona	Poblats Marítims	24	Públic (Diputació)
C. Familiar "Madre Sacramento"	L'Eixample	12	Privat Subvencionat
C. Familiar "Sagrado Corazón de Jesús"	Ciutat Vella	9	Privat Subvencionat
Casa Bressol Santa Isabel	L'Olivereta	20	Privat Subvencionat

CENTRES PER A JÓVENS

Denominació	Districte	Places	Sexe	Titularitat
Mare Vella	Ciutat Vella	10	Mixt	Públic
Oblatas del Santísimo Redentor	Campanar	30	Dones	Privat
Residència i Casa Família	Poblats Marítims	24	Dones	Privat
Religiosas de María Inmaculada	L' Eixample	12	Dones	Privat
Esclavas de María	Ciutat Vella	9	Dones	Privat
Casa Família	L' Eixample	20	Dones	Privat

CENTRES PER A XIQUETS

CENTRES DE DIA

Denominació	Districte	Places	Titularitat
Guardería San Vicente de Paúl	Poblats Marítims	120	Públic
Colectivo Estel	Jesús	80	Privat
Centro Social Sanabre	Jesús	500	Privat
Centro Juvenil Entre Amics	Quatre Carreres	-	Privat
Centro Integr. Sociolaboral	Quatre Carreres	7	Privat

Font: Servicis Socials. Ajuntament de València.
Direcció General de S.S. Conselleria de Treball i Seguretat Social.

RESIDÈNCIES

Denominació	Districte	Places	Titularitat
Residència Comarcal Campanar	Campanar	8	Públic
Residència Comarcal Campanar	Campanar	30	Públic
Hogar Niño Jesús	Campanar	63	Privat Subvencionat
Hogar Mensajeros de la Paz	Campanar	5	Privat
Residència Juvenil Mare Vella	Ciutat Vella	8	Públic
Residència Comarcal El Cabanyal	Poblats Marítims	30	Públic
Hogar Infantil Sta. Ana	Poblats Marítims	6	Privat
Casa Família	Poblats Marítims	12	Privat Subvencionat
Hogar Nuevo Futuro	Poblats Marítims	5	Privat
Noves Llars	Poblats Marítims	6	Privat
Residència Juvenil El Olivo	Poblats Marítims	4	Privat
Hogar Nuestra Señora de los Desamparados	Poblats Marítims	12	Privat
Hogar Mensajeros de la Paz	Algirós	6	Privat
Asilo San Juan Bautista	Extramurs	30	Privat Subvencionat
Hogar San José de la Montaña	Extramurs	43	Privat Concertat
Hogar Mensajeros de la Paz	La Saïdia	6	Privat
Hogar San Eugenio	La Saïdia	87	Privat
Casa Família Sagrado Corazón de Jesús	L'Eixample	13	Privat
Casa Família Madre Sacramento	L'Eixample	12	Privat
Hogar Mensajeros de la Paz	Patraix	6	Privat
Residència Comarcal Montolivet	Quatre Carreres	30	Públic
Hogar Mensajeros de la Paz	Quatre Carreres	8	Privat
Hogar Nuevo Futuro	Quatre Carreres	4	Privat
Hogar Mensajeros de la Paz	Rascanya	6	Privat
Residència Juvenil Benimamet	Pobles de L'Oest	8	Privat Concertat

Font: Servicis Socials. Ajuntament de València. Direcció General de S.S. Conselleria de Treball i Seguretat Social.

4.3. Centres per a la tercera edat*4.3. Centros para la tercera edad***RESIDÈNCIES**

Denominació	Districte	Places	Titularitat
Micro-Residència San Martín	Ciutat Vella	12	Privat
Residència Ballesol	Ciutat Vella	110	Privat
Residència Jardins del Parterre	Ciutat Vella	24	Privat
Residència Geyva	Ciutat Vella	13	Privat
Residència Ciutat Vella	Ciutat Vella	20	Privat Concertat
Residència L'Alcollida	Poblats Marítims	28	Privat
Residència Bonestar	Poblats Marítims	10	Privat
Residència Ntra. Sra. del Puig	Benimaclet	35	Privat
Residència Nuestra Señora de la Asunción	Benimaclet	14	Privat
Hogar San Joaquín y Santa Ana	La Saïdia	90	Privat
Hogar Herm. Ancianos Desamparados	La Saïdia	270	Privat
Micro-Residència San Valero	L'Eixample	13	Privat
Micro-Residència San Bartolomé	Quatre Carreres	10	Privat
Residència Religiosas Angélicas	L'Olivereta	170	Privat
Residència Santa Teresa Jornet	Pobles del Nord (Massarrojos)	100	Privat
Residència La Edad de Oro	Rascanya	14	Privat
Residència Cueva Santa	Algirós	16	Privat

CENTRES DE DIA

Denominació	Districte	Socs	Titularitat
Centre Municipal d'Activitats Tercera Edat Primat Reig	-	-	Públic Ajuntament
Club de Jubilats i Pensionistes "Cruz Roja"	Ciutat Vella	890	Privat
Club de Jubilats i Pensionistes El Carne	Ciutat Vella	780	Públic Ajuntament
Llar de Pensionistes Jorge Juan	L'Eixample	17.150	Públic Generalitat
Associació Democràtica Provincial de Jubilats i Pensionistes	L'Eixample	8.000	Privat
Club de Jubilats i Pensionistes Botànic-El Pallete	Extramurs	400	Privat
Club de Jubilats i Pensionistes Jesús - Finca Roja	Extramurs	840	Privat Subvencionat
Club de Jubilats i Pensionistes Colomer Marco	Extramurs	9.500	Privat
Club de Jubilats i Pensionistes Regne de València	Extramurs	1.215	Públic Ajuntament
Club de Jubilats i Pensionistes Tendetes	Campanar	465	Privat Subvencionat
Club de Jubilats i Pensionistes Campanar	Campanar	862	Públic Ajuntament
Club de Jubilats i Pensionistes La Saïdia - Exposició	La Saïdia	925	Privat
Llar per a la tercera edat San Pascual Bailón	El Pla del Real	-	Privat
Club de Jubilats i Pensionistes Bancaixa	El Pla del Real	825	Privat
Club de Jubilats i Pensionistes de Vivers	El Pla del Real	1.392	Públic Ajuntament
Club de Jubilats i Pensionistes Fontsa	L'Olivereta	750	Públic Ajuntament
Club de Jubilats i Pensionistes de l'Olivereta	L'Olivereta	2.426	Públic Ajuntament
Club de Jubilats i Pensionistes Mare de Déu dels Desamparats	L'Olivereta	1.700	Públic Ajuntament
Club de Jubilats i Pensionistes Arniches	L'Olivereta	765	Públic Ajuntament
Club de Jubilats i Pensionistes Arxiduc Carles	Patraix	150	Privat
Club de Jubilats i Pensionistes Sant Isidre	Patraix	475	Públic Ajuntament
Club de Jubilats i Pensionistes Patraix	Patraix	1.500	Privat Subvencionat
Club de Jubilats i Pensionistes La Safranera	Jesús	670	Privat Subvencionat
Centre Social Senabre	Jesús	-	Privat Subvencionat
Club de Jubilats i Pensionistes Sant Marcel·lí	Jesús	780	Privat Subvencionat
Club de Jubilats i Pensionistes La Raiosa	Jesús	1.025	Privat
Club de Jubilats i Pensionistes Doctor Waksman	Quatre Carreres	14.252	Públic Generalitat
Club de Jubilats i Pensionistes Montolivet	Quatre Carreres	1.978	Privat Subvencionat
Club de Jubilats i Pensionistes Cruz Roja	Quatre Carreres	680	Privat
Club de Jubilats i Pensionistes Font Sant Lluís	Quatre Carreres	2.300	Públic Ajuntament
Llar de Pensionistes del Cabanyal	Poblats Marítims	-	Públic Generalitat
Club de Jubilats i Pensionistes Natzaret	Poblats Marítims	1.233	Públic Ajuntament
Club de Jubilats i Pensionistes Marítim	Poblats Marítims	1.670	Privat
Cent.Mupal.Activitats persones majors Malvarrosa	Poblats Marítims	1.020	Públic Ajuntament
Llar de Pensionistes Illes Canàries	Camins al Grau	-	Públic Generalitat
Club de Jubilats i Pensionistes el Grau	Camins al Grau	205	Privat Subvencionat
Club de Jubilats i Pensionistes Benimaclet	Benimaclet	1.375	Privat Subvencionat
Club de Jubilats i Pensionistes Salvador Allende	Rascanya	1.893	Públic Ajuntament
Club de Jubilats i Pensionistes Orriols	Rascanya	2.264	Públic Ajuntament
Club de Jubilats i Pensionistes Benicalap	Benicalap	1.474	Públic Ajuntament
Club de Jubilats i Pensionistes Carpesa	Pobles del Nord	280	Privat
Club de Jubilats i Pensionistes Benifaraig	Pobles del Nord	204	Públic Ajuntament
Club de Jubilats i Pensionistes Massarrojos	Pobles del Nord	50	Públic Ajuntament
Club de Jubilats i Pensionistes Borbotó	Pobles del Nord	165	Públic Ajuntament
Club Municipal de Jubilats i Pensionistes el Palmar	-	150	Públic Ajuntament
Club de Jubilats i Pensionistes Benimàmet	Pobles de l'Oest	1.150	Públic Ajuntament
Club de Jubilats i Pensionistes la Torre	Pobles del Sud	896	Públic Ajuntament
Club Municipal de Jubilats i Pensionistes Districte XIV	-	888	Públic Ajuntament
Club de Jubilats i Pensionistes el Saler	Pobles del Sud	154	Públic Ajuntament
Club de Jubilats i Pensionistes Forn d' Alcedo	Pobles del Sud	335	Públic Ajuntament
Club de Jubilats i Pensionistes el Castellar-l'Oliverar	Pobles del Sud	676	Públic Ajuntament
Club de Jubilats i Pensionistes Pinedo	Pobles del Sud	427	Públic Ajuntament
Centre de dia Ntra. Sra. Del Carmen	Poblats Marítims	50	Privat Subvencionat
Cent.Mupal.Activitats persones majors Sant Josep	Algirós	1.200	Públic Ajuntament
Cent.Mupal.Activitat persones majors Marxalenes	Saïdia	2.200	Públic Ajuntament

ALBERGS MENJADORS SOCIALS

Denominació	Districte	Places	Titularitat
Menjador Social Abejuela	La Saïdia	60	Públ. Conselleria
Menjador Social Literato Azorín	L'Eixample	67	Públ. Conselleria
Menjador Social la Malva-rosa	Poblats Marítims	120	Públ. Conselleria
Menjador Social Assoc.Val.Caritat	Extramurs	158	Priv.Subvencionat

Font: Srvicis Socials. Ajuntament de València.
Conselleria de Treball i Seguretat Social. Generalitat Valenciana.

MENJADORS MUNICIPALS

Denominació	Districte	Places	Titularitat
"Font de Sant Lluís"	Quatre Carreres	60	Públ. Ajuntament
"Orriols"	Orriols	80	Públ. Ajuntament
"El Carmen"	El Carmen	60	Públ. Ajuntament

4.4. Activitats organitzades pels servicis municipals per a la tercera edat. 1998*4.4. Actividades organizadas por los servicios municipales para la tercera edad. 1998*

Activitat	Activitat	Activitat	Activitat
Tallers i Cursos	24	Visites culturals	6
Gimnàstics, Ioga i Taichi	19	Viatges	9
Conferències culturals i de salut	47	Celebracions i actes	5
Setmana Inter. Homenatge als nostres majors	8		

Font: Servicis Socials. Ajuntament de València

4.5. Centres per a disminuïts*4.5. Centros para disminuidos***CENTRES D'ORIENTACIÓ I DIAGNÒSTIC**

Denominació	Districte	Places	Titularitat
Servici de Foniatria i Logopèdia	Campanar	-	Públic
Servici de Neuropediatria	Campanar	-	Públic
Centre diagnòstic, orientació i tractament	Patraix	-	Públic
Servici Psicopedagògic Escolar (SPE)	Benimaclet	-	Públic
Centre Diagnòstic Interv. i Coordinació del llenguatge	Patraix	-	Públic

CENTRES D'EDUCACIÓ ESPECIAL

Denominació	Districte	Places	Titularitat
C.E.E. Ruiz Jiménez	Poblats Marítims	105	Públic
C.E.E. Sebastián Burgos	Poblats del Sud	130	Públic
C.E.E. María Carbonell	Poblats Marítims	117	Públic
C.E.E. per a xiquets sords	Patraix	-	Públic
C.E.E. San José per a xiquets sords	L'Eixample	-	Privat
C.E.E. El Molí	Campanar	12	Privat
C.E.E. Cruz Roja (paràlisi cerebral)	La Saïdia	48	Privat Subvencionat
Aula d'Educació Especial itinerant Auxiliar	Poblats Marítims	-	Privat
C.E. ONCE	Arrancapins	30	Privat

CENTRES OCUPACIONALS

Denominació	Districte	Places	Titularitat
Associació de Familiars de Malalts Mentals	Camins al Grau	36	Privat
C.O. "Grabador Planes"	Camins al Grau	50	Públic Ajuntament
Centre Ocupacional Albades	Extramurs	33	Privat Concertat
C.O. "Tomás de Osma 1"	Extramurs	47	Privat Subvencionat
C.O. "Tomás de Osma 2"	L'Olivereta	36	Privat Subvencionat
C.O. Escola	L'Olivereta	110	Públic Diputació
C.O. José Zaragoza	Patraix	45	Públic Ajuntament
C.O. Isabel de Villena	Poblats Marítims	60	Públic Ajuntament
C.O. José Alcamí	Algirós	65	Privat
C.O. "Luz Verde"	La Saïdia	33	Privat Concertat
C.O. La Torre	La Torre	68	Privat
C.O. Marxalenes	Marxalenes	40	Públic Conselleria

RESIDÈNCIES

Denominació	Districte	Places	Titularitat
C.R. "Frater"	Jesús	17	Privat Subvencionat
Pis tutelat "Hogar Vulle"	Camins al Grau	6	Privat Concertat
Cottolengo del Padre Alegre	Benimaclet	72	Privat
R. "Salut Comunitària"	Ciutat Vella	23	Privat
C.R. Àlvaro López	Poblats Marítims	8	Públic Conselleria
C.R. S.José per a xiquets sords	L'Eixample	40	Privat
Centre de Dia AVAPACE	Extramurs	-	Privat
Resid."Arco Iris" (M.Mentals)	L'Eixample	13	Privat

Font: Servicis Socials. Ajuntament de València.

4.6. Drogodependències 1998*4.6. Drogodependencias 1998***Comunitats Terapèutiques**

Denominació	Districte	Places	Titularitat
Centre T. L'Espill	L'Olivereta	51	Priv.Caritas
Centre d'Acollida 1	Rascanya	29	Priv.Grup Martes
Centre d'Acollida 2	Rascanya	4	Priv.Grup Martes

Centres de Dia

Denominació	Districte	Places	Titularitat
Centre de Dia L'Espill	L'Olivereta	300	Priv.Caritas
Centre de Rehabilitació	L'Eixample	17	Públ.Ajuntament

Font: Comissió de Coordinació de la Lluita contra la Droga. Conselleria de Sanitat i Consum. Generalitat Valenciana.

Dispensari Municipal. Casos segons sexe. 1998

	Homes	Dones	Total
Casos	467	149	616

Font: Deleg.Servicis Socials.Ajuntament de València.

4.7. Ajudes econòmiques 1998*4.7. Ayudas económicas 1998*

	Nombre Emergències	Atenció Institucionalitzada	Desenvolupament.Personal
Sol.licitades	1.905	51	252
Concedides	1.784	41	198

Font: Deleg. Servicis Socials. Ajuntament de València.

4.8. Ajuda domiciliària 1998*4.8. Apoyo a domicilio 1998*

Any	Nombre d'Usuaris	Any	Nombre d'Usuaris
1987	100	1993	1.140
1988	252	1994	1.205
1989	624	1995	1.240
1990	845	1996	1.276
1991	1.099	1997	1.332
1992	1.081	1998	1.306

Característiques dels usuaris 1998:

	Fadrins	Casats	Vidus	Separats	Total
Homes	89	107	76	22	294
Dones	284	160	506	62	1.012
TOTAL	373	267	582	84	1.306

4.9. Xec Escolar, curs 1996/97 a 1998/99*4.9. Cheque Escolar, curso 1996/97 a 1998/99*

	Curs 96/97	Curs 97/98	Curs 98/99
Sol.licitants	8.422	7.823	7.825
Concedits	5.527	5.130	5.082
Pagats	4.925	4.902	4.972
Centres	261	263	-
Pessetes	499.010.800	527.010.476	-

4.10. Xec Escolar. Distribució de concedits per districte i cobertura. Curs 98/99*4.10. Cheque escolar. Distribución de concedidos y cobertura. Curso 98/99*

	Població 0 a 5 anys	%	Nombre de Xecs	%	Cobertura
1. Ciutat Vella	852	2,4%	78	1,6%	9,2%
2. L'Eixample	1.834	5,1%	148	3,0%	8,1%
3. Extramurs	2.018	5,6%	150	3,0%	7,4%
4. Campanar	1.147	3,2%	181	3,6%	15,8%
5. La Saïdia	2.178	6,1%	345	6,9%	15,8%
6. El Pla del Real	1.593	4,4%	80	1,6%	5,0%
7. L'Olivereta	2.128	5,9%	373	7,5%	17,5%
8. Patraix	3.107	8,7%	309	6,2%	9,9%
9. Jesús	2.497	7,0%	372	7,5%	14,9%
10. Quatre Carreres	3.170	8,8%	560	11,3%	17,7%
11. Pobles Marítims	3.091	8,6%	520	10,5%	16,8%
12. Camins al Grau	2.587	7,2%	440	8,8%	17,0%
13. Algirós	2.060	5,7%	137	2,8%	6,7%
14. Benimaclet	1.545	4,3%	174	3,5%	11,3%
15. Rascanya	2.086	5,8%	463	9,3%	22,2%
16. Benicalap	2.080	5,8%	423	8,5%	20,3%
17. Pobles del Nord	265	0,7%	17	0,3%	6,4%
18. Pobles de l'Oest	630	1,8%	116	2,3%	18,4%
19. Pobles del Sud	992	2,8%	86	1,7%	8,7%
València	35.860	100,0%	4.972	100,0%	13,9%

4.11. Xec Escolar. Distribució de sol·licitants i concedits, i renda familiar mitjana, per districte. Curs 98/99*4.11. Cheque escolar. Distribución de solicitantes y concedidos, y renta familiar media, por distrito. Curso 98/99*

	Sol.licitants	Renda familiar	Concedits	Renda familiar	Percentatge de concedits
1. Ciutat Vella	119	2.066.604	78	1.669.685	65,5%
2. L'Eixample	209	1.965.285	148	1.388.465	70,8%
3. Extramurs	234	1.923.657	150	1.470.439	64,1%
4. Campanar	277	1.889.386	181	1.470.410	65,3%
5. La Saïdia	540	1.966.467	345	1.593.259	63,9%
6. El Pla del Real	130	2.239.415	80	1.772.537	61,5%
7. L'Olivereta	559	1.625.372	373	1.311.367	66,7%
8. Patraix	579	1.992.249	309	1.516.710	53,4%
9. Jesús	610	1.829.217	372	1.408.496	61,0%
10. Quatre Carreres	870	1.782.961	560	1.368.137	64,4%
11. Pobles Marítims	768	1.699.291	520	1.376.640	67,7%
12. Camins al Grau	682	1.833.829	440	1.350.777	64,5%
13. Algirós	279	2.281.619	137	1.520.047	49,1%
14. Benimaclet	283	2.029.462	174	1.453.527	61,5%
15. Rascanya	670	1.769.598	463	1.446.249	69,1%
16. Benicalap	620	1.780.356	423	1.388.661	68,2%
17. Pobles del Nord	31	1.689.355	17	1.593.619	54,8%
18. Pobles de l'Oest	178	1.854.672	116	1.386.532	65,2%
19. Pobles del Sud	155	1.877.400	86	1.367.881	55,5%
València	7.793	1.853.184	4.972	1.427.147	63,8%

5. NETEJA PÚBLICA, ARREPLEGADA I ELIMINACIÓ DEL FEM

5. LIMPIEZA PÚBLICA, RECOGIDA Y ELIMINACIÓN DE BASURA

5.1. Neteja viària. 1998

5.1. Limpieza viaria. 1998

Nombre de carrers	Agranament primari m2	Agranament de repàs m2	Agranament mecànic m.	Neteja de jardins oberts m2	Rentó m2
2.956	2.740.378	151.331	353.105	650.000	2.055.284

Font: Servici de Gestió de Residus Sòlids i Neteja. Ajuntament de València.

5.2. Neteja de solars, platges i mercats. 1998

5.2. Limpieza de solares, playas y mercados. 1998

Tanca Metres lineals	Solars Nombre netejats	Solars Volum netejat m3	Platges Superfície netejada m2	Mercats Nombre netejats
595	80	114.832	765.000	23

Font: Servici de Gestió de Residus Sòlids i Neteja. Ajuntament de València.

5.3. Arreplegada selectiva de vidre. 1994-1998

5.3. Recogida selectiva de vidrio. 1994-1998

	1994	1995	1996	1997	1998
Volum físic en Kg	2.589.940	2.857.070	3.147.850	3.754.423	4.218.871
Valor econòmic en ptes.	5.438.874	6.285.554	9.443.550	11.263.269	13.711.311

Font: Servici de Gestió de Residus Sòlids i Neteja. Ajuntament de València.

5.4. Arreplegada selectiva de cartó i plàstic. 1998

5.4. Recogida selectiva de cartón y plástico. 1998

	Cartó	Plàstic
Volum físic en Kg.	5.764.010	425.557
Valor econòmic en ptes.	19.885.835	0

Font: Servici de Gestió de Residus Sòlids i Neteja. Ajuntament de València.

5.5. Arreplegada de residus sòlids. 1994-1998

5.5. Recogida de residuos sólidos. 1994-1998

	1994	1995	1996	1997	1998
TOTAL	311.953.020	319.539.600	317.903.370	330.431.340	321.032.660

Nota: Dades en Kg. Font: Consell Metropolità de L'Horta.

5.6. Arreplegada de residus sòlids per mesos. 1998

5.6. Recogida de residuos sólidos por meses. 1998

Gener	Febrer	Març	Abril	Maig	Juny
28.715.860	26.503.910	29.816.600	26.046.100	29.523.780	28.086.080
Juliol	Agost	Setembre	Octubre	Novembre	Desembre
26.104.650	20.179.160	25.671.680	26.517.060	25.755.680	28.112.100

Nota: Dades en Kg. Font: Consell Metropolità de L'Horta.

5.7. Destinació dels residus sòlids. 1998*5.7. Destino de los residuos sólidos. 1998*

	1998
Planta de Compostatge "Hornillos"	288.412.160
Abocador controlat de residus orgànics "Pic dels Corbs"	32.620.500
TOTAL	321.032.660

Nota: Dades en Kg. Font: Consell Metropolità de L'Horta.

5.8. Subproductes obtinguts de la recepció de residus sòlids. 1994-1998*5.8. Subproductos obtenidos de la recepción de residuos sólidos. 1994-1998*

	1994	1995	1996	1997	1998
Compost	32.339.500	23.373.370	37.331.350	36.987.960	33.609.710
Pots	1.216.540	1.112.460	1.311.180	2.485.950	2.592.410
Xapa	1.364.890	1.381.310	1.565.750	1.561.300	1.654.950
Esprais	43.670	26.950	17.110	19.490	20.700
Motors	9.090	36.350	46.790	103.910	-
Bateries	66.430	42.560	69.040	66.050	20.640
Plàstic	668.090	1.408.720	1.418.560	1.760.580	1.551.080
Vidre Blanc	564.690	591.340	547.350	537.790	548.390
Vidre Color	4.045.420	4.309.570	4.374.060	4.277.550	5.782.490
Cartó	3.536.210	2.450.580	8.472.260	10.639.370	11.738.480
Fusta	0	264.880	48.040	540.180	224.100
Metalls	0	291.830	112.300	129.780	260.900
Aparells electrodomèstics	-	-	-	-	162.860
TOTAL	43.854.530	35.027.310	55.313.790	59.109.910	58.166.710

Nota: Dades en Kg. Font: Consell Metropolità de L'Horta.

5.9. Mobiliari urbà per a la recollida de residus sòlids. 1998*5.9. Mobiliario urbano para la recogida de residuos sólidos. 1998*

	Papereres	Fem (R.S.U.)	Vidre	Cartó	Plàstic
València	12.365	11.243	902	1206	657
1. Ciutat Vella	749	806	26	85	8
2. L'Eixample	873	751	67	55	34
3. Extramurs	865	804	61	54	34
4. Campanar	563	402	42	56	27
5. La Saïdia	655	619	55	69	45
6. El Pla del Real	839	605	47	65	34
7. L'Olivereta	702	631	57	87	51
8. Patraix	684	806	60	82	50
9. Jesús	699	614	63	79	46
10. Quatre Carreres	867	818	76	127	65
11. Poblat Marítims	1.315	932	63	82	51
12. Camins al Grau	643	599	48	54	42
13. Algirós	826	575	55	65	36
14. Benimaçlet	444	354	34	44	25
15. Rascanya	592	505	56	63	40
16. Benicalap	426	434	42	54	35
17. Pobles del Nord	122	107	8	13	5
18. Pobles de l'Oest	215	190	14	17	10
19. Pobles del Sud	286	691	28	55	19

Font: Servei de Gestió de Residus Sòlids i Neteja. Ajuntament de València.

6. INHUMACIONS

6. INHUMACIONES

6.1. Inhumacions efectuades per cementeris. 1993-1998

6.1. Inhumaciones efectuadas por cementerios. 1993-1998

	General	El Cabanyal	El Grau	Campanar	Benimàmet	Massarrojos	El Palmar	Total
1993	4.067	544	27	248	81	21	18	5.006
1994	3.954	550	68	214	105	17	19	4.927
1995	3.976	437	59	114	84	22	11	4.703
1996	3.926	547	29	105	60	24	25	4.716
1997	3.988	540	44	82	87	21	14	4.776
1998	4.030	627	34	101	113	27	21	4.953

Font: Secció de Cementeris. Ajuntament de València.

6.2. Inhumacions efectuades segons sexe. 1993-1998

6.2. Inhumaciones efectuadas según sexo. 1993-1998

	1993	1994	1995	1996	1997	1998
Homes	2.575	2.486	2.329	2.341	2.371	2.388
Dones	2.431	2.441	2.374	2.375	2.405	2.565

Font: Secció de Cementeris. Ajuntament de València.

6.3. Inhumacions efectuades per grups d'edat. 1993-1998

6.3. Inhumaciones efectuadas por grupos de edad. 1993-1998

	Adults			Pàrvuls			Fetus		
	Homes	Dones	Total	Homes	Dones	Total	Homes	Dones	Total
1993	2.499	2.387	4.886	27	18	45	49	26	75
1994	2.414	2.382	4.796	18	12	30	54	47	101
1995	2.272	2.334	4.606	17	10	27	40	30	70
1996	2.299	2.350	4.649	7	4	11	35	21	56
1997	2.326	2.368	4.694	4	7	11	41	30	71
1998	2.359	2.544	4.903	9	5	14	20	16	36

Nota: Es consideren fetus els nascuts morts o que han mort en les primeres 24 hores; pàrvuls els menors de 7 anys i adults els de 7 i més anys.
Font: Secció de Cementeris. Ajuntament de València.

6.4. Inhumacions efectuades per mesos. 1998

6.4. Inhumaciones efectuadas por meses. 1998

Gener	Febrer	Març	Abril	Maig	Juny	Juliol	Agost	Setembre	Octubre	Novembre	Desembre
595	413	457	414	370	378	408	369	355	374	381	439

Font: Secció de Cementeris. Ajuntament de València.

6.5. Incineracions. 1993-1998

6.5. Incineraciones. 1993-1998

1993	1994	1995	1996	1997	1998
1.480	1.847	2.063	2.244	2.465	2.547

Font: Secció de Cementeris. Ajuntament de València.

VI. ACTIVITAT ECONÒMICA
VI. ACTIVIDAD ECONÓMICA

ÍNDIX

1. ACTIVITAT AGRÍCOLA	
1.1. Distribució general de les terres en ha. 1976-1998	195
1.2. Aprofitament agrícola de la superfície en ha. 1994-1998	195
1.3. Cultius herbacis en superfície de regadiu segons ocupació. 1994-1998	196
1.4. Cultius llenyosos. Superfície en ha. 1994-1998	197
1.5. Nombre d'explotacions i parcel·les. 1962-1989.....	197
1.6. Explotacions segons superfície en ha. 1962-1989.....	198
1.7. Empresaris segons ocupació. 1989	198
1.8. Empresaris segons edat. 1972-1989.....	198
1.9. Superfície de les explotacions segons règim de tenença. 1962-1989.	198
2. BORSA DE VALÈNCIA	
2.1. Índex general. 1998	199
2.2. Volum de contractació. 1994-1998	199
2.3. Composició de la contractació. 1998.....	200
3. FIRA MOSTRARI	
3.1. Superfície ocupada en m ² . 1994-1998	201
3.2. Expositors comercials. 1994-1998.....	201
3.3. Visitants. 1994-1998	201
3.4. Estands ocupats. 1994-1998.....	201
3.5. Indicadors de les fires. 1998	202
4. INVERSIÓ INDUSTRIAL	
4.1. Evolució de la inversió. 1992-1998	203
4.2. Característiques de la inversió. 1994-1998	204
4.3. Destinació final de la inversió. 1994-1998	204
4.4. Distribució sectorial de la inversió. 1998	205
5. CENS D'ACTIVITATS ECONÒMIQUES	
5.1. Activitats econòmiques segons tipus. 1998-1999	206
5.2. Activitats econòmiques segons tipus per districte. 1999	206
5.3. Activitats econòmiques comercials segons sectors. 1998-1999	207
5.4. Activitats econòmiques comercials per districte. 1999	207
5.5. Activitats econòmiques industrials segons sectors. 1998-1999	208
5.6. Activitats econòmiques industrials per districte. 1999	208
5.7. Activitats econòmiques professionals segons sectors. 1998-1999.	209
5.8. Activitats econòmiques professionals per districte. 1999	209
6. CENS DE LOCALS. 1990	
6.1. Locals censats	210
6.2. Locals actius i persones ocupades segons dependència del local ..	210
6.3. Locals actius i persones ocupades segons categoria	210
6.4. Locals actius i persones ocupades segons categoria per nivell d'ocupació	210
6.5. Locals actius i persones ocupades segons categoria per activitat principal de l'establiment o de l'empresa.....	211
6.6. Persones ocupades en locals actius segons situació en l'ocupació, per activitat principal del local o de l'empresa	211
7. XARXA BANCÀRIA. 1998	
7.1. Xarxa Bancària per districtes. 1998.....	212
8. IMPOST SOBRE LA RENDA	
8.1. Impost sobre la renda de les persones físiques. Resum 1994-1997.	213
8.2. Nombre de declarants per trams de la base imposable. 1994-1997.	214
8.3. Rendiment mitjà per trams de la base imposable. 1994-1997.....	214
8.4. Deducció mitjana per trams de la base imposable. 1994-1997	215
8.5. Tipus efectiu teòric per trams de la base imposable. 1994-1997....	215

ÍNDICE

1. ACTIVIDAD AGRÍCOLA	
1.1. Distribución general de las tierras en ha. 1976-1998	195
1.2. Aprovechamiento agrícola de la superficie en ha. 1994-1998	195
1.3. Cultivos herbáceos en superficie de regadío según ocupación. 1994-1998	196
1.4. Cultivos leñosos. Superficie en ha. 1994-1998	197
1.5. Número de explotaciones y parcelas. 1962-1989	197
1.6. Explotaciones según superficie en ha. 1962-1989	198
1.7. Empresarios según ocupación. 1989	198
1.8. Empresarios según edad. 1972-1989.....	198
1.9. Superficie de las explotaciones según régimen de tenencia. 1962-1989.	198
2. BOLSA DE VALENCIA	
2.1. Índice general. 1998	199
2.2. Volumen de contratación. 1994-1998	199
2.3. Composición de la contratación 1998.....	200
3. FERIA DE MUESTRARIO	
3.1. Superficie ocupada en m ² . 1994-1997	201
3.2. Expositores comerciales. 1994-1998	201
3.3. Visitantes. 1994-1998	201
3.4. Stands ocupados. 1994-1998	201
3.5. Indicadores de las ferias. 1998	202
4. INVERSIÓN INDUSTRIAL	
4.1. Evolución de la inversión. 1992-1998.....	203
4.2. Características de la inversión. 1994-1998.....	204
4.3. Destino final de la inversión. 1994-1998	204
4.4. Distribución sectorial de la inversión. 1998	205
5. CENSO DE ACTIVIDADES ECONÓMICAS	
5.1. Actividades económicas según tipos. 1998-1999	206
5.2. Actividades económicas según tipos por distrito. 1999	206
5.3. Actividades económicas comerciales según sectores. 1998-1999..	207
5.4. Actividades económicas comerciales por distrito. 1999	207
5.5. Actividades económicas industriales según sectores. 1998-1999 ..	208
5.6. Actividades económicas industriales por distrito. 1999	208
5.7. Actividades económicas profesionales según sectores. 1998-1999.	209
5.8. Actividades económicas profesionales por distrito. 1999	209
6. CENSO DE LOCALES. 1990	
6.1. Locales censados	210
6.2. Locales activos y personas ocupadas según dependencia del local.	210
6.3. Locales activos y personas ocupadas según categoría.	210
6.4. Locales activos y personas ocupadas según categoría por nivel de empleo	210
6.5. Locales activos y personas ocupadas según categoría por actividad principal del establecimiento o de la empresa	211
6.6. Personas ocupadas en locales activos según situación en el empleo, por actividad principal del local o de la empresa.....	211
7. RED BANCARIA. 1998	
7.1. Red Bancaria por distritos. 1998.....	212
8. IMPUESTO SOBRE LA RENTA	
8.1. Impuesto sobre la renta de las personas físicas. Resumen 1994-1997.	213
8.2. Número de declarantes por tramos de la base imponible. 1994-1997.	214
8.3. Rendimiento medio por tramos de la base imponible. 1994-1997.	214
8.4. Deducción media por tramos de la base imponible. 1994-1997....	215
8.5. Tipo efectivo teórico por tramos de la base imponible. 1994-1997.	215

CONCEPTES

ACTIVITAT AGRÍCOLA

Cultius herbacis. Constituïts per aquelles plantes la part aèria de les quals té consistència herbàcia.

Cultius llenyosos. Constituïts per espècies que ocupen la terra durant llargs períodes i que no necessiten ser replantats després de cada collita. (No s'hi inclouen els arbres forestals i el planters d'estos).

Guaret. Terres de cultiu en repòs o no ocupades durant l'any per qualsevol motiu, tant si han segut aprofitades per pasturar el ramat com si no ho han segut.

Terreny forestal. S'hi inclouen les superfícies cobertes per arbres forestals, qualsevol que en siga l'edat i desenvolupament, dedicades a l'obtenció de fusta, llenya o altre producte forestal o a la conservació del Medi Ambient.

Superfícies no agrícoles. Són les destinades a usos com ara poblacions, edificacions, camins, carreteres, vies fèrries, zones industrials, fins militars, etc. Comprén igualment les extensions corresponents a estanys, canals i rius normalment ocupats per aigua, tant si estan en alguna època secs o a més baix nivell com si no ho estan.

Terres de secà. Es consideren com a tals les que durant l'any agrícola no han rebut més aigua que la de la pluja.

Terres de regadiu. Es consideren com a tals les que durant l'any agrícola han rebut aigua mitjançant un procediment establert per l'home, qualsevol que haja segut la durada o quantitat dels regs, fins i tot si s'han fet d'una manera eventual.

Cereals. Els cereals per a gra són aquells el cultiu dels quals es dedica principalment a l'aprofitament de la seua llavor, tenint en compte que està destinada principalment al consum humà o animal del gra, format i sec.

Lleguminoses. S'hi inclouen les lleguminoses per a gra, la destinació principal de les quals és el consum humà o animal del gra, format i sec.

Tubèrculs. S'hi inclouen els tubèrculs la destinació principal dels quals és l'alimentació humana. La creïlla primerenca és la que es cull entre el 15 d'abril i el 15 de juny.

Cultius industrials. S'hi inclouen els conreus herbacis la utilització final dels quals suposa un procés industrial previ.

Cultius farratgers. Són aquells que estan destinats exclusivament a l'alimentació del ramat, i que es poden consumir en verd o sotmesos a algun procés de conservació.

Hortalisses. Comprenen els productes per a consum humà obtinguts a l'horta en règim intensiu.

Ocupació principal. En els casos d'ocupació simultània de la superfície per dos cultius, es considerarà com a principal el més important que generalment coincidirà amb el de més alçada.

Plantació regular. És aquella que pot tindre o no una certa ordenació geomètrica, i que presenta una densitat suficient per tal que la terra es considere ben aprofitada. Es considerarà en producció a partir de la segona floració.

Arbres disseminats. Els existents a les superfícies amb arbres que complixen la condició de densitat mínima.

Explotació agrària. És la unitat tecnicoeconòmica de la qual s'obtenen productes agraris i és responsabilitat d'un empresari. Es caracteritza generalment per la utilització d'una mateixa mà d'obra i d'uns mateixos mitjans de producció. S'hi inclouen les terres utilitzades anteriorment amb finalitats agràries i que, tot i continuar amb vocació agrària, no han segut explotades durant el període de referència censal. S'hi censen així mateix, les terres no llaurades fins i tot en el cas que el seu aprofitament únic fóra la cacera. No

CONCEPTOS

ACTIVIDAD AGRÍCOLA

Cultivos herbáceos. Constituidos por aquellas plantas cuya parte aérea tiene consistencia herbácea.

Cultivos leñosos. Constituidos por especies que ocupan la tierra durante largos períodos y no necesitan ser replantados después de cada cosecha. (Se excluyen los árboles forestales y sus viveros).

Barbechos. Son todas las tierras de cultivo en descanso o no ocupadas durante el año por cualquier motivo, hayan sido o no aprovechadas como pastos para el ganado

Terreno forestal. Se incluyen las superficies cubiertas por arbolado forestal, cualquiera que sea su edad y desarrollo, dedicadas a la obtención de madera, leña u otro producto forestal o a la conservación del Medio Ambiente Superficies no agrícolas. Son las destinada a usos como poblaciones, edificaciones, caminos, carreteras, vías férreas, zonas industriales, fines militares, etc. Comprende igualmente las extensiones correspondientes a lagos, canales y ríos normalmente ocupados por agua, estén o no en alguna época secos o a más bajo nivel.

Tierras de secano. Se consideran como a tales las que, durante el año agrícola, no han recibido más agua que la llovida.

Tierras de regadío. Se consideran como tales las que, durante el año agrícola, han recibido agua mediante un procedimiento establecido por el hombre, cualquiera que haya sido la duración o cantidad de los riegos, incluso si fueron de forma eventual.

Cereales. Los cereales para grano son aquellos cuyo cultivo se dedica principalmente al aprovechamiento de su semilla, cuyo destino principal es el consumo, humano o animal, del grano, formado y seco.

Leguminosas. Se incluyen las leguminosas para grano, cuyo destino principal es el consumo, humano o animal, del grano, formado y seco.

Tubérculos. Se incluyen los tubérculos cuyo destino principal es la alimentación humana. La patata temprana es aquella cuya recolección se realiza entre el 15 de abril y el 15 de junio.

Cultivos industriales. Se incluyen los cultivos herbáceos cuya utilización final precisa un previo proceso industrial.

Cultivos forrajeros. Aquellos cuyo destino exclusivo es la alimentación ganadera, pudiendo consumirse en verde o sometidos a algún proceso de conservación.

Hortalizas. Comprenden los productos para consumo humano obtenidos en la huerta en régimen intensivo.

Ocupación principal. En los casos de ocupación simultánea de la superficie por dos cultivos, se entiende como principal el más importante y que generalmente coincide con el de más altura.

Plantación regular. La que pudiendo tener o no una ordenación geométrica, presenta una densidad suficiente para que la tierra se considere bien aprovechada. Se considerará en producción a partir de la segunda floración.

Arboles diseminados. Los existentes en las superficies arboladas que no cumplen la condición de densidad mínima.

Explotación agraria. Es la unidad técnico-económica de la que se obtienen productos agrarios bajo responsabilidad de un empresario, se caracteriza generalmente por la utilización de una misma mano de obra y de unos mismos medios de producción. Incluyendo las tierras utilizadas anteriormente con fines agrarios y que, continuando con uso agrario, no han sido explotadas durante el período de referencia. Se censan asimismo, las tierras no labradas aún si su único aprovechamiento fuera la caza. No se consideran

s'hi consideren com a censables els terrenys parcel·lats que al dia de l'entrevista estaven urbanitzats o s'hi havien iniciat els treballs d'urbanització.

- Explotació agrària amb terra. Aquella superfície total de la qual, en una o més parcel·les encara que no confrontants, siga igual o superior a 0,1 Ha.
- Explotació agrària sense terra. La que amb menys de 0,1 ha. tinga en total un o més caps de ramat vacú, dos o més caps de ramat entre el cavallí, mular o asnal; sis o més caps de ramat entre l'oví o cabrum; dos o més caps de ramat porquí; cinquanta o més aus; trenta o més conilles mares; deu o més ruses.

Parcel·la. És tota extensió de terra fitada (envoltada de terreny, edificis o aigües que no pertanguen a l'explotació).

Superfície. La superfície total de l'explotació és constituïda per la superfície de totes les parcel·les que integren esta: la superfície propietat de l'empresari (exclosa la part cedida a terceres persones), la que és arrendada a altres per a l'explotació d'esta i la superfície explotada d'acord amb d'altres formes de tinença.

Empresari. Persona (física o jurídica) que actua en llibertat i autonomia, i assumix el risc d'una explotació agrària, de manera que la dirigeix per si mateix o mitjançant una altra persona.

Règim de tinença. Forma jurídica amb la qual actua l'empresari en l'explotació agrària amb terres.

- Propietat. Terres sobre les quals l'empresari té dret de propietat, amb títol escrit o sense, i les quals han segut explotades pacíficament i ininterrompudament per l'empresari durant trenta anys com a mínim i sense pagament de renda.
- Arrendament. L'empresari gaudix de l'aprofitament de la terra mitjançant el pagament de cànon o renda, independent dels resultats de l'explotació, ja siga en metàl·lic, en espècie o totes dos coses alhora.
- A mitges. Aquelles terres propietat de tercera persona cedides temporalment al mitger mitjançant al pagament d'un tant per cent del producte obtingut o l'equivalent d'este en efectiu.
- Altre règim de tinença. S'hi inclouen les que no estan compreses en algun dels règims anteriors.

BORSA DE VALÈNCIA

Índex. Instrument estadístic que permet apreciar l'evolució de la cotització d'un valor o grup de valors en un període determinat.

Volum de contractació nominal. Nombre de títols negociats pel seu valor nominal (quantitat que figura impresa en el títol).

Volum de contractació efectiu. Nombre de títols negociats per la seua cotització.

Fons públic. És la part alíquota d'un préstec a una entitat pública.

Obligacions. Són la part alíquota d'un préstec a una societat.

Accions. Cada una de les parts en què es dividix el capital d'una SA.

Pagaré. Títol mitjançant el qual una persona, física o jurídica, es compromet a pagar una determinada quantitat el dia fixat com a venciment.

FIRA DE MOSTRES

Expositors directes. Aquelles empreses que participen en una fira directament per presentar-hi els seus productes o servicis als possibles visitants.

Expositors indirectes. Participació a través d'un expositor directe que els representa a la fira, bé un importador, un distribuïdor, empresa filial, agent, venedor a l'engròs, o altre fabricant (no sempre n'és assabentada l'entitat organitzadora de la fira).

Visitants professionals. Empreses o persones que assisteixen a una fira i que tenen una vinculació professional amb el sector o sectors d'esta (compradors, agents comercials, tècnics, etc.).

Superfície d'ocupació neta. Suma de metres quadrats de superfície ocupats pels expositors, és a dir, superfície dels estands.

censables los terrenos parcelados que en el día de referencia estaban urbanizados o se habían iniciado los trabajos de urbanización

- *Explotación agraria con tierra. Aquella cuya superficie total, en una o varias parcelas aunque no sean contiguas, sea igual o superior a 0,1 Ha.*
- *Explotación agraria sin tierra. Teniendo menos de 0,1 ha. posee una o más cabeza de vacuno, dos o más cabezas entre caballar, mular o asnal; 6 o más cabezas entre ovino o caprino; dos o más cabezas de porcino; cincuenta o más aves; treinta o más conejas madres; diez o más colmenas.*

Parcela. *Es toda extensión de tierra que está bajo una sola linde (rodeada de terreno, edificios o aguas que no pertenezcan a la explotación).*

Superficie. *La superficie total de la explotación está constituida por la superficie de todas las parcelas que integran la misma: la superficie propiedad del empresario (excluida la cedida a terceras personas), la arrendada de otros para su explotación y la superficie explotada con arreglo a otras formas de tenencia.*

Empresario. *Persona (física o jurídica) que actuando en libertad y autonomía asume el riesgo de una explotación agraria, dirigiéndola por sí o mediante otra persona.*

Régimen de tenencia. *Forma jurídica bajo la cual actúa el empresario en la explotación agraria con tierras.*

- *Propiedad. Tierras sobre las que el empresario tiene derecho de propiedad, con título escrito o sin él, y las explotadas pacífica e ininterrumpidamente el empresario durante treinta años como mínimo y sin pago de renta.*
- *Arrendamiento. El empresario disfruta de los aprovechamientos de la tierra mediante el pago de canon o renta, independiente de los resultados de la explotación, ya sea en metálico, ya en especie o en ambas cosas a la vez.*
- *Aparcería. Tierra propiedad de tercera persona cedidas temporalmente al aparcerero mediante pago de un porcentaje del producto obtenido o su equivalente en efectivo.*
- *Otro régimen de tenencia. Se incluyen las no comprendidas en alguno de los regímenes anteriores.*

BOLSA DE VALENCIA

Índice. *Instrumento estadístico que permite apreciar la evolución de la cotización de un valor o grupo de valores en un período determinado.*

Volumen de contratación nominal. *Número de títulos negociados por su valor nominal (cantidad que figura impresa en el título).*

Volumen de contratación efectivo. *Nº de títulos negociados por su cotización.*

Fondo público. *Parte alícuota de un préstamo a una entidad pública.*

Obligaciones. *Son la parte alícuota de un préstamo a una sociedad.*

Acciones. *Cada una de las partes en que se divide el capital de una S.A.*

Pagaré. *Título mediante el cual una persona, física o jurídica, se compromete a pagar una determinada cantidad el día de vencimiento.*

FERIA MUESTRARIO

Expositores directos. *Aquellas empresas que participan en una Feria directamente para presentar sus productos o servicios a los posibles visitantes de la misma.*

Expositores indirectos. *Participan a través de un expositor directo que le representa en la feria, bien un importador, un distribuïdor, empresa filial, agente, mayorista u otro fabricante. (No siempre su existencia llega a conocimiento de la entidad organizadora de la feria.)*

Visitantes profesionales. *Empresas o personas que asisten a una feria y que tienen una vinculación profesional con el sector o sectores de la misma (compradores, agentes comerciales, técnicos, etc.).*

Superficie de ocupación neta. *Suma de metros cuadrados de superficie ocupados por los expositores, es decir, superficie de los stands.*

Superfície d'ocupació bruta. Suma de metres quadrats de superfície global ocupada per la fira en qüestió, és a dir, la superfície neta més la superfície dels passadissos, entrades, restaurants, oficines, zones de descans, etc.

Estands. Quantitat de mòduls de 16 metres quadrats utilitzats pels expositors.

Valor de les mercaderies exposades. Fa referència a la valoració que s'efectua de les mercaderies presentades pels expositors, per a la qual cosa es fa servir la xifra declarada en la seua sol·licitud de l'assegurança d'incendis (obligatòria).

INVERSIÓ INDUSTRIAL

Inversió industrial. Volum d'inversió que consta en les actes d'inscripció del Registre Industrial (inscripcions fetes pels Servicis Territorials d'Indústria i Energia de la Conselleria d'Indústria, Comerç i Turisme), amb independència del sector econòmic en què es realitzarà la dita inversió (industrial, no-industrial o total sectors).

Noves indústries. Inversió feta per les empreses en la creació de nous establiments industrials.

Ampliacions. Terme que assenyalava la inversió feta per les empreses en ampliació o modificació d'establiments ja existents.

Maquinària nacional. Inclou tot l'equip industrial (maquinària, instal·lacions, motors, mitjans de treball) de fabricació nacional que l'empresa ha adquirit per a la posada en marxa de la nova indústria o l'ampliació.

Maquinària importada. Igual que a l'apartat anterior, equip industrial de fabricació estrangera, i per tant importat, que l'empresa ha adquirit.

Terrenys i edificis. Es considerarà el valor total de l'establiment quant a l'import que ha suposat la seua inversió en "Terrenys i Solars", "Edificis Industrials" i "Altres Construccions i Obres" (inclou les inversions en edificis administratius, habitatges per a empleats, obres d'infraestructura, etc.).

Altres inversions d'equip. Dins esta rúbrica s'inclouen certs béns d'equip industrial de difícil introducció dins l'apartat de maquinària, així com els béns d'equip sense caràcter d'equip industrial com són ara béns d'equip per a oficines (mobiliari, màquines d'oficina), mitjans de transport externs que no constitueixen equip industrial (turismes, camions).

Establiments. Correspon al nombre d'actes d'inscripció registrades durant un període de temps. S'identifica cada inscripció amb l'existència d'un establiment que ha fet una inversió determinada.

Potència instal·lada. Potència dels motors o altres receptors elèctrics que amb motiu de la creació d'un nou establiment industrial o l'ampliació d'un que ja existia, s'hi instal·la.

Llocs de treball. Previsió (que pot arribar a fer-se realitat o no) que l'empresa fa sobre el personal que necessitarà amb motiu de la creació d'una nova indústria o l'ampliació de la ja existent.

ACTIVITATS ECONÒMIQUES

Impost sobre activitats econòmiques. És un impost directe de caràcter real, el fet imposable del qual és constituït pel simple exercici en territori nacional, d'activitats empresarials, professionals i artístiques. Les activitats constitutives del fet imposable s'especifiquen en els Reials Decrets Legislatius 1175/1990 de 28 de setembre i 1259/1991 de 2 d'agost.

Activitats empresarials, professionals i artístiques. Es considera que una activitat s'exercix amb caràcter empresarial, professional i artístic, quan suposa l'ordenació pel seu compte de mitjans de producció i de recursos humans o d'un o de tots dos, amb la finalitat d'intervindre en la producció de béns i servicis.

Activitats econòmiques censades. Les tarifes d'impost fixen quotes locals, provincials i nacionals, i és el subjecte passiu el que decideix per quina de les tres va a tributar, d'acord amb el seu àmbit espacial. L'estadística es fa sobre el cens d'activitats econòmiques de quota local del Municipi de València.

Superficie de ocupación bruta. Suma de metros cuadrados de superficie global ocupada por la feria concreta, es decir, la superficie neta más la superficie de pasillos, entradas, restaurantes, oficinas, zonas de descanso, etc.

Stand. Módulos de 16 metros cuadrados utilizados por los expositores

Valor de la mercancía expuesta. Hace referencia a la valoración que se efectúa de la mercancía presentada por los expositores, para lo que se emplea la cifra declarada en su solicitud del seguro de incendios (obligatorio).

INVERSIÓN INDUSTRIAL

Inversión industrial. Volumen de inversión que consta en las actas de inscripción del Registro Industrial (inscripciones realizadas por los Servicios Territoriales de Industria y Energía de la Conselleria de Industria, Comercio y Turismo), con independencia del sector económico en que se realice dicha inversión (industrial, no industrial o total sectores).

Nuevas industrias. Inversión realizada por las empresas en la creación de nuevos establecimientos industriales.

Ampliaciones. Término que indica la inversión realizada por las empresas en ampliación o modificación de establecimientos ya existentes.

Maquinaria Nacional. Todo el equipo (maquinaria, instalaciones, motores, medios de trabajo) de fabricación nacional que la empresa ha adquirido para la puesta en marcha de la nueva industria o la ampliación.

Maquinaria importada. Como en el apartado anterior, equipo industrial de fabricación extranjera, por tanto importado, que la empresa ha adquirido.

Terrenos y edificios. El valor total del establecimiento en cuanto al monto que ha supuesto su inversión en "Terrenos y Solares", "Edificios Industriales" y "Otras Construcciones y Obras" (las inversiones en edificios administrativos, viviendas para empleados, obras de infraestructura, etc.).

Otras inversiones de equipo. Se incluyen bienes de equipo industrial difíciles de encajar en el apartado maquinaria, así como los bienes de equipo que no tengan carácter de equipo industrial, tales como bienes de equipo para oficinas (mobiliario, máquinas oficina), medios de transporte externos que no constituyen equipo industrial (turismos, camiones).

Establecimientos. Corresponde al número de actas de inscripción registradas durante un período de tiempo. Se identifica cada inscripción con la existencia de un establecimiento que invierte.

Potencia instalada. Potencia de los motores u otros receptores eléctricos que con motivo de la creación de un nuevo establecimiento industrial o a la ampliación de uno ya existente, se instala.

Puestos de trabajo. Previsión (que puede o no llegar a hacerse realidad) que la empresa realiza sobre el personal que necesitará con motivo de la creación de una nueva industria o a la ampliación de la ya existente.

ACTIVIDADES ECONÓMICAS

Impuesto sobre actividades económicas. Es un impuesto directo de carácter real, cuyo hecho imponible está constituido por el mero ejercicio en territorio nacional, de actividades empresariales, profesionales y artísticas. Las actividades constitutivas del hecho imponible se especifican en R. D. Legislativos 1175/1990, 28 de septiembre y 1259/1991, 2 de agosto.

Actividades empresariales, profesionales y artísticas. Una actividad se ejerce con carácter empresarial, profesional y artístico, cuando suponga la ordenación por cuenta propia de medios de producción y/o de recursos humanos, con finalidad de intervenir en la producción de bienes y servicios.

Actividades económicas censadas. Las tarifas de impuesto fijan cuotas locales, provinciales y nacionales, siendo el sujeto pasivo el que decide por cual va a tributar, de acuerdo con su ámbito espacial. La estadística es sobre el censo de actividades económicas de cuota local del Municipio.

CENS DE LOCALS

Local censat. Es considerarà local tot recinte estructuralment separat i independent en el qual, tot i no estar destinat exclusivament a habitatge familiar, s'hi portaran o s'hi podran portar a terme activitats econòmiques dependents d'una empresa; el recinte serà ubicat dins una construcció compresa en el Cens d'Edificis, la qual l'ocuparà totalment o parcial.

S'inclouen en el Cens tots els locals en els quals es portarà a terme alguna de les activitats de la Classificació Nacional d'Activitats Econòmiques de 1974, excepte:

- Els locals on s'acomplixen les activitats de producció agrícola i ramadera. (agrupació 01 i 02 de la CNAE).
- Els recintes habilitats per a servicis exclusius d'un edifici.
- Els garatges particulars destinats a ús exclusiu i majoritari dels habitatges familiars d'un edifici.
- Les activitats no associades a l'existència d'un local (venta ambulante, activitat a l'aire lliure, instal·lació superficial, passatges soterranis, etc.).
- Les activitats que es porten a terme a l'interior d'un habitatge sense que hi estiga destinada almenys una peça d'esta; i aquelles que es fan a una part d'un habitatge però que no són identificables des de l'exterior.

Local actiu. És tot aquell on, al període de referència del Cens, s'hi acomplix alguna activitat productora o auxiliar.

Local inactiu. És el local que havent tingut activitat econòmica es troba temporalment sense activitat durant el període de referència del Cens però conserva les seues instal·lacions.

Local buit. Quan les instal·lacions hi han desaparegut per trasllat o liquidació. En este grup s'inclouen també els locals on mai no s'hi ha exercit activitat i els recintes diàfans destinats a locals dins els edificis en construcció o recentment construïts.

Empresa. Es considera empresa tota organització definida jurídicament, amb comptabilitat independent, sotmesa a una autoritat rectora que pot ser una persona jurídica o una persona física i constituïda amb la intenció d'exercir a un o diversos llocs, una o diverses activitats de producció de béns o prestació de servicis.

Local independent. És l'únic on fa les seues activitats l'empresa, que coincideix amb este quant a la ubicació.

Local interdependent. És un qualsevol dels diversos locals on porta a terme les activitats una empresa multilocalitzada (aquella que és ubicada en dos o més locals). Local seu és el local d'una empresa multilocalitzada on es troba situada la direcció general o casa central d'esta. Local dependent és el que és utilitzat per una empresa multilocalitzada sense ser-ne la seu o casa central.

Persones ocupades. Conjunt de persones que durant el període de referència del Cens, han participat en les activitats que es desenrotllen durant el dit període. Estes persones poden exercir la seua faena de manera remunerada, fixa o eventual, o ajuda familiar, sense que siga necessari que esta s'acomplisca físicament dins el local. (No s'hi han inclòs els treballadors a domicili ni les persones que es troben en situació d'excedència o llicència limitada, jubilats o aquells que fan el servici militar).

Activitat econòmica. S'entén per activitat econòmica qualsevol acció productora resultant d'una concurrència de mitjans (equip, mà d'obra, procediment de fabricació, productes) que porten a la creació de béns determinats o a la prestació de servicis concrets. Les activitats poden acomplir-se o no amb finalitats lucratives.

Les activitats que es duen a terme al local poden ser productores de béns i servicis o auxiliars. L'activitat auxiliar és aquella que es desenrotlla en suport d'una activitat productora i que acomplix les tres condicions següents: prestar determinats servicis de caràcter no industrial i que no formen part de la producció; que estos servicis siguen per a ús exclusiu de l'empresa que els realitza, i existir pel que fa al tipus i importància dins la generalitat de les unitats productores similars.

Categoria. S'establix en funció de les activitats que es porten a cap al local. S'hi consideren les següents classes:

CENSO DE LOCALES

Local censado. Local es todo recinto estructuralmente separado e independiente y en el que, no siendo exclusivamente destinado a vivienda familiar, se llevan o pueden llevarse a cabo actividades económicas dependientes de una empresa; el recinto estará en una construcción comprendida en el Censo de Edificios, ocupándola total o parcialmente.

Se incluyen en el Censo todos los locales en los que se lleve a cabo alguna de las actividades de la C. N. A. E. de 1974, excepto:

- Los locales donde se realizan las actividades de producción agrícola y ganadera (agrupación 01 y 02 de la CNAE)
- Los recintos habilitados para servicios exclusivos de un edificio.
- Los garajes particulares destinados a uso exclusivo y mayoritario de las viviendas familiares de un edificio.
- Las actividades no asociadas a la existencia de un local (venta ambulante, actividad al aire libre, instalación somera, pasajes subterráneos, etc.)
- Las actividades que se llevan a cabo en el interior de una vivienda sin que le esté destinada al menos una pieza de la misma; y las realizadas en una parte de una vivienda pero que no son identificables desde el exterior.

Local activo. Es todo aquel donde, en el período de referencia del Censo, se realiza alguna actividad productora o auxiliar.

Local inactivo. Es el local que, habiendo tenido actividad económica está temporalmente sin actividad durante el período de referencia del Censo, pero conserva sus instalaciones.

Local vacío. Cuando las instalaciones han desaparecido, por traslado o liquidación. En este grupo se incluyen también los locales donde nunca se han ejercido actividad y los recintos diáfanos destinados a locales en los edificios en construcción o recién construidos.

Empresa. Se considera empresa toda organización definida jurídicamente, contabilidad independiente, sometida a una autoridad rectora que puede ser una persona jurídica o una persona física y constituída con miras a ejercer, en uno o varios lugares, una o varias actividades de producción de bienes o prestación de servicios.

Local independiente. Es el único donde realiza sus actividades la empresa, coincidiendo con él en su ubicación.

Local interdependiente. Es uno cualquiera de los locales donde lleva a cabo sus actividades una empresa multilocalizada (aquella ubicada en dos o más locales). Local sede es el local de una empresa multilocalizada donde se halla la dirección general o casa central. Local dependiente es utilizado por una empresa multilocalizada sin ser su sede o casa central.

Personas ocupadas. Conjunto de personas que en el período de referencia han participado en las actividades que se desarrollan en él. Estas personas pueden ejercer su labor de forma remunerada, fija o eventual, o de ayuda familiar, no siendo necesario que la misma se realice físicamente dentro del local (no se han incluido a los trabajadores a domicilio ni a las personas que se encuentran en situación de excedencia o licencia limitada, jubilados o que prestan su servicio militar).

Actividad económica. Se entiende por actividad económica toda acción productora resultante de una concurrència de medios (equipo, mano de obra, procedimiento de fabricación, productos) que llevan a la creación de bienes determinados o a la prestación de servicis concretos. Las actividades pueden realizarse o no con fines de lucro

Las actividades que se llevan a cabo en el local pueden ser productoras de bienes y servicis o auxiliares. La actividad auxiliar es aquella que se realiza en apoyo de una actividad productora y reúne las tres condiciones siguientes: prestar determinados servicis de carácter no industrial y que no formen parte de la producción; que estos servicis sean para uso exclusivo de la empresa que los realiza; y existir en cuanto a su tipo e importancia en la generalidad de las unidades productoras similares.

Categoría. Se entiende en función de las actividades que se lleven a cabo en el local. Se consideran las siguientes clases:

- Local establiment. És aquell on tenen lloc activitats productores de béns o servicis, a soles o conjuntament amb activitats auxiliars.
- Local auxiliar. És on tenen lloc exclusivament activitats auxiliars, que formen part d'una empresa multilocalitzada.

IMPOST SOBRE LA RENDA

Declarants. Equival al nombre total de declaracions de l'Impost sobre la Renda de les Persones Físiques presentades durant l'any fiscal corresponent.

Base Imponible Mitjana. Import de la Base Imponible Total dividit pel nombre de declarants.

Rendiment Mitjà. Import de la Base Imponible dividit pel nombre de declarants en cadascun dels trams.

Deducció Mitjana. Suma de deduccions dividint-la pel nombre de declarants en cadascun dels trams de la Base Imponible.

Típus Efectiu Teòric. Quota líquida mitjana per tram de la Base Imponible dividit per la Base Imponible Mitjana per tram .

Àmbit territorial de les administracions d'Hisenda:

- València Nord, districtes postals 9, 15, 19 i 25.
- València Guillem de Castro, districtes postals 1, 2, 3, 4, 5, 6, 7, 8, 12, 13, 14, 16, 17, 18 i 26.
- València Grau, districtes postals 10, 11, 20, 21, 22, 23 i 24.

- Local establecimiento. Aquél donde tienen lugar actividades productoras de bienes o servicios, solas o conjuntamente con actividades auxiliares.
- Local auxiliar. Es donde tienen lugar exclusivamente actividades auxiliares formando parte de una empresa multilocalizada.

IMPUESTO SOBRE LA RENTA

Declarantes. Equivale al número de declaraciones del Impuesto sobre la Renta de las Personas Físicas presentadas en el año fiscal correspondiente.

Base Imponible Media. Importe de la Base Imponible Total dividido por el número de declarantes.

Rendimiento Medio. Importe de la Base Imponible dividido por el número de declarantes para cada uno de los tramos.

Deducción Media. Suma de deducciones dividido por el número de declarantes para cada tramo de la Base Imponible.

Tipo Efectivo Teórico. Cuota líquida media por tramo de la Base Imponible dividido por la Base Imponible Media por tramo.

Ámbito territorial de las administraciones de Hacienda:

- Valencia Norte, distritos postales 9, 15, 19 y 25.
- Valencia Guillem de Castro, distritos postales 1, 2, 3, 4, 5, 6, 7, 8, 12, 13, 14, 16, 17, 18 y 26.
- Valencia Grao, 10, 11, 20, 21, 22, 23 y 24.

FONTS

CONSELL AGRARI MUNICIPAL. AJUNT. VALÈNCIA
 INSTITUT NACIONAL D'ESTADÍSTICA
 BOLSA OFICIAL DE COMERÇ DE VALÈNCIA
 FIRA MOSTRARI INTERNACIONAL DE VALÈNCIA
 CONSELLERIA DE TREBALL I SEGURETAT SOCIAL
 CONSELLERIA D'INDÚSTRIA, COMERÇ I TURISME
 MINISTERI D'ECONOMIA I HISENDA. ESTADÍSTICA TRIBUTÀRIA.
 OFICINA D'ESTADÍSTICA. AJUNTAMENT DE VALÈNCIA

FUENTES

CONSEJO AGRARIO MUNICIPAL. AYUNT. VALENCIA
 INSTITUTO NACIONAL DE ESTADÍSTICA
 BOLSA OFICIAL DE COMERCIO DE VALENCIA
 FERIA MUESTRARIO INTERNACIONAL DE VALENCIA
 CONSELLERÍA DE TRABAJO Y SEGURIDAD SOCIAL
 CONSELLERÍA DE INDUSTRIA, COMERCIO Y TURISMO
 MINISTERIO DE TRABAJO Y SEGURIDAD SOCIAL
 MINISTERIO ECONOMIA Y HACIENDA. ESTADISTICA TRIBUTARIA

1. ACTIVITAT AGRÍCOLA

1. ACTIVIDAD AGRÍCOLA

1.1. Distribució general de les terres en ha. 1976-1998

1.1. Distribución general de las tierras en ha. 1976-1998

	Cultius herbacis		Cultius Llenyosos		Terreny forestal	Altres Superfícies
	regadiu	secà	regadiu	secà		
1975	3.863	42	581	-	876	8.103
1980	3.048	30	491	8	826	9.062
1985	2.990	60	521	8	680	9.206
1990	3.522	22	877	35	850	8.129
1991	3.518	20	873	32	850	8.172
1992	3.473	18	863	31	850	8.230
1993	3.600	-	700	6	850	8.309
1994	3.490	-	652	7	850	8.456
1995	2.920	-	656	7	850	8.474
1996	2.920	-	656	7	850	9.032
1997	2.912	-	651	7	850	9.045
1998	2.901	-	643	7	890	8.493

Font: Consell Agrari Municipal. Ajuntament de València.

DISTRIBUCIÓ GENERAL DE LES TERRES

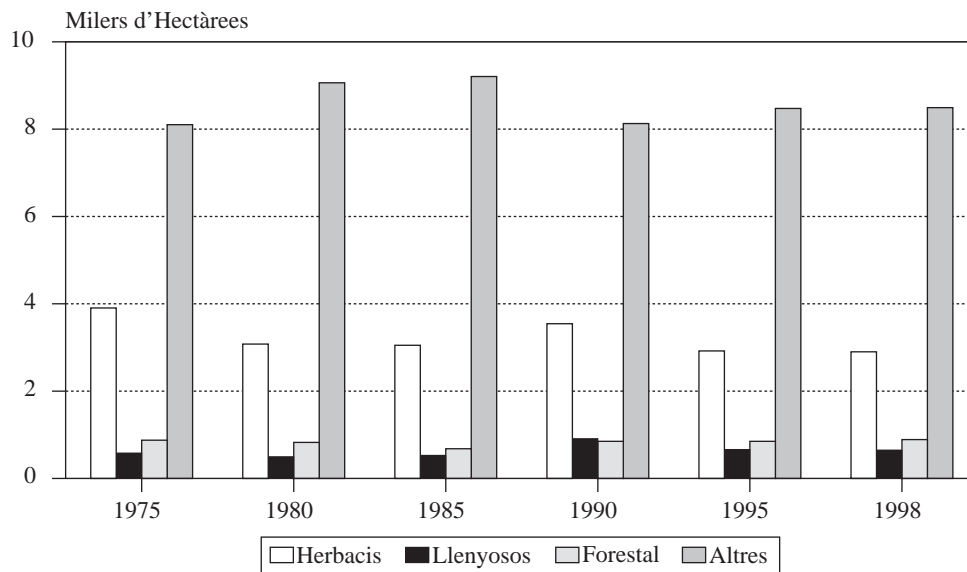

1.2. Aprofitament agrícola de la superfície en ha. 1994-1998

1.2. Aprovechamiento agrícola de la superficie en ha. 1994-1998

	1994		1995		1996		1997		1998	
	secà	regadiu	secà	regadiu	secà	regadiu	secà	regadiu	secà	regadiu
Terres Cultivades	7	4.152	7	4.134	7	4.134	7	4.141	7	4.075
Cultius Herbacis	-	2.947	-	2.920	-	2.920	-	2.912	-	2.901
Guaret	-	553	-	558	-	558	-	578	-	531
Cultius Llenyosos	7	652	7	656	7	656	7	651	7	643
Terreny forestal	850	-	850	-	850	-	850	-	890	-
Altres superfícies	8.456	-	8.474	-	8.474	-	8.467	-	8.493	-
No agrícoles	5.236	-	5.254	-	5.254	-	5.247	-	5.273	-
Rius i estanys	3.220	-	3.220	-	3.220	-	3.220	-	3.220	-
TOTAL	9.313	4.152	9.331	4.134	9.331	4.134	9.324	4.141	9.390	4.075

Font: Consell Agrari Municipal. Ajuntament de València.

1.3. Cultius herbacis en superfície de regadiu segons ocupació. 1994-1998*1.3. Cultivos herbáceos en superficie de regadío según ocupación. 1994-1998*

	1994		1995		1996		1997		1998	
	Principal	Posterior	Principal	Posterior	Principal	Posterior	Principal	Posterior	Principal	Posterior
Cereals	895	7	908	5	908	5	918	5	917	6
Arròs	875	-	888	-	888	-	901	-	903	-
Lleguminoses	-	-	-	-	-	-	-	-	-	-
Tubèrculs	665	69	553	78	553	78	595	280	550	283
Creïlla primerenca	315	-	339	-	339	-	411	195	385	240
Cultius industrials	79	21	95	27	95	27	65	14	57	16
Cacau	59	19	46	25	46	25	21	12	16	14
Flors	43	-	16	-	16	-	20	-	20	-
Cultius Farratgers	33	9	33	10	33	10	43	18	42	14
Hortalisses	1.242	216	1.315	203	1.315	203	1.271	405	1.315	419
Col	33	8	19	3	19	3	21	4	18	3
Meló d'Alger	82	19	178	16	178	16	149	27	120	42
Meló	27	12	6	3	6	3	10	2	9	1
Carxofa	242	21	282	18	282	18	225	16	220	17
Ceba	265	40	228	39	228	39	119	90	331	82
Tomata	22	8	22	10	22	10	32	20	35	16
TOTAL	2.947	322	2.920	323	2.920	323	2.912	722	2.901	738

Font: Consell Agrari Municipal. Ajuntament de València.

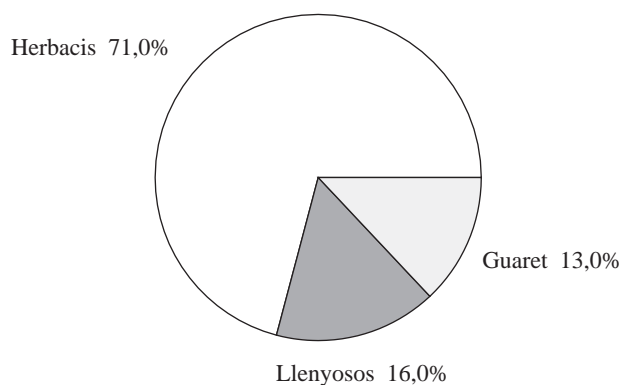
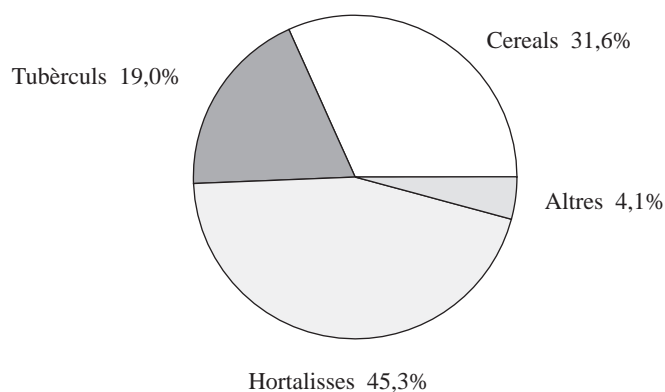
APROFITAMENT AGRÍCOLA DE LA SUPERFÍCIE. 1998**SUPERFÍCIE DELS CULTIUS HERBACIS. 1998**

1.4. Cultius llenyosos. Superfície en ha. 1994-199*1.4. Cultivos leñosos. Superficie en ha. 1994-1998*

	Plantació regular Encara no produïx	Plantació regular En producció	Nombre d'arbres disseminats
1994			
Cítrics	15	612	270
Taronger	8	435	95
Fruiters	-	15	5.809
Figuera	-	1	427
Cultius industrials	-	6	1.015
Planters	5	6	-
TOTAL	20	639	7.094
1995			
Cítrics	15	616	291
Taronger	7	437	101
Fruiters	-	14	5.772
Pruner	-	1	419
Cultius industrials	-	6	1.014
Planters	5	7	-
TOTAL	20	643	7.077
1996			
Cítrics	15	616	291
Taronger	7	437	101
Fruiters	-	14	5.772
Pruner	-	1	419
Cultius industrials	-	6	1.014
Planters	5	7	-
TOTAL	20	643	7.077
1997			
Cítrics	20	601	-
Taronger	10	424	-
Fruiters	1	13	-
Pruner	-	1	-
Cultius industrials	-	-	-
Planters	7	9	-
TOTAL	28	623	-
1998			
Cítrics	20	593	-
Taronger	11	419	-
Fruiters	-	15	-
Peral	-	4	-
Cultius industrials	-	-	-
Planters	6	10	-
Vinya no associada	-	2	-
Vinya de raïm per a panses	-	2	-
Altres cultius llenyosos	-	4	-
Garrofer	-	4	-
TOTAL	26	617	-

Font: Consell Agrari Municipal. Ajuntament de València.

1.5. Nombre d'explotacions i parcel·les. 1962-1989*1.5. Número de explotaciones y parcelas. 1962-1989*

	Explotacions amb terra		Explotacions sense terra		Total d'explotacions	Parcel·les
1962	6.440	97,5%	167	2,5%	6.607	18.496
1972	6.089	99,5%	30	0,5%	6.119	12.565
1982	3.701	99,8%	7	0,2%	3.708	8.440
1989	3.603	99,1%	32	0,9%	3.635	7.439

Font: Censos Agraris. Institut Nacional d'Estadística.

1.6. Explotacions segons superfície en ha. 1962-1989*1.6. Explotaciones según superficie en ha. 1962-1989*

	Menys de 5		De 5 a 10		De 10 a 20		De 20 a 50		Més de 50		Total
1962	6.207	96,4%	187	2,9%	34	0,5%	8	0,1%	4	0,1%	6.440
1972	6.012	98,7%	67	1,1%	4	0,1%	5	0,1%	1	0,0%	6.089
1982	3.656	98,8%	34	0,9%	9	0,3%	1	0,0%	1	0,0%	3.701
1989	3.561	98,8%	33	0,9%	7	0,2%	0	0,0%	2	0,1%	3.603

Font: Censos Agraris. Institut Nacional d'Estadística.

1.7. Empresaris segons ocupació. 1989*1.7. Empresarios según ocupación. 1989*

	Exclusivament en l' explotació	Altra activitat lucrativa		Total
		Principal	Secundària	
1989	2.439	1.050	122	3.611

Font: Censos Agraris. Institut Nacional d'Estadística.

1.8. Empresaris segons edat. 1972-1989*1.8. Empresarios según edad. 1972-1989*

	Menys de 34 anys		De 35 a 54 anys		De 55 a 64 anys		Més de 64 anys	
1972	126	2,1%	1.611	27,1%	1.498	25,1%	2.720	45,7%
1982	120	3,2%	1.289	34,9%	1.014	27,4%	1.273	34,4%
1989	153	4,2%	1.166	32,3%	1.111	30,8%	1.181	32,7%

Font: Censos Agraris. Institut Nacional d'Estadística.

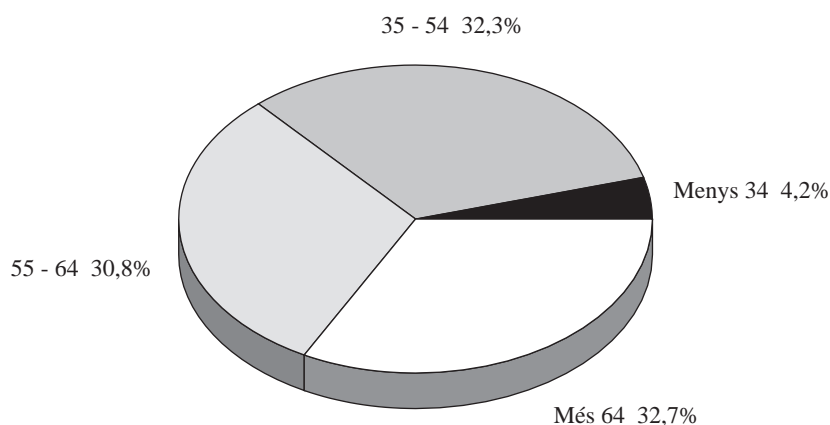
EMPRESARIS SEGONS EDAT. 1989**1.9. Superfície de les explotacions segons règim de tinença. 1962-1989***1.9. Superficie de las explotaciones según régimen de tenencia. 1962-1989*

	Propietat		Arrendament		Parceria		Altres		Superfície total
1962	7.412	79,0%	1.809	19,3%	54	0,6%	103	1,1%	9.378
1972	4.199	85,3%	638	13,0%	25	0,5%	60	1,2%	4.922
1982	2.615	84,0%	490	15,7%	7	0,2%	3	0,1%	3.115
1989	2.578	89,4%	300	10,4%	4	0,1%	1	0,0%	2.883

Font: Censos Agraris. Institut Nacional d'Estadística.

2. BORSA DE VALÈNCIA

2. BOLSA DE VALENCIA

2.1. Índex general. 1998

2.1. Índice general. 1998

Data	Índex	Data	Índex
Gener	580,51	Juliol	742,98
Febrer	637,04	Agost	600,37
Març	733,13	Setembre	562,95
Abril	714,62	Octubre	637,09
Maig	721,82	Novembre	692,40
Juny	721,99	Desembre	693,20

Màxim anual 06/04/98	772,28	Mínim anual 01/10/98	529,09
----------------------	--------	----------------------	--------

Nota: Base 31 de desembre de 1985= 100.
Font: Borsa Oficial de Comerç de València.

BORSA DE VALÈNCIA

ÍNDEX GENERAL

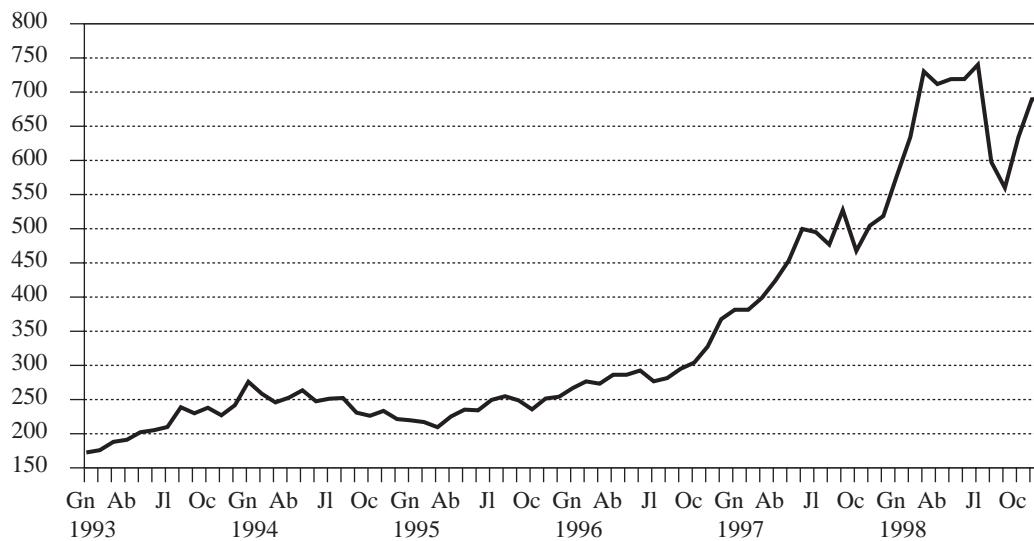

2.2. Volum de contractació. 1994-1998

2.2. Volumen de contratación. 1994-1998

	1994		1995		1996		1997		1998	
	Nominal	Efectiu	Nominal	Efectiu	Nominal	Efectiu	Nominal	Efectiu	Nominal	Efectiu
Fons Públics	1.226,40	1.217,80	14.616,50	14.055,40	54.633,50	52.543,00	39.820,20	38.467,40	46.588,50	45.398,70
Obligacions	2.939,00	3.026,00	2.710,90	2.725,10	2.490,20	2.532,00	1.744,20	1.762,00	1.728,50	1.748,50
Accions	41.703,40	88.307,00	33.272,00	90.603,50	61.822,70	230.792,90	108.462,50	660.511,80	137.653,60	1.194.102,30
Total	45.868,60	92.550,80	50.599,40	107.384,00	118.946,40	285.867,90	150.026,90	700.741,20	185.970,60	1.241.249,50

Nota: Dades en milions de pessetes. Fons Públics: Pagarés Generalitat Valenciana.
Font: Borsa Oficial de Comerç de València.

BORSA DE VALÈNCIA, VOLUM DE CONTRACTACIÓ NOMINAL

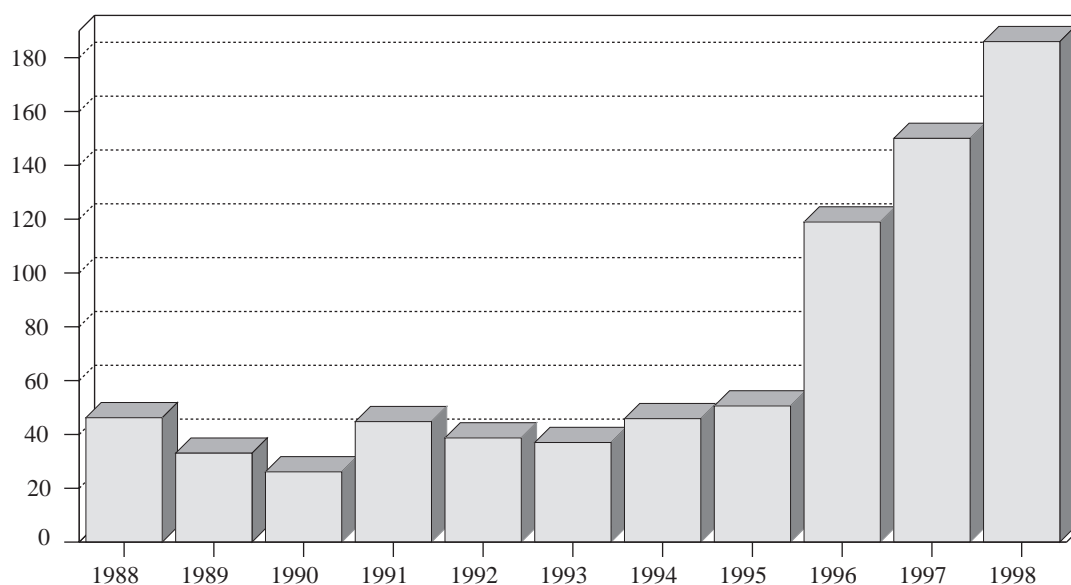

Dades en Milers de Milions.

2.3. Composició de la contractació. 1998

2.3. Composición de la contratación 1998

	Accions		Obligacions	
	Efectiu	Nominal	Efectiu	Nominal
Agricultura i pesca	224.976,6	71.270,8	-	-
Petroli	90.818.107,9	6.280.222,5	-	-
Elèctric i gas	201.853.316,5	28.496.707,6	27.179,5	25.050,0
Aigua	4.453.996,3	373.836,5	-	-
Metal. Bàsic Ind. Quím	53.214.955,8	13.943.264,9	-	-
Metalmecànica	11.778.632,6	2.044.982,8	-	-
Ind. Manufactureres	79.174.700,1	9.221.873,1	-	-
Construcció	50.328.247,6	9.732.705,4	-	-
Comerç	28.209.101,3	3.530.834,3	-	-
T. i Comunicació	173.283.616,2	17.211.271,6	146.928,0	142.000,0
Bancs	437.326.022,2	19.994.832,6	1.573.421,2	1.560.400,0
Assegurances	5.283.416,3	297.436,0	-	-
Immobiliàries	19.109.053,7	4.999.806,5	-	-
Inversió Mobiliària	30.651.441,3	17.103.225,8	-	-
Entitats finançament	53.927,3	15.819,4	-	-
Altres Servicis	8.338.789,2	4.335.509,8	972,0	1.050,0
TOTAL	1.194.102.300,9	137.653.599,6	1.748.500,7	1.728.500,0

Nota: Dades en milers de Pessetes.
Font: Borsa de Valors de València.

3. FIRA MOSTRARI

3. FERIA MUESTRARIO

3.1. Superfície ocupada en m2. 1994-1998

3.1. Superfície ocupada en m2. 1994-1997

	1994	1995	1996	1997	1998
Neta	314.458	372.466	385.677	404.622	400.139
Bruta	798.650	938.032	935.500	926.000	-

Font: Fira Mostrari Internacional de València.

3.2. Expositors comercials. 1994-1998

3.2. Expositores comerciales. 1994-1998

	1994	1995	1996	1997	1998
Directes					
Nacionals	3.775	4.394	4.764	5.190	5.317
Estrangers	447	521	508	683	638
TOTAL	4.222	4.915	5.272	5.873	5.955
Indirectes					
Nacionals	1.089	1.546	1.680	1.711	2.070
Estrangers	1.629	2.071	2.156	2.055	2.824
TOTAL	2.718	3.617	3.836	3.766	4.894

Font: Fira Mostrari Internacional de València.

3.3. Visitants. 1994-1998

3.3. Visitantes. 1994-1998

	1994	1995	1996	1997	1998
Professionals nacionals	636.644	985.658	1.016.868	1.025.781	1.036.856
Professionals estrangers	20.904	29.870	33.077	39.716	39.236
TOTAL	657.548	1.015.528	1.049.945	1.065.497	1.076.092

Font: Fira Mostrari Internacional de València.

3.4. Estands ocupats. 1994-1998

3.4. Stands ocupados. 1994-1998

	1994	1995	1996	1997	1998
Nombre d'estands (16 m2)	17.212	23.279	24.178	25.289	25.009

Font: Fira Mostrari Internacional de València.

3.5. Indicadors de les fires. 1998*3.5. Indicadores de las ferias. 1998*

	SUPERFÍCIE		ESTANDS	EXPOSITORS DIRECTES		EXPOSITORS INDIRECTES		TOTAL EXPOSITORS	VISITANTS	
	nacionals	estrangers		nacionals	estrangers	nacionals	estrangers		nacionals	estrangers
TEXT-HOGAR '98	26.966	1.428	1775	299	41	80	108	528	16.059	1.770
FIMI 1ª '98	3.071	439	219	115	16	20	20	171	5.658	273
PUERICULTURA '98	4.876	668	347	47	10	3	32	92	5.658	273
EXPOLLIURE '98	14.368	98	904	136	6			142		36.251
DIPA '98	15.990	382	1023	357	14	187	296	854	11.374	621
FEJU '98	8.429	258	643	138	14	38	85	275	4.364	291
CEVISAMA '98	52.815	4.638	3591	608	102	585	265	1560	38.178	7683
SIP '98	1.137	112	78	37	7	9	16	69	38.178	7.683
PINTURAMA '98	3.730	112	240	93	5	15	36	149	6.084	169
MOTOEPOCA '98		7.500	469	94	21			115		14.500
EUROAGRO '98	8.514	636	572	221	23	22	54	320	11.480	551
ECOFIRA '98	1.920	32	122	56	1	16	25	98	1.669	90
INTERMUSIC '98	8.114	484	537	154	19	141	1035	1349	12.202	170
COMUNICA '98	1.836	25	116	88	2	82	42	214	9.207	38
VUJERSA '98	5.000	-	313	60				60		10.000
INDUTRANS '98	5.752	736	406	76	6	65	87	234	4.613	73
FUNERMOSTRA '98	1.870	140	126	57	8	39	38	142	1.857	179
FAIRCONGRESS '98	695	16	44	58	2	2	225	287	504	30
FIMI '98	4.552	748	331	164	31	16	57	268	4.095	351
FIM '98	71.113	3.690	4875	792	119	172	123	1206	34.350	5.721
FIAM '98	13.281	1.977	954	223	45	18	30	316	34.350	5.721
CEVIDER '98	4.032	64	256	105	3	37	8	153	34.350	5.721
IBERFLORA '98	15.701	2.096	1112	383	73	116	114	686	14.320	1.042
ANTIGÜEDAD '98	877	-	66	34				34		35.000
SIF '98	8.072	595	542	266	38	45	23	372	14.270	502
INTERART '98	1.684	40	108	60	2		300	362		30.000
JOYERIA '98	2.366	32	150	84	2	29	11	126	4.268	38
INDUFERIAS '98	3.161	714	242	63	26	10	70	169	4.017	246
FORO EMPLEO '98	15.000	-	938	127				127		50.000
MIBODA '98	6.000	-	375	70				70		15.000
SKISHOW '98	5.000	-	0	35				35		10.000
F. AUTOMOVIL '98	16.493	64	1.035	117	2	23	24	166		90.000
FIV-EXPOJOVE '98	40.000	-	2.500	100				100		435.000
TOTAL	379.915	20.224	25.009	5.317	638	2.070	2.824	10.849	1.036.856	39.236

Font: Fira Mostrari Internacional de València.

4. INVERSIÓ INDUSTRIAL

4. INVERSIÓN INDUSTRIAL

4.1. Evolució de la inversió. 1992-1998.

4.1. Evolución de la inversión. 1992-1998

	València	L'Horta	València / L'Horta	Comunitat Valenciana	L'Horta / Comunitat Valenciana
1992	817.914	7.502.121	11,0%	47.188.211	16,0%
1993	938.613	8.700.107	11,0%	34.209.574	25,0%
1994	1.165.226	5.799.546	20,0%	35.994.363	14,0%
1995	2.044.508	9.773.318	21,0%	46.058.185	21,0%
1996	378.430	5.289.616	7,0%	47.188.136	11,0%
1997	538.793	10.500.927	5,0%	62.113.994	17,0%
1998	328.699	6.749.694	4,9%	72.338.439	9,3%
1r trimestre	109.702	2.816.340	3,9%	20.562.899	13,7%
2n trimestre	138.046	1.598.762	8,6%	18.339.208	8,7%
3r trimestre	59.455	1.172.344	5,1%	16.248.362	7,2%
4t trimestre	21.496	1.162.248	1,8%	17.187.970	6,8%
Creixement:					
93/92	15%	16%		-28%	
94/93	24%	-33%		5%	
94/95	75%	69%		28%	
95/96	-82%	-46%		2%	
96/97	42%	98%		31%	
97/98	-39%	-36%		16%	

Nota: Dades en milers de pessetes.

Font: Conselleria d'Indústria, Comerç i Turisme. Generalitat Valenciana.

EVOLUCIÓ DE LA INVERSIÓ

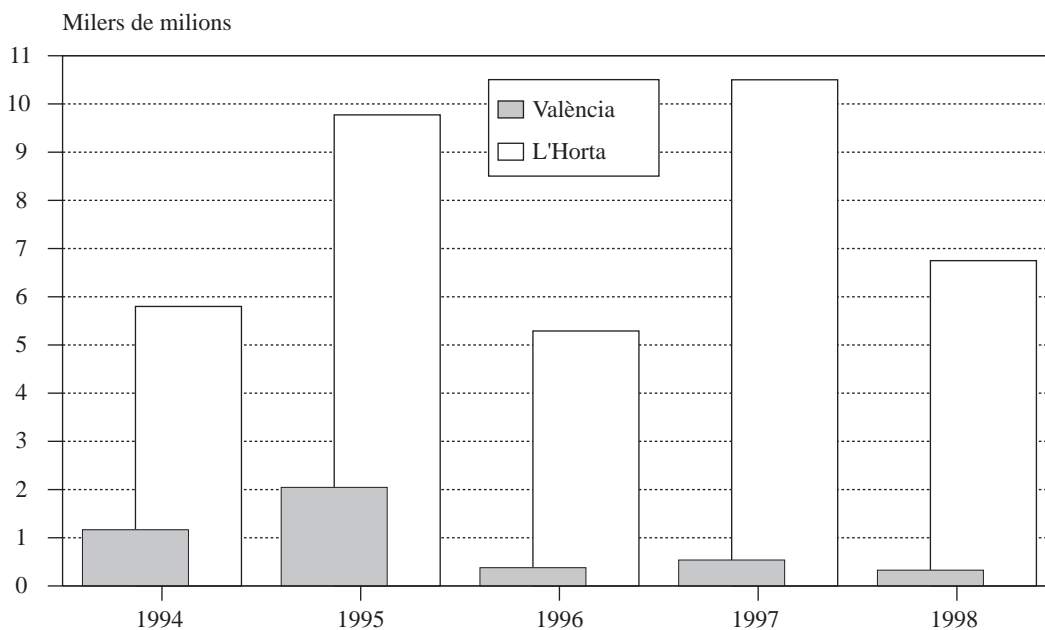

4.2. Característiques de la inversió. 1994-1998

4.2. Características de la inversión. 1994-1998

	1994	1995	1996	1997	1998
Noves indústries					
Nombre d'empreses	61	71	49	39	27
Inversió	997.241	1.783.403	227.955	406.504	154.623
Potència instal·lada (Kw)	2.113	2.876	655	815	600
Ampliacions					
Nombre d'empreses	28	26	15	17	18
Inversió	167.985	261.645	150.475	132.289	174.076
Potència instal·lada (Kw)	306	2.251	825	532	654
Total					
Nombre d'empreses	89	97	64	56	45
Inversió	1.165.226	2.045.048	378.430	538.793	328.699
Potència instal·lada (Kw)	2.419	5.127	1.480	1.347	1.254

Font: Conselleria d' Indústria, Comerç i Turisme. Generalitat Valenciana.

EVOLUCIÓ DE LA INVERSIÓ

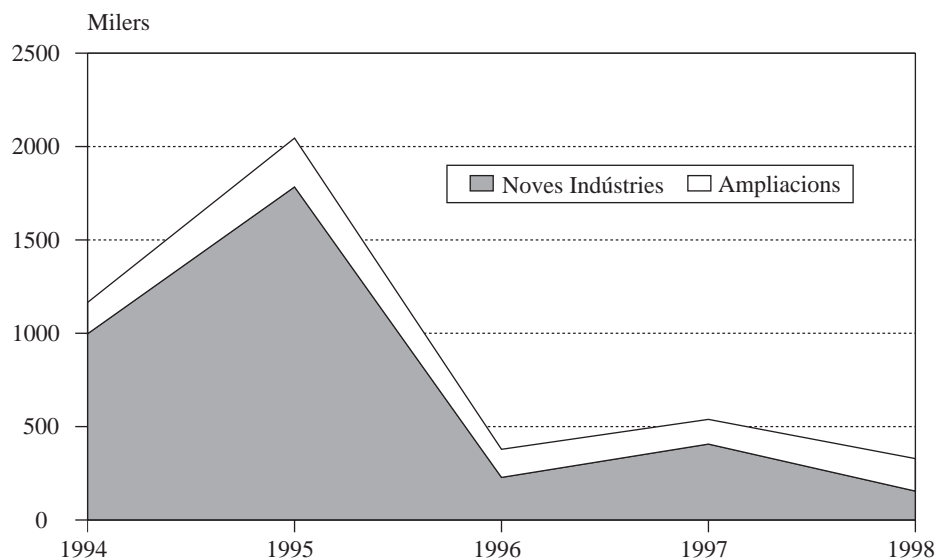

4.3. Destinació final de la inversió. 1994-1998

4.3. Destino final de la inversión. 1994-1998

	1994	1995	1996	1997	1998
Noves indústries	997.241	1.783.403	227.955	406.504	154.623
Maquinària nacional	162.151	227.950	106.898	268.609	122.838
Maquinària importada	197.990	421.003	56.184	-	-
Terrenys i edificis	612.634	1.107.147	27.212	127.840	28.900
Altres inversions d'equip	24.466	27.303	37.661	10.055	2.885
Ampliacions	167.985	261.645	150.475	132.289	174.076
Maquinària nacional	92.139	219.455	124.029	123.099	120.826
Maquinària importada	74.779	29.815	23.700	-	-
Terrenys i edificis	0	3.950	760	5.000	30.750
Altres inversions d'equip	1.067	8.425	1.986	4.190	22.500
Total	1.165.226	2.045.048	378.430	538.793	657.398
Maquinària nacional	254.290	447.405	230.927	391.708	243.664
Maquinària importada	272.769	450.818	79.884	-	-
Terrenys i edificis	612.634	1.111.097	27.972	132.840	59.650
Altres inversions d'equip	25.533	35.728	39.647	14.245	25.385

Font: Conselleria d' Indústria, Comerç i Turisme. Generalitat Valenciana.

4.4. Distribució sectorial de la inversió. 1998*4.4. Distribución sectorial de la inversión. 1998*

	Noves Indústries		Ampliacions		Total	
	Inversió	%	Inversió	%	Inversió	%
Energia i aigua	0	0,0	0	0,0	0	0,0
Producció metalls	875	0,6	0	0,0	875	0,3
Extracció minerals no metàl.lics	15.000	9,7	0	0,0	15.000	4,6
Fabricació materials construcció	18.500	12,0	0	0,0	18.500	5,6
Indústria de la pedra natural	0	0,0	0	0,0	0	0,0
Vidre i ceràmica	0	0,0	0	0,0	0	0,0
Indústria química	0	0,0	8.840	5,1	8.840	2,7
Fabricació productes metàl.lics	5.965	3,9	49.295	28,3	55.260	16,8
Construcció maquinària	9.767	6,3	81.007	46,5	90.774	27,6
Construcció material elèctric	0	0,0	0	0,0	0	0,0
Construcció material transport	0	0,0	0	0,0	0	0,0
Instruments de precisió i òptica	0	0,0	540	0,3	540	0,2
Alimentació	0	0,0	0	0,0	0	0,0
Begudes i tabac	0	0,0	0	0,0	0	0,0
Indústria tèxtil	21.467	13,9	1.670	1,0	23.137	7,0
Cuiro	0	0,0	0	0,0	0	0,0
Calcer	0	0,0	0	0,0	0	0,0
Confecció tèxtil	0	0,0	150	0,1	150	0,0
Fusta	2.418	1,6	1.010	0,6	3.428	1,0
Mobles de fusta	7.909	5,1	8.304	4,8	16.213	4,9
Paper	0	0,0	0	0,0	0	0,0
Arts gràfiques i edició	15.449	10,0	22.531	12,9	37.980	11,6
Cautxú i plàstic	0	0,0	0	0,0	0	0,0
Joieria i bijuteria	6.274	4,1	729	0,4	7.003	2,1
Joguets	999	0,6	0	0,0	999	0,3
Indústries manufactureres diverses	50.000	32,3	0	0,0	50.000	15,2
TOTAL	154.623	100	174.076	100	328.699	100

Font: Conselleria d'Indústria, Comerç i Turisme. Generalitat Valenciana.

INVERSIÓ ALS SECTORS INDUSTRIALS 1998

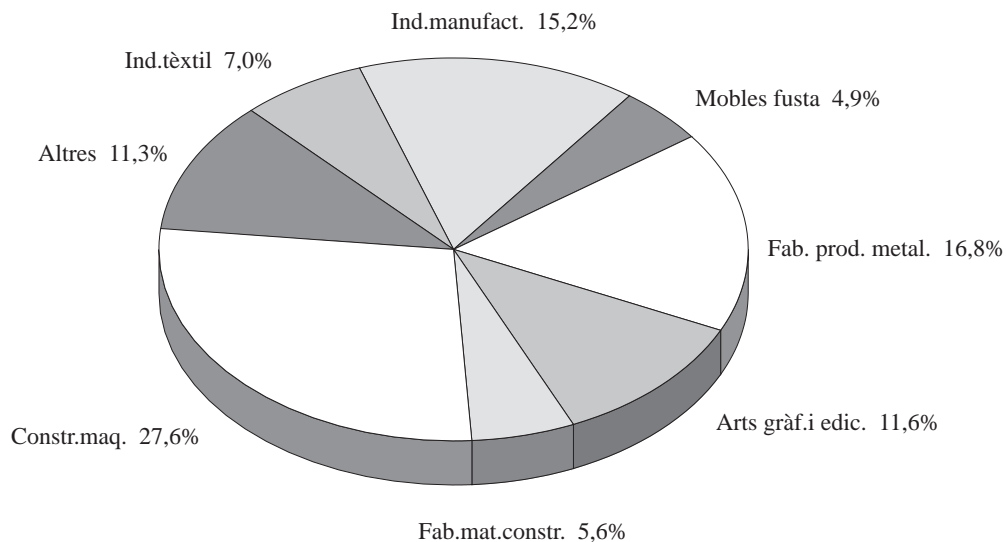

5. CENS D' ACTIVITATS ECONÒMIQUES

5. CENSO DE ACTIVIDADES ECONÓMICAS

5.1. Activitats econòmiques segons tipus. 1998 - 1999

5.1. Actividades económicas según tipos. 1998 - 1999

	1998	%	1999	%
Ramaders	21	0,0%	24	0,0%
Industrials	4.059	6,5%	3.998	6,2%
Construcció	3.269	5,2%	3.532	5,5%
Comerç i Servicis	39.846	63,5%	40.927	63,6%
Professionals i Artístiques	15.573	24,8%	15.913	24,7%
TOTAL	62.768	100,0%	64.394	100,0%

Font: Impost d'Activitats Econòmiques. Oficina d'Estadística. Ajuntament de València.

5.2. Activitats econòmiques segons tipus per districte. 1999

5.2. Actividades económicas según tipos por distrito. 1999

	Industrials	%	Construcció	%	Comerç i servicis	%	Professionals i Artístiques	%	Total
1. Ciutat Vella	271	4,0	2	0,0	4.553	68,0	1.867	27,9	6.693
2. L'Eixample	283	4,2	5	0,1	4.323	63,7	2.173	32,0	6.784
3. Extramurs	295	5,6	5	0,1	3.535	66,7	1.461	27,6	5.296
4. Campanar	116	6,0	9	0,5	1.527	78,5	292	15,0	1.944
5. La Saïdia	219	9,0	7	0,3	1.742	71,3	475	19,4	2.443
6. El Pla del Real	85	2,9	4	0,1	1.873	64,5	944	32,5	2.906
7. L'Olivereta	174	9,0	3	0,2	1.465	75,9	287	14,9	1.929
8. Patraix	264	9,1	0	0,0	2.191	75,4	450	15,5	2.905
9. Jesús	284	12,4	3	0,1	1.694	74,0	307	13,4	2.288
10. Quatre Carreres	374	10,6	6	0,2	2.618	74,1	533	15,1	3.531
11. Poblat Marítims	275	8,8	9	0,3	2.505	80,3	329	10,6	3.118
12. Camins al Grau	217	8,9	6	0,2	1.806	73,9	416	17,0	2.445
13. Algirós	118	4,9	7	0,3	1.711	71,1	571	23,7	2.407
14. Benimaclet	147	9,0	3	0,2	1.156	71,1	319	19,6	1.625
15. Rascanya	185	10,9	7	0,4	1.305	76,6	206	12,1	1.703
16. Benicalap	246	15,9	1	0,1	1.109	71,5	195	12,6	1.551
17. Pobles del Nord	49	21,3	0	0,0	156	67,8	25	10,9	230
18. Pobles de l'Oest	107	19,6	0	0,0	392	71,8	47	8,6	546
19. Pobles del Sud	175	17,9	2	0,2	708	72,5	92	9,4	977
No hi consta	114	0,9	3.453	26,4	4.558	34,9	4.924	37,7	13.049
València	3.998	6,2	3.532	5,5	40.927	63,6	15.913	24,7	64.370

Font: Impost d'Activitats Econòmiques. Oficina d'Estadística. Ajuntament de València.

5.3. Activitats econòmiques comercials segons sectors. 1998 - 1999*5.3. Actividades económicas comerciales según sectores. 1998 - 1999*

Codi	Sector	1998		1999	
		Llicències	%	Llicències	%
61	Comerç a l'engròs	3.699	9,3%	3.678	9,0%
62	Recuperació de productes	103	0,3%	104	0,3%
63	Intermediaris del comerç	475	1,2%	526	1,3%
64	Comerç a la menuda d'aliments begudes i tabac	6.388	16,0%	6.448	15,8%
65	Comerç a la menuda de productes industrials no alimentaris	9.026	22,7%	9.148	22,4%
66	Comerç mixt o integrat	1.195	3,0%	1.124	2,7%
67	Servicis d'alimentació	4.474	11,2%	4.557	11,1%
68	Servicis d'hostaleria	110	0,3%	103	0,3%
69	Reparacions	1.915	4,8%	1.916	4,7%
72	Transports terrestres excepte ferrocarril	682	1,7%	653	1,6%
73	Transport marítim i fluvial	2	0,0%	2	0,0%
75	Activitats annexes als transports	929	2,3%	963	2,4%
76	Telecomunicacions	11	0,0%	16	0,0%
81	Institucions financeres	850	2,1%	887	2,2%
82	Assegurances	195	0,5%	183	0,4%
83	Auxiliars financers i d'assegurances. Activitats immobiliàries	1.314	3,3%	1.511	3,7%
84	Servicis prestats a les empreses	2.717	6,8%	3.032	7,4%
85	Lloguer de béns mobles	412	1,0%	425	1,0%
86	Lloguer de béns immobles	0	0,0%	0	0,0%
91	Servicis agrícoles, ramaders, forestals i pesquers	38	0,1%	40	0,1%
92	Servicis de sanejament, neteja i servicis contra incendis	414	1,0%	437	1,1%
93	Educació i investigació	1.163	2,9%	1.239	3,0%
94	Sanitat i servicis veterinaris	447	1,1%	498	1,2%
95	Assistència i servicis socials	108	0,3%	124	0,3%
96	Servicis recreatius i culturals	733	1,8%	741	1,8%
97	Servicis personals	2.247	5,6%	2.352	5,7%
98	Parcs d'atraccions, fires i servicis d'espectacles	76	0,2%	87	0,2%
99	Altres servicis	123	0,3%	133	0,3%
TOTAL		39.846	100,0%	40.927	100,0%

Font: Impost d'Activitats Econòmiques. Oficina d'Estadística. Ajuntament de València.

5.4. Activitats econòmiques comercials per districte. 1999*5.4. Actividades económicas comerciales por distrito. 1999*

	Comerç, restaurants hostaleria i reparacions		Transports i comunicacions		Institucions financeres i assegurances		Altres serveis		Total
		%		%		%		%	
1. Ciutat Vella	2.846	62,5	94	2,1	1.022	22,4	591	13,0	4.553
2. L'Eixample	2.844	65,8	113	2,6	814	18,8	552	12,8	4.323
3. Extramurs	2.326	65,8	104	2,9	577	16,3	528	14,9	3.535
4. Campanar	1.115	73,0	23	1,5	184	12,0	205	13,4	1.527
5. La Saïdia	1.237	71,0	23	1,3	184	10,6	298	17,1	1.742
6. El Pla del Real	992	53,0	31	1,7	498	26,6	352	18,8	1.873
7. L'Olivereta	1.090	74,4	17	1,2	132	9,0	226	15,4	1.465
8. Patraix	1.650	75,3	38	1,7	236	10,8	267	12,2	2.191
9. Jesús	1.262	74,5	20	1,2	162	9,6	250	14,8	1.694
10. Quatre Carreres	2.039	77,9	40	1,5	242	9,2	297	11,3	2.618
11. Pobles Marítims	1.759	70,2	299	11,9	187	7,5	260	10,4	2.505
12. Camins al Grau	1.349	74,7	39	2,2	162	9,0	256	14,2	1.806
13. Algirós	1.203	70,3	20	1,2	199	11,6	289	16,9	1.711
14. Benimaclet	819	70,8	11	1,0	140	12,1	186	16,1	1.156
15. Rascanya	1.016	77,9	14	1,1	83	6,4	192	14,7	1.305
16. Benicalap	849	76,6	13	1,2	96	8,7	151	13,6	1.109
17. Pobles del Nord	131	84,0	2	1,3	10	6,4	13	8,3	156
18. Pobles de l'Oest	301	76,8	2	0,5	28	7,1	61	15,6	392
19. Pobles del Sud	562	79,4	18	2,5	53	7,5	75	10,6	708
No hi consta	2.214	48,6	713	15,6	1.029	22,6	602	13,2	4.558
València	27.604	67,4	1.634	4,0	6.038	14,8	5.651	13,8	40.927

Font: Impost d'Activitats Econòmiques. Oficina d'Estadística. Ajuntament de València.

5.5. Activitats econòmiques industrials segons sectors. 1998 - 1999*5.5. Actividades económicas industriales según sectores. 1998 - 1999*

Codi	Sector	1998		1999	
		Llicències	%	Llicències	%
15	Producció, transport i distribució d'energia	3	0,1	4	0,1
16	Captació i distribució d'aigua	8	0,2	9	0,2
22	Producció de metalls	15	0,4	13	0,3
23	Extracció de minerals no metàl·lics	3	0,1	3	0,1
24	Transformació de minerals no metàl·lics	113	2,8	100	2,5
25	Indústria química	70	1,7	64	1,6
31	Fabricació de productes metàl·lics	546	13,5	528	13,2
32	Construcció de maquinària i equip mecànic	99	2,4	93	2,3
33	Construcció de màquines d'oficina i ordinadors	60	1,5	75	1,9
34	Construcció de maquinària i material elèctric	54	1,3	58	1,5
35	Fabricació de material electrònic	87	2,1	97	2,4
36	Construcció de vehicles automòbils	22	0,5	21	0,5
37	Construcció naval, reparació i manteniment de bucs	25	0,6	27	0,7
38	Construcció d'altre material de transport	9	0,2	8	0,2
39	Fabricació d'instruments de precisió	152	3,7	151	3,8
41 i 42	Productes d'alimentació, begudes i tabac	364	9,0	371	9,3
43	Indústria tèxtil	66	1,6	65	1,6
44	Indústria del cuir	69	1,7	58	1,5
45	Calcer i confecció tèxtil	448	11,0	440	11,0
46	Fusta, suro i mobles de fusta	697	17,2	670	16,8
47	Paper i arts gràfiques	675	16,6	688	17,2
48	Transformació del plàstic	96	2,4	93	2,3
49	Altres indústries manufactureres	378	9,3	362	9,1
	TOTAL	4.059	100,0	3.998	100,0

Font: Impost d'Activitats Econòmiques. Oficina d'Estadística. Ajuntament de València.

5.6. Activitats econòmiques industrials per districte. 1999*5.6. Actividades económicas industriales por distrito. 1999*

	Energia i aigua		Extracció i transformació de minerals		Transformació de metalls		Altres indústries manufactureres		Total
		%		%		%		%	
1. Ciutat Vella	0	0,0	11	4,1	30	11,1	230	84,9	271
2. L'Eixample	1	0,4	9	3,2	42	14,8	231	81,6	283
3. Extramurs	0	0,0	7	2,4	73	24,7	215	72,9	295
4. Campanar	0	0,0	4	3,4	27	23,3	85	73,3	116
5. La Saïdia	1	0,5	10	4,6	59	26,9	149	68,0	219
6. El Pla del Real	0	0,0	5	5,9	18	21,2	62	72,9	85
7. L'Olivereta	1	0,6	5	2,9	52	29,9	116	66,7	174
8. Patraix	0	0,0	14	5,3	79	29,9	171	64,8	264
9. Jesús	0	0,0	14	4,9	84	29,6	186	65,5	284
10. Quatre Carreres	1	0,3	17	4,0	133	35,6	223	59,6	374
11. Pobles Marítims	1	0,4	17	6,2	98	35,6	159	57,8	275
12. Camins al Grau	1	0,5	7	3,2	68	31,3	141	65,0	217
13. Algirós	0	0,0	2	1,7	31	26,3	85	72,0	118
14. Benimaclet	0	0,0	4	2,7	35	23,8	108	7,5	147
15. Rascanya	0	0,0	9	4,9	52	28,1	124	67,0	185
16. Benicalap	0	0,0	7	2,8	67	27,2	172	69,9	246
17. Pobles del Nord	0	0,0	6	12,2	6	12,2	37	75,5	49
18. Pobles de l'Oest	0	0,0	5	4,7	28	26,2	74	69,2	107
19. Pobles del Sud	0	0,0	15	8,6	43	24,6	117	66,9	175
No hi consta	7	6,1	12	10,5	33	28,9	62	54,4	114
València	13	0,3	180	4,5	1.058	26,5	2.747	68,7	3.998

Font: Impost d'Activitats Econòmiques. Oficina d'Estadística. Ajuntament de València.

5.7. Activitats econòmiques professionals segons sectors. 1998- 1999*5.7. Actividades económicas profesionales según sectores. 1998-1999*

Codi	Sector	1998		1999	
		Llicències	%	Llicències	%
01	Dr i Llicenciats en biològiques,agrònoms i monts	130	0,8	121	0,8
02	Tècnics agrícoles,forestals,biològics i similars	87	0,6	91	0,6
11	Dr i Llicenciats en físiques,geografia,geologia i mines	8	0,1	8	0,1
12	Dr i Llicenciats en químiques	5	0,0	4	0,0
13	Enginyers tècnics en mines i perits	8	0,1	8	0,1
21	Enginyers aeronàutics i navals,telecomunicacions, construcció i similars.	17	0,1	16	0,1
22	Enginyers tècnics en aeronàutica, construcció i similars	49	0,3	52	0,3
31	Enginyers industrials i tèxtils.	108	0,7	119	0,7
32	Enginyers tècnics industrials,tèxtils i arts gràfiques.	298	1,9	297	1,9
41	Arquitectes i enginyers de camins, canals i ports.	864	5,5	888	5,6
42	Arquitectes i enginyers tècnics de la construcció.	584	3,8	638	4,0
43	Delineants i decoradors.	251	1,6	256	1,6
51	Agents comercials.	1.881	12,1	1.780	11,2
52	Tècnics d'hostaleria.	1	0,0	1	0,0
06	Professionals relacionats amb el transport i comunicacions.	10	0,1	8	0,1
71	Professionals relacionats amb les assegurances.	492	3,2	501	3,1
72	Gestors.	714	4,6	700	4,4
73	Professionals del dret.	3.416	21,9	3.498	22,0
74	Professionals de l'economia i les finances.	472	3,0	458	2,9
75	Professionals de la publicitat.	149	1,0	143	0,9
76	Professionals de la informàtica i la matemàtica.	154	1,0	172	1,1
82	Professionals de l'ensenyament.	289	1,9	348	2,2
83	Professionals de la sanitat.	2.865	18,4	2.967	18,6
86	Professions liberals, artístiques i literàries.	409	2,6	417	2,6
87	Professionals relacionats amb la loteria i l'atzar	134	0,9	137	0,9
Altres	Altres Professionals	2.022	13,0	2.145	13,5
Secció 3	Activitats Artístiques	156	1,0	140	0,9
	TOTAL	15.573	100	15.913	100

Altres: Codis 09, 19, 29, 39, 49, 59, 77, 79, 81, 84, 85, 88 i 89.

Font: Impost d'Activitats Econòmiques. Oficina d'Estadística. Ajuntament de València.

5.8. Activitats econòmiques professionals per districte. 1999*5.8. Actividades económicas profesionales por distrito. 1999*

	Tècnics		Tècnics Indústria i		Comerç,hostaleria i		Professionals finances,		Professionals		Artistes	%	Total
	Agricultura	%	construcció	%	transports	%	dret,assegurances	%	altres servicis	%			
1. Ciutat Vella	11	0,6	264	14,1	34	1,8	1.074	57,5	484	25,9	0	0,0	1.867
2. L'Eixample	15	0,7	316	14,5	81	3,7	1.227	56,5	534	24,6	0	0,0	2.173
3. Extramurs	16	1,1	225	15,4	109	7,5	690	47,2	421	28,8	0	0,0	1.461
4. Campanar	1	0,3	44	15,1	46	15,8	100	34,2	101	34,6	0	0,0	292
5. La Saïdia	7	1,5	77	16,2	53	11,2	190	4,0	148	31,2	0	0,0	475
6. El Pla del Real	9	1,0	183	19,4	71	7,5	406	43,0	275	29,1	0	0,0	944
7. L'Olivereta	4	1,4	50	17,4	44	15,3	111	38,7	78	27,2	0	0,0	287
8. Patraix	3	0,7	71	15,8	91	20,2	175	38,9	110	24,4	0	0,0	450
9. Jesús	4	1,3	39	12,7	54	17,6	123	40,1	87	28,3	0	0,0	307
10. Quatre Carreres	6	1,1	99	18,6	104	19,5	202	37,9	122	22,9	0	0,0	533
11. Pobles Marítims	2	0,6	46	14,0	21	6,4	160	48,6	100	30,4	0	0,0	329
12. Camins al Grau	7	1,7	99	23,8	40	9,6	151	36,3	119	28,6	0	0,0	416
13. Algirós	14	2,5	156	27,3	58	10,2	215	37,7	128	22,4	0	0,0	571
14. Benimaclet	9	2,8	65	20,4	34	10,7	124	38,9	87	27,3	0	0,0	319
15. Rascanya	1	0,5	31	15,0	33	16,0	84	40,8	57	27,7	0	0,0	206
16. Benicalap	2	1,0	29	14,9	24	12,3	53	27,2	87	44,6	0	0,0	195
17. Pobles del Nord	0	0,0	6	24,0	4	16,0	8	32,0	7	28,0	0	0,0	25
18. Pobles de l'Oest	1	2,1	6	12,8	5	10,6	21	44,7	14	29,8	0	0,0	47
19. Pobles del Sud	1	1,1	17	18,5	10	10,9	36	39,1	28	30,4	0	0,0	92
No hi consta	104	2,1	540	11,0	1.342	27,3	1.396	28,4	1.402	28,5	140	2,8	4.924
València	217	1,4	2.363	14,8	2.258	14,2	6.546	41,1	4.389	27,6	140	0,9	15.913

Font: Impost d'Activitats Econòmiques. Oficina d'Estadística. Ajuntament de València.

6. CENS DE LOCALS. 1990

6. CENSO DE LOCALES. 1990

6.1. Locals censats

6.1. Locales censados

Total		Actius		Inactius		Buits	
53.119	100%	37.070	69,8%	3.772	7,1%	12.277	23,1%

Font: Cens de Locals 1990. Institut Nacional d'Estadística.

6.2. Locals actius i persones ocupades segons dependència del local

6.2. Locales activos y personas ocupadas según dependencia del local

	Total	Locals Independents	Casa Central	Locals Dependents
Locals	37.070	28.537	1.684	6.849
Persones Ocupades	231.675	98.354	28.807	104.514

Font: Cens de Locals 1990. Institut Nacional d'Estadística.

6.3. Locals actius i persones ocupades segons categoria per dependència

6.3. Locales activos y personas ocupadas según categoría por dependencia

	Nombre de Locals Actius			Nombre de Persones Ocupades en		
	Total	Establiments	Auxiliar	Total	Establiment	Auxiliar
Total	37.070	36.002	1.068	231.675	227.799	3.876
Independents	28.537	28.537	0	98.354	98.354	0
Interdependents	8.533	7.465	1.068	133.321	129.445	3.876
-Seus o Cases Centrals	1.684	1.569	115	28.807	27.719	1.088
-Dependents	6.849	5.896	953	104.514	101.726	2.788

Font: Cens de Locals 1990. Institut Nacional d'Estadística.

6.4. Locals actius i persones ocupades segons categoria per nivell d'ocupació

6.4. Locales activos y personas ocupadas según categoría por nivel de empleo

Nivell d'Ocupació	Nombre de Locals Actius				Nombre de Persones Ocupades en			
	Total	%	Establiment	Auxiliar	Total	%	Establiments	Auxiliar
Total	37.070	100%	36.002	1.068	231.675	100%	227.799	3.876
de 0 a 1	14.079	38,0%	13.465	614	13.615	5,9%	13.465	150
de 2	8.084	21,8%	7.959	125	16.168	7,0%	15.918	250
de 3	4.335	11,7%	4.257	78	13.005	5,6%	12.771	234
de 4	2.521	6,8%	2.476	45	10.084	4,4%	9.904	180
de 5	1.695	4,6%	1.657	38	8.475	3,7%	8.285	190
de 6 a 9	2.951	8,0%	2.859	92	21.011	9,1%	20.367	644
de 10 a 19	1.877	5,1%	1.840	37	24.896	10,7%	24.425	471
de 20 a 49	1.046	2,8%	1.016	30	31.178	13,5%	30.263	915
de 50 a 99	279	0,8%	274	5	18.849	8,1%	18.497	352
de 100 a 199	115	0,3%	111	4	15.780	6,8%	15.290	490
de 200 a 499	65	0,2%	65	0	19.023	8,2%	19.023	0
de 500 i més	23	0,1%	23	0	39.591	17,1%	39.591	0

Font: Cens de Locals 1990. Institut Nacional d'Estadística.

6.5. Locals actius i persones ocupades segons categoria per activitat principal de l'establiment o de l'empresa*6.5. Locales activos y personas ocupadas según categoría por actividad principal del establecimiento o de la empresa*

	Nombre de Locals				Nombre de Persones en			
	Total	%	Establiments	Auxiliars	Total	%	Establiments	Auxiliars
TOTAL	37.070	100%	36.002	1.068	231.675	100%	227.799	3.876
A.Agrícola, Ramadera, Caça i Silvicultura	31	0,1%	27	4	562	0,2%	548	14
B.Pesca	2	0,0%	2	0	3	0,0%	3	0
C.Indústries Extractives	17	0,0%	14	3	66	0,0%	45	21
D.Indústries Manufactureres	3.990	10,8%	3699	291	28.174	12,2%	26.968	1.206
E.Energia Elèctrica, Gas i Aigua	30	0,1%	25	5	2.536	1,1%	2.446	90
F.Indústria de la Construcció	865	2,3%	805	60	10.139	4,4%	9.909	230
G.Comerç i Reparacions	16.939	45,7%	16454	485	57.287	24,7%	56.416	871
H.Hostaleria	3.691	10,0%	3644	47	12.675	5,5%	12.592	83
I.Transport, Emmagatzematge i Comunicacions	1.018	2,7%	975	43	13.330	5,8%	12.793	537
J.Intermediació Financera	1.094	3,0%	1079	15	9.216	4,0%	9.075	141
K.Immobiliàries i Lloguer, Servicis Empresarials	3.091	8,3%	3065	26	17.279	7,5%	17.123	156
L.Administració Pública, Defensa i S. Social	257	0,7%	232	25	26.187	11,3%	25.904	283
M.Educació	864	2,3%	855	9	15.507	6,7%	15.419	88
N.Sanitària i Veterinària, Assistència Social	1.862	5,0%	1853	9	22.803	9,8%	22.772	31
O.Altres Act. Socials i Serv. Prestats a la Comunitat	3.303	8,9%	3257	46	15.882	6,9%	15.757	125
Q.Organismes Extraterritorials	16	0,0%	16	0	29	0,0%	29	0

Font: Cens de Locals 1990. Institut Nacional d'Estadística.

6.6. Persones ocupades en locals actius segons situació en l'ocupació, per activitat principal del local o de l'empresa*6.6. Personas ocupadas en locales activos según situación en el empleo, por actividad principal del local o de la empresa*

	Total	Per compte d'altre	%	Per compte propi	%
Total	231.675	198.889	85,8%	32.786	14,2%
A.Agrícola, Ramadera, Caça i Silvicultura	562	555	98,8%	7	1,2%
B.Pesca	3	1	33,3%	2	66,7%
C.Indústries Extractives	66	63	95,5%	3	4,5%
D.Indústries Manufactureres	28.174	24.270	86,1%	3.904	13,9%
E.Energia Elèctrica, Gas i Aigua	2.536	2.532	99,8%	4	0,2%
F.Indústria de la Construcció	10.139	9.474	93,4%	665	6,6%
G.Comerç i Reparacions	57.287	42.339	73,9%	14.948	26,1%
H.Hostaleria	12.675	8.428	66,5%	4.247	33,5%
I.Transport, Emmagatzematge i Comunicacions	13.330	12.854	96,4%	476	3,6%
J.Intermediació Financera	9.216	9.029	98,0%	187	2,0%
K.Immobiliàries i Lloguer, Servicis Empresarials	17.279	14.152	81,9%	3.127	18,1%
L.Administració Pública, Defensa i S. Social	26.187	26.187	100,0%	0	0,0%
M.Educació	15.507	14.847	95,7%	660	4,3%
N.Sanitària i Veterinària, Assistència Social	22.803	20.825	91,3%	1.978	8,7%
O.Altres Act. Socials i Serv. Prestats a la Comunitat	15.882	13.304	83,8%	2.578	16,2%
Q.Organismes Extraterritorials	29	29	100,0%	0	0,0%

Font: Cens de Locals 1990. Institut Nacional d'Estadística.

8. IMPOST SOBRE LA RENDA

8. IMPUESTO SOBRE LA RENTA

8.1. Impost sobre la renda de les persones físiques. Resum 1994 - 1997

8.1. Impuesto sobre la renta de las personas físicas. Resumen 1994 - 1997

	València Província	València Municipi	València / Província
1994			
Nombre de declarants	879.278	329.841	37,5%
Base Imponible mitjana	1.884.671	2.229.671	44,4%
Tipus efectiu medi	14,6%	17,2%	-
1995			
Nombre de declarants	911.898	337.866	37,1%
Base Imponible mitjana	1.953.154	2.323.835	44,1%
Tipus efectiu medi	14,5%	17,1%	-
1996			
Nombre de declarants	943.081	345.198	36,6%
Base Imponible mitjana	2.008.082	2.387.006	43,5%
Tipus efectiu medi	14,4%	16,8%	-
1997			
Nombre de declarants	959.092	346.825	36,2%
Base Imponible mitjana	2.033.546	2.416.521	43,0%
Tipus efectiu medi	14,4%	16,9%	-

Font: Ministeri d'Economia i Hisenda. Informàtica Tributària.

EVOLUCIÓ DE LA BASE IMPONIBLE MITJANA 1992-1997

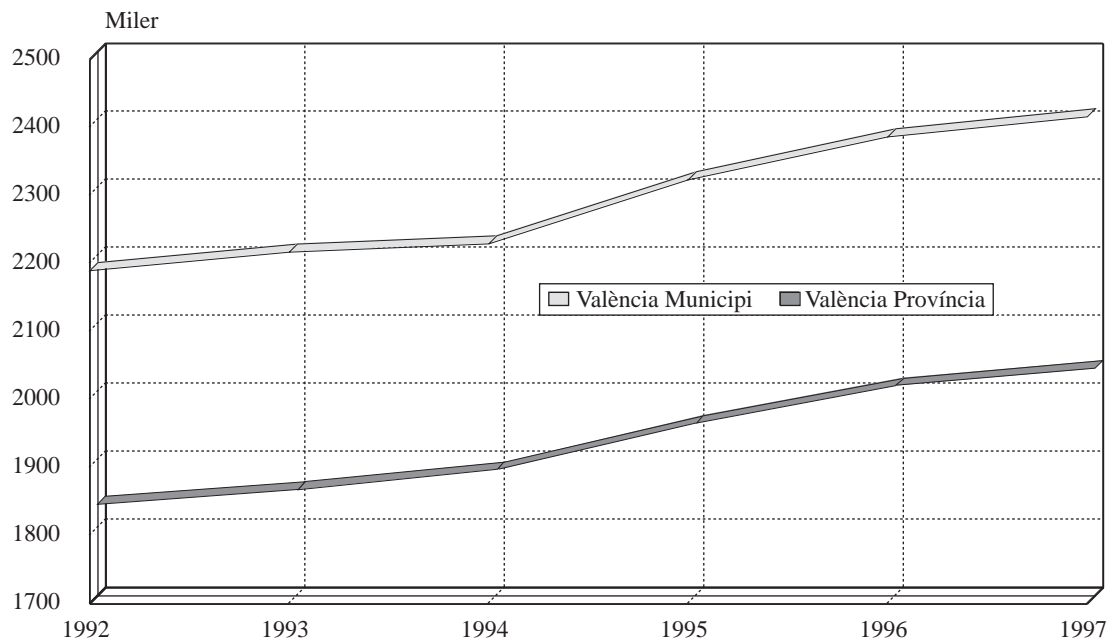

8. IMPOST SOBRE LA RENDA

8. IMPUESTO SOBRE LA RENTA

8.1. Impost sobre la renda de les persones físiques. Resum 1994 - 1997

8.1. Impuesto sobre la renta de las personas físicas. Resumen 1994 - 1997

	València Província	València Municipi	València / Província
1994			
Nombre de declarants	879.278	329.841	37,5%
Base Imponible mitjana	1.884.671	2.229.671	44,4%
Tipus efectiu medi	14,6%	17,2%	-
1995			
Nombre de declarants	911.898	337.866	37,1%
Base Imponible mitjana	1.953.154	2.323.835	44,1%
Tipus efectiu medi	14,5%	17,1%	-
1996			
Nombre de declarants	943.081	345.198	36,6%
Base Imponible mitjana	2.008.082	2.387.006	43,5%
Tipus efectiu medi	14,4%	16,8%	-
1997			
Nombre de declarants	959.092	346.825	36,2%
Base Imponible mitjana	2.033.546	2.416.521	43,0%
Tipus efectiu medi	14,4%	16,9%	-

Font: Ministeri d'Economia i Hisenda. Informàtica Tributària.

EVOLUCIÓ DE LA BASE IMPONIBLE MITJANA 1992-1997

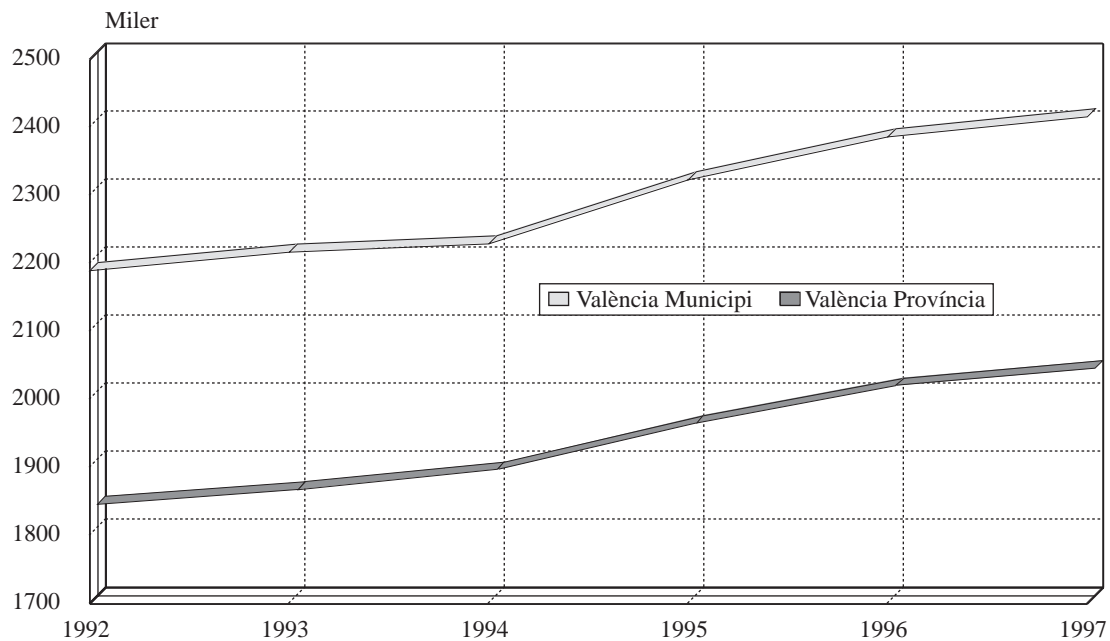

8.2. Nombre de declarants per trams de la base imponible. 1994 - 1997*8.2. Número de declarantes por tramos de la base imponible. 1994 - 1997*

	0 - 500.000	500.000-1.500.000	1.500.000-3.000.000	més de 3.000.000	Total
1994					
TOTAL VALÈNCIA	19.882	115.669	126.064	68.226	329.841
Guillem de Castro	10.361	58.860	63.649	37.010	169.880
València Grau	5.503	31.628	36.876	21.706	95.713
València Nord	4.018	25.181	25.539	9.510	64.248
1995					
TOTAL VALÈNCIA	20.036	112.603	129.175	76.052	337.866
Guillem de Castro	10.381	56.739	65.327	41.037	173.484
València Grau	5.517	31.133	37.352	24.325	98.327
València Nord	4.138	24.731	26.496	10.690	66.055
1996					
TOTAL VALÈNCIA	20.725	110.437	131.629	82.407	345.198
Guillem de Castro	10.726	55.990	66.736	44.281	177.73
València Grau	5.679	30.278	37.675	26.377	100.009
València Nord	4.320	24.169	27.218	11.749	67.456
1997					
TOTAL VALÈNCIA	21.281	108.926	132.514	84.104	346.825
Guillem de Castro	10.686	53.456	65.183	44.403	173.728
València Grau	5.964	29.559	37.907	27.086	100.516
València Nord	4.631	25.911	29.424	12.615	72.581

Font: Ministeri d'Economia i Hisenda. Informàtica Tributària.

8.3. Rendiment mitjà per trams de la base imponible. 1994 - 1997*8.3. Rendimiento medio por tramos de la base imponible. 1994 - 1997*

	0 - 500.000	500.000-1.500.000	1.500.000-3.000.000	més de 3.000.000	Total
1994					
TOTAL VALÈNCIA	171.813	1.068.854	2.125.559	4.989.755	2.229.671
Guillem de Castro	146.734	1.066.287	2.130.876	5.094.261	2.286.607
València Grau	196.603	1.069.858	2.136.831	5.073.632	2.338.715
València Nord	202.526	1.073.593	2.096.032	4.391.600	1.916.676
1995					
TOTAL VALÈNCIA	181.260	1.073.940	2.127.697	5.072.041	2.323.835
Guillem de Castro	169.790	1.072.493	2.131.168	5.168.863	2.386.112
València Grau	192.526	1.073.260	2.142.711	5.178.010	2.445.570
València Nord	195.012	1.078.116	2.097.977	4.459.228	1.979.063
1996					
TOTAL VALÈNCIA	184.554	1.075.175	2.125.034	5.117.402	2.387.006
Guillem de Castro	176.217	1.073.730	2.127.723	5.229.733	2.450.765
València Grau	180.109	1.074.849	2.141.133	5.209.376	2.516.194
València Nord	211.097	1.078.930	2.096.155	4.487.552	2.027.485
1997					
TOTAL VALÈNCIA	183.419	1.077.407	2.123.285	5.177.920	2.416.521
Guillem de Castro	176.610	1.076.002	2.129.469	5.298.823	2.495.250
València Grau	181.929	1.076.378	2.136.510	5.295.317	2.559.984
València Nord	201.049	1.081.482	2.092.549	4.500.289	2.029.397

Nota: Les dades són en pessetes.

Font: Ministeri d'Economia i Hisenda. Informàtica Tributària.

8.4. Deducció mitjana per trams de la base imposable. 1994 - 1997*8.4. Deducción media por tramos de la base imponible. 1994 - 1997*

	0 - 500.000	500.000-1.500.000	1.500.000-3.000.000	més de 3.000.000	Total
1994					
TOTAL VALÈNCIA	11.765	71.529	74.409	105.417	76.037
Guillem de Castro	11.785	71.412	74.183	103.884	75.888
València Grau	11.840	71.704	74.662	111.606	78.452
València Nord	11.610	71.580	74.605	97.250	72.832
1995					
TOTAL VALÈNCIA	10.143	75.769	80.086	142.225	88.487
Guillem de Castro	10.103	76.042	80.745	147.965	90.881
València Grau	10.578	75.719	80.177	144.676	90.817
València Nord	9.664	75.204	78.332	114.612	78.731
1996					
TOTAL VALÈNCIA	7.740	78.183	84.758	150.277	93.672
Guillem de Castro	7.583	78.571	85.374	159.934	97.112
València Grau	8.115	78.158	85.146	148.197	95.285
València Nord	7.638	77.314	82.714	118.554	82.213
1997					
TOTAL VALÈNCIA	7.770	79.987	87.884	162.555	98.595
Guillem de Castro	8.694	80.530	88.621	172.375	102.622
València Grau	6.959	80.473	88.686	164.873	101.952
València Nord	6.683	78.310	85.218	123.011	84.309

Nota: Les dades són en pessetes.

Font: Ministeri d'Economia i Hisenda. Informàtica Tributària.

8.5. Tipus efectiu teòric per trams de la base imposable. 1994 - 1997*8.5. Tipo efectivo teórico por tramos de la base imponible. 1994 - 1997*

	0 - 500.000	500.000-1.500.000	1.500.000-3.000.000	més de 3.000.000	Total
1994					
TOTAL VALÈNCIA	0,00%	4,70%	12,90%	25,30%	17,22%
Guillem de Castro	0,00%	4,80%	13,10%	26,00%	18,00%
València Grau	0,00%	4,80%	13,00%	25,40%	17,80%
València Nord	0,00%	4,50%	12,40%	22,30%	14,00%
1995					
TOTAL VALÈNCIA	1,00%	4,30%	12,40%	24,60%	17,10%
Guillem de Castro	0,80%	4,30%	12,50%	25,00%	17,70%
València Grau	2,50%	4,30%	12,50%	24,80%	17,70%
València Nord	0,00%	4,10%	12,00%	21,80%	13,90%
1996					
TOTAL VALÈNCIA	-0,05%	3,98%	11,83%	23,88%	16,81%
Guillem de Castro	-0,13%	4,02%	11,95%	24,33%	17,38%
València Grau	0,29%	4,01%	11,89%	24,10%	17,49%
València Nord	-0,26%	3,87%	11,45%	21,32%	13,73%
1997					
TOTAL VALÈNCIA	2,43%	4,08%	11,60%	23,89%	16,89%
Guillem de Castro	3,33%	4,20%	11,74%	24,44%	17,60%
València Grau	2,06%	4,01%	11,68%	24,10%	17,62%
València Nord	1,05%	3,90%	11,18%	21,07%	13,54%

Font: Ministeri d'Economia i Hisenda. Informàtica Tributària.

VII. TREBALL

VII. TRABAJO

ÍNDIX

1. DESOCUPACIÓ REGISTRADA PER L'INEM	
1.1. Dades bàsiques registrades en l'INEM, per Oficina de Col·locació i mes. 1998	225
1.2. Desocupació registrada. 1990-1999.....	226
1.3. Desocupació variació registrada. 1990-1999.....	226
1.4. Desocupació registrada segons edat i sexe. 1998	226
1.5. Desocupació registrada i variació interanual segons titulació. 1998	227
1.6. Desocupació registrada segons grup professional. 1998	227
1.7. Desocupats registrats i variació interanual segons activitat econòmica. 1998	228
1.8. Col·locacions d'ocupació registrades segons edat i sexe. 1998.....	228
1.9. Col·locacions d'ocupació registrades segons titulació. 1998.....	229
1.10. Col·locacions d'ocupació registrades segons grup professional. 1998	229
1.11. Col·locacions registrades segons activitat econòmica. 1998.....	229
1.12. Evolució de la taxa de desocupació. 1996-1998	230
2. ENQUESTA DE POBLACIÓ ACTIVA	
2.1. Evolució de les taxes d'activitat, treball i desocupació. 1996-1998.....	231
2.2. Població de 16 i més anys en relació amb l'activitat econòmica i sexe. 1996-1998	232
2.3. Població activa segons situació. 1996-1998	232
2.4. Població activa segons edat i sexe. 1996-1998	232
2.5. Població activa segons sector econòmic. 1996-1998	233
2.6. Població ocupada segons edat i sexe. 1996-1998	233
2.7. Població ocupada segons sector econòmic. 1996-1998.....	233
2.8. Població ocupada segons situació professional. 1996-1998	234
2.9. Població desocupada segons temps que fa que busca treball. 1996-1998	234
2.10. Població desocupada segons situacions diverses. 1996-1998	234
3. ACCIDENTALITAT LABORAL.	
3.1. Accidents de treball amb baixa. 1995-1998.....	235
3.2. Accidents de treball amb baixa, segons gravetat. 1995-1998	235
3.3. Accidents de treball amb baixa, segons gravetat i sector d'activitat. 1995-1998	235
3.4. Jornades no treballades per accidents laborals amb baixa. 1995-1998	236
3.5. Jornades no treballades per accidents de treball, segons gravetat de l'accident. 1995-1998	236
3.6. Jornades no treballades per accidents de treball, segons gravetat de l'accident i sector d'activitat. 1995-1998.....	236
4. ESTADÍSTICA D' OBERTURA DE CENTRES DE TREBALL	
4.1. Centres de treball segons tipus d'obertura. 1995-1998	237
4.2. Nombre de treballadors segons tipus d'obertura del centre. 1995-1998	237
4.3. Centres de treball i treballadors segons sector d'activitat. 1995-1998	237
4.4. Obertura de centres de treball i treballadors. Sector Servicis. 1995-1998	237
5. AFILIACIÓ A LA SEGURETAT SOCIAL	
5.1. Nombre de treballadors afiliats a la seguretat social segons regim. 1997/98.....	238
6. ENQUESTA DE SALARIS A LA INDÚSTRIA I ALS SERVEIS	
6.1. Dades generals comparació amb altres àmbits. 1998	239
6.2. Nombre mitjà d'hores treballades per treballador i mes. València 1997 -1998	239
6.3. Guany mitjà per treballador i mes. València 1997-1998	239
6.4. Guany mitjà per treballador i hora. València 1997-1998.....	239
6.5. Nombre mitjà d'hores treballades per treballador i mes, segons categoria professional. València 1998	240
6.6. Nombre mitjà d'hores treballades per treballador i mes, segons sector d'activitat. València 1998	240

ÍNDICE

1. DESOCUPACIÓN REGISTRADA POR EL INEM.	
1.1. Datos básicos registrados en el INEM, por Oficina de Empleo y mes. 1998	225
1.2. Desempleo registrado. 1990-1999.....	226
1.3. Desempleo variación registrada. 1990-1999.....	226
1.4. Paro registrado según edad y sexo.1998.....	226
1.5. Paro registrado y variación interanual según titulación. 1998	227
1.6. Paro registrado según grupo profesional. 1998	227
1.7. Parados registrados y variación interanual según actividad económica. 1998	228
1.8. Colocaciones de ocupación registradas según edad y sexo. 1998. 228	228
1.9. Colocaciones de ocupación registradas según titulación. 1998....	229
1.10. Colocaciones de ocupación registradas según grupo profesional. 1998	229
1.11. Colocaciones registradas según actividad económica. 1998	229
1.12. Evolución de la tasa de paro. 1996-1998	230
2. ENCUESTA DE POBLACIÓN ACTIVA.	
2.1. Evolución de las tasas de actividad, empleo y paro. 1996-1998 ..	231
2.2. Población de 16 y más años en relación con la actividad económica y sexo. 1996-1998	232
2.3. Población activa según situación. 1996-1998.....	232
2.4. Población activa según edad y sexo. 1996-1998.....	232
2.5. Población activa según sector económico. 1996-1998	233
2.6. Población ocupada según edad y sexo. 1996-1998.....	233
2.7. Población ocupada según sector económico. 1996-1998	233
2.8. Población ocupada según situación profesional. 1996-1998	234
2.9. Población parada según tiempo de búsqueda de empleo. 1996-1998.	234
2.10. Población parada según situaciones diversas. 1996-1998	234
3. ACCIDENTALIDAD LABORAL	
3.1. Accidentes de trabajo con baja. 1995-1998	235
3.2. Accidentes de trabajo con baja, según gravedad. 1995-1998.....	235
3.3. Accidentes de trabajo con baja, según gravedad y sector de actividad. 1995-1998	235
3.4. Jornadas no trabajadas por accidentes laborales con baja. 1995-1998	236
3.5. Jornadas no trabajadas por accidentes de trabajo, según gravedad del accidente. 1995-1998.....	236
3.6. Jornadas no trabajadas por accidentes de trabajo, según gravedad del accidente y sector de actividad. 1995-1998	236
4. ESTADÍSTICA DE APERTURA DE CENTROS DE TRABAJO	
4.1. Centros de trabajo según tipo de apertura. 1995-1998	237
4.2. Número de trabajadores según tipo de apertura del centro. 1995-1998	237
4.3. Centros de trabajo y trabajadores según sector de actividad. 1995-1998	237
4.4. Apertura de centros de trabajo y trabajadores. Sector Servicios. 1995-1998	237
5. AFILIACIÓN A LA SEGURIDAD SOCIAL	
5.1. Número de trabajadores afiliados a la seguridad social según régimen. 1997/98	238
6. ENCUESTA DE SALARIOS EN INDUSTRIA Y SERVICIOS.	
6.1. Datos generales comparación con otros ámbitos. 1998	239
6.2. Número medio de horas trabajadas por trabajador y mes. Valencia 1997-1998	239
6.3. Ganancia media por trabajador y mes. Valencia 1997-1998	239
6.4. Ganancia media por trabajador y hora. Valencia 1997-1998	239
6.5. Número medio de horas trabajadas por trabajador y mes, según categoría profesional. Valencia 1998	240
6.6. Número medio de horas trabajadas por trabajador y mes, según sector de actividad. Valencia 1998	240

6.7. Guany mitjà per treballador i mes, segons categoria professional. València 1998.....	240
6.8. Guany mitjà per treballador i mes, segons sector d'activitat. València 1998.....	240
6.9. Nombre mitjà d'hores treballades per treballador i mes per sexe. València 1998.....	241
6.10. Guany mitjà per treballador i mes per sexe. València 1998	241
6.11. Guany mitjà per treballador i hora per sexe. València 1998	241
7. ELECCIONS SINDICALS	
7.1. Dades generals a 31 de desembre de 1998.	242
7.2. Representants amb mandat en vigor, per central sindical	242

<i>6.7. Ganancia media por trabajador y mes, según categoría profesional. Valencia 1998</i>	<i>240</i>
<i>6.8. Ganancia media por trabajador y mes, según sector de actividad. Valencia 1998</i>	<i>240</i>
<i>6.9. Número medio de horas trabajadas por trabajador y mes por sexo. Valencia 1998</i>	<i>241</i>
<i>6.10. Ganancia media por trabajador y mes por sexo. Valencia 1998.</i>	<i>241</i>
<i>6.11. Ganancia media por trabajador y hora por sexo. Valencia. 1998.</i>	<i>241</i>
7. ELECCIONES SINDICALES	
<i>7.1. Datos generales a 31 de diciembre de 1998</i>	<i>242</i>
<i>7.2. Representantes con mandato en vigor, por central sindical</i>	<i>242</i>

CONCEPTES

MERCAT DE TREBALL REGISTRAT PER L'INEM

Desocupació enregistrada. La componen les demandes d'ocupació pendents del darrer dia del mes, excloent-hi les corresponents a les situacions següents:

- Treballadors ocupats: Els qui sol.liciten una ocupació per compatibilitzar-la amb l'actual o canviar-la per la que ocupen, les persones que es troben en suspensió o reducció de jornada per un expedient de regulació d'ocupació i els qui es troben ocupats en treballs de col.laboració social.
- Treballadors sense disponibilitat immediata per al treball o en situació incompatible amb este: jubilats, pensionistes, invalidesa absoluta o gran invalidesa, persones majors de 65 anys, treballadors en situació d'incapacitat laboral transitòria o baixa mèdica, demandants que en eixe moment fan el servici militar, estudiants d'ensenyament oficial reglat sempre que siguen menors de vint-i-cinc anys o demandants de la primera col.locació i alumnes de formació professional ocupacional quan les seues hores lectives superaran les vint setmanals, tindran una beca de manutenció i seran demandants de primera col.locació.
- Treballadors que demanen exclusivament una ocupació de característiques específiques: els qui sol.liciten una ocupació a domicili, per període inferior a tres mesos o jornada setmanal inferior a 20 hores, els que s'inscriuen a les Oficines de Col.locació com a requisit previ per participar en un procés de selecció per a un lloc de treball determinat i els qui sol.liciten una col.locació exclusivament per a l'estranger.
- Treballadors eventuais agraris beneficiaris del subsidi especial per desocupació, el qual perceben o que, a pesar d'haver transcorregut el període corresponent, no ha passat més d'un any des del dia del naixement del dret.

En les dades trimestrals es dona la mitjana de desocupació registrada als mesos corresponents.

Demandes d'ocupació. Altes de demandants registrades al llarg del mes, incloent-hi demandes de no aturats.

Ofertes d'ocupació. Ofertes d'ocupació registrades al llarg del mes. En les dades per trimestre es dona el sumatori de les registrades en els mesos corresponents.

Col.locacions. Col.locacions registrades al llarg del mes. En les dades per trimestre es dona el sumatori de les registrades en els mesos corresponents.

E.P.A.

(Enquesta de Població Activa) és una enquesta contínua, realitzada per l'I.N.E., amb la finalitat de conèixer l'activitat econòmica en relació amb el component humà. Està orientada per oferir dades de les principals categories poblacionals en relació al mercat de treball. La informació que incloem dins este apartat es referix a la ciutat de València i s'obté d'una explotació específica de les seccions que formen la mostra a la ciutat, de tal manera que constitueix un estrat únic; per tant el nivell d'error és major que per a altres àmbits territorials més amplis.

Població activa. La població econòmicament activa són totes les persones de 16 i més anys que durant la setmana de referència (l'anterior a l'entrevista) tenen les condicions per a ser incloses com a ocupats o desocupats.

Ocupats. Les persones de 16 i més anys que durant la setmana de referència han tingut un treball per compte d'un altre (assalariats) o exercixen una activitat pel seu compte.

Desocupats. Es consideren desocupats totes les persones de 16 i més anys que durant la setmana de referència han estat:- sense treball

- buscant treball
- disponibles per a treballar

CONCEPTOS

MERCADO DE TRABAJO REGISTRADO POR EL INEM

Paro registrado. Lo componen las demandas de empleo pendientes el último día del mes, excluyendo las siguientes situaciones:

- *Trabajadores ocupados:* solicitan un empleo para compatibilizarlo con el actual o cambiarlo por el que ocupan, las persona que están en suspensión o reducción de jornada por un expediente de regulación de empleo y los que están ocupados en trabajos de colaboración social.
- *Trabajadores sin disponibilidad inmediata para el trabajo o en situación incompatible con el mismo:* jubilados, pensionistas de invalidez absoluta o gran invalidez, personas mayores de 65 años, trabajadores en situación de incapacidad laboral transitoria o baja médica, demandantes que están cumpliendo el servicio militar, estudiantes de enseñanza oficial reglada siempre que sean menores de 25 años o demandantes del primer empleo y alumnos de formación profesional ocupacional cuando sus horas lectivas superen las veinte semanales, tengan una beca de manutención y sean demandantes de primer empleo.
- *Trabajadores que demandan exclusivamente un empleo de características específicas:* los que solicitan un empleo a domicilio, por período inferior a tres meses o jornada semanal inferior a 20 horas, los que se inscriben en las Oficinas de Empleo como requisito previo para participar en un proceso de selección para un puesto de trabajo determinado y los que solicitan un empleo exclusivamente para el extranjero.
- *Trabajadores eventuales agrarios beneficiarios del subsidio especial por desempleo que lo están percibiendo o que, habiéndolo agotado, no haya pasado más de un año desde el día del nacimiento del derecho.*

En los datos trimestrales se da la media de desocupación registrada en los meses correspondientes.

Demandas de ocupación. Altas de demandantes registradas a lo largo del mes, incluidas demandas de no parados.

Ofertas de ocupación. Ofertas de ocupación registradas a lo largo del mes. En los datos por trimestre se da el sumatorio de las registradas en los meses correspondientes.

Colocaciones. Colocaciones registradas a lo largo del mes. En los datos por trimestre se da la suma de los meses correspondientes.

E.P.A.

(Encuesta de Población Activa) es una encuesta contínua, realizada por el I.N.E., con la finalidad de conocer la actividad económica en lo relativo al componente humano. Está orientada para ofrecer datos de las principales categorías poblacionales en relación al mercado de trabajo. La información que incluimos en este apartado es de la ciudad de Valencia y de una explotación específica de las secciones que forman la muestra en la ciudad, constituyendo un estrato único; por tanto el nivel de error es mayor que para otros ámbitos más amplios.

Población activa. Son todas las personas de 16 y más años que durante la semana de referencia (la anterior a la entrevista) tienen condiciones para ser incluidas como ocupados o parados.

Ocupados. Las personas de 16 y más años que durante la semana de referencia han tenido un trabajo por cuenta ajena (asalariados) o ejerciendo una actividad por cuenta propia.

Parados. Se considera Parado toda persona de 16 y más años que durante la semana de referencia han estado:-sin trabajo

- buscando trabajo
- disponible para trabajar

Inactius. La població inactiva està formada per totes les persones majors de 16 anys no classificades com a ocupats o desocupats durant la setmana de referència:

- faenes de la llar
- estudiants
- jubilats i retirats, persones que cobren una pensió i incapacitats.
- persones que realitzen sense remuneració treball social o benèfic.
- altres situacions.

Població comptada a banda. Està constituïda pels barons de més de 16 anys que estan fent el servei militar o la P.S.S.

Taxa d'activitat. És el quocient entre el nombre total d'actius i la població major de 16 anys.

Taxa de desocupació. És el quocient entre el nº de desocupats i el d'actius.

Taxa de treball. És el quocient entre el nombre d'ocupats i la població major de 16 anys.

ACCIDENTALITAT LABORAL

La informació inclosa dins este apartat procedix d'una explotació específica de l'estadística realitzada pel Ministeri de Treball i Seguretat Social, a partir de la informació recollida en els parts d'accidents de treball ocorreguts a treballadors d'empreses de la ciutat de València. S'hi inclouen tant els accidents ocorreguts durant la jornada de treball, com a l'anada o tornada del lloc de treball ("in itinere").

L'estadística d'accidentalitat laboral ofereix dades tant del nombre de treballadors accidentats, com del nombre de jornades de treball perdudes com a conseqüència de l'accident.

ESTADÍSTICA D'OBERTURA DE CENTRES DE TREBALL

Les dades que es publiquen dins este apartat han seguit facilitades pel Ministeri de Treball i Seguretat Social. La informació procedix de les comunicacions d'obertura o represa d'activitat dels centres de treball, que són enviades a les direccions territorials de treball. La Direcció General d'Informàtica i Estadística ha realitzat, per sol·licitud nostra, una tabulació especial per a esta publicació que recull les dades corresponents als centres de treball de la ciutat de València. En l'Ordre del Ministeri de Treball i Seguretat Social de 6 de maig de 1988, s'establixen els requisits i dades que es recullen en les comunicacions referides (B.O.E. Nº 117, de 16 de maig 1988)

ENCUESTA DE SALARIS A LA INDÚSTRIA I ALS SERVEIS

L'enquesta de Salaris a la Indústria i als Serveis és una operació estadística de l'I.N.E. que té com a objectiu proporcionar informació del guany mitjà per hora, el guany mitjà per treballador i mes i el nombre mitjà d'hores treballades per treballador.

L'àmbit poblacional és el relatiu a tots els assalariats que exercen la seua activitat laboral en centres amb 5 o més treballadors, qualsevol que en siga la modalitat de contracte i la jornada laboral.

La seua cobertura abarca les activitats de la C a la K, de la CNAE-93. Són excloses, per tant, l'Administració Pública, Defensa i Seguretat Social, l'Educació, la Sanitat, els Serveis Socials i prestacions a la comunitat, el Servei domèstic i els Organismes Extraterritorials.

Les dades que s'ofereixen per a la ciutat de València procedeixen d'una explotació especial de la mostra corresponent a centres de treball localitzats al municipi de València. Cal tindre en compte a l'hora d'interpretar els resultats que la mostra no ha seguit dissenyada per a ser representativa per a este nivell territorial, per la qual cosa es poden donar resultats poc precisos per a determinats col·lectius.

Guanys salarials. Són totes les remuneracions, tant en metàl·lic com en espècie, pagades als treballadors, excepte aquelles que no es consideren salari, com ara les indemnitzacions o les dietes. Tots els guanys es recullen en brut, és a dir, abans de practicar retencions o pagaments a la Seguretat Social per compte del treballador.

Inactivos. Son todas las personas mayores de 16 años no clasificadas como ocupados o parados durante la semana de referencia:

- labores del hogar
- estudiantes
- jubilados y retirados, con una pensión e incapacitados.
- personas que hacen sin remuneración trabajo social o benéfico.
- otras situaciones.

Población contada a parte. Está constituída por varones de más de 16 años que estan haciendo el servicio militar o la P.S.S.

Tasa de actividad. Es el cociente entre el nº de activos y la población mayor de 16 años.

Tasa de paro. Es el cociente entre el nº de parados y el de activos.

Tasa de empleo. Es el cociente entre el número de ocupados y la población mayor de 16 años.

ACCIDENTALIDAD LABORAL

La información incluida en este apartado procede de una explotación específica realizada por el Ministerio de Trabajo y Seguridad Social, a partir de la información recogida en los partes de accidentes de trabajo ocurridos a trabajadores de empresas de la ciudad de Valencia. Se incluyen tanto los ocurridos durante la jornada de trabajo, como al ir o volver del trabajo (in itinere").

La estadística de accidentalidad laboral ofrece datos tanto del número de accidentados, como sobre el número de jornadas de trabajo perdidas por este motivo.

ESTADÍSTICA DE APERTURA DE CENTROS DE TRABAJO

Los datos que se publican en este apartado han sido facilitados por el Ministerio de Trabajo y Seguridad Social. La información procede de las comunicaciones de apertura o reanudación de actividad de los centros de trabajo, que son enviadas a las direcciones territoriales de trabajo. La Dirección General de Informática y Estadística ha realizado, por solicitud nuestra una tabulación especial, para esta publicación, que recoge los datos correspondientes a los centros de trabajo de la ciudad de Valencia. En la Orden del Ministerio de Trabajo y Seguridad Social, de 6 de Mayo de 1988 se establecen los requisitos y datos que se recogen en las comunicaciones referidas (B.O.E. Nº 117 de 16 de mayo 1988).

ENCUESTA DE SALARIOS EN LA INDUSTRIA Y LOS SERVICIOS

La Encuesta de Salarios en la Industria y los Servicios, es una operación estadística del I.N.E. que tiene como objetivo proporcionar información de la ganancia media por hora, la ganancia media por trabajador y mes y el número medio de horas trabajadas por trabajador.

El ámbito poblacional es el relativo a todos los asalariados que ejercen su actividad laboral en centros con 5 o más trabajadores, cualquiera que sea su modalidad de contrato y su jornada laboral.

Su cobertura abarca las actividades de la C a la K, de la CNAE-93. Son excluidas, por tanto, la Administración Pública, Defensa y Seguridad Social, la Educación, la Sanidad, los Servicios Sociales y prestados a la comunidad, el Servicio doméstico y Organismos Extraterritoriales.

Los datos que se ofrecen para la ciudad de Valencia proceden de una explotación especial de la muestra correspondiente a centros de trabajo localizados en el Municipio de Valencia. Hay que tener en cuenta a la hora de interpretar los resultados, que la muestra no ha sido diseñada para este nivel territorial, por lo cual, se podrán dar resultados poco precisos para determinados colectivos.

Ganancias Salariales: Son todas las remuneraciones, tanto en metálico, como en especie, pagadas a los trabajadores, excepto aquellas que no se consideran salario, como son las indemnizaciones o las dietas. Todas las ganancias se recogen en bruto, es decir, antes de practicar retenciones o pagos a la Seguridad Social por cuenta del trabajador.

Pagaments Ordinaris. Es refereix als pagaments de caràcter mensual, inclosos els pagaments extraordinaris si estan prorratejats.

Pagaments totals. Són els pagaments ordinaris més els pagaments extraordinaris i els pagaments endarrerits.

Empleat. S'entén així tot treballador el grup de cotització a la Seguretat Social del qual siga de l'1 al 7.

Obrer. És el treballador, el grup de cotització del qual siga del 8 a l'11

Grups:

1. Enginyers i Llicenciats.
2. Enginyers Tècnics, Perits, Ajudants titulats.
3. Caps administratius i de Taller.
4. Ajudants no titulats.
5. Oficials administratius.
6. Subalterns.
7. Auxiliars administratius.
8. Oficials de 1a. i de 2a.
9. Oficials de 3a. i especialistes.
10. Treballadors majors de 18 anys no qualificats.
11. Treballadors menors de 18 anys.

Pagos Ordinarios. Se refiere a los pagos de carácter mensual, incluidos los pagos extraordinarios si están prorrateados.

Pagos Totales. Son los pagos ordinarios, más los pagos extraordinarios y los pagos atrasados.

Empleado. Se entiende así a todo trabajador cuyo grupo de cotización a la Seguridad Social sea del 1 al 7.

Obrero. Es el trabajador cuyo grupo de cotización sea del 8 al 11.

Grupos:

1. Ingenieros y Licenciados.
2. Ingenieros Técnicos, Peritos, Ayudantes titulados.
3. Jefes administrativos y de Taller
4. Ayudantes no titulados.
5. Oficiales administrativos.
6. Subalternos
7. Auxiliares administrativos.
8. Oficiales de 1.ª y de 2.ª
9. Oficiales de 3.ª y especialistas.
10. Trabajadores mayores de 18 años no cualificados.
11. Trabajadores menores de 18 años

FONTS

INSTITUT NACIONAL D'ESTADÍSTICA
 CONSELLERIA DE TREBALL I SEGURETAT SOCIAL
 INSTITUT NACIONAL D'Ocupació
 CONSELLERIA D'INDÚSTRIA, COMERÇ I TURISME
 OFICINA D'ESTADÍSTICA. AJUNTAMENT DE VALÈNCIA
 MINISTERI DE TREBALL I SEGURETAT SOCIAL

FUENTES

INSTITUTO NACIONAL DE ESTADÍSTICA
 CONSELLERÍA DE TRABAJO Y SEGURIDAD SOCIAL
 INSTITUTO NACIONAL DE EMPLEO
 CONSELLERÍA DE INDUSTRIA, COMERCIO Y TURISMO
 OFICINA DE ESTADÍSTICA. AYUNTAMIENTO DE VALENCIA
 MINISTERIO DE TRABAJO Y SEGURIDAD SOCIAL

1. DESOCUPACIÓ REGISTRADA PER L'INEM

1.1. DESOCUPACIÓN REGISTRADO POR EL INEM

1.1. Dades bàsiques registrades en l'INEM, per Oficina de Col·locació i mes. 1998

1.1. Datos básicos registrados en el INEM, por Oficina de Empleo y mes. 1998

		Av. Port	F. Rinaldi	Av. Cid	V. Barberà	J. Llorens	Alfambra	L. Oliag	A. Gràfiques	Total
Gener	Desocupació	4.498	6.255	5.287	5.976	7.012	5.871	6.633	6.755	48.287
	Col·locacions	2.937	1.929	1.392	4.765	3.002	3.681	2.734	1.601	22.041
Febrer	Desocupació	4.577	6.397	5.378	6.057	6.999	6.041	6.689	6.782	48.920
	Col·locacions	3.031	1.717	1.351	5.002	2.828	3.014	2.793	1.266	21.002
Març	Desocupació	4.479	6.251	5.238	5.885	6.849	5.860	6.651	6.547	47.760
	Col·locacions	2.929	1.975	1.328	4.569	3.367	3.547	3.414	1.666	22.795
Abril	Desocupació	4.349	6.181	5.109	5.830	6.726	5.684	6.574	6.420	46.873
	Col·locacions	2.690	2.222	1.440	4.730	3.504	3.765	3.226	1.709	23.286
Maig	Desocupació	4.220	6.042	5.003	5.789	6.604	5.537	6.458	6.389	46.042
	Col·locacions	2.873	2.097	1.675	4.926	3.522	4.072	3.343	2.057	24.565
Juny	Desocupació	4.149	6.040	4.918	5.673	6.541	5.445	6.466	6.299	45.531
	Col·locacions	3.414	2.334	1.721	6.432	3.766	4.496	3.518	2.150	27.831
Juliol	Desocupació	3.930	5.856	4.688	5.388	6.269	5.474	6.384	6.184	44.173
	Col·locacions	3.540	3.340	2.111	3.148	4.216	4.684	4.107	2.781	27.927
Agost	Desocupació	3.876	5.951	4.756	5.477	6.180	5.489	6.364	6.133	44.226
	Col·locacions	2.265	1.495	1.131	4.390	2.744	3.406	2.312	1.482	19.225
Setembre	Desocupació	3.912	5.741	4.838	5.436	6.206	5.422	6.278	5.947	43.780
	Col·locacions	3.706	3.273	2.452	6.562	4.677	5.534	4.312	2.367	32.883
Octubre	Desocupació	3.895	5.606	4.764	5.351	6.200	5.549	6.370	5.925	43.660
	Col·locacions	4.372	2.870	2.176	5.164	4.560	5.393	4.526	2.650	31.711
Novembre	Desocupació	3.709	5.511	4.623	5.180	5.991	5.429	6.207	5.705	42.355
	Col·locacions	4.296	2.562	1.947	4.065	3.862	4.929	4.016	2.382	28.059
Desembre	Desocupació	3.500	5.134	4.336	4.866	5.657	5.186	5.886	5.360	39.925
	Col·locacions	3.086	2.012	1.489	2.944	3.769	3.759	3.482	1.901	22.442

Nota: La Desocupació és el nombre dels demandants desocupats a fi de mes; les col·locacions són les registrades durant el mes
Font: Institut Nacional d'Occupació, Delegació Provincial de València. Oficina d'Estadística, Ajuntament de València

DESOCUPACIÓ REGISTRADA. 1998

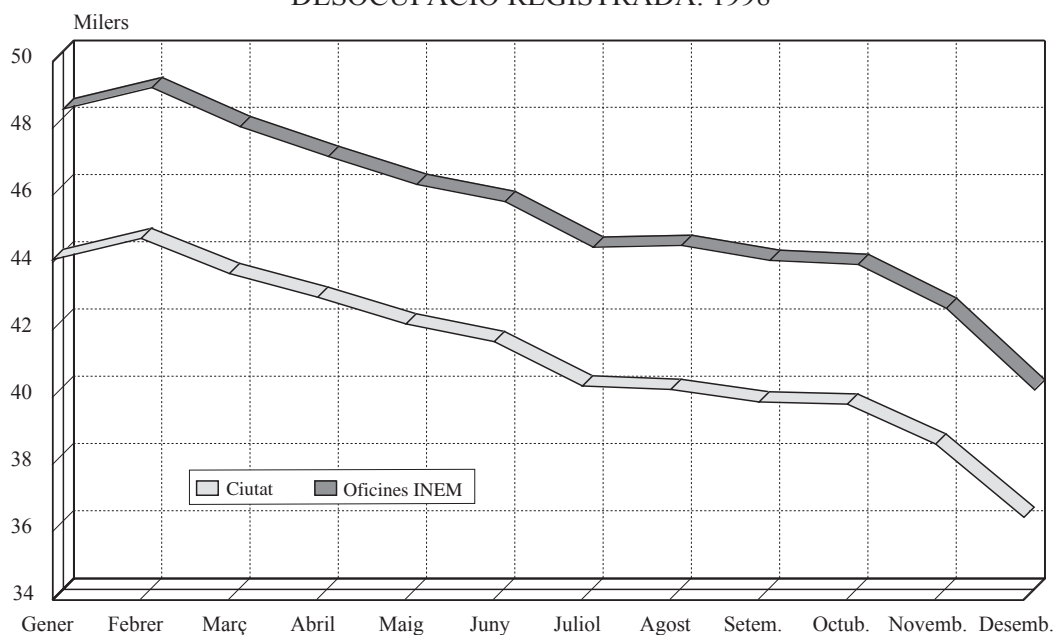

1.2. Desocupació registrada. 1990-1999*1.2. Desempleo registrado. 1990-1999*

	València	L'Horta	València / l'Horta	Comunitat Valenciana	L'Horta / C.Valenciana
31/3/90	51.238	92.242	55,5	261.561	35,3
31/3/91	51.334	93.762	54,7	261.583	35,8
31/3/92	48.665	77.986	62,4	254.757	30,6
31/3/93	54.481	98.538	55,3	287.976	34,2
31/3/94	61.072	110.922	55,1	309.593	35,8
31/3/95	57.587	103.337	55,7	280.581	36,8
31/3/96	51.960	94.730	54,9	256.146	37,0
31/3/97	49.731	90.941	54,7	235.597	38,6
31/3/98	43.708	78.728	55,5	205.893	38,2
31/3/99	36.479	64.204	56,8	168.404	38,1

Font: Institut Nacional d'Ocupació. Oficina d'Estadística Ajuntament de València.

1.3. Desocupació variació registrada. 1990-1999*1.3. Desempleo variación registrada. 1990-1999*

	90/91	91/92	92/93	93/94	94/95	95/96	96/97	97/98	98/99
Variació absoluta									
València	96	-2.669	5.816	6.591	-3.485	-5.627	-2.229	-6.023	-7.229
L'Horta	1.520	-15.776	20.552	12.384	-7.585	-8.607	-3.789	-12.213	-14.524
Comunitat Valenciana	22	-6.826	33.219	21.617	-29.012	-24.237	-20.549	-29.704	-37.489
Taxa de variació									
València	0,2	-5,2	12,0	12,1	-5,7	-9,8	-4,3	-12,1	-16,5
L'Horta	1,6	-16,8	26,3	12,6	-6,8	-8,3	-4,0	-13,4	-18,4
Comunitat Valenciana	0,0	-2,6	13,0	7,5	-9,4	-8,6	-8,0	-12,6	-18,2

Font: Institut Nacional d'Ocupació. Oficina d'Estadística Ajuntament de València

1.4. Desocupació registrada segons edat i sexe. 1998*1.4. Paro registrado según edad y sexo. 1998*

	Primer Trimestre			Segon Trimestre			Tercer Trimestre			Quart Trimestre		
	Total	Homes	Dones	Total	Homes	Dones	Total	Homes	Dones	Total	Homes	Dones
Total	44.196	19.004	25.192	42.299	18.019	24.280	40.171	16.956	23.215	38.306	15.994	22.312
Fins a 19	2.282	1.035	1.247	2.275	1.088	1.187	2.223	1.029	1.194	1.996	920	1.076
20-24	5.914	2.312	3.602	5.374	2.119	3.255	4.934	1.842	3.092	4.833	1.699	3.134
25-29	7.350	2.819	4.531	6.916	2.604	4.311	6.434	2.378	4.056	6.213	2.276	3.937
30-34	6.702	2.394	4.308	6.453	2.228	4.225	6.046	2.135	3.911	5.658	1.969	3.689
35-39	5.454	1.922	3.532	5.329	1.868	3.461	5.003	1.745	3.258	4.632	1.597	3.035
40-44	4.234	1.634	2.600	4.123	1.543	2.580	3.942	1.473	2.469	3.835	1.440	2.395
45-49	3.746	1.604	2.142	3.578	1.497	2.080	3.469	1.433	2.036	3.312	1.366	1.946
50-54	3.402	1.798	1.604	3.293	1.713	1.580	3.279	1.682	1.597	3.150	1.609	1.541
55-59	3.429	2.298	1.131	3.340	2.207	1.134	3.279	2.146	1.133	3.191	2.091	1.100
60 i més	1.683	1.188	495	1.618	1.152	467	1.562	1.093	469	1.486	1.027	459

Font: Institut Nacional d'Ocupació, Delegació Provincial de València. Oficina d'Estadística Ajuntament de València.

DESOCUPATS SEGONS EDAT I SEXE QUART TRIMESTRE DE 1998

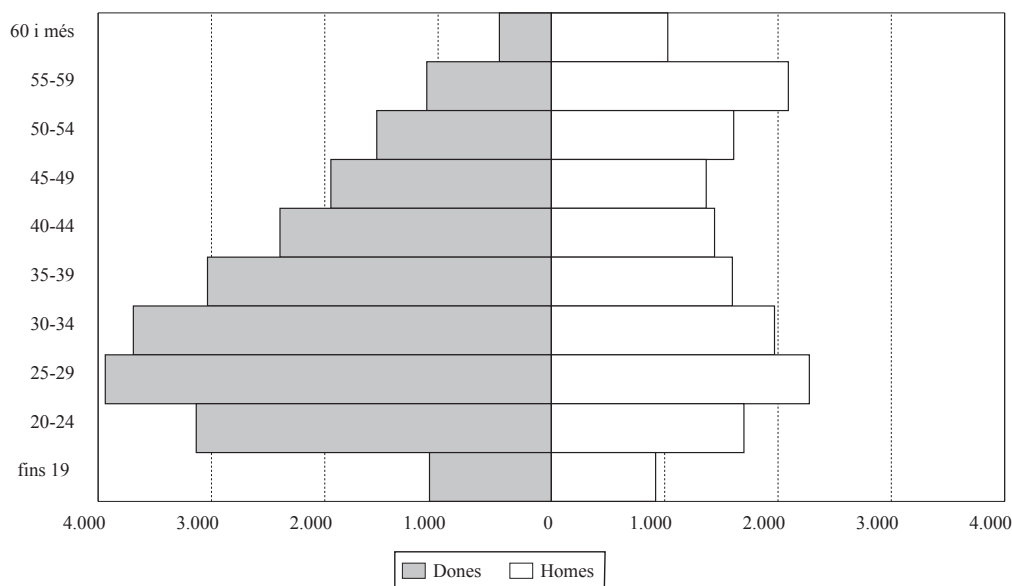

1.5. Desocupació registrada i variació interanual segons titulació. 1998

1.5. Paro registrado y variación interanual según titulación. 1998

	Primer Trimestre		Segon Trimestre		Tercer Trimestre		Quart Trimestre	
	Total	% Var	Total	% Var	Total	% Var	Total	% Var
Total	44.196	-11,7	42.303	-12,2	40.171	-12,3	38.305	-15,0
Analf. i sense certificat	555	0,8	546	-2,7	534	-1,0	1157	115,5
Certificat Escolaritat	13.681	-12,6	13.149	-14,8	12.207	-15,5	10.861	-22,8
F.P. 1 - F.P. 2	14.900	-11,8	14.588	-11,6	13.890	-11,2	12.932	-14,7
E.G.B.	3.509	-12,5	3.266	-12,3	3.100	-13,5	3.235	-10,6
B.U.P.	5.778	-12,6	5.460	-11,7	5.292	-10,6	4.996	-16,4
Títol Grau Mitjà	2.281	-11,5	2.040	-13,5	1.975	-10,5	2.033	-13,1
Títol Grau Superior	3.490	-6,1	3.254	-4,5	3.173	-7,7	3.091	-8,6

Font: Institut Nacional d'Ocupació, Delegació Provincial de València. Oficina d'Estadística Ajuntament de València.

1.6. Desocupació registrada segons grup professional. 1998

1.6. Paro registrado según grupo profesional. 1998

	Primer Trimestre	Segon Trimestre	Tercer Trimestre	Quart Trimestre
	Total	Total	Total	Total
Total	44.196	42.302	40.171	38.305
Directius	662	634	608	553
Tècnics i Professional científics	4.668	4.305	4.207	4.079
Tècnics i Professionals de suport	3.825	3.595	3.457	3.584
Empleats Administratius	8.385	8.032	7.588	7.320
Treballadors dels Servicis	9.641	9.406	8.955	8.526
Treballadors de l'Agricultura i Pesca	307	293	265	298
Treballadors qualificats	5.725	5.487	5.252	4.673
Operadors de Maquinària	2.798	2.655	2.511	2.307
Treballadors no qualificats	8.185	7.894	7.326	6.961
Forces Armades	0	1	2	4

Font: Institut Nacional d'Ocupació, Delegació Provincial de València. Oficina d'Estadística Ajuntament de València.

1.7. Desocupats registrats i variació interanual segons activitat econòmica. 1998*1.7. Parados registrados y variación interanual según actividad económica. 1998*

	Primer Trimestre		Segon Trimestre		Tercer Trimestre		Quart Trimestre	
	Total	% Var	Total	% Var	Total	% Var	Total	% Var
Total	44.196	-11,7	42.303	-12,2	40.171	-12,3	38.305	-15,0
Agricultura	445	17,6	447	24,6	387	20,7	387	7,8
Indústria	9.060	-16,7	8.594	-18,7	8.174	-18,7	7.607	-20,4
Construcció	2.711	-14,4	2.568	-13,9	2.456	-13,9	2.224	-18,5
Servicis	24.218	-7,7	23.400	-8,6	22.223	-9,2	21.506	-11,8
Sense Ocupació Anterior	7.761	-17,1	7.293	-15,6	6.932	-14,2	6.580	-18,3

Font: Institut Nacional d'Ocupació, Delegació Provincial de València. Oficina d'Estadística Ajuntament de València.

1.8. Col·locacions registrades segons edat i sexe. 1998*1.8. Colocaciones registradas según edad y sexo. 1998*

	Primer Trimestre			Segon Trimestre			Tercer Trimestre			Quart Trimestre		
	Total	Homes	Dones	Total	Homes	Dones	Total	Homes	Dones	Total	Homes	Dones
Total	65.838	38.221	27.617	75.682	42.996	32.686	80.035	44.719	35.316	82.242	44.374	37.868
Fins 19	5.181	3.263	1.918	6.375	3.816	2.559	7.837	4.807	3.030	7.594	4.426	3.168
20-24	18.185	9.854	8.331	22.036	11.919	10.117	23.444	12.508	10.936	25.350	12.545	12.805
25-29	15.636	8.320	7.316	18.130	9.406	8.724	17.875	9.425	8.450	18.783	9.651	9.132
30-34	9.420	5.594	3.826	10.198	5.887	4.311	10.689	5.987	4.702	10.658	5.924	4.734
35-39	6.100	3.650	2.450	6.539	3.842	2.697	7.082	3.947	3.135	6.890	3.799	3.091
40-44	4.454	2.735	1.719	4.881	2.873	2.008	5.251	2.904	2.347	5.150	2.965	2.185
45-49	3.250	2.095	1.155	3.495	2.261	1.234	3.673	2.203	1.470	3.652	2.145	1.507
50-54	2.177	1.573	604	2.404	1.718	686	2.516	1.676	840	2.354	1.560	794
55-59	1.012	788	224	1.173	928	245	1.209	898	311	1.323	989	334
60 i més	423	349	74	451	346	105	459	364	95	488	370	118

Font: Institut Nacional d'Ocupació, Delegació Provincial de València. Oficina d'Estadística Ajuntament de València.

COL·LOCACIONS SEGONS EDAT I SEXE QUART TRIMESTRE DE 1998

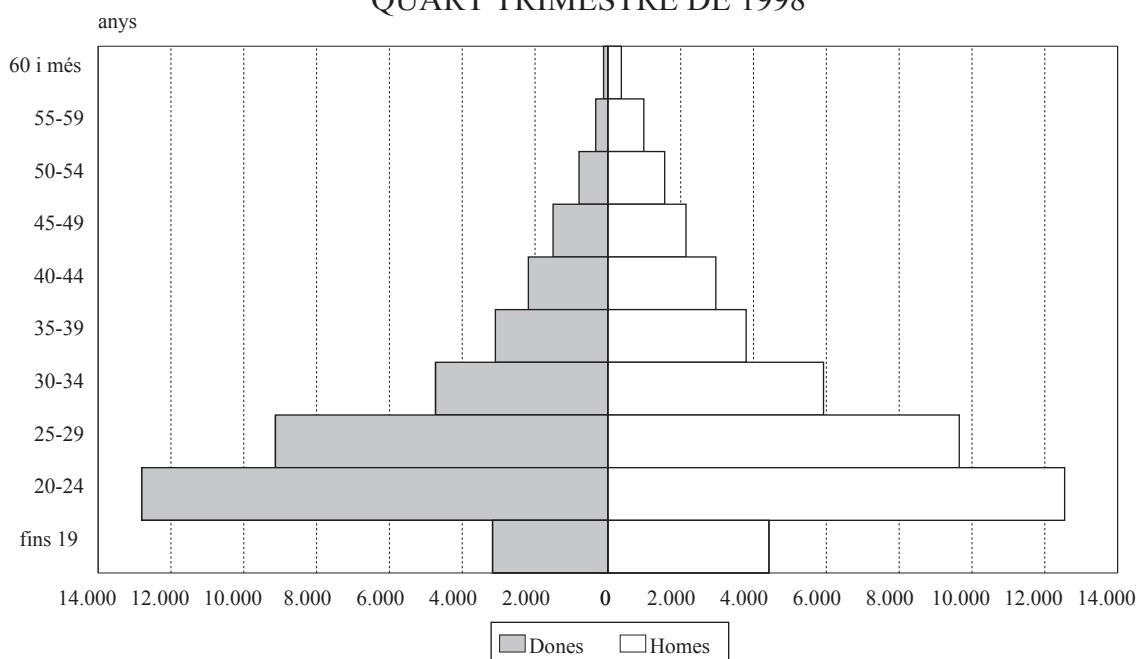

1.9. Col·locacions registrades segons titulació. 1998*1.9. Colocaciones registradas según titulación. 1998*

	Primer Trimestre		Segon Trimestre		Tercer Trimestre		Quart Trimestre	
	Homes	Dones	Homes	Dones	Homes	Dones	Homes	Dones
Total	38.221	27.617	42.992	32.686	44.719	35.316	44.349	37.863
Analf. i sense certificat	552	127	572	109	614	184	675	231
Certificat Escolaritat	14.882	6.343	16.167	7.166	17.302	8.557	16.456	8.769
E.G.B.	13.199	9.112	15.148	11.157	15.427	11.985	15.611	12.807
FP.1 - FP.2	4.311	4.925	3.328	3.688	3.268	3.757	5.687	6.916
B.U.P.	3.075	3.143	5.337	6.039	5.580	6.079	3.422	4.234
Títol Grau Mitjà	976	2.045	1.174	2.294	1.121	2.501	1.162	2.454
Títol Grau Superior	1.226	1.922	1.266	2.233	1.407	2.253	1.336	2.452

Font: Institut Nacional d'Ocupació, Delegació Provincial de València. Oficina d'Estadística Ajuntament de València.

1.10. Col·locacions registrades segons grup professional. 1998*1.10. Colocaciones registradas según grupo profesional. 1998*

	Primer Trimestre		Segon Trimestre		Tercer Trimestre		Quart Trimestre	
	Homes	Dones	Homes	Dones	Homes	Dones	Homes	Dones
Total	38.221	27.617	42.996	32.686	44.719	35.316	44.374	37.868
Directius	192	57	202	52	134	51	167	72
Tècnics i Professionals científics	2.044	1.994	1.851	2.053	2.230	3.369	2.455	3.213
Tècnics i Professionals de suport	1.923	1.159	2.020	1.551	2.001	1.328	2.142	1.962
Empleats Administratius	3.164	6.466	3.717	8.095	3.685	7.104	3.456	6.844
Treballadors dels Servicis	4.265	7.581	5.731	9.593	5.571	10.669	5.833	11.993
Treballadors de l'Agricultura i Pesca	245	89	218	67	330	65	383	85
Treballadors qualificats	9.413	798	9.707	872	10.495	1042	9.630	990
Operadors de Maquinària	2.695	258	2.976	311	3.093	476	2.859	515
Treballadors no qualificats	14.280	9.215	16.574	10.092	17.180	11.212	17.439	12.193
Forces Armades	0	0	0	0	0	0	10	1

Font: Institut Nacional d'Ocupació, Delegació Provincial de València. Oficina d'Estadística Ajuntament de València.

1.11. Col·locacions registrades segons activitat econòmica. 1998*1.11. Colocaciones registradas según actividad económica. 1998*

	Primer Trimestre		Segon Trimestre		Tercer Trimestre		Quart Trimestre	
	Homes	Dones	Homes	Dones	Homes	Dones	Homes	Dones
Total	38.221	27.617	42.996	32.686	44.719	35.316	44.374	37.868
Agricultura	799	259	843	319	656	240	982	229
Indústria	5.418	2.394	5.662	2.682	6.559	3.320	5.567	2.937
Construcció	8.535	344	8.648	374	9.181	383	8.412	1105
Servicis	23.469	24.620	27.843	29.311	28.323	31.373	29.412	33.597

Font: Institut Nacional d'Ocupació, Delegació Provincial de València. Oficina d'Estadística Ajuntament de València.

DESOCUPATS I COL·LOCACIONS. 1998

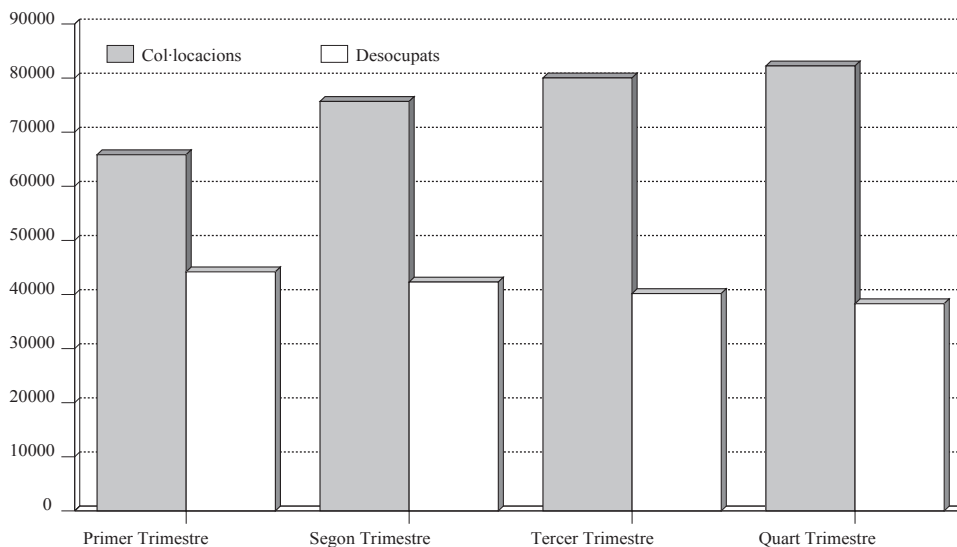
**1.12. Evolució de la taxa de desocupació. 1996 - 1998***1.12. Evolución de la tasa de paro. 1996 - 1998*

		Ciutat de València	Comunitat Valenciana	Espanya
1996	Gener	17,0%	15,6%	15,4%
	Febrer	17,0%	15,4%	15,4%
	Març	16,8%	15,5%	15,3%
	Abril	16,6%	15,3%	14,9%
	Maig	16,7%	15,2%	14,4%
	Juny	16,6%	15,0%	14,2%
	Juliol	16,4%	14,7%	13,7%
	Agost	16,2%	14,8%	13,6%
	Setembre	16,6%	15,0%	13,8%
	Octubre	16,8%	14,8%	14,1%
	Novembre	16,4%	14,5%	14,0%
	Desembre	15,8%	14,0%	13,8%
1997	Gener	16,1%	14,3%	14,1%
	Febrer	16,4%	14,4%	14,1%
	Març	16,1%	14,2%	13,9%
	Abril	16,0%	14,2%	13,6%
	Maig	15,6%	13,9%	13,3%
	Juny	15,4%	13,8%	13,1%
	Juliol	15,0%	13,2%	12,5%
	Agost	14,7%	13,3%	12,4%
	Setembre	15,0%	13,3%	12,7%
	Octubre	15,0%	13,1%	12,9%
	Novembre	14,8%	12,8%	12,9%
	Desembre	14,2%	12,5%	12,8%
1998	Gener	14,4%	12,6%	12,9%
	Febrer	15,0%	12,6%	12,8%
	Març	14,7%	12,4%	12,6%
	Abril	14,3%	12,2%	12,1%
	Maig	14,1%	12,1%	11,8%
	Juny	13,9%	11,9%	11,5%
	Juliol	13,5%	11,4%	11,0%
	Agost	13,4%	11,7%	10,9%
	Setembre	13,3%	11,3%	11,0%
	Octubre	13,3%	11,0%	11,1%
	Novembre	12,8%	10,5%	11,0%
	Desembre	12,0%	10,1%	10,9%

Font: Institut Nacional d'Ocupació, Delegació Provincial de València. Oficina d'Estadística Ajuntament de València.

2. ENQUESTA DE POBLACIÓ ACTIVA

2. ENCUESTA DE POBLACIÓN ACTIVA

2.1. Evolució de les taxes d'activitat, treball i desocupació. 1996-1998

2.1. Evolución de las tasas de actividad, empleo y paro. 1996-1998

	Taxa d'activitat				Taxa de treball				Taxa de desocupació			
	Ciutat	Província	Comunitat	Espanya	Ciutat	Província	Comunitat	Espanya	Ciutat	Província	Comunitat	Espanya
Total												
1996												
1 trim	49,9	51,5	52,0	49,3	37,6	39,1	40,4	38,0	24,7	24,2	22,5	22,9
2 trim	50,1	51,6	51,5	49,5	39,0	39,7	40,5	38,5	22,1	23,0	21,5	22,3
3 trim	50,6	51,7	51,7	49,9	38,6	38,7	40,2	39,0	23,8	25,2	22,3	21,9
4 trim	50,5	51,4	51,5	49,8	38,6	39,6	40,8	38,9	23,5	22,8	20,8	21,8
1997												
1 trim	50,2	51,4	51,4	49,6	38,4	39,7	40,4	39	23,4	22,7	21,4	21,5
2 trim	50,1	51,0	51,4	49,7	39,3	39,5	40,5	39,3	21,5	22,5	21,3	20,9
3 trim	50,1	51,2	51,3	50,0	39,7	40,1	41,1	39,7	20,7	21,6	20	20,5
4 trim	48,6	50,5	51,2	50,0	39,7	40,9	41,8	39,8	18,7	19,1	18,3	20,3
1998												
1 trim	49,2	49,6	50,7	49,8	39,1	40,2	41,6	40,0	20,6	18,9	17,9	19,6
2 trim	49,0	49,7	50,8	49,9	39,3	40,6	42,1	40,5	19,8	18,4	17,2	18,9
3 trim	49,8	49,5	51,0	50,3	39,8	40,0	42,5	40,9	20,1	19,4	16,8	18,6
4 trim	49,9	50,1	51,1	50,0	40,2	41,4	43,2	40,9	19,6	17,3	15,3	18,2
Homes												
1996												
1 trim	62,9	66,0	66,1	63,0	51,4	53,7	54,8	51,4	18,4	18,7	17,0	18,4
2 trim	63,8	66,1	65,7	63,0	52,0	53,7	54,6	51,8	18,6	18,8	16,9	17,7
3 trim	64,1	65,6	65,6	63,4	52,3	52,7	54,5	52,5	18,5	19,7	17,0	17,1
4 trim	64,0	65,1	65,0	63,2	53,2	54,5	54,9	52,4	16,8	16,3	15,5	17,2
1997												
1 trim	64,1	65,8	65,1	62,9	52,5	54,1	54,3	52,2	18,1	17,7	16,6	17,0
2 trim	63,6	64,7	65,8	62,9	52,9	53,4	54,4	52,6	16,9	17,5	16,2	16,3
3 trim	63,0	64,5	64,6	63,1	53,6	54,4	55,2	53,3	15,0	15,6	14,5	15,5
4 trim	62,1	63,9	64,2	63,1	53,6	55,5	55,6	53,4	13,6	13,1	13,4	15,4
1998												
1 trim	62,0	63,5	64,1	63,0	52,9	55,2	55,9	53,6	14,6	13,1	12,7	14,9
2 trim	61,2	63,1	64,3	63,1	52,5	55,7	56,9	54,3	14,1	11,7	11,4	13,9
3 trim	62,4	63,6	65,1	63,6	53,7	55,7	57,6	55,1	13,9	12,5	11,5	13,3
4 trim	63,4	63,7	64,4	63,2	53,6	56,2	57,5	54,9	15,5	11,8	10,7	13,1
Dones												
1996												
1 trim	38,5	38,0	38,8	36,6	25,5	25,5	26,6	25,6	33,8	33,0	31,3	30,1
2 trim	37,8	38,2	38,2	36,9	27,5	26,8	27,2	26,0	27,4	29,8	28,9	29,5
3 trim	38,6	38,8	38,6	37,2	26,3	25,7	26,7	26,2	31,8	33,8	30,8	29,6
4 trim	38,5	38,5	38,9	37,2	25,7	25,8	27,6	26,4	33,3	33,1	28,9	29,1
1997												
1 trim	37,7	38,1	38,7	37,2	25,8	26,3	27,5	26,6	31,4	30,8	29,0	28,6
2 trim	38,1	38,3	38,9	37,4	27,3	26,7	27,6	26,8	28,4	30,3	29,0	28,2
3 trim	38,9	39,1	39,2	37,8	27,7	27,1	28,1	27,1	28,7	30,7	28,3	28,4
4 trim	38,0	38,6	39,4	37,8	28,4	27,8	29,4	27,2	25,4	27,8	25,5	28,0
1998												
1 trim	38,9	37,2	38,6	37,6	27,8	26,9	28,7	27,4	28,5	27,8	25,6	27,0
2 trim	38,9	37,6	38,6	37,7	28,3	27,0	28,6	27,7	27,2	28,4	25,9	26,7
3 trim	39,2	36,8	38,1	37,9	28,1	26,1	28,6	27,8	28,2	29,2	24,9	26,6
4 trim	38,3	37,8	38,8	37,9	28,6	28,1	30,1	28,0	25,5	25,8	22,3	26,0

Font: E.P.A. Institut Nacional d'Estadística.

2.2. Població de 16 i més anys en relació amb l'activitat econòmica i sexe. 1996-1998*2.2. Población de 16 y más años en relación con la actividad económica y sexo. 1996-1998*

	16 anys			Actius			Inactius			Pobl. Comp. banda
	Total	Homes	Dones	Total	Homes	Dones	Total	Homes	Dones	
1996										
1 trim	608,0	284,3	323,5	303,6	178,9	124,7	300,3	101,5	198,8	4,1
2 trim	609,1	286,7	322,2	305,0	183,0	121,9	301,0	100,7	200,3	3,1
3 trim	610,2	289,0	321,2	309,0	185,0	124,0	298,1	100,9	197,2	3,1
4 trim	611,3	287,8	323,6	308,6	184,1	124,5	299,1	103,7	199,1	3,6
1997										
1 trim	611,3	287,8	323,6	308,6	184,1	124,5	299,1	103,7	199,1	3,6
2 trim	612,4	289,0	323,5	307,2	185,3	122,0	301,2	99,7	201,5	4,0
3 trim	613,3	288,1	325,1	307,0	183,2	12,8	303,2	101,9	201,3	3,0
4 trim	614,2	285,0	329,2	307,5	179,5	128,0	303,1	101,9	201,2	3,6
1998										
1 trim	610,2	274,3	336,1	300,5	169,9	130,6	305,9	100,4	205,5	3,8
2 trim	611,0	277,8	333,2	299,6	169,9	129,7	307,6	104,1	203,5	3,8
3 trim	611,7	278,7	333,0	304,3	173,9	130,4	304,9	102,3	202,6	2,5
4 trim	612,5	283,7	328,9	305,9	179,8	126,1	304,5	101,7	202,8	2,1

Nota: Dades en milers.

Font: E.P.A. Institut Nacional d'Estadística.

2.3. Població activa segons situació. 1996-1998*2.3. Población activa según situación. 1996-1998*

	Actius			Ocupats			Desocupats			Busquen primera ocupació		
	Total	Homes	Dones	Total	Homes	Dones	Total	Homes	Dones	Total	Homes	Dones
1996												
1 trim	303,6	178,9	124,7	228,6	146,0	82,5	75,1	32,9	42,2	15,2	5,9	9,3
2 trim	305,0	183,0	121,9	237,5	149,1	88,5	67,4	34,0	33,4	13,2	5,5	7,6
3 trim	309,0	185,0	124,0	235,3	150,8	84,5	73,7	34,2	39,5	20,1	8,7	11,4
4 trim	308,6	184,1	124,5	236,1	153,1	83,0	72,5	31,0	41,5	18,1	6,8	11,3
1997												
1 trim	308,6	184,1	124,5	236,1	153,1	83,0	72,5	31,0	41,5	18,1	6,8	11,3
2 trim	307,2	185,3	122,0	235,3	151,7	83,6	71,9	33,6	38,3	15,1	5,2	9,9
3 trim	307,0	183,2	132,8	241,0	152,3	88,7	66,0	30,9	35,2	10,9	4,5	6,4
4 trim	307,5	179,5	128,0	243,9	152,7	91,3	63,6	26,9	36,7	12,1	3,3	8,8
1998												
1 trim	300,5	169,9	130,6	238,5	145,0	93,4	62,0	24,9	37,1	14,2	4,9	9,3
2 trim	299,6	169,9	129,7	240,2	145,9	94,4	59,3	24,0	35,3	13,8	4,3	9,4
3 trim	304,3	173,9	130,4	243,3	149,7	93,6	61,0	24,2	36,8	19,2	7,0	12,3
4 trim	305,9	179,8	126,1	245,9	152,0	93,9	59,9	27,8	32,1	19,4	8,9	10,5

Nota: Dades en milers.

Font: E.P.A. Institut Nacional d'Estadística.

2.4. Població activa segons edat i sexe. 1996-1998*2.4. Población activa según edad y sexo. 1996-1998*

	Total			16 a 24			25 a 54			55 i més anys		
	Total	Homes	Dones	Total	Homes	Dones	Total	Homes	Dones	Total	Homes	Dones
1996												
1 trim	303,6	178,9	124,7	46,8	22,7	24,1	224,6	130,4	94,4	32,1	26,0	6,2
2 trim	305,0	183,0	121,9	47,1	25,0	22,1	222,5	129,6	92,9	35,3	28,4	6,8
3 trim	309,0	185,0	124,0	51,7	26,5	25,2	220,2	129,1	91,2	37,1	29,4	7,7
4 trim	308,6	184,1	124,5	47,5	26,3	21,3	227,4	131,1	96,3	33,6	26,8	6,8
1997												
1 trim	308,6	184,1	124,5	47,5	26,3	21,3	227,4	131,1	96,3	33,6	26,8	6,8
2 trim	307,2	185,3	122,0	44,9	24,0	20,9	228,6	134,4	94,1	33,9	26,8	7,0
3 trim	307,0	183,2	123,8	40,2	22,1	18,1	231,9	134,7	97,2	34,9	26,4	8,5
4 trim	307,5	179,5	128,0	43,5	22,4	21,1	230,8	132,4	98,4	33,2	24,7	8,5
1998												
1 trim	300,5	169,9	130,6	39,1	18,8	20,2	228,4	125,3	102,9	33,0	25,7	7,4
2 trim	299,6	169,9	129,7	39,4	18,9	20,5	227,8	126,2	101,6	32,4	24,8	7,5
3 trim	304,3	173,9	130,4	42,4	21,5	20,9	227,4	125,4	102,0	34,6	27,0	7,5
4 trim	305,9	179,8	126,1	42,9	21,8	21,0	226,2	129,1	97,2	36,7	28,9	7,8

Nota: Dades en milers.

Font: E.P.A. Institut Nacional d'Estadística.

2.5. Població activa segons sector econòmic. 1996-1998*2.5. Población activa según sector económico. 1996-1998*

	Total	Agricultura	Indústria	Construcció	Servicis	No classificable
1996						
1 trim	303,6	3,3	48,6	22,1	191,0	38,6
2 trim	305,0	3,7	50,6	24,8	191,7	34,3
3 trim	309,0	3,4	51,1	21,7	192,6	40,0
4 trim	308,6	5,3	48,6	19,4	199,1	36,2
1997						
1 trim	308,6	5,3	48,6	19,4	199,1	36,2
2 trim	307,2	4,7	19,0	18,5	200,9	34,1
3 trim	307,0	4,0	48,7	17,0	206,1	31,2
4 trim	307,5	4,4	52,6	19,2	200,4	30,0
1998						
1 trim	300,5	3,6	51,9	18,3	201,1	25,6
2 trim	299,6	3,0	51,8	18,9	197,4	28,6
3 trim	304,3	1,7	47,4	15,0	179,2	61,0
4 trim	305,9	1,6	52,6	17,8	202,5	31,4

Nota: Dades en milers.

Font: E.P.A. Institut Nacional d'Estadística.

2.6. Població ocupada segons edat i sexe. 1996-1998*2.6. Población ocupada según edad y sexo. 1996-1998*

	Total			16 a 24			25 a 54			55 i més anys		
	Total	Homes	Dones	Total	Homes	Dones	Total	Homes	Dones	Total	Homes	Dones
1996												
1 trim	228,6	146,0	82,5	22,1	12,8	9,3	178,0	110,5	67,3	28,5	22,6	5,9
2 trim	237,5	149,1	88,5	26,8	14,2	12,6	179,6	109,8	69,7	30,9	25,0	6,1
3 trim	235,3	150,8	84,5	25,4	14,3	11,1	176,5	110,3	66,2	33,4	26,2	7,2
4 trim	236,1	153,1	83,0	25,0	16,8	8,3	181,0	112,4	68,6	30,2	23,9	6,3
1997												
1 trim	236,1	153,1	83,0	25,0	16,8	8,3	181,0	112,4	68,6	30,2	23,9	6,3
2 trim	235,3	151,7	83,6	22,7	14,0	8,6	182,4	113,1	69,3	30,2	24,5	5,7
3 trim	241,0	152,3	88,7	22,9	13,8	9,1	187,5	114,5	73,0	30,6	24,0	6,6
4 trim	243,9	152,7	91,3	22,7	14,2	8,5	192,1	116,5	75,6	29,1	21,9	7,1
1998												
1 trim	238,5	145,0	93,4	20,2	10,9	9,3	190,1	111,1	79,0	28,1	22,9	5,2
2 trim	240,2	145,9	94,4	21,6	10,5	11,0	189,9	112,8	77,1	28,9	22,6	6,2
3 trim	243,3	149,7	93,6	25,7	14,2	11,4	187,3	110,4	76,9	30,4	25,1	5,3
4 trim	245,9	152,0	93,9	24,8	12,7	12,1	189,0	112,6	76,4	32,1	26,7	5,4

Nota: Dades en milers.

Font: E.P.A. Institut Nacional d'Estadística.

2.7. Població ocupada segons sector econòmic. 1996-1998*2.7. Población ocupada según sector económico. 1996-1998*

	Total	Agricultura	Indústria	Construcció	Servicis
1996					
1 trim	228,6	3,1	40,4	18,0	167,1
2 trim	237,5	3,2	42,9	20,5	170,9
3 trim	235,3	3,2	44,0	19,3	168,8
4 trim	236,1	3,9	42,8	15,5	173,8
1997					
1 trim	236,1	3,9	42,8	15,5	173,8
2 trim	235,3	3,4	42,2	14,3	175,4
3 trim	241,0	3,2	43,1	12,8	181,9
4 trim	243,9	3,3	46,3	14,5	179,8
1998					
1 trim	238,5	3,3	45,9	14,5	174,8
2 trim	240,2	2,7	45,0	15,4	177,1
3 trim	243,3	1,7	47,4	15,0	179,2
4 trim	245,9	1,6	47,8	15,1	181,4

Nota: Dades en milers.

Font: E.P.A. Institut Nacional d'Estadística.

2.8. Població ocupada segons situació professional. 1996-1998*2.8. Población ocupada según situación profesional. 1996-1998*

	Total	Empleadors i empresaris sense assalariats	Assalariats Indefinitos	Temporals	Altres
1996					
1 trim	228,6	37,5	136,8	50,3	3,9
2 trim	237,5	40,8	138,0	55,1	3,5
3 trim	235,3	39,5	137,8	56,0	1,9
4 trim	236,1	41,0	138,9	53,8	2,4
1997					
1 trim	234,3	41,0	138,9	53,3	1,1
2 trim	233,7	44,0	139,2	50,0	0,5
3 trim	238,6	44,5	143,2	50,1	0,8
4 trim	242,1	43,9	142,3	55,6	0,3
1998					
1 trim	238,5	41,0	144,5	51,0	1,6
2 trim	240,2	42,1	144,3	49,6	2,7
3 trim	242,5	41,0	145,2	54,6	1,7
4 trim	245,2	42,7	150,1	51,3	1,1

Nota: Dades en milers.

Font: E.P.A. Institut Nacional d'Estadística.

2.9. Població desocupada segons temps que fa que busca treball. 1996-1998*2.9. Población parada según tiempo de búsqueda de empleo. 1996-1998*

	Total	< 3 mesos	3 a 11 mesos	1 a 2 anys	2 i més anys
1996					
1 trim	75,1	7,7	21,6	13,1	32,1
2 trim	67,4	5,8	21,6	12,6	26,6
3 trim	73,7	12,7	17,5	13,5	28,9
4 trim	72,5	14,2	17,1	13,1	28,1
1997					
1 trim	72,5	14,2	17,1	13,1	28,1
2 trim	71,9	12,8	20,8	11,2	26,6
3 trim	75,0	7,5	19,7	19,9	26,6
4 trim	63,6	9,6	15,9	9,3	27,7
1998					
1 trim	62,0	9,6	15,0	9,8	26,5
2 trim	59,3	7,3	18,6	9,4	23,5
3 trim	61,0	12,0	13,4	8,9	24,8
4 trim	59,9	9,7	17,0	9,4	22,7

Nota: Dades en milers.

Font: E.P.A. Institut Nacional d'Estadística.

2.10. Població desocupada segons situacions diverses. 1996-1998*2.10. Población parada según situaciones diversas. 1996-1998*

	Total	Estudiants	Jubilats/Pensionistes	Treballs de la llar	Altres situacions
1996					
1 trim	75,1	15,7	1,0	28,0	30,3
2 trim	67,4	12,1	1,1	25,4	28,8
3 trim	73,7	16,2	1,1	32,3	24,1
4 trim	72,5	17,1	0,5	33,4	21,5
1997					
1 trim	71,9	15,9	1,3	32,6	22,1
2 trim	66,0	14,4	2,1	30,1	19,4
3 trim	63,6	12,9	2,9	32,1	16,2
4 trim	55,5	9,9	1,4	25,4	18,9
1998					
1 trim	62,0	11,5	1,9	32,8	15,8
2 trim	59,3	14,3	1,3	28,6	15,1
3 trim	61,0	12,5	1,4	29,5	17,6
4 trim	59,9	18,9	1,3	26,2	13,5

Nota: Dades en milers.

Font: E.P.A. Institut Nacional d'Estadística.

3. ACCIDENTALITAT LABORAL**3. ACCIDENTALIDAD LABORAL****3.1. Accidents de treball amb baixa. 1995 - 1998***3.1. Accidentes de trabajo con baja. 1995 - 1998*

	Total	En jornada de treball	In Itinere
1995	13.409	12.206	1.203
1996	13.345	12.182	1.163
1997	14.439	13.157	1.282
1998	15.990	14.582	1.408

Font: Ministeri de Treball i Seguretat Social.

3.2. Accidents de treball amb baixa, segons gravetat. 1995 - 1998*3.2. Accidentes de trabajo con baja, según gravedad. 1995 - 1998*

	Total	En jornada de treball	In Itinere
1995	13.409	12.206	1.203
Lleuger	13.131	11.993	1.138
Greu	255	199	56
Mortal	23	14	9
1996	13.345	12.182	1.163
Lleuger	13.098	11.993	1.105
Greu	230	177	53
Mortal	17	12	5
1997	14.439	13.157	1.282
Lleuger	14.203	12.972	1.231
Greu	200	155	45
Mortal	36	30	6
1998	15.990	14.582	1.408
Lleuger	15.788	14.436	1.352
Greu	182	132	50
Mortal	20	14	6

Font: Ministeri de Treball i Seguretat Social.

3.3. Accidents de treball amb baixa, segons gravetat i sector d'activitat. 1995 - 1998*3.3. Accidentes de trabajo con baja, según gravedad y sector de actividad. 1995 - 1998*

	Total	Lleuger	Greu	Mortal
1995	13.409	13.131	255	23
Agricultura	228	220	8	-
Indústria	2.664	2.615	44	5
Construcció	3.087	3.027	56	4
Servicis	7.430	7.269	147	14
1996	13.345	13.098	230	17
Agricultura	225	219	6	-
Indústria	2.393	2.352	39	2
Construcció	3.010	2.954	55	1
Servicis	7.717	7.573	130	14
1997	14.439	14.203	200	36
Agricultura	234	230	4	-
Indústria	2.514	2.474	26	14
Construcció	3.380	3.326	43	11
Servicis	8.311	8.173	127	11
Servicis	7.717	7.573	130	14
1998	15.990	15.788	188	20
Agricultura	276	273	3	-
Indústria	2.634	2.509	21	4
Construcció	4.018	3.967	48	3
Servicis	9.062	8.939	110	13

Font: Ministeri de Treball i Seguretat Social.

3.4. Jornades no treballades per accidents laborals amb baixa. 1995 - 1998*3.4. Jornadas no trabajadas por accidentes laborales con baja. 1995 - 1998*

	Total	En jornada de treball	In Itinere
1995	314.261	276.880	37.381
1996	329.717	291.739	37.978
1997	331.594	292.437	39.157
1998	358.336	314.236	44.100

Font: Ministeri de Treball i Seguretat Social.

3.5. Jornades no treballades per accidents de treball, segons gravetat de l'accident. 1995 - 1998*3.5. Jornadas no trabajadas por accidentes de trabajo, según gravedad del accidente. 1995 - 1998*

	Total	En jornada de treball	In Itinere
1995	314.261	276.880	37.381
Lleuger	296.347	262.480	33.867
Greu	17.912	14.398	3.514
Mortal	2	2	-
1996	329.717	291.739	37.978
Lleuger	313.481	279.215	34.266
Greu	16.199	12.488	3.711
Mortal	37	36	1
1997	331.594	292.437	39.157
Lleuger	315.533	279.819	35.714
Greu	16.060	12.617	3.443
Mortal	1	1	-
1998	358.336	314.236	44.100
Lleuger	345.293	305.221	40.072
Greu	13.021	9.009	4.012
Mortal	22	6	16

Font: Ministeri de Treball i Seguretat Social.

3.6. Jornades no treballades per accidents de treball, segons gravetat de l'accident i sector d'activitat. 1995 - 1998*3.6. Jornadas no trabajadas por accidentes de trabajo, según gravedad del accidente y sector de actividad. 1995 - 1998*

	Total	Lleuger	Greu	Mortal
1995	314.261	296.347	17.912	2
Agricultura	5.896	5.641	255	-
Indústria	56.451	53.321	3.130	-
Construcció	69.058	63.809	5.249	-
Servicis	182.856	173.576	9.278	2
1996	329.717	313.481	16.199	37
Agricultura	6.456	6.160	296	-
Indústria	51.873	49.040	2.833	-
Construcció	69.354	65.973	3.381	-
Servicis	202.034	192.308	9.689	37
1997	331.594	315.533	16.060	1
Agricultura	6.266	6.090	176	-
Indústria	51.083	48.360	2.723	-
Construcció	70.402	67.034	3.368	-
Servicis	203.843	194.049	9.793	1
1998	358.336	345.293	13.021	22
Agricultura	6.505	6.385	120	-
Indústria	50.495	48.635	1.844	16
Construcció	81.039	77.219	3.818	2
Servicis	220.297	213.054	7.239	4

Font: Ministeri de Treball i Seguretat Social.

4. ESTADÍSTICA D' OBERTURA DE CENTRES DE TREBALL

4. ESTADÍSTICA DE APERTURA DE CENTROS DE TRABAJO

4.1. Centres de treball segons tipus d'obertura. 1995 - 1998

4.1. Centros de trabajo según tipo de apertura. 1995 - 1998

	Total	Nova creació	Represa d'activitat	Canvi d'activitat	Traslats	No hi consta
1995	2.655	2.235	58	11	206	145
1996	2.723	2.199	97	14	247	166
1997	2.514	2.066	87	13	233	115
1998	2.564	2.156	60	13	221	114

Font: Ministeri de Treball i Seguretat Social.

4.2. Nombre de treballadors segons tipus d'obertura del centre. 1995 - 1998

4.2. Número de trabajadores según tipo de apertura del centro. 1995 - 1998

	Total	Nova creació	Represa d'activitat	Canvi d'activitat	Traslats	No hi consta
1995	10.144	8.000	-	-	-	-
1996	9.218	6.641	385	56	1.477	659
1997	8.125	6.126	178	60	1.316	446
1998	9.124	6.686	135	69	1.838	396

Font: Ministeri de Treball i Seguretat Social.

4.3. Centres de treball i treballadors segons sector d'activitat. 1995 - 1998

4.3. Centros de trabajo y trabajadores según sector de actividad. 1995 - 1998

		Agricultura	Indústria	Contrucció	Servicis
1995	Centres	6	207	425	2.017
	Treballadors	16	668	2.588	6.872
1996	Centres	3	197	464	2.059
	Treballadors	1	1.107	2.572	5.538
1997	Centres	4	144	423	1.943
	Treballadors	13	535	1.929	5.648
1998	Centres	6	120	563	1.875
	Treballadors	22	321	3.239	5.542

Font: Ministeri de Treball i Seguretat Social.

4.4. Obertura de centres de treball i treballadors. Sector Servicis. 1995-1998

4.4. Apertura de centros de trabajo y trabajadores. Sector Servicios. 1995-1998

	Centres de treball				Treballadors			
	1995	1996	1997	1998	1995	1996	1997	1998
Total	2.017	2.059	1.943	1.875	6.872	5.538	5.648	5.542
Comerç a la menuda. Repar. Domèst.	624	605	586	554	2.909	1.196	1.200	1.064
Resta Comerç i Recuperació	280	244	219	197	596	686	597	450
Hostaleria	290	355	292	250	952	830	768	663
Transport	98	105	79	101	505	562	288	1047
Institucions Financeres i Assegurances	79	88	108	94	290	497	565	319
Immobiliàries. Alquil. Béns Mobles	113	119	129	127	216	281	273	292
Adm. Públ. Defen. S.S. Org. Extrater.	2	2	1	5	27	21	1	53
Act. Sanejament Públic	-	2	6	1	-	3	116	1
Educació	61	54	43	53	173	182	154	150
Act. Sanitàries, Veterinàries i Socials	73	76	80	71	154	127	312	164
Act. Associat. Recreat. i Culturals	61	51	62	61	185	217	200	160
Act. Diverses Servicis Personals	103	82	72	75	127	106	75	96
Llars que ocupen Pers. Domèstic	3	-	-	-	3	-	-	-
Altres	230	276	266	286	735	830	1.099	1.083

Font: Ministeri de Treball i Seguretat Social.

5. AFILIACIÓ A LA SEURETAT SOCIAL

5. AFILIACIÓN A LA SEGURIDAD SOCIAL

5.1. Nombre de treballadors afiliats a la seguretat social segons règim. 1997/98

5.1. Número de trabajadores afiliados a la seguridad social según régimen. 1997/98

	Agrari	Autònom	General	Llar	Mar	Total
1997						
València	1.061	29.589	243.193	1.874	719	276.436
L'Horta	4.921	51.798	388.336	3.119	739	448.913
València/L'Horta	21,6%	57,1%	62,6%	60,1%	97,3%	61,6%
1998						
València	1.135	35.827	257.017	2.152	778	296.909
L'Horta	5.231	63.033	413.016	3.554	804	485.638
València/L'Horta	21,7%	56,8%	62,2%	60,6%	96,8%	61,1%
Variació 1997 - 1998						
València	7,0%	21,1%	5,7%	14,8%	8,2%	7,4%
L'Horta	6,3%	21,7%	6,4%	13,9%	8,8%	8,2%

TREBALLADORS AFILIATS A LA SEURETAT SOCIAL. 1997 - 1998

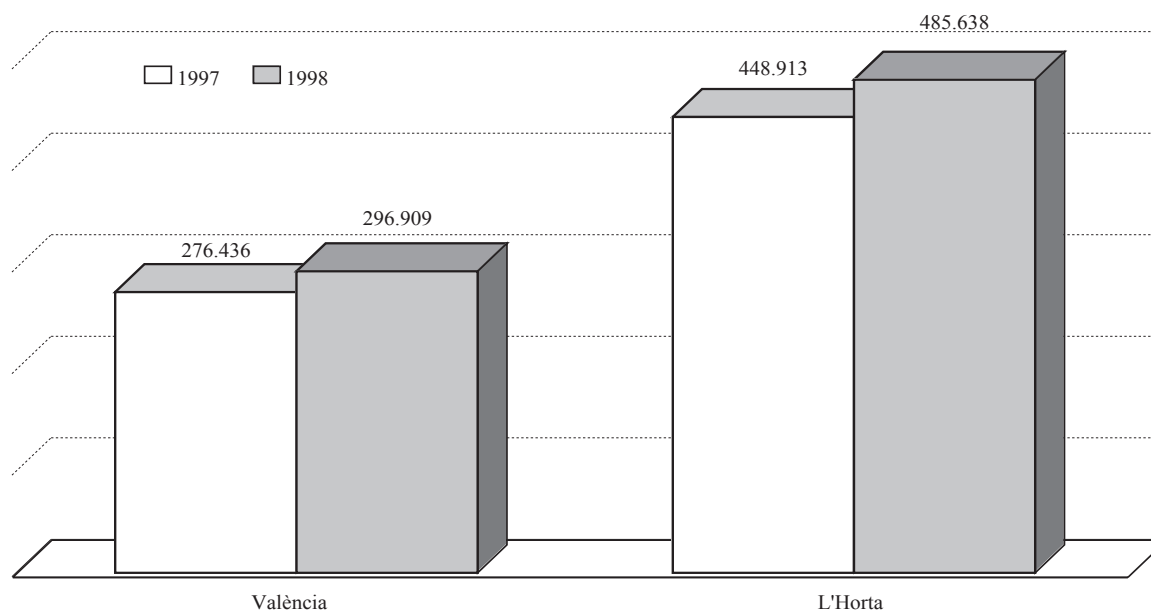

6. ENQUESTA DE SALARIS A LA INDÚSTRIA I ALS SERVEIS

6. ENCUESTA DE SALARIOS EN INDUSTRIA Y SERVICIOS

6.1. Dades generals comparació amb altres àmbits. 1998

6.1. Datos generales comparación con otros ámbitos. 1998

	Guany per hora			Guany per treballador i mes		
	València	Comunitat Valenciana	Espanya	València	Comunitat Valenciana	Espanya
Total	1.542	1.375	1.543	218.461	196.919	220.118
Empleats	1.791	1.775	1.923	258.432	253.898	276.150
Obrers	1.151	1.117	1.222	158.629	160.189	173.341
Total Indústria	1.481	1.337	1.646	215.885	196.290	239.001
Empleats	2.229	1.945	2.259	323.682	283.839	326.831
Obrers	1.223	1.163	1.371	178.483	171.107	199.489
Total Construcció	1.390	1.192	1.279	201.992	174.025	186.497
Empleats	1.801	1.618	1.837	262.116	232.445	264.126
Obrers	1.178	1.083	1.121	171.130	158.844	164.145
Total Serveis	1.582	1.463	1.536	221.632	203.456	215.045
Empleats	1.754	1.230	1.811	252.756	245.471	259.276
Obrers	1.092	1.046	1.076	142.084	141.158	145.470

Font: Enquesta de Salaris a la Indústria i els Serveis. I.N.E.

6.2. Nombre mitjà d'hores treballades per treballador i mes. València 1997 - 1998

6.2. Número medio de horas trabajadas por trabajador y mes. Valencia 1997 - 1998

	Empleats i Obrers	Empleats	Obrers	Diferència Empleats-Obrers
Total 1997	141,6	143,2	138,9	4,3
Indústria	142,5	145,0	139,5	5,5
Construcció	141,4	141,7	128,8	12,9
Serveis	138,7	139,3	138,0	1,3
Total 1998	141,6	144,2	137,8	6,4
Indústria	145,6	145,2	145,8	-0,6
Construcció	145,3	145,6	145,1	0,5
Serveis	140,0	144,0	130,1	13,9

Font: Enquesta de Salaris a la Indústria i els Serveis. I.N.E.

6.3. Guany mitjà per treballador i mes. València 1997 - 1998

6.3. Ganancia media por trabajador y mes. Valencia 1997 - 1998

	Empleats i Obrers	Empleats	Obrers	Diferència Empleats-Obrers
Total 1997	214.227	248.290	156.545	91.746
Indústria	198.633	226.947	163.908	63.039
Construcció	360.029	367.037	128.082	238.956
Serveis	167.048	187.328	120.480	66.849
Total 1998	218.461	258.432	158.629	99.803
Indústria	215.885	323.682	178.483	145.199
Construcció	201.992	262.116	171.130	90.986
Serveis	221.632	252.756	142.084	110.672

Font: Enquesta de Salaris a la Indústria i els Serveis. I.N.E.

6.4. Guany mitjà per treballador i hora. València 1997 - 1998

6.4. Ganancia media por trabajador y hora. Valencia 1997 - 1998

	Empleats i Obrers	Empleats	Obrers	Diferència Empleats-Obrers
Total 1997	1.513	1.734	1.127	607
Indústria	1.394	1.566	1.175	391
Construcció	2.547	2.590	994	1.596
Serveis	1.205	1.345	873	471
Total 1998	1.542	1.791	1.151	640
Indústria	1.481	2.229	1.223	1006
Construcció	1.390	1.801	1.178	623
Serveis	1.582	1.754	1.092	662

Font: Enquesta de Salaris a la Indústria i els Serveis. I.N.E.

6.5. Nombre mitjà d'hores treballades per treballador i mes, segons categoria professional. València 1998

6.5. Número medio de horas trabajadas por trabajador y mes, según categoría profesional. Valencia 1998

	Empleats i Obrers	Empleats	Obrers	Diferència Empleats-Obrers
Mitjana 1998	141,6	144,2	137,8	6,4
Primer trimestre	141,3	143,4	137,6	5,8
Segon trimestre	141,3	144,1	137,0	7,1
Tercer trimestre	142,0	144,0	139,2	4,8
Quart trimestre	141,8	145,2	137,2	8,0

Font: Enquesta de Salaris a la Indústria i els Serveis. I.N.E.

6.6. Nombre mitjà d'hores treballades per treballador i mes, segons sector d'activitat. València 1998

6.6. Número medio de horas trabajadas por trabajador y mes, según sector de actividad. Valencia 1998

	Total	Indústria	Construcció	Serveis
Mitjana 1998	141,6	145,6	145,3	140,0
Primer trimestre	141,3	143,6	144,6	140,4
Segon trimestre	141,3	146,1	144,8	139,5
Tercer trimestre	142,0	146,1	145,4	140,3
Quart trimestre	141,8	146,5	146,2	139,9

Font: Enquesta de Salaris a la Indústria i els Serveis. I.N.E.

6.7. Guany mitjà per treballador i mes, segons categoria professional. València 1998

6.7. Ganancia media por trabajador y mes, según categoría profesional. Valencia 1998

	Empleats i Obrers	Empleats	Obrers	Diferència Empleats-Obrers
Pagaments Ordinaris				
Mitjana 1998	190.386	222.548	142.706	79.842
Primer trimestre	193.876	221.663	145.058	76.605
Segon trimestre	189.418	220.425	142.577	77.848
Tercer trimestre	190.028	222.686	144.280	78.406
Quart trimestre	188.222	225.418	138.910	86.508
Pagaments Totals				
Mitjana 1998	218.461	258.432	158.629	99.803
Primer trimestre	224.129	265.645	151.192	114.453
Segon trimestre	216.580	251.684	163.549	88.135
Tercer trimestre	206.976	246.601	151.468	95.133
Quart trimestre	226.160	269.799	168.305	101.494

Font: Enquesta de Salaris a la Indústria i els Serveis. I.N.E.

6.8. Guany mitjà per treballador i mes, segons sector d'activitat. València 1998

6.8. Ganancia media por trabajador y mes, según sector de actividad. Valencia 1998

	Total	Indústria	Construcció	Serveis
Pagaments Ordinaris				
Mitjana 1998	190.386	187.607	178.487	193.058
Primer trimestre	193.876	184.726	174.020	198.520
Segon trimestre	189.418	186.632	175.318	192.938
Tercer trimestre	190.028	183.644	181.479	193.258
Quart trimestre	188.222	195.426	183.131	187.517
Pagaments Totals				
Mitjana 1998	218.461	215.885	201.992	221.632
Primer trimestre	224.129	205.700	178.386	234.330
Segon trimestre	216.580	224.136	211.482	215.985
Tercer trimestre	206.975	194.218	192.035	212.985
Quart trimestre	226.160	239.484	226.065	223.227

Font: Enquesta de Salaris a la Indústria i els Serveis. I.N.E.

6.9. Nombre mitjà d'hores treballades per treballador i mes per sexe. València 1998

6.9. Número medio de horas trabajadas por trabajador y mes por sexo. Valencia 1998

	Dones	Homes	Diferència Homes - Dones
Empleats i Obrers	135,0	144,7	9,7
Empleats	143,3	145,7	2,4
Obrers	124,3	143,6	19,3

Font: Enquesta de Salaris a la Indústria i els Serveis. I.N.E.

6.10. Guany mitjà per treballador i mes per sexe. València 1998

6.10. Ganancia media por trabajador y mes por sexo. Valencia 1998

	Dones	Homes	Diferència Homes - Dones
Empleats i Obrers	170.909	250.265	79.356
Empleats	211.942	300.162	88.220
Obrers	117.822	191.242	73.420

Font: Enquesta de Salaris a la Indústria i els Serveis. I.N.E.

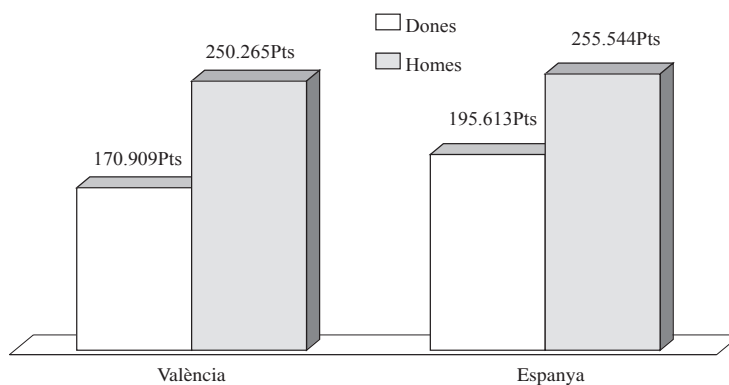
GUANY MITJÀ PER TREBALLADOR I MES. 1998**6.11. Guany mitjà per treballador i hora per sexe. València 1998**

6.11. Ganancia media por trabajador y hora por sexo. Valencia. 1998

	Dones	Homes	Diferència Homes - Dones
Empleats i Obrers	1.265	1.728	463
Empleats	1.478	2.059	581
Obrers	947	1.331	384

Font: Enquesta de Salaris a la Indústria i els Serveis. I.N.E.

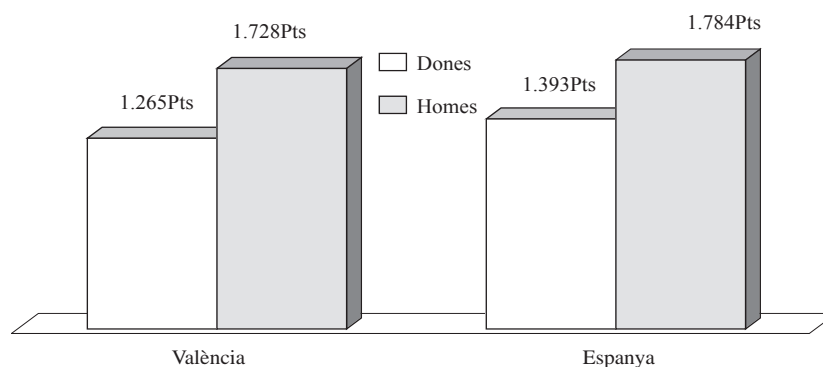
GUANY MITJÀ PER TREBALLADOR I HORA. 1998

7. ELECCIONS SINDICALS

7. ELECCIONES SINDICALES

7.1. Dades generals a 31 de desembre de 1998

7.1. Datos generales a 31 de diciembre de 1998

	Nombre
Centres de treball on es realitzaren eleccions a 1995	3.136
Treballadors afectats per les eleccions	253.031
Representants	5.080

Font: Direcció Territorial de Treball i Afers Socials. Generalitat Valenciana..

7.2. Representants amb mandat en vigor, per central sindical

7.2. Representantes con mandato en vigor, por central sindical

	Nombre
U.G.T.	1.843
C.C.O.O.	1.780
C.S.I./C.S.I.F.	220
S.I.	229
U.S.O.	123
C.G.T.	114
ALTRES	631
Grup de treballadors	140

Font: Direcció Territorial de Treball i Afers Socials. Generalitat Valenciana..

VIII. CONSUM I PREUS
VIII. CONSUMO Y PRECIOS

ÍNDIX

1. AIGUA	
1.1. Consum d'aigua potable. 1998.....	249
1.2. Aigua tractada a la depuradora de Pinedo. m ³ . 1995-1998	249
1.3. Llargària de la xarxa de sanejament. m. 1998.....	249
2. ENERGIA ELÈCTRICA.	
2.1. Nombre de contractes segons tipus d'instal·lació. 1998	250
2.2. Consum en KWH segons tipus d'instal·lació. 1998	250
2.3. Consum dels servicis públics. mwh. 1994-1998	251
2.4. Facturació dels servicis públics. Milions Ptes. 1994-1998	251
2.5. Enllumenat públic per districte. 1998	251
2.6. Enllumenat públic per mes. 1998	252
3. MERCATS MUNICIPALS	
3.1. Nombre de parades segons tipus de producte i superfície. 1998 ..	253
3.2. Mercats extraordinaris. Nombre de parades i dies. 1998	253
4. MERCAVALÈNCIA	
4.1. Productes comercialitzats. tm. 1994-1998.....	254
4.2. Mercat del peix. Volum comercialitzat. Mitjana mensual. tm. 1994-1998	254
4.3. Fruita i hortalisses. Volum comercialitzat. Mitjana mensual. tm. 1994-1998	254
4.4. Volum comercialitzat per mesos. tm. 1996-1998	255
4.5. Matador. Volum comercialitzat. Mitjana mensual. tm. 1993-1998.	255
4.6. Matador. Volum comercialitzat per mesos. tm. 1998	255
5. ÍNDIX DE PREUS DE CONSUM	
5.1. Índex de Preus de Consum. 1998	256
6. INFORMACIÓ MUNICIPAL AL CONSUMIDOR	
6.1. Consultes i denúncies per mesos, classificades en grans grups. 1998.	257
6.2. Consultes i Reclamacions / Denúncies efectuades. 1998	257
7. TELÈFONS	
7.1. Línies en servici. 1992-1998	258
7.2. Cabines telefòniques. 1992-1998.....	258
8. GAS	
8.1. Gas Ciutat, Clients i Consum. 1995-1998.....	259
8.2. Gas Ciutat, Consum Mensual. 1998	259
8.3. Gas butà i propà, Consum. 1998	259
9. ENQUESTA DE PRESSUPOSTS FAMILIARS. 1990-1991	
9.1. Despesa anual de les llars	260
9.2. Despesa anual de les llars per grans grups de despesa. Ciutat de València	260
9.3. Despesa anual de les llars segons edat i sexe del sustentador principal. 1990-1991	260
9.4. Despesa anual de les llars segons relació amb l'activitat del sustentador principal. 1990-1991.....	261
9.5. Ingress total i mitjà per intervals d'ingrés. València ciutat. 1990-1991	261
9.6. Llars, Perceptors i Persones per intervals d'ingrés. València ciutat. 1990-1991	261
9.7. Despesa i Ingress anual de les Llars per intervals d'ingrés. València ciutat. 1990-1991	262
9.8. Equipament de les Llars. València ciutat. 1990-1991	262

ÍNDICE

1. AGUA	
1.1. Consumo de agua potable. 1998	249
1.2. Agua tratada a la depuradora de Pinedo. m ³ . 1995-1998	249
1.3. Longitud de la red de saneamiento. m. 1998.....	249
2. ENERGÍA ELÉCTRICA	
2.1. Número de contratos según tipo de instalación. 1998	250
2.2. Consumo en KWH según tipo de instalación. 1998	250
2.3. Consumo de los servicios públicos. mwh. 1994-1998.....	251
2.4. Facturación de los servicios públicos. Millones Ptas. 1994-1998.	251
2.5. Alumbrado público por distrito. 1998	251
2.6. Alumbrado público por mes. 1998.....	252
3. MERCADOS MUNICIPALES	
3.1. Número de puestos según tipo de producto y superficie. 1998.....	253
3.2. Mercados extraordinarios. Número de puestos y días. 1998	253
4. MERCAVALENCIA	
4.1. Productos comercializados. tm. 1994-1998.....	254
4.2. Mercado del pescado. Volumen comercializado. Media mensual. tm. 1994-1998	254
4.3. Fruta y hortalizas. Volumen comercializado. Media mensual. tm. 1994-1998	254
4.4. Volumen comercializado por meses. tm. 1996-1998	255
4.5. Matadero. Volumen comercializado. Media mensual. tm. 1993-1998.	255
4.6. Matadero. Volumen comercializado por meses. tm. 1998.....	255
5. ÍNDICE DE PRECIOS DE CONSUMO	
5.1. Índice de Precios de Consumo. 1998.....	256
6. INFORMACIÓN MUNICIPAL AL CONSUMIDOR	
6.1. Consultas y denuncias por meses, clasificadas en grandes grupos. 1998	257
6.2. Consultas y Reclamaciones / Denuncias efectuadas. 1998.....	257
7. TELÉFONOS	
7.1. Líneas en servicio. 1992-1998.....	258
7.2. Cabinas telefónicas. 1992-1998.....	228
8. GAS	
8.1. Gas Ciudad, Clientes y Consumo. 1995-1998.....	259
8.2. Gas Ciudad, Consumo Mensual. 1998	259
8.3. Gas butano y propano, Consumo. 1998	259
9. ENCUESTA DE PRESUPUESTOS FAMILIARES. 1990-1991	
9.1. Gasto anual de los hogares	260
9.2. Gasto anual de los hogares por grandes grupos de gasto. Ciudad de Valencia	260
9.3. Gasto anual de los hogares según edad y sexo del sustentador principal. 1990-1991	260
9.4. Gasto anual de los hogares según relación con la actividad del sustentador principal. 1990-1991	261
9.5. Ingreso total y medio por intervalos de ingreso. Valencia ciudad. 1990-1991	261
9.6. Hogares, Perceptores y Personas por intervalos de ingreso. Valencia ciudad. 1990-1991	261
9.7. Gasto e Ingreso anual de los Hogares por intervalos de ingreso. Valencia ciudad. 1990-1991	262
9.8. Equipamiento de los Hogares. Valencia ciudad. 1990-1991.....	262

CONCEPTES**AIGUA****Procedència.**

- Picassent: Captació exclusiva d'aigua del riu Xúquer per mitjà del Canal Xúquer-Túria.
- Manises: Captació alternativa d'aigües del riu Xúquer per mitjà del Canal Xúquer-Túria, o bé, del riu Túria
- Pous: Captació de pous.

ÍNDEX DE PREUS DE CONSUM

I.P.C. Elaborat per l'I.N.E., mesura l'evolució del conjunt de preus dels béns i servicis que consumix tota la població resident en habitatges familiars a Espanya. El conjunt d'articles (béns i servicis) dels quals es tracta de seguir l'evolució dels preus, s'anomena "cesta de la compra", esta es va obtenir a partir de l'Enquesta de Pressuposts Familiars que es va fer durant 1990 i 1991. L'estructura de consum resultant d'esta enquesta, permet classificar els articles en 437 parcel·les de consum, dels quals se selecciona un o més articles per a representar-la; en estos moments la "cesta de la compra" està constituïda per 471 articles.

Les ponderacions de l'I.P.C. representen les proporcions respecte a la despesa total efectuada per les llars espanyoles en cadascun dels articles de la "cesta de la compra".

INFORMACIÓ MUNICIPAL AL CONSUMIDOR

Consulta. Quan el consumidor o usuari, bé personalment o per telèfon, recorre a l'Oficina per assabentar-se d'un assumpte relacionat amb el consum d'algun producte o ús d'algun servici.

Denúncia. Quan un consumidor o usuari relata bé per escrit o telefònicament haver tingut coneixement de la comissió per part d'un establiment d'una infracció en matèria de consum.

Reclamació. Quan el consumidor o usuari sol·licita la protecció d'uns interessos econòmics.

TELÈFONS

Telèfons. Són les línies telefòniques que presten servici a algun abonat.

FONTS

SECCIÓ D' AIGÜES. AJUNTAMENT DE VALÈNCIA.
SERVICI DEL CICLE INTEGRAL DE L' AIGUA. AJUNT. VALÈNCIA.
CONSELLERIA D' INDÚSTRIA, COMERÇ I TURISME.
SERVICIS CENTRALS TÈCNICS. AJUNTAMENT DE VALÈNCIA.
SERVICI D' ABASTIMENTS I CONSUM. AJUNT. VALÈNCIA.
MERCavalència
INSTITUT NACIONAL D'ESTADÍSTICA
OFICINA MUPAL. D'INFORMACIÓ I DEFENSA DEL CONSUMIDOR
TELEFÓNICA
OFICINA D'ESTADÍSTICA. AJUNTAMENT DE VALÈNCIA
COMPANYIA ESPANYOLA DE GAS
REPSOL BUTANO, S.A.

CONCEPTOS**AGUA****Procedencia.**

- Picassent: Captación exclusiva de agua del río Júcar por medio del Canal Júcar-Turia
- Manises: Captación alternativa de aguas del río Júcar por medio del Canal Júcar-Turia, o bien, del río Turia
- Pozos: Captación de pozos.

INDICE DE PRECIOS DE CONSUMO

I.P.C. Elaborado por el I.N.E., mide la evolución del conjunto de precios de los bienes y servicios que consume toda la población residente en viviendas familiares en España. El conjunto de artículos (bienes y servicios) cuya evolución de precios se trata de seguir recibe el nombre de "cesta de la compra", esta se obtuvo a partir de la Encuesta de Presupuestos familiares que se realizó entre 1990 y 1991. La estructura de consumo resultante de esta encuesta, permite clasificar los artículos en 437 parcelas de consumo, de las cuales se selecciona uno o más artículos para representarla; en estos momentos la "cesta de la compra" está constituída por 471 artículos.

Las ponderaciones del I.P.C. representan las proporciones respecto al gasto total efectuado por los hogares españoles en cada uno de los artículos de la "cesta de la compra".

INFORMACION MUNICIPAL AL CONSUMIDOR

Consulta. Cuando el consumidor o usuario, bien personalmente o por teléfono, recurre a la Oficina para informarse de un asunto relacionado con el consumo de algún producto o uso de algún servicio.

Denuncia. Cuando un consumidor o usuario relata bien por escrito o telefónicamente haber tenido conocimiento de la comisión por parte de un establecimiento de una infracción en materia de consumo.

Reclamación. Cuando el consumidor o usuario solicita la protección de unos intereses económicos.

TELEFONOS

Teléfonos. Son las líneas telefónicas que prestan servicio a algún abonado.

FUENTES

SECCIÓN DE AGUAS. AYUNTAMIENTO DE VALENCIA.
SERVICIO DEL CICLO INTEGRAL DEL AGUA. AYTO. DE VALENCIA.
CONSELLERÍA DE INDUSTRIA, COMERCIO Y TURISMO.
SERVICIOS CENTRALES TÉCNICOS. AYTO. DE VALENCIA.
SERVICIO DE ABASTECIMIENTOS Y CONSUMO. AYTO. VALENCIA.
MERCavalencia
INSTITUTO NACIONAL DE ESTADÍSTICA
OFICINA MUPAL. DE INFORMACIÓN Y DEFENSA DEL CONSUMIDOR
TELEFÓNICA
OFICINA DE ESTADÍSTICA. AYUNTAMIENTO DE VALENCIA
COMPANIA ESPAÑOLA DE GAS
REPSOL BUTANO, S.A.

1. AIGUA

1. AGUA

1.1. Consum d'aigua potable. 1998

1.1. Consumo de agua potable. 1998

	1998
Nombre d'abonats	378.052
Volum d'aigua trames a la xarxa. m3	112.247.000
Procedència dels cabdals	
Manises	43,43%
Picassent	45,16%
Pous	11,41%
Consum d'aigua facturat. m3	82.601.000
Xarxa aigua potable. Km	1.540

Font: Secció d'Aigües. Ajuntament de València

1.2. Aigua tractada a la depuradora de Pinedo. m3. 1995-1998

1.2. Agua tratada a la depuradora de Pinedo. m3. 1995-1998

1995	1996	1997	1998
110.406.283	117.734.226	127.233.371	121.554.098

Font: Servici del Cicle Integral de l'Aigua. Ajuntament de València

1.3. Llargària de la xarxa de sanejament. m. 1998

1.3. Longitud de la red de saneamiento. m. 1998

Col.lectors visitables	Col.lectors no visitables	Xarxa d'albellons	Embornals
80 Km	740 Km	160 Km	53.500 unitats

Font: Servici del Cicle Integral de l'Aigua. Ajuntament de València

2. ENERGIA ELÈCTRICA

2. ENERGÍA ELÉCTRICA

2.1. Nombre de contractes segons tipus d'instal·lació. 1998

2.1. Número de contratos según tipo de instalación. 1998

	Total	Indústria	Residencial	Servicis	No classificable
Gener	380.531	5.558	305.211	68.522	1.240
Febrer	380.950	5.561	305.609	68.543	1.237
Març	381.247	5.575	305.918	68.517	1.237
Abril	381.621	5.592	306.271	68.522	1.236
Maig	382.044	5.613	306.627	68.579	1.225
Juny	382.336	5.618	306.953	68.543	1.222
Juliol	382.824	5.604	307.508	68.492	1.220
Agost	383.056	5.613	307.814	68.411	1.218
Setembre	383.678	5.632	308.357	68.474	1.215
Octubre	384.047	5.627	308.735	68.471	1.214
Novembre	384.443	5.651	309.086	68.495	1.211
Desembre	384.692	5.660	309.305	68.515	1.212

Font: Iberdrola

2.2. Consum en KWH segons tipus d'instal·lació. 1998

2.2. Consumo en KWH según tipo de instalación. 1998

	Total	Indústria	Residencial	Servicis	No classificable
TOTAL	1.945.197.224	152.656.584	715.517.819	1.069.839.654	7.183.167
Gener	180.064.717	12.912.256	76.673.774	89.767.802	710.885
Febrer	183.341.005	12.746.367	80.140.132	89.737.100	717.406
Març	167.989.766	13.097.409	73.530.125	80.657.760	704.472
Abril	146.629.716	11.634.662	55.182.632	79.255.614	556.808
Maig	143.853.454	12.071.933	54.739.532	76.503.189	538.800
Juny	163.432.285	14.256.266	54.252.043	94.358.281	565.695
Juliol	158.717.675	13.749.509	51.058.158	93.349.697	560.311
Agost	165.344.675	12.035.474	51.066.028	101.660.660	582.513
Setembre	168.878.769	12.482.664	51.399.035	104.430.501	566.569
Octubre	148.759.368	12.995.701	49.114.322	86.153.190	496.155
Novembre	152.143.661	11.340.327	56.061.687	84.152.571	589.076
Desembre	166.042.133	13.334.016	62.300.351	89.813.289	594.477

Font: Iberdrola

CONSUM D'ENERGIA ELÈCTRICA

1997 -1998

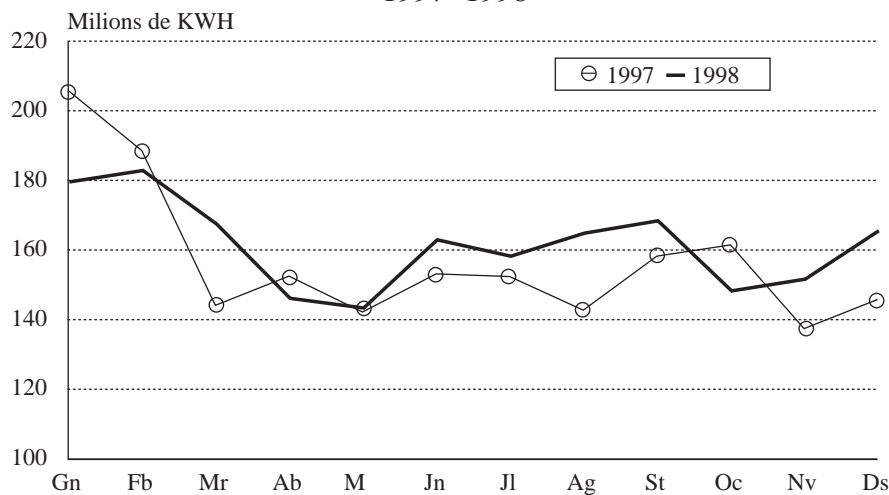

2.3. Consum dels servicis públics. mwh. 1994-1998*2.3. Consumo de los servicios públicos. mwh. 1994-1998*

	1994	1995	1996	1997	1998
Enllumenat públic	43,1	47,6	50,5	56,3	58,6
Dependències municipals	14,0	12,7	13,1	15,9	16,7
Col.legis municipals	4,4	4,0	4,3	4,7	4,9
TOTAL	61,6	64,3	67,9	76,9	80,2

Font: Servicis Centrals Tècnics. Ajuntament de València.

2.4. Facturació dels servicis públics. Milions Ptes. 1994-1998*2.4. Facturación de los servicios públicos. Millones Ptas. 1994-1998*

	1994	1995	1996	1997	1998
Enllumenat públic	567,4	643,9	675,9	724,3	719,1
Dependències municipals	264,1	254,4	251,6	285,0	280,2
Col.legis municipals	95,7	91,2	92,0	97,9	102,8
TOTAL	927,1	989,5	1.019,5	1.107,2	1.102,1

Font: Servicis Centrals Tècnics. Ajuntament de València.

2.5. Enllumenat públic per districte. 1998*2.5. Alumbrado público por distrito. 1998*

	Punts d'enllumenat	Potència instal.lada	Consum en Kw/h	Ptes
TOTAL	58.095	13.342	47.771.842	554.779.443
1. Ciutat Vella	5.453	1.712	5.197.228	60.432.451
2. L'Eixample	5.150	942	3.828.593	43.411.331
3. Extramurs	4.111	1.314	4.437.382	50.469.728
4. Campanar	3.046	871	3.077.048	34.243.529
5. La Saïdia	3.405	830	2.511.920	28.219.624
6. El Pla del Real	2.749	823	2.689.613	30.295.726
7. L'Olivereta	2.915	729	2.448.297	28.314.898
8. Patraix	2.430	619	2.045.351	24.313.920
9. Jesús	1.841	372	1.574.864	19.223.812
10. Quatre Carreres	4.405	985	3.380.098	41.166.395
11. Poblat Marítims	6.325	1.181	4.512.219	52.399.584
12. Camins al Grau	1.955	569	1.717.534	20.106.222
13. Algirós	2.934	448	1.943.347	22.770.338
14. Benimaclet	1.876	221	1.374.508	15.633.162
15. Rascanya	1.664	308	1.983.189	22.704.887
16. Benicalap	1.946	521	1.721.342	20.532.251
17. Pobles del Nord	1.442	127	654.817	8.214.490
18. Pobles de l'Oest	1.204	228	715.396	8.536.319
19. Pobles del Sud	3.244	542	1.959.096	23.790.776

Font: Unitat Tècnica d'enllumenat i Servicis Centrals Tècnics. Ajuntament de València.

PUNTS D'ENLLUMENAT PER 1000 HABITANTS

Districtes

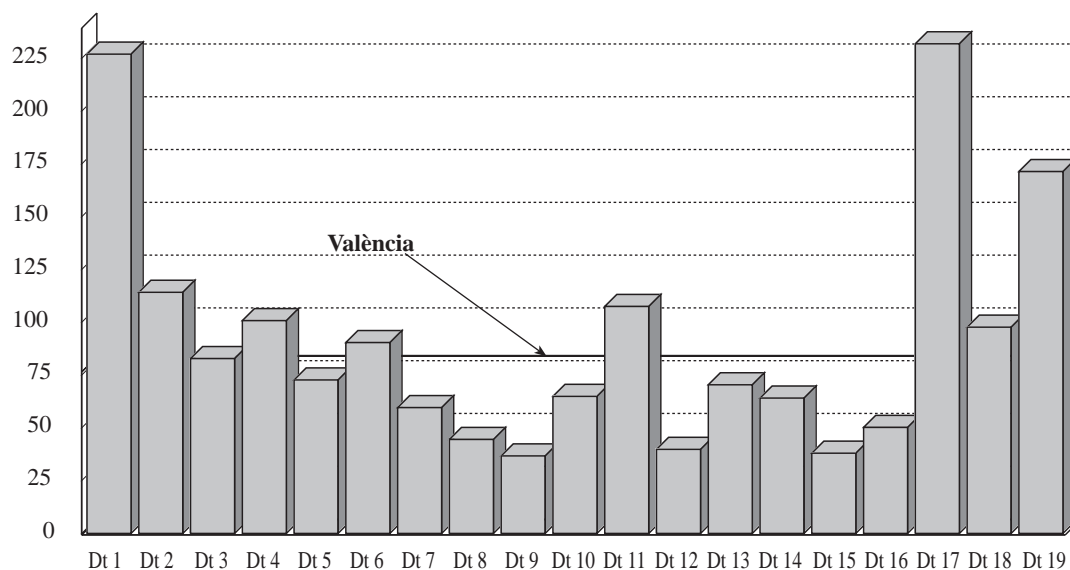

Població: Padró 1996

2.6. Enllumenat públic per mes. 1998

2.6. Alumbrado público por mes. 1998

	Hores d'enllumenat	Consum en KW/h	Ptes
Gener	419	5.022.771	58.002.709
Febrer	378	4.319.215	49.639.345
Març	403	4.515.829	52.172.626
Abril	390	3.414.895	39.776.920
Maig	372	4.124.819	47.180.902
Juny	360	3.651.330	42.968.397
Juliol	341	3.387.104	40.150.579
Agost	341	3.005.978	35.631.340
Setembre	360	3.720.560	43.574.101
Octubre	357	3.586.072	41.959.506
Novembre	375	4.733.346	54.274.543
Desembre	419	4.289.923	49.448.475
TOTAL	4.515	47.771.842	554.779.443

Font: Unitat Tècnica d'enllumenat i Servicis Centrals Tècnics. Ajuntament de València.

3. MERCATS MUNICIPALS

3. MERCADOS MUNICIPALES

3.1. Nombre de parades segons tipus de producte i superfície. 1998

3.1. Número de puestos según tipo de producto y superficie. 1998

	Superficie m2	Nombre de Parades					Altres	Total
		Fruita i verdura	Carn i pollastre	Peix i congelats	Altres coses comestibles			
1. Central	16.988	375	189	230	342	99	1.235	
2. Benicalap	6.038	10	17	14	35	11	87	
3. Russafa	7.684	262	74	83	137	43	599	
4. Colón	304	5	3	2	5	2	17	
5. Avinguda del Cid	8.422	10	21	15	30	4	80	
6. El Cabanyal	3.585	167	75	82	73	25	422	
7. El Grau	2.480	27	15	10	19	9	80	
8. Torrefiel	2.334	9	12	6	18	17	62	
9. Algirós	3.387	33	35	26	58	14	166	
10. Rojas Clemente	2.484	10	15	11	22	3	61	
11. Mossén Sorell	910	31	32	10	48	0	121	
12. Sant Pere Nolasc	374	31	3	3	8	0	45	
13. Natzaret	273	19	8	7	18	0	52	
14. Benimaclet	79	7	3	2	0	0	12	
15. Benimàmet	216	4	3	2	2	0	11	
16. Jerusalem	470	43	12	6	12	0	73	
17. Jesús-Patraix*	825	21	11	10	24	2	68	
18. La Malva-rosa	267	9	9	7	7	0	32	
19. Montolivet	700	6	1	3	3	0	13	
20. Plaça del Cid	574	0	0	0	0	44	44	
TOTAL	58.394	1.079	538	529	861	273	3.280	

Font: Servici d'Abastiment i Consum. Ajuntament de València. * En construcció.

3.2. Mercats extraordinaris. Nombre de parades i dies. 1998

3.2. Mercados extraordinarios. Número de puestos y días. 1998

Mercat	Dia	Nombre de parades
Algirós	Dilluns	259
Russafa	Dilluns	353
Central	Dilluns	68
S. Pere Nolasc	Dimarts	317
Jerusalem	Dimarts	314
Natzaret	Dimarts	70
El Grau	Dimecres	43
Mossén Sorell	Dimecres	8
Benimàmet	Dimecres	12
Av. del Cid	Dimecres	639
Torrefiel	Dijous	192
El Cabanyal	Dijous	511
Rojas Clemente	Divendres	0
La Malva-rosa	Divendres	149
Benimaclet	Divendres	207
Montolivet	Divendres	98
Castellar	Divendres	204
Benicalap	Dissabte	615
Jesús-Patraix	Dissabte	86
Plaça Redona	Diumenge	203
Mercat de vell (Rastro)	Diumenge	222
Plaça Mercé	Diari	20
Gregori Gea	Diari	22

Font: Servici d'Abastiment i Consum. Ajuntament de València.

4.4. Volum comercialitzat per mesos. tm. 1996-1998*4.4. Volumen comercializado por meses. tm. 1996-1998*

	Fruita i hortalisses			Peix		
	1996	1997	1998	1996	1997	1998
Gener	9.424	11.881	11.843	5.067	5.020	5.051
Febrer	8.396	10.773	10.809	4.814	4.897	4.795
Març	8.596	16.098	10.993	5.184	5.199	5.190
Abril	8.600	11.703	11.643	5.402	5.436	5.457
Maig	9.292	12.660	12.617	5.680	5.678	5.710
Juny	10.311	14.848	14.918	6.514	6.492	6.442
Juliol	10.523	16.378	15.347	7.038	7.070	6.948
Agost	9.075	14.014	13.929	5.992	6.040	5.999
Setembre	10.371	15.408	15.368	6.112	6.062	6.075
Octubre	11.808	16.955	16.926	6.535	6.492	6.516
Novembre	11.550	16.584	15.671	6.524	6.527	6.568
Desembre	12.077	15.948	16.080	8.397	9.373	6.543

Font: Mercavalència

4.5. Matador. Volum comercialitzat. Mitjana mensual. tm. 1993-1998*4.5. Matadero. Volumen comercializado. Media mensual. tm. 1993-1998*

	Vaquí	Oví	Porcí	Total
1993	353	132	989	1.474
1994	397	120	1.435	1.951
1995	411	124	1.712	2.247
1996	434	119	876	1.429
1997	490	121	431	1.042
1998	534	105	511	1.150

Font: Mercavalència

4.6. Matador. Volum comercialitzat per mesos. tm. 1998*4.6. Matadero. Volumen comercializado por meses. tm. 1998*

	Vaquí	Oví	Porcí	Total
Gener	493	106	430	1.029
Febrer	464	117	423	1.004
Març	514	134	438	1.086
Abril	484	123	395	1.002
Maig	517	107	353	977
Juny	586	81	397	1.064
Juliol	650	81	495	1.226
Agost	546	68	469	1.083
Setembre	576	89	534	1.199
Octubre	549	85	686	1.320
Novembre	525	90	724	1.339
Desembre	509	175	788	1.472

Font: Mercavalència

4.4. Volum comercialitzat per mesos. tm. 1996-1998*4.4. Volumen comercializado por meses. tm. 1996-1998*

	Fruita i hortalisses			Peix		
	1996	1997	1998	1996	1997	1998
Gener	9.424	11.881	11.843	5.067	5.020	5.051
Febrer	8.396	10.773	10.809	4.814	4.897	4.795
Març	8.596	16.098	10.993	5.184	5.199	5.190
Abril	8.600	11.703	11.643	5.402	5.436	5.457
Maig	9.292	12.660	12.617	5.680	5.678	5.710
Juny	10.311	14.848	14.918	6.514	6.492	6.442
Juliol	10.523	16.378	15.347	7.038	7.070	6.948
Agost	9.075	14.014	13.929	5.992	6.040	5.999
Setembre	10.371	15.408	15.368	6.112	6.062	6.075
Octubre	11.808	16.955	16.926	6.535	6.492	6.516
Novembre	11.550	16.584	15.671	6.524	6.527	6.568
Desembre	12.077	15.948	16.080	8.397	9.373	6.543

Font: Mercavalència

4.5. Matador. Volum comercialitzat. Mitjana mensual. tm. 1993-1998*4.5. Matadero. Volumen comercializado. Media mensual. tm. 1993-1998*

	Vaquí	Oví	Porcí	Total
1993	353	132	989	1.474
1994	397	120	1.435	1.951
1995	411	124	1.712	2.247
1996	434	119	876	1.429
1997	490	121	431	1.042
1998	534	105	511	1.150

Font: Mercavalència

4.6. Matador. Volum comercialitzat per mesos. tm. 1998*4.6. Matadero. Volumen comercializado por meses. tm. 1998*

	Vaquí	Oví	Porcí	Total
Gener	493	106	430	1.029
Febrer	464	117	423	1.004
Març	514	134	438	1.086
Abril	484	123	395	1.002
Maig	517	107	353	977
Juny	586	81	397	1.064
Juliol	650	81	495	1.226
Agost	546	68	469	1.083
Setembre	576	89	534	1.199
Octubre	549	85	686	1.320
Novembre	525	90	724	1.339
Desembre	509	175	788	1.472

Font: Mercavalència

5. ÍNDEX DE PREUS DE CONSUM

5.1. ÍNDICE DE PRECIOS DE CONSUMO

5.1. Índex de Preus de Consum. 1998

5.1. Índice de Precios de Consumo. 1998

	PROVÍNCIA VALÈNCIA			COMUNITAT VALENCIANA			CONJUNT NACIONAL		
	Índex	% Var. mes anterior	% Var. anual	Índex	% Var. mes anterior	% Var. anual	Índex	% Var. mes anterior	% Var. anual
1998									
Gener	121,1	0,3	2,1	121,7	0,2	2,1	123,2	0,2	2,0
Febrer	120,9	-0,2	2,2	121,5	-0,2	2,1	122,9	-0,2	1,8
Març	121,0	0,1	2,1	121,6	0,0	2,0	123,0	0,0	1,8
Abril	121,3	0,3	2,3	121,9	0,3	2,1	123,3	0,2	2,0
Maig	121,4	0,1	2,2	121,9	0,0	2,1	123,5	0,1	2,0
Juny	121,6	0,2	2,4	122,1	0,1	2,2	123,5	0,1	2,1
Juliol	122,1	0,4	2,4	122,6	0,4	2,5	124,0	0,4	2,2
Agost	122,4	0,2	2,2	122,9	0,3	2,2	124,3	0,3	2,1
Setembre	122,5	0,1	1,7	123,0	0,1	1,7	124,4	0,1	1,6
Octubre	122,5	0,0	1,9	123,0	0,0	1,8	124,4	0,0	1,7
Novembre	122,4	-0,1	1,7	122,8	-0,2	1,5	124,3	-0,1	1,4
Desembre	122,7	0,3	1,6	123,1	0,3	1,4	124,7	0,3	1,4

Base 1992 = 100

ÍNDEX DE PREUS DE CONSUM

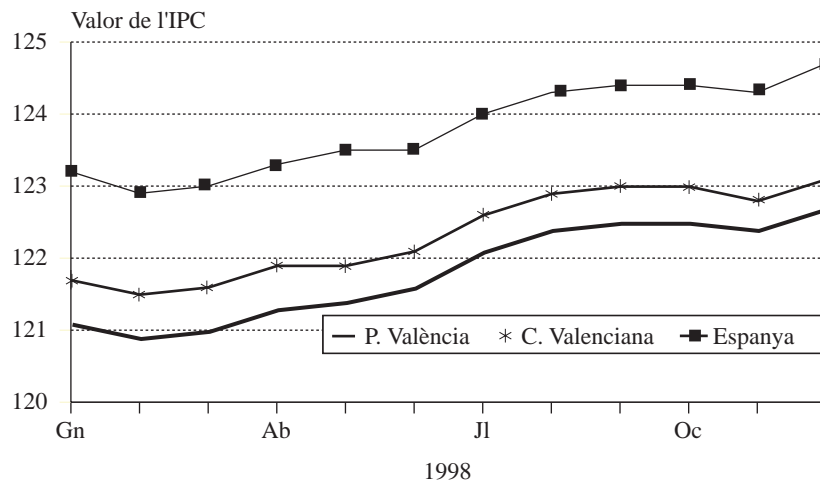

INFLACIÓ ACUMULADA DURANT L'ANY PROVÍNCIA DE VALÈNCIA

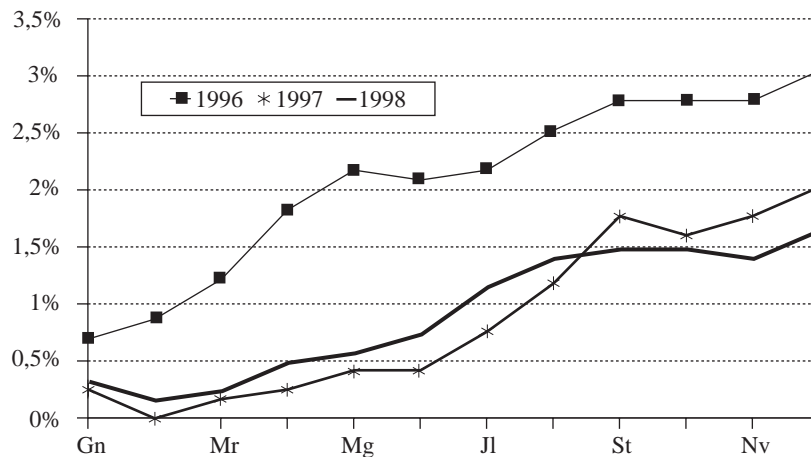

6. INFORMACIÓ MUNICIPAL AL CONSUMIDOR

6. INFORMACIÓN MUNICIPAL AL CONSUMIDOR

6.1. Consultes i denúncies per mesos, classificades en grans grups. 1998

6.1. Consultas y denuncias por meses, clasificadas en grandes grupos. 1998

	Gener	Febrer	Març	Abril	Maig	Juny	Juliol	Agost	Setembre	Octubre	Novembre	Desembre	Total
Subministraments Essencials													
Consultes	110	91	98	96	73	118	158	53	99	93	117	53	1.159
Reclamacions	11	20	14	11	9	16	29	17	16	15	7	20	185
Béns													
Consultes	338	241	312	201	296	367	304	146	320	305	404	277	3.511
Reclamacions	27	36	25	23	39	31	49	20	31	26	31	25	367
Servicis													
Consultes	500	453	342	429	627	673	433	257	590	554	546	416	5.820
Reclamacions	72	79	61	41	78	54	104	46	55	65	73	64	789
Total													
Consultes	948	785	752	726	996	1.158	895	456	1.009	952	1.067	746	10.490
Reclamacions	110	135	100	75	126	101	182	83	103	106	111	109	1.341

Font: Oficina Municipal d'Informació i Defensa del Consumidor. Ajuntament de València

6.2. Consultes i Reclamacions / Denúncies efectuades. 1998

6.2. Consultas y Reclamaciones / Denuncias efectuadas. 1998

	Consultes		Reclamacions	
Habitatge	2.185	20,8%	24	1,8%
Reparacions	1.051	10,0%	211	15,7%
Bancs i assegurances	1.388	13,2%	81	6,0%
Aigua /Gas /Electricitat/Telèfon	985	9,4%	133	9,9%
Electrodomèstics /Mobles	347	3,3%	74	5,5%
Vehicles	441	4,2%	60	4,5%
Transports i comunicacions	174	1,7%	52	3,9%
Hostaleria /Viatges /Espectacles	323	3,1%	131	9,8%
Calcer i confecció	128	1,2%	96	7,2%
Alimentació	40	0,4%	33	2,5%
Tintoreria	137	1,3%	92	6,9%
Ensenyament	159	1,5%	17	1,3%
Gestories	128	1,2%	8	0,6%
Immobiliàries	244	2,3%	26	1,9%
Altres	2.760	26,3%	303	22,6%
TOTAL	10.490		1.341	

Font: Oficina Municipal d'Informació i Defensa del Consumidor. Ajuntament de València

CONSULTES FORMULADES

1998

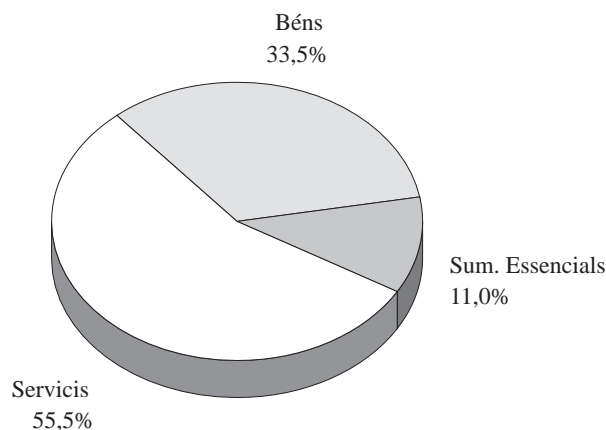

7. TELÈFONS

7. TELÉFONOS

7.1. Línies en servici. 1992-1998

7.1. Líneas en servicio. 1992-1998

1992	1993	1994	1995	1997	1998
331.031	334.274	336.873	341.089	348.107	338.795

Font: Companyia Telefònica. Direcció Provincial de València.

7.2. Cabines telefòniques. 1992-1998

7.2. Cabinas telefónicas. 1992-1998

1992	1993	1994	1995	1997	1998
690	735	894	894	922	999

Font: Companyia Telefònica. Direcció Provincial de València.

TELÈFONS: LÍNIES EN SERVICI

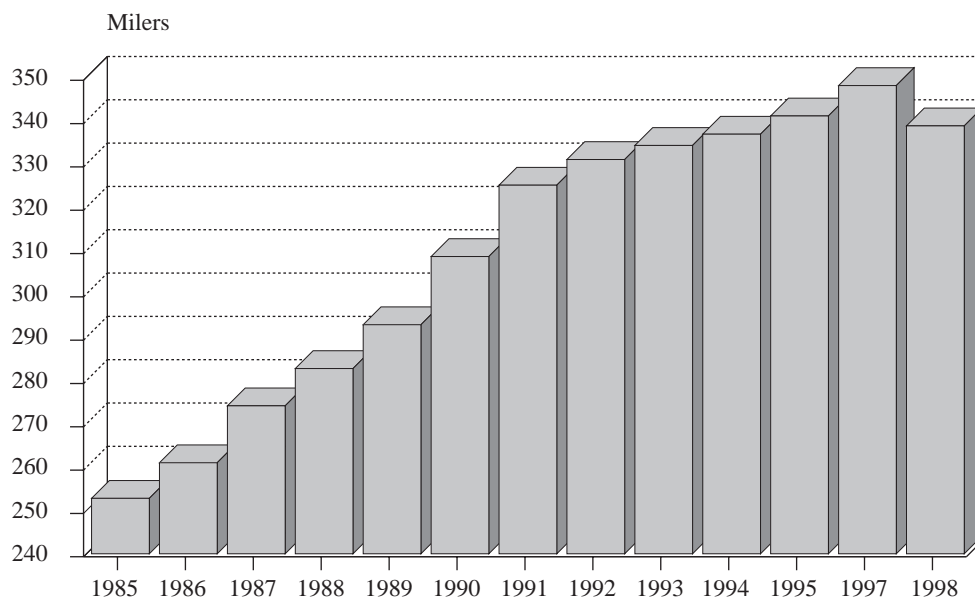

8. GAS

8. GAS

8.1. Gas Ciutat, Clients i Consum. 1995 - 1998

8.1. Gas Ciudad, Clientes y Consumo. 1995 - 1998

	1995	1996	1997	1998
Nombre de clients	109.627	112.990	118.016	123.873
Domèstic	258,3	283,6	328,3	337,9
Comercial	121,8	131,6	143,2	144,8
TOTAL	380,1	415,2	471,5	482,7

Font: Companyia Espanyola de Gas, SA. Dades de consum en milions de Tèrmies.

8.2. Gas Ciutat, Consum Mensual. 1998

8.2. Gas Ciudad, Consumo Mensual. 1998

Gener	Febrer	Març	Abril	Maig	Juny	Juliol	Agost	Setembre	Octubre	Novembre	Desembre
68,9	43,2	55,1	51,6	49,8	34,2	28,7	19,4	21,6	25,7	27,4	51,7

Font: Companyia Espanyola de Gas, SA. Dades de consum en milions de Tèrmies.

CONSUM DE GAS CIUTAT 1998

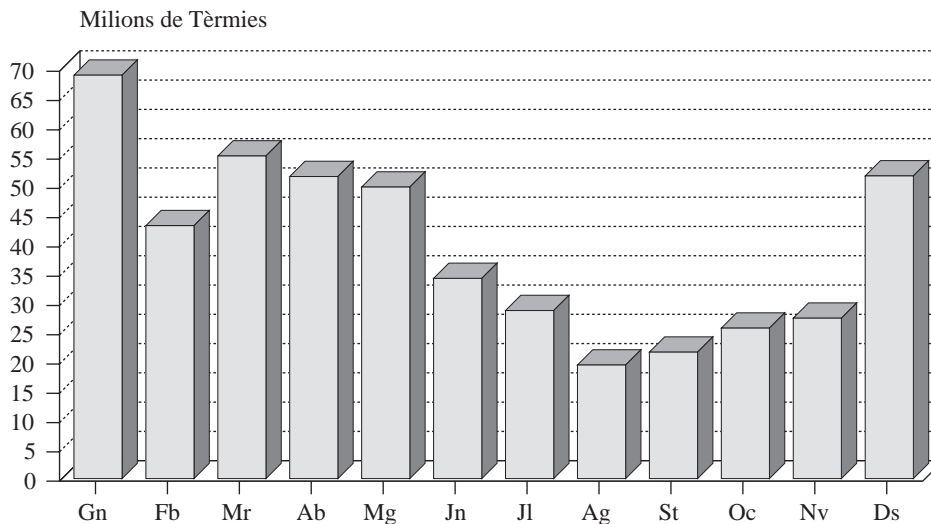

8.3. Gas butà i propà, Consum. 1998

8.3. Gas butano y propano, Consumo. 1998

Envasat Butà	Envasat Propà	Propà a la menuda	Mescla Automoció
34.081.000	1.578.000	273.000	1.590.000

Font: Repsol, Butano, SA. Dades de consum en Kilos

9. ENQUESTA DE PRESSUPOSTS FAMILIARS. 1990-1991

9. ENCUESTA DE PRESUPUESTOS FAMILIARES. 1990-1991

9.1. Despesa anual de les llars

9.1. Gasto anual de los hogares

	València	Província València	Comunitat Valenciana	Espanya
1980-1981				
TOTAL (*)	206.576,00	468.605,00	861.058,10	8.814.264,60
Mitjana per llar	953.011	825.648	854.824	879.251
Mitjana per persona	279.048	229.169	238.667	237.694
1990-1991				
TOTAL (*)	527.693,90	1.412.136,90	2.531.240,40	28.552.524,60
Mitjana per llar	2.397.998	2.234.862	2.218.195	2.527.105
Mitjana per persona	722.943	679.028	673.588	741.740

Font: Enquesta de Pressuposts Familiars. INE
Nota: (*) Dades en milions de pessetes.

9.2. Despesa anual de les llars per grans grups de despesa. Ciutat de València.

9.2. Gasto anual de los hogares por grandes grupos de gasto. Ciudad de Valencia

	1980-1981			1990-1991		
	%	Mitjana llar	Mitjana persona	%	Mitjana llar	Mitjana persona
1- Aliments, begudes i tabac.	269,2	256.563	75.123	225,7	541.187	163.156
2- Roba i calçat.	79,3	75.570	22.127	94	225.340	67.935
3- Habitatge.	197,1	187.913	55.022	217,5	521.677	157.274
4- Mobles, forniment i servicis llar.	89	84.871	24.851	64,7	155.109	46.762
5- Servicis mèdics i salut.	19,5	18.603	5.447	29,4	70.604	21.286
6- Transports i comunicacions.	164,2	156.568	45.844	147,6	353.898	106.692
7- Esplai, educació i cultura.	78,1	74.494	21.812	64,7	155.267	46.810
8- Altres béns i servicis.	83,5	79.578	23.301	118,5	284.072	85.641
9- Altres despeses.	19,7	18.847	5.518	37,9	90.845	27.388
TOTAL	1.000	953.011	279.048	1.000	2.397.998	722.943

Font: Enquesta de Pressuposts Familiars. INE.

9.3. Despesa anual de les llars segons edat i sexe del sustentador principal. 1990 - 1991

9.3. Gasto anual de los hogares según edad y sexo del sustentador principal. 1990 - 1991

Sustentador	Despesa		Despesa Mitjana		Nombre de llars	Nombre de persones	
	Total	%	per llar	Per persona		Mitjana	Total
València	527.694,0	1.000,0	2.397.998	722.943	220.056	3,3	729.925
Home	451.416,0	855,5	2.520.961	702.933	179.065	3,6	642.190
Dona	76.277,6	144,5	1.860.846	869.412	40.991	2,1	87.735
de 0 a 29 anys	47.116,0	89,3	2.426.574	818.969	19.417	3,0	57.531
de 30 a 44 anys	175.597,0	332,8	2.683.267	724.561	65.441	3,7	242.349
de 45 a 64 anys	244.726,0	463,8	2.933.660	752.886	83.420	3,9	325.050
de 65 i més anys	60.255,2	114,2	1.163.724	573.892	51.778	2,0	104.994
C. Valenciana	2.531.240,4	1.000,0	2.218.195	673.588	1.141.126	3,3	3.757.847
de 0 a 29 anys	203.663,9	80,5	2.216.378	739.500	91.890	3,0	275.408
de 30 a 44 anys	864.301,6	341,5	2.465.213	640.218	350.599	3,9	1.350.011
de 45 a 64 anys	1.106.614,4	437,2	2.568.762	700.558	430.797	3,7	1.579.619
de 65 i més anys	356.660,5	140,9	1.331.617	645.182	267.840	2,1	552.806

Font: Enquesta de Pressuposts Familiars. INE.

9.4. Despesa anual de les llars segons relació amb l'activitat del sustentador principal. 1990 - 1991*9.4. Gasto anual de los hogares según relación con la actividad del sustentador principal. 1990 - 1991*

Sustentador	Despesa		Despesa Mitjana		Nombre de llars	Nombre de persones	
	Total (*)	%	per llar	Per persona		Mitjana	Total
València							
Actiu	425.191,8	805,8	2.815.488	743.714	151.019	3,8	571.714
Ocupat	406.886,6	771,1	2.828.991	744.471	143.828	3,8	546.544
Desocupat	18.305,2	34,7	2.545.435	727.267	7.191	3,5	25.170
Inactiu	102.502,1	194,2	1.484.738	647.886	69.037	2,3	158.210
Pensionista	92.008,2	174,4	1.487.704	649.455	61.846	2,3	141.670
Altres inactius	10.493,9	19,9	1.459.234	634.449	7.191	2,3	16.540
C. Valenciana							
Actiu	1.969.309,4	778,0	2.573.806	683.254	765.135	3,8	2.882.251
Ocupat	1.868.783,0	738,3	2.601.603	687.789	718.320	3,8	2.717.088
Desocupat	100.526,4	39,7	2.147.298	608.651	46.815	3,5	165.163
Inactiu	561.931,1	222,0	1.494.532	641.772	375.991	2,3	875.593
Pensionista	503.006,0	198,7	1.484.907	646.905	338.746	2,3	777.557
Altres inactius	58.925,1	23,3	1.582.074	601.053	37.246	2,6	98.036

Nota: (*) Dades en milions.

Font: Enquesta de Pressuposts Familiars. INE.

9.5. Ingress total i mitjà per intervals d'ingrés. València ciutat. 1990 - 1991*9.5. Ingreso total y medio por intervalos de ingreso. Valencia ciudad. 1990 - 1991*

	Ingrés		Ingrés Mitjà		Ingrés %
	Total (*)	per llar	per perceptor	per persona	
TOTAL	498.900	2.267.021	1.077.187	683.457	100,0
fins a 770.004	13.480	613.008	576.363	411.219	2,7
fins a 1.104.000	16.710	950.896	574.601	451.708	3,3
fins a 1.326.701	17.490	1.215.847	675.470	412.151	3,5
fins a 1.554.243	24.953	1.445.775	771.080	444.854	5,0
fins a 1.791.009	31.570	1.688.293	812.882	493.209	6,3
fins a 2.040.000	45.650	1.923.488	1.007.541	582.340	9,2
fins a 2.350.391	57.602	2.181.622	945.511	588.332	11,5
fins a 2.857.276	54.793	2.601.818	1.068.856	646.505	11,0
fins a 3.532.715	87.221	3.152.099	1.155.592	749.089	17,5
més de 3.532.716	149.418	4.773.963	1.854.385	1.243.491	30,0

Nota: (*) Dades en milions. Els intervals corresponen als decils d'ingressos de la Comunitat Valenciana.

Font: Enquesta de Pressuposts Familiars. INE.

9.6. Llars, Perceptors i Persones per intervals d'ingrés. València ciutat. 1990 - 1991*9.6. Hogares, Perceptores y Personas por intervalos de ingreso. Valencia ciudad. 1990 - 1991*

	Nombre de llars		Nombre de perceptors		Nombre de persones	
		%		%		%
TOTAL	220.057	100,0	463.127	100,0	729.928	100,0
fins a 770.004	21.983	10,0	23.421	5,1	32.770	4,5
fins a 1.104.000	17.570	8,0	29.076	6,3	36.987	5,1
fins a 1.326.701	14.383	6,5	25.889	5,6	42.429	5,8
fins a 1.554.243	17.259	7,8	32.361	7,0	56.093	7,7
fins a 1.791.009	18.698	8,5	38.833	8,4	64.003	8,8
fins a 2.040.000	23.732	10,8	45.306	9,8	78.316	10,7
fins a 2.350.391	26.404	12,0	60.922	13,2	97.908	13,4
fins a 2.857.276	21.060	9,6	51.263	11,1	84.753	11,6
fins a 3.532.715	27.671	12,6	75.477	16,3	116.436	16,0
més de 3.532.716	31.298	14,2	80.575	17,4	120.160	16,5

Nota: Els intervals corresponen als decils d'ingressos de la Comunitat Valenciana.

Font: Enquesta de Pressuposts Familiars. INE.

9.7. Despesa i Ingress anual de les Llars per intervals d'ingrés. València ciutat. 1990 - 1991

9.7. Gasto e Ingreso anual de los Hogares por intervalos de ingreso. Valencia ciudad. 1990 - 1991

	Despesa Total (*)	per llar	per persona	Ingrés Total (*)	per llar	per perceptor	per persona
TOTAL	527.693,9	2.397.998	722.944	498.871,6	2.267.021	1.077.187	683.457
Fins a 1.254.000	52.230,4	1.037.553	522.513	43.056,3	855.316	598.721	430.735
Fins a 1.902.550	93.258,1	1.935.539	583.053	76.934,1	1.596.836	804.421	481.928
Fins a 2.771.960	144.057,4	2.503.995	676.755	128.054,9	2.225.842	1.011.746	601.579
Més de 2.771.960	238.148,0	3.720.888	925.023	250.821,4	3.918.888	1.484.175	974.249

Nota: Dades en Milions. Els intervals corresponen als quartils ingrés de l'Estat Espanyol.
Font: Enquesta de Pressuposts Familiars. INE.

9.8. Equipament de les Llars. València ciutat. 1990 - 1991

9.8. Equipamiento de los Hogares. Valencia ciudad. 1990 - 1991

	Nombre de Llars	Percentatge
Total llars	220.056	100,0%
Cuina no elèctrica amb forn	145.266	66,0%
Cuina no elèctrica sense forn	53.216	24,2%
Cuina elèctrica amb forn	2.877	1,3%
Cuina elèctrica sense forn	2.877	1,3%
Cuina mixta amb forn	6.472	2,9%
Cuina mixta sense forn	10.068	4,6%
Forn	60.408	27,5%
Frigorífic amb congelador inclòs	166.121	75,5%
Frigorífic sense congelador inclòs	53.935	24,5%
Congelador	7.191	3,3%
Llavadora no automàtica	5.034	2,3%
Llavadora automàtica amb eixugament	5.034	2,3%
Llavadora automàtica sense eixugament	194.886	88,6%
Eixugadora de roba.	1.438	0,7%
Escraplats	17.259	7,8%
Aspirador	84.139	38,2%
Màquina de cosir elèctrica	44.587	20,3%
Màquina de cosir no elèctrica	87.735	39,9%
Aparell de ràdio	122.972	55,9%
Magnetòfon o cassette	65.441	29,7%
Tocadiscs	16.540	7,5%
Equip de so	87.735	39,9%
Televisió en blanc i negre.	25.170	11,4%
Televisió en color.	215.022	97,7%
Vídeo i reproductor de cintes de vídeo.	128.006	58,2%
Aparell fotogràfic	112.905	51,3%
Aparell de filmació o projecció	21.574	9,8%
Ordinador personal.	30.204	13,7%
Automòbil	163.244	74,2%
Motocicleta.	30.204	13,7%
Bicicleta per a transport.	2.157	1,0%
Autocaravana	2.877	1,3%
Altres (Motores, Iots, Avionetes)	719	0,3%

Font: Enquesta de Pressuposts Familiars. INE.

IX. EDUCACIÓ
IX. EDUCACIÓN

ÍNDIX

1. UNIVERSITAT POLITÈCNICA DE VALÈNCIA	
1.1. Alumnes matriculats a les Escoles Tècniques Superiors. Curso 1998/99	269
1.2. Alumnes matriculats a les Escoles Universitàries. Curs 1998/99	270
1.3. Alumnes que han finalitzat els estudis a les Escoles Tècniques Superiors. Curs 1997/98	270
1.4. Alumnes que han finalitzat els estudis a les Escoles Universitàries. Curs 1997/98	270
1.5. Professorat segons categories. Curs 1998/99.....	271
2. UNIVERSITAT DE VALÈNCIA	
2.1. Alumnes matriculats a les Facultats. Curs 1998/99.....	272
2.2. Alumnes matriculats a les Escoles Universitàries. Curs 1998/99 ..	273
2.3. Professorat segons categories. Curs 1998/99.....	273
2.4. Alumnes graduats a la Universitat de València. Curs 1997/98	274
3. UNIVERSITAT NACIONAL D' EDUCACIÓ A DISTÀNCIA	
3.1. Alumnes matriculats per carrera. Curs 1998/99	275
3.2. Tutors per carrera. Curs 1998/99	275
3.3. Alumnes que han finalitzat els estudis per carrera. Curs 1997/98.	275
4. EQUIPAMENT ESCOLAR	
4.1. Educació Infantil/Preescolar. Centres i Unitats segons tipus per districte. Curs 1998/99.....	276
4.2. Educació Infantil/Preescolar. Alumnes per districte. Curs 1998/1999	277
4.3. Primària / EGB. Centres i Unitats segons tipus de centre per districte. Curs 1998/99.....	278
4.4. Primària. Alumnes per curs i districte. Curs 1998/99	278
4.5. Primària. Alumnes per tipus de centre i curs per districte. Curs 1998/99	279
4.6. E.S.O. Centres i Unitats segons tipus de centre per districte. Curs 1998/99	280
4.7. E.S.O. Alumnes per curs i districte. Curs 1998/99	281
4.8. BUP i COU. Alumnes per curs i districte. Curs 1998/99	282
4.9. BUP i COU. Centres i Unitats segons tipus per districte. Curs 1998/99	283
4.10. FP1. Alumnes per curs i districte. Curs 1998/99.....	283
4.11. FP1. Centres i Unitats segons tipus per districte. Curs 1998/99 ..	284
4.12. FP2. Alumnes per curs i districte. Curs 1998/99.....	284
4.13. FP2. Centres i Unitats segons tipus per districte. Curs 1998/99 ..	285
4.14. Primària, alumnes amb necessitats educatives especials. Curs 1998/99	285
4.15. Secundària, alumnes amb necessitats educatives especials. Curs 1998/99	286
4.16. Educació Especial a centres específics. Alumnes per discapacitat. Curs 1998/99	286
4.17. Batxillerat LOGSE. Centres i Unitats segons tipus per districte. Curs 1998/99	286
4.18. Batxillerat LOGSE. Alumnes per curs i règim del centre. Curs 1998/99	286
4.19. Professorat d'Educació de règim general no universitari, segons titularitat del centre. Curs 1998/99	287
4.20. Professorat d'Educació de règim general no universitari, segons nivell que imparteix. Curs 1998/99	287
4.21. Dades Globals. Curs 1998/99	288

ÍNDIX

1. UNIVERSIDAD POLITÈCNICA DE VALENCIA	
1.1. Alumnos matriculados en las Escuelas Técnicas Superiores. Curso 1998/99	269
1.2. Alumnos matriculados en las Escuelas Universitarias. Curso 1998/99	270
1.3. Alumnos que han acabado sus estudios en las Escuelas Técnicas Superiores. Curso 1997/98	270
1.4. Alumnos que han acabado sus estudios en las Escuelas Universitarias. Curso 1997/98	270
1.5. Profesorado según categorías. Curso 1998/99	271
2. UNIVERSIDAD DE VALENCIA	
2.1. Alumnos matriculados en las Facultades. Curso 1998/99	272
2.2. Alumnos matriculados en las Escuelas Universitarias. Curso 1998/99	273
2.3. Profesorado según categorías. Curso 1998/99	273
2.4. Alumnos graduados en la Universidad de Valencia. Curso 1997/98.	274
3. UNIVERSIDAD NACIONAL DE EDUCACIÓN A DISTANCIA.	
3.1. Alumnos matriculados por carrera. Curso 1998/99.....	275
3.2. Tutores por carrera. Curso 1998/99.....	275
3.3. Alumnos que han finalizado los estudios por carrera. Curso 1997/98.	275
4. EQUIPAMIENTO ESCOLAR	
4.1. Educación Infantil / Preescolar. Centros y Unidades según tipos por distrito. Curso 1998/99	276
4.2. Educación Infantil / Preescolar. Alumnos por distrito. Curso 1998/1999	277
4.3. Primaria / E.G.B. Centros y Unidades según tipos de centro por distrito. Curso 1998/99	278
4.4. Primaria. Alumnos por curso y distrito. Curso 1998/99.....	278
4.5. Primaria. Alumnos por Tipos de Centro y Curso por distrito. Curso 1998/99	279
4.6. E.S.O. Centros y Unidades según tipos de centro por distrito. Curso 1998/99	280
4.7. E.S.O. Alumnos por curso y distrito. Curso 1998/99.....	281
4.8. BUP y COU. Alumnos por curso y distrito. Curso 1998/99	282
4.9. BUP y COU. Centros y Unidades según tipos por distrito. Curso 1998/99	283
4.10. FP1. Alumnos por curso y distrito. Curso 1998/99	283
4.11. FP1. Centros y Unidades según tipos por distrito. Curso 1998/99.	284
4.12. FP2. Alumnos por curso y distrito. Curso 1998/99	284
4.13. FP2. Centros y Unidades según tipos por distrito. Curso 1998/99.	285
4.14. Primaria, alumnos con necesidades educativas especiales. Curso 1998/99	285
4.15. Secundaria, alumnos con necesidades educativas especiales. Curso 1998/99	286
4.16. Educación Especial en centros específicos. Alumnos por discapacidad. Curso 1998/99	286
4.17. Bachillerato LOGSE. Centros y Unidades según tipos por distrito. Curso 1998/99	286
4.18. Bachillerato LOGSE. Alumnos por curso y régimen del centro. Curso 1998/99.....	286
4.19. Profesorado de Educación de régimen general no universitario, según titularidad del centro. Curso 1998/99	287
4.20. Profesorado de Educación de régimen general no universitario, según nivel que imparten. Curso 1998/99.....	287
4.21. Datos Globales. Curso 1998/99.....	288

5. ALTRES ENSENYAMENTS

5.1. Alumnes matriculats.....	289
5.2. Alumnes que han finalitzat els estudis. 1997-1998	291
5.3. Professorat	293
5.4. Universitat «Menéndez y Pelayo»	294
5.5. Universitat Popular, centres i alumnes. Curs 98/99.....	294
5.6. Universitat Popular, grups ofertats. Curs 98/99.....	294

5. OTRAS ENSEÑANZAS

5.1. Alumnos matriculados	289
5.2. Alumnos que han acabado los estudios. 1997-1998	291
5.3. Profesorado	293
5.4. Universidad Menéndez y Pelayo	294
5.5. Universidad Popular, centros y alumnos. Curso 98/99.....	294
5.6. Universidad Popular, grupos ofertados. Curso 98/99.....	294

LGE (1970)

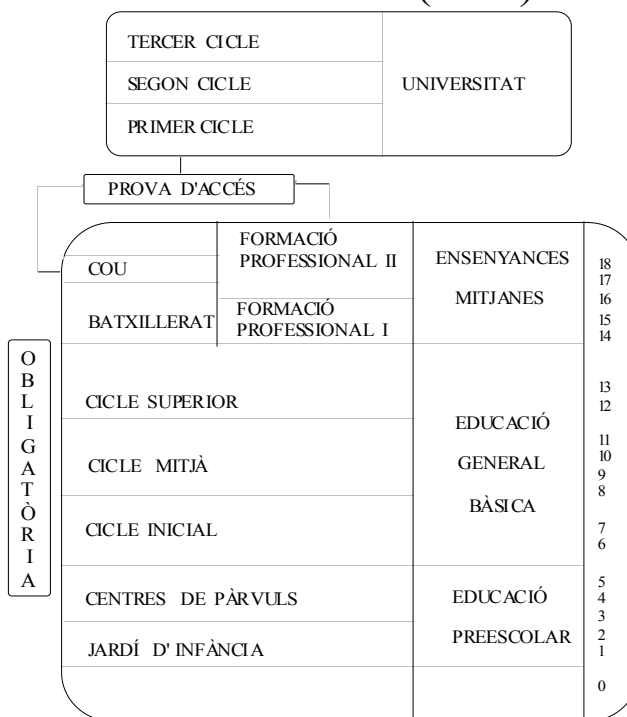

LOGSE (1990)

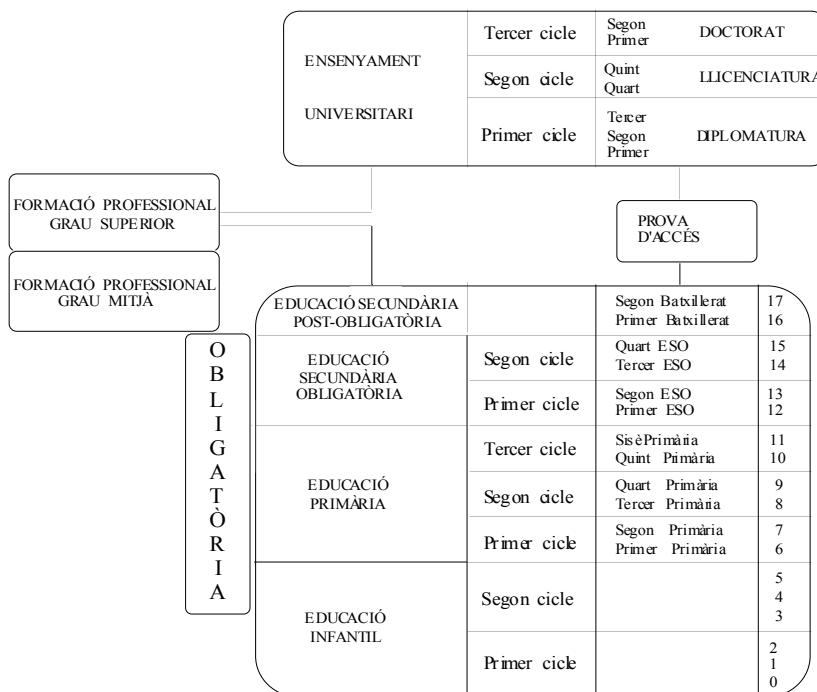

FONTS

UNIVERSITAT POLITÈCNICA DE VALÈNCIA
 UNIVERSITAT DE VALÈNCIA
 SECCIÓ PSICOPEDAGÒGICA. AJUNTAMENT DE VALÈNCIA
 CONSELLERIA DE CULTURA, EDUCACIÓ I CIÈNCIA
 ESCOLA OFICIAL D'IDIOMES
 ESCOLA SUPERIOR D'ART DRAMÀTIC I DANSA
 UNIVERSITAT INTERNACIONAL MENÉNDEZ I PELAYO
 ESCOLA D'ARTS APLICADES I OFICIS ARTÍSTICS
 CONSERVATORI DE MÚSICA "JOSÉ ITURBI"
 CONSERVATORI SUPERIOR DE MÚSICA "JOAQUÍN RODRIGO"

FUENTES

UNIVERSIDAD POLITÈCNICA DE VALENCIA
 UNIVERSIDAD DE VALENCIA
 SECCION PSICOPEDAGÓGICA. AYUNTAMIENTO DE VALENCIA
 CONSELLERIA DE CULTURA, EDUCACIÓN Y CIENCIA
 ESCUELA OFICIAL DE IDIOMAS
 ESCUELA DE ARTE DRAMÁTICO Y DANZA
 UNIVERSIDAD INTERNACIONAL MENÉNDEZ Y PELAYO
 ESCUELA DE ARTES APLICADAS Y OFICIOS ARTÍSTICOS
 CONSERVATORIO DE MÚSICA "JOSÉ ITURBI"
 CONSERVATORIO SUPERIOR DE MÚSICA "JOAQUÍN RODRIGO"

2

1. UNIVERSITAT POLITÈCNICA DE VALÈNCIA
1. UNIVERSIDAD POLITÉCNICA DE VALENCIA

1.1. Alumnes matriculats a les Escoles Tècniques Superiors. Curso 1998/99
1.1. Alumnos matriculados en las Escuelas Técnicas Superiores. Curso 1998/99

	Primer		Segon		Tercer		Quart		Cinqué		Sisé		Total	
	D	H	D	H	D	H	D	H	D	H	D	H	D	H
Enginyers Agrònoms	144	142	173	170	139	153	140	146	181	135	198	203	975	949
Arquitectura	156	170	154	170	258	311	188	246	222	303	392	535	1.370	1.735
Enginyers de Camins	149	370	110	241	255	721	117	236	73	212	38	224	742	2.004
Enginyers Industrials	238	572	154	405	168	359	309	824	168	674	19	90	1.056	2.924
Enginyers Geodèsia i Cartografia	58	139	72	162	127	241	15	36	20	37	-	-	292	615
Facultat Belles Arts	221	166	268	202	-	-	348	206	252	149	-	-	1.089	723
Facultat Informàtica	35	150	25	172	34	130	132	273	128	307	-	-	354	1.032
Eng. Telecomunicació	60	199	98	245	52	245	70	240	81	283	-	-	361	1.212

*Noia: Sisé inclou Treball fi de carrera.
 Font: Servei d'Alumnes i Assumptes Generals. Universitat Politècnica de València.*

1.2. Alumnes matriculats a les Escoles Universitàries. Curs 1998/99*1.2. Alumnos matriculados en las Escuelas Universitarias. Curso 1998/99*

	Primer		Segon		Tercer		Total	
	Dones	Homes	Dones	Homes	Dones	Homes	Dones	Homes
Curs 98/99								
Arquitectura Tècnica	176	335	124	246	688	1.164	988	1.745
Informàtica	71	383	159	639	207	686	437	1.708
Enginyeria Tècnica Industrial	105	502	163	700	313	1.268	581	2.470
Enginyeria Tècnica Agrícola	133	147	238	271	322	390	693	808

Font: *Servici d'Alumnes i Assumptes Generals. Universitat Politècnica de València*

1.3. Alumnes que han finalitzat els estudis a les Escoles Tècniques Superiors. Curs 1997/98*1.3. Alumnos que han acabado sus estudios en las Escuelas Técnicas Superiores. Curso 1997/98*

	Dones	Homes	Total
Enginyers Agrònoms	92	90	182
Arquitectura	51	87	138
Enginyers de Camins	30	83	113
Enginyers Industrials	117	356	473
Enginyers Geodèsia i Cartografia	23	75	98
Facultat Belles Arts	190	106	296
Informàtica	99	268	367
Telecomunicació	54	154	208

Font: *Servici d'Alumnes i Assumptes Generals. Universitat Politècnica de València*

1.4. Alumnes que han finalitzat els estudis a les Escoles Universitàries. Curs 1997/98*1.4. Alumnos que han acabado sus estudios en las Escuelas Universitarias. Curso 1997/98*

	Dones	Homes	Total
Arquitectura Tècnica	111	204	315
Informàtica	64	187	251
Enginyeria Tècnica Industrial	131	614	745
Enginyeria Tècnica Agrícola	136	159	295

Font: *Servici d'Alumnes i Assumptes Generals. Universitat Politècnica de València*

1.5. Professorat segons categories. Curs 1998/99*1.5. Profesorado según categorías. Curso 1998/99*

	Catedràtics Universitaris	Titulars Universitaris	Catedràtics E. Universitària	Titulars E. Universitària	Emèrits	Associats	Altres	Total
Enginyers Agrònoms	48	60	2	17	3	49	18	197
Arquitectura	15	52	1	19	0	91	3	181
Enginyeria de Camins	29	32	0	24	1	66	7	159
Eng.Tècn Industrial	42	59	5	47	1	99	11	264
Eng.Telecomunicació	11	18	2	50	0	12	2	95
Geodèsica, Cartog. i Topògraf	2	4	0	12	0	24	3	45
Belles Arts	7	79	0	42	4	27	2	161
Informàtica	10	26	1	27	0	33	4	101
Arquitectura Tècnica	0	0	3	47	0	60	0	110
Eng Tècn.Agrícola	0	6	9	25	2	16	6	64
Eng. Industrials	0	5	16	81	3	43	8	156
Diplomat Informàtica	0	15	3	54	0	39	4	115

Font: Universitat Politècnica de València.

UNIVERSITAT POLITÈCNICA CURS 98/99

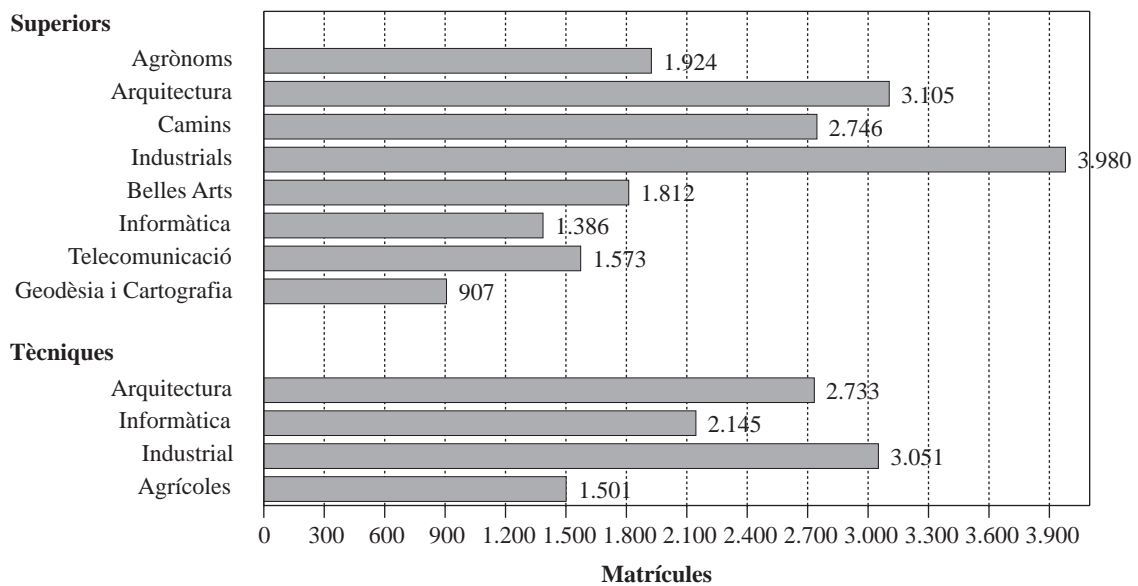

2. UNIVERSITAT DE VALÈNCIA

2. UNIVERSIDAD DE VALENCIA

2.1. Alumnes matriculats a les Facultats. Curs 1998/99

2.1. Alumnos matriculados en las Facultades. Curso 1998/99

	Matrícules 1er any		1r cicle		2n cicle		Total		Total
	Dones	Homes	Dones	Homes	Dones	Homes	Dones	Homes	
Biològiques	325	149	832	451	735	417	1.567	868	2.435
Biologia	312	135	832	451	696	384	1.528	835	2.363
Bioquímica	13	14	0	0	39	33	39	33	72
Dret	762	490	1.179	807	4.030	2.386	5.209	3.193	8.402
Dret	701	427	891	602	3.962	2.335	4.853	2.937	7.790
Graduat Criminologia	52	55	131	103	0	0	131	103	234
Escola Criminologia	9	8	157	102	68	51	225	153	378
Econòmiques	492	419	862	762	1.906	1.647	2.768	2.409	5.177
CC.Econòmiques i Empresarials	0	0	0	0	254	283	254	283	537
Adminis. i Direcció d'Empreses	282	211	496	403	1.083	819	1.579	1.222	2.801
Economia	210	208	366	359	569	545	935	904	1.839
Farmàcia	287	93	1.033	313	1.516	551	2.549	864	3.413
Farmàcia	271	78	1.033	313	1.420	482	2.453	795	3.248
C.i Tecnologia dels Aliments	16	15	0	0	96	69	96	69	165
Filosofia i CE	516	198	1.053	378	1.483	360	2.536	738	3.274
Filosofia	101	129	169	219	145	173	314	392	706
Pedagogia	306	51	692	127	1.239	173	1.931	300	2.231
Psicopedagogia	7	1	0	0	99	14	99	14	113
Educació Social	102	17	192	32	0	0	192	32	224
Filologia	602	270	1.049	453	1.978	701	3.027	1.154	4.181
Filologia	0	0	0	0	160	67	160	67	227
Filologia Alemanya	47	20	83	37	101	25	184	62	246
Filologia Catalana	108	56	176	93	315	164	491	257	748
Filologia Clàssica	35	17	41	22	41	24	82	46	128
Filologia Francesa	35	13	59	15	55	14	114	29	143
Filologia Hispànica	140	70	273	110	457	132	730	242	972
Filologia Anglesa	178	62	284	107	589	144	873	251	1.124
Filologia Italiana	8	4	6	2	17	6	23	8	31
Comunicació Audiovisual	51	28	127	67	243	125	370	192	562
Físiques	163	428	606	1.145	259	791	865	1.936	2.801
Ingenier en Informàtica	20	107	67	314	38	180	105	494	599
Ingenier Electrònic	3	26	0	0	27	157	27	157	184
Física	68	146	215	442	194	454	409	896	1.305
Òptica i Optometria	60	36	284	135	0	0	284	135	419
Ingenier Telecomunicacions	12	113	40	254	0	0	40	254	294
Geografia i Història	562	396	943	739	1.327	922	2.270	1.661	3.931
Geografia i Història	0	0	7	2	97	82	104	84	188
Geografia	47	85	92	166	74	146	166	312	478
Història	222	209	367	389	334	448	701	837	1.538
Història de l'Art	219	64	284	93	822	246	1.106	339	1.445
Biblioteconomia i Documentació	74	38	193	89	0	0	193	89	282
Matemàtiques	76	99	232	201	447	308	679	509	1.188
Medicina	226	98	662	335	872	502	1.534	837	2.371
Odontologia	54	17	98	43	178	84	276	127	403
Medicina	172	81	564	292	694	418	1.258	710	1.968
Psicologia	515	113	924	229	1.886	503	2.810	732	3.542
Psicologia	448	106	857	222	1.886	503	2.743	725	3.468
Logopèdia	67	7	67	7	0	0	67	7	74
Químiques	196	116	595	417	559	473	1.154	890	2.044
Ingenier Químic	42	37	109	116	90	118	199	234	433
Químiques	154	79	486	301	469	355	955	656	1.611
E.U.Treball Social. Sociologia	0	1	75	16	15	4	90	20	110
IVEF (Educació Física)	12	26	113	289	8	45	121	334	455
TOTAL	4.734	2.895	10.083	6.519	17.006	9.606	27.089	16.125	43.214
Tercer Cicle	Tesis lligides curs 97/98: 325		Programes curs: 98/99: 115		Alumnes Dones: 1.879		Alumnes Homes: 1.554		

Font: Servici d'Estudiants, Investigació o Assumptes Generals. Universitat de València.

UNIVERSITAT DE VALÈNCIA CURS 98/99

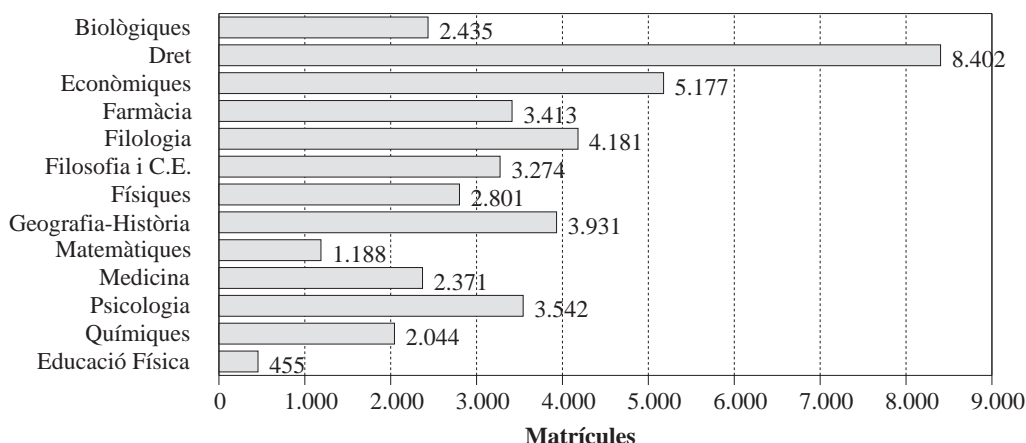

2.2. Alumnes matriculats a les Escoles Universitàries. Curs 1998/99

2.2. Alumnos matriculados en las Escuelas Universitarias. Curso 1998/99

	Matrícules 1r any		Total		
	Homes	Dones	Homes	Dones	Total
EU Prof. EGB	124	412	394	1283	1.677
Empresarials	368	580	1.681	2.336	4.017
Fisioteràpia	35	90	115	272	387
Infermeria	27	158	173	815	988
Treball Social	43	283	145	851	996
Relacions Laborals	243	526	1.003	2.307	3.310
TOTAL	840	2.049	3.511	7.864	11.375

Font: Servici d'Estudiants, Investigació i Assumptes Generals. Universitat de València.

2.3. Professorat segons categories. Curs 1998/99

2.3. Profesorado según categorías. Curso 1998/99

	Numeraris			Interins			Contractats			Total
	Catedràtic	Titular Universitat	Catedràtic Escola	Titular Escola	Titular Escola	Associat	Ajudant	Escola	Altres	
Facultats										
Geografia i Història	26	93	-	4	-	9	9	-	-	141
Filologia	26	79	7	11	-	26	20	1	-	170
Filosofia i C E	17	73	-	5	-	5	2	-	-	102
Psicologia	21	84	1	-	-	13	47	11	-	177
Dret	43	105	-	7	1	33	66	12	-	267
Biològiques	19	107	-	1	-	10	21	-	-	158
Físiques	23	84	-	4	-	26	37	18	2	194
Matemàtiques	19	68	1	4	-	8	4	-	1	105
Químiques	28	94	-	1	-	8	4	-	-	135
Medicina-Odontologia	46	179	-	-	-	56	8	-	203	492
Econòmiques	42	122	-	64	-	46	62	20	-	356
Farmàcia	27	121	-	4	-	9	11	-	8	180
L'Activitat Física i L'Esport	-	12	-	15	1	10	-	-	-	38
Escoles Univer.										
Magisteri	1	10	47	74	-	7	-	-	1	140
Empresarials	-	9	14	56	-	9	5	7	-	100
Infermeria	-	-	7	25	-	7	-	-	43	82
Fisioteràpia	-	1	5	20	-	2	-	-	25	53
Treball Social	-	1	6	23	-	12	-	-	-	42
Relacions Laborals	-	6	6	31	-	9	1	-	-	53

Font: Secció de Personal Docent. Universitat de València.

2.4. Alumnes graduats a la Universitat de València. Curs 1997/98*2.4. Alumnos graduados en la Universidad de Valencia. Curso 1997/98*

		Dones	Homes	Total
Facultats:	Econòmiques i Empresa	607	526	1.133
	Dret	775	429	1.204
	Medicina	261	143	404
	Farmàcia	263	107	370
	Química	77	79	156
	Matemàtiques	67	45	112
	Geografia i Història	142	116	258
	Física	106	141	247
	Filosofia i CC Educació	216	51	267
	Filologia	361	131	492
	Biològiques	129	76	205
	Psicologia	548	154	702
	IVEF	33	48	81
	Escoles Universitàries:	Empresarials	339	254
Magisteri (A. March)		395	98	493
Infermeria (H.C.)		191	34	225
Fisioteràpia		92	26	118
Treball Social		155	22	177
Relacions Laborals		366	169	535
Centres Adscrits:	Infermeria (Castelló)	47	9	56
	Infermeria "La Fe"	55	4	59
	EGB (Edetània)	294	120	414
	Infermeria (Desamparats)	105	16	121
	E Empresarials (Florida)	21	15	36
	E Jurídics (CEU San Pablo)	74	53	127
TOTAL	5.719	2.866	8.585	

Font: *Servici d'Estudiants, Investigació i Assumptes Generals. Universitat de València.*

ALUMNES GRADUATS SEGONS SEXE UNIVERSITAT DE VALÈNCIA 1997/98

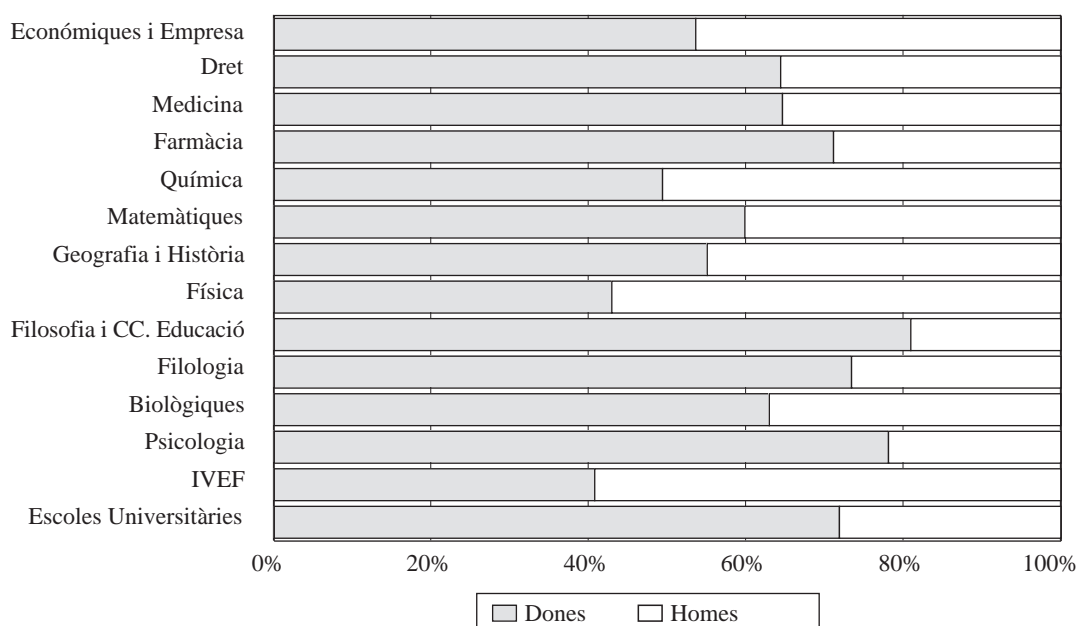

3. UNIVERSITAT NACIONAL D' EDUCACIÓ A DISTÀNCIA

3. UNIVERSIDAD NACIONAL DE EDUCACIÓN A DISTANCIA

3.1. Alumnes matriculats per carrera. Curs 1998/99

3.1. Alumnos matriculados por carrera. Curso 1998/99

	Seu de València	Altres seus	Total	%
Curs d'accés	731	301	1.032	17,6
Dret	1.067	363	1.430	24,3
Geografia i Història	258	27	285	4,9
Filologia Espanyola	93	-	93	1,6
Ciències Econòmiques	62	16	78	1,3
Ciències Empresarials	323	98	421	7,2
Ciències Físiques	55	-	55	1,0
Ciències Matemàtiques	60	-	60	1,0
Ciències Químiques	76	-	76	1,3
Enginyeria Industrial	93	-	93	1,6
Ciències Polítiques	294	-	294	5,0
Sociologia	188	-	188	3,2
Psicologia	501	150	651	11,1
Ciències de l'Educació	202	-	202	3,5
Filosofia	87	-	87	1,5
Informàtica de Sistemes	127	-	127	2,2
Informàtica de Gestió	167	-	167	2,9
Administració i Direcció d'Empreses	301	101	402	6,9
Economia	90	28	118	2,0
TOTAL	4.775	1.084	5.859	100

Font: Universitat Nacional d'Educació a Distància.

3.2. Tutors per carrera. Curs 1998/99

3.2. Tutores por carrera. Curso 1998/99

	Seu de València	Altres seus	Total	%
Curs d'accés	25	29	54	36,0
Dret	15	28	43	28,7
Geografia i Història	11	5	16	10,7
Filologia Espanyola	8	-	8	5,3
Ciències Econòmiques	12	24	36	24,0
Ciències Empresarials	12	24	36	24,0
Ciències Físiques	7	-	7	4,7
Ciències Matemàtiques	7	-	7	4,7
Ciències Químiques	5	-	5	3,3
Enginyeria Industrial	9	-	9	6,0
Ciències Polítiques	15	-	15	10,0
Sociologia	12	-	12	8,0
Psicologia	5	7	12	8,0
Ciències de l'Educació	6	-	6	4,0
Filosofia	7	-	7	4,7
Informàtica de Sistemes	6	-	6	4,0
Informàtica de Gestió	6	-	6	4,0
Administració i Direcció d'Empreses	8	15	23	15,3
Economia	8	15	23	15,3
TOTAL	77	73	150	100

Nota: Una part dels tutors són compartits per diverses carreres.

Font: Universitat Nacional d'Educació a Distància.

3.3. Alumnes que han finalitzat els estudis per carrera. Curs 1997/98

3.3. Alumnos que han finalizado los estudios por carrera. Curso 1997/98

Dret	35	Ciències Matemàtiques	1	Informàtica de Sistemes	2
Geografia i Història	3	Ciències Polítiques	9	Informàtica de Gestió	1
Ciències Econòmiques	1	Sociologia	4	Administració i Direcció d'Empreses	2
Ciències Empresarials	19	Psicologia	4	TOTAL	85
Ciències Físiques	1	Ciències de l'Educació	3		

Font: Universitat Nacional d'Educació a Distància.

4. EQUIPAMENT ESCOLAR

4. EQUIPAMIENTO ESCOLAR

4.1. Educació Infantil / Preescolar. Centres i Unitats segons tipus per districte. Curs 1998/99

4.1. Educación Infantil / Preescolar. Centros y Unidades según tipos por distrito. Curso 1998/99

	Centres				Unitats			
	Públics	Concertats	Privats	Total	Públics	Concertats	Privats	Total
1. Ciutat Vella	1	-	3	4	3	-	11	14
2. L'Eixample	2	-	5	7	9	-	12	21
3. Extramurs	4	1	7	12	17	3	25	45
4. Campanar	4	-	5	9	18	-	14	32
5. La Saïdia	6	1	8	15	15	3	36	54
6. El Pla del Real	3	-	7	10	10	-	25	35
7. L'Olivereta	8	1	6	15	25	3	25	53
8. Patraix	4	-	6	10	21	-	19	40
9. Jesús	6	1	4	11	29	3	13	45
10. Quatre Carreres	7	-	7	14	30	-	26	56
11. Pobles Marítics	9	-	6	15	32	-	24	56
12. Camins al Grau	6	1	5	12	20	6	18	44
13. Algirós	5	-	2	7	18	-	2	20
14. Benimaclet	2	1	-	3	9	4	-	13
15. Rascanya	5	-	2	7	19	-	18	37
16. Benicalap	2	1	3	6	11	1	8	20
17. Pobles del Nord	2	-	-	2	5	-	-	5
18. Pobles de l'Oest	2	-	1	3	8	-	6	14
19. Pobles del Sud	8	-	2	10	22	-	4	26
No hi consta	5	-	-	5	15	-	-	15
València	91	7	79	177	336	23	286	645

Font: Conselleria de Cultura, Educació i Ciència. Oficina d'Estadística. Ajuntament de València.

POBLACIÓ ESCOLAR DE 3 A 5 ANYS RESPECTE A LA POBLACIÓ TOTAL ENTRE 3 I 5 ANYS. %

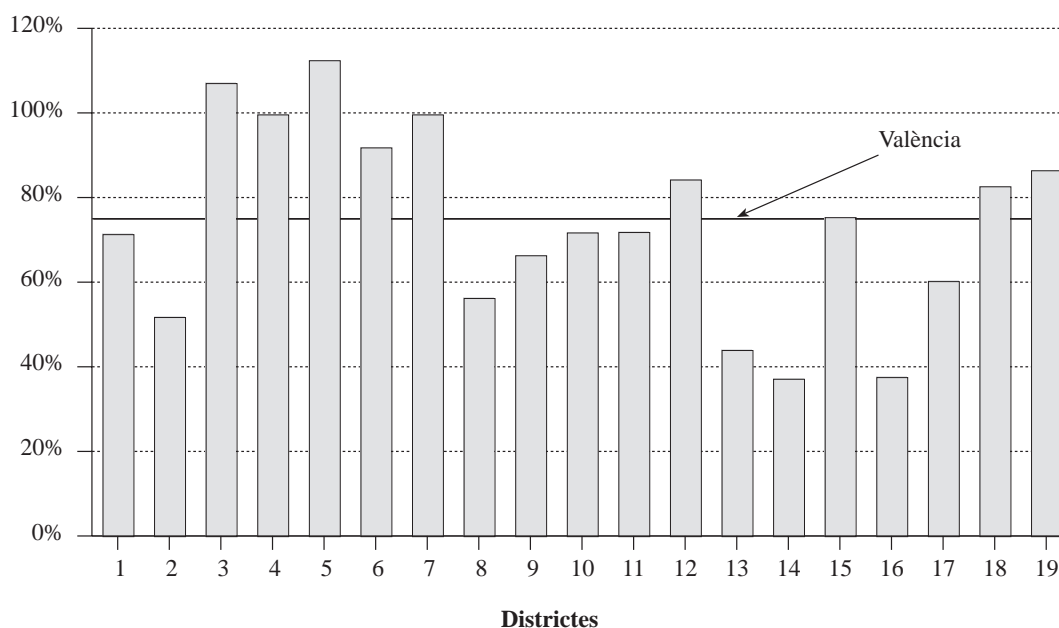

4.2. Educació Infantil / Preescolar. Alumnes per districte. Curs 1998/99
4.2. Educación Infantil / Preescolar. Alumnos por distrito. Curso 1998/99

	0-2 Anys			3 Anys			4 Anys			5 Anys			Total	
	Públics	Concertats	Privats	Públics	Concertats	Privats	Públics	Concertats	Privats	Públics	Concertats	Privats	Alumnes	Alumnes
1. Ciutat Vella	-	-	-	13	-	47	17	-	62	25	-	133	297	
2. L'Eixample	-	-	106	56	-	77	57	-	83	74	-	140	593	
3. Extramurs	-	-	37	93	23	146	136	15	267	132	16	301	1.166	
4. Campanar	-	-	46	52	-	77	116	-	110	127	-	128	656	
5. La Saïdia	-	-	8	49	13	233	83	25	349	134	19	344	1.257	
6. El Pla del Real	-	-	-	18	-	140	101	-	183	108	-	209	759	
7. L'Olivereta	-	-	18	91	6	169	178	6	225	195	10	231	1.129	
8. Patraix	-	-	36	120	-	115	167	-	131	198	-	139	906	
9. Jesús	-	-	11	153	20	66	215	13	83	242	25	71	899	
10. Quatre Carreres	-	-	57	114	-	175	229	-	182	245	-	228	1.230	
11. Poblets Marítics	-	-	-	142	-	149	205	-	205	268	-	216	1.185	
12. Camins al Grau	65	-	24	68	40	145	187	50	194	191	53	186	1.203	
13. Algirós	-	-	65	60	-	29	174	-	24	195	-	12	559	
14. Benimaclet	-	-	-	20	-	-	90	50	-	91	50	-	301	
15. Rascanya	-	-	-	77	-	119	143	-	150	172	-	150	811	
16. Benicalap	-	-	51	47	-	47	64	-	59	90	25	75	458	
17. Pobles del Nord	-	-	-	27	-	-	22	-	-	33	-	-	82	
18. Pobles de l'Oest	-	-	-	44	-	41	44	-	52	51	-	50	282	
19. Pobles del Sud	-	-	12	66	-	38	155	-	32	155	-	23	481	
No hi consta	-	-	-	21	-	-	163	-	-	154	-	-	338	
València	65	0	471	1.331	102	1.813	2.546	159	2.391	2.880	198	2.636	14.592	

Font: Conselleria de Cultura, Educació i Ciència. Oficina d'Estadística. Ajuntament de València.

4.3. Primària / EGB. Centres i Unitats segons tipus de centre per districte. Curs 1998/99*4.3. Primaria / E.G.B. Centros y Unidades según tipos de centro por distrito. Curso 1998/99*

	Centres				Unitats			
	Públics	Concertats	Privats	Total	Públics	Concertats	Privats	Total
1. Ciutat Vella	1	4	-	5	5	38	-	43
2. L'Eixample	2	7	1	10	18	66	2	86
3. Extramurs	5	6	-	11	33	90	-	123
4. Campanar	3	5	1	9	28	72	6	106
5. La Saïdia	5	8	-	13	37	102	-	139
6. El Pla del Real	2	3	2	7	25	48	20	93
7. L'Olivereta	8	7	-	15	65	84	-	149
8. Patraix	4	2	-	6	47	24	-	71
9. Jesús	6	4	1	11	63	22	12	97
10. Quatre Carreres	8	5	-	13	74	62	-	136
11. Poblat Marítims	9	8	-	17	72	74	-	146
12. Camins al Grau	5	5	-	10	45	72	-	117
13. Algirós	5	1	-	6	44	6	-	50
14. Benimaclet	2	3	-	5	24	24	-	48
15. Rascanya	5	3	-	8	48	41	-	89
16. Benicalap	2	4	-	6	23	36	-	59
17. Pobles del Nord	2	-	-	2	15	-	-	15
18. Pobles de l'Oest	2	1	-	3	16	12	-	28
19. Pobles del Sud	6	1	-	7	53	6	-	59
No hi consta	4	-	-	4	36	-	-	36
València	86	77	5	168	771	879	40	1690

Font: Conselleria de Cultura, Educació i Ciència. Oficina d'Estadística. Ajuntament de València.

4.4. Primària. Alumnes per curs i districte. Curs 1998/99*4.4. Primaria. Alumnos por curso y distrito. Curso 1998/99*

	Primària						
	1r	2n	3r	4t	5t	6é	Total
1. Ciutat Vella	168	167	169	179	161	202	1.046
2. L'Eixample	398	363	374	381	373	396	2.285
3. Extramurs	500	514	503	491	516	589	3.113
4. Campanar	370	371	376	383	412	441	2.353
5. La Saïdia	545	524	533	549	536	577	3.264
6. El Pla del Real	398	389	389	423	434	415	2.448
7. L'Olivereta	508	510	492	531	524	612	3.177
8. Patraix	303	306	284	277	304	307	1.781
9. Jesús	386	316	340	345	329	389	2.105
10. Quatre Carreres	482	466	513	479	484	506	2.930
11. Poblat Marítims	550	491	526	538	500	586	3.191
12. Camins al Grau	468	479	464	477	464	490	2.842
13. Algirós	216	202	199	189	192	211	1.209
14. Benimaclet	174	172	177	195	176	191	1.085
15. Rascanya	328	344	335	329	340	326	2.002
16. Benicalap	192	192	194	209	187	216	1.190
17. Pobles del Nord	38	39	39	39	42	39	236
18. Pobles de l'Oest	105	100	88	107	89	113	602
19. Pobles del Sud	198	199	193	219	201	233	1.243
No hi consta	148	135	139	138	139	144	843
València	6.475	6.279	6.327	6.478	6.403	6.983	38.945

Font: Conselleria de Cultura, Educació i Ciència. Oficina d'Estadística. Ajuntament de València.

4.5. Primària. Alumnes per tipus de centre i curs per districte. Curs 1998/99*4.5. Primaria. Alumnos por Tipos de Centro y Curso por distrito. Curso 1998/99*

	Primer			Segon		
	Públics	Concertats	Privats	Públics	Concertats	Privats
1. Ciutat Vella	22	146	-	18	149	-
2. L'Eixample	66	314	18	52	293	18
3. Extramurs	116	384	-	125	389	-
4. Campanar	94	252	24	88	266	17
5. La Saïdia	132	413	-	122	402	-
6. El Pla del Real	98	215	85	93	222	74
7. L'Olivereta	204	304	-	203	307	-
8. Patraix	200	103	-	196	110	-
9. Jesús	265	74	47	216	56	44
10. Quatre Carreres	239	243	-	227	239	-
11. Poblat Marítims	265	285	-	220	271	-
12. Camins al Grau	194	274	-	190	289	-
13. Algirós	198	18	-	186	16	-
14. Benimaclet	87	87	-	83	89	-
15. Rascanya	169	159	-	174	170	-
16. Benicalap	68	124	-	60	132	-
17. Pobles del Nord	38	-	-	39	-	-
18. Pobles de l'Oest	56	49	-	49	51	-
19. Pobles del Sud	176	22	-	174	25	-
No hi consta	148	-	-	135	-	-
València	2.835	3.466	174	2.650	3.476	153

(Continuació)

	Tercer			Quart		
	Públics	Concertats	Privats	Públics	Concertats	Privats
1. Ciutat Vella	13	156	-	12	167	-
2. L'Eixample	61	313	-	66	315	-
3. Extramurs	123	380	-	109	382	-
4. Campanar	96	263	17	91	264	28
5. La Saïdia	125	408	-	133	416	-
6. El Pla del Real	91	222	76	114	226	83
7. L'Olivereta	197	295	-	216	315	-
8. Patraix	185	99	-	172	105	-
9. Jesús	219	71	50	226	70	49
10. Quatre Carreres	264	249	-	238	241	-
11. Poblat Marítims	243	283	-	254	284	-
12. Camins al Grau	183	281	-	168	309	-
13. Algirós	178	21	-	171	18	-
14. Benimaclet	81	96	-	92	103	-
15. Rascanya	174	161	-	163	166	-
16. Benicalap	64	130	-	65	144	-
17. Pobles del Nord	39	-	-	39	-	-
18. Pobles de l'Oest	32	56	-	55	52	-
19. Pobles del Sud	169	24	-	194	25	-
No hi consta	139	-	-	138	-	-
València	2.676	3.508	143	2.716	3.602	160

(Continuació)

	Cinqué			Sisé			Total Alumnes
	Públics	Concertats	Privats	Públics	Concertats	Privats	
1. Ciutat Vella	6	155	-	6	196	-	1.046
2. L'Eixample	57	316	-	52	344	-	2.285
3. Extramurs	125	391	-	132	457	-	3.113
4. Campanar	112	280	20	104	315	22	2.353
5. La Saïdia	129	407	-	133	444	-	3.264
6. El Pla del Real	113	222	99	75	224	116	2.448
7. L'Olivereta	222	302	-	242	370	-	3.177
8. Patraix	200	104	-	191	116	-	1.781
9. Jesús	2216	64	49	245	84	60	2.105
10. Quatre Carreres	223	261	-	248	258	-	2.930
11. Poblat Marítims	218	282	-	265	321	-	3.191
12. Camins al Grau	169	295	-	155	335	-	2.842
13. Algirós	174	18	-	188	23	-	1.209
14. Benimaclet	81	95	-	79	112	-	1.085
15. Rascanya	169	171	-	178	148	-	2.002
16. Benicalap	56	131	-	66	150	-	1.190
17. Pobles del Nord	42	-	-	39	-	-	236
18. Pobles de l'Oest	38	51	-	57	56	-	602
19. Pobles del Sud	174	27	-	206	27	-	1.243
No hi consta	139	-	-	144	-	-	843
València	2.663	3.572	168	2.805	3.980	198	38.945

Font: Conselleria de Cultura, Educació o Ciència. Oficina d'Estadística. Ajuntament de València.

4.6. E.S.O. Centres i Unitats segons tipus de centre per districte. Curs 1998/99

4.6. E.S.O. Centros y Unidades según tipos de centro por distrito. Curso 1998/99

	Centres				Unitats			
	Públics	Concertats	Privats	Total	Públics	Concertats	Privats	Total
1. Ciutat Vella	3	4	-	7	12	19	-	31
2. L'Eixample	4	8	-	12	18	34	-	52
3. Extramurs	5	6	-	11	30	42	-	72
4. Campanar	4	5	1	10	25	38	2	65
5. La Saïdia	5	8	-	13	20	51	-	71
6. El Pla del Real	2	4	3	9	6	30	11	47
7. L'Olivereta	11	7	-	18	42	40	-	82
8. Patraix	5	2	-	7	25	16	-	41
9. Jesús	7	5	1	13	28	10	4	42
10. Quatre Carreres	10	5	1	16	43	29	4	76
11. Poblat Marítims	11	8	-	19	37	41	-	78
12. Camins al Grau	6	5	-	11	16	35	-	51
13. Algirós	7	1	1	9	33	2	4	39
14. Benimaclet	3	3	-	6	13	9	-	22
15. Rascanya	6	3	-	9	26	17	-	43
16. Benicalap	2	4	-	6	8	21	-	29
17. Pobles del Nord	2	-	-	2	6	-	-	6
18. Pobles de l'Oest	3	1	-	4	9	4	-	13
19. Pobles del Sud	5	1	-	6	19	2	-	21
No hi consta	5	-	-	5	27	-	-	27
València	106	80	7	193	443	440	25	908

Font: Conselleria de Cultura, Educació i Ciència. Oficina d'Estadística. Ajuntament de València.

4.7. E.S.O. Alumnes per curs i districte. Curs 1998/99*4.7. E.S.O. Alumnos por curso y distrito. Curso 1998/99*

	1r ESO			2n ESO		
	Públics	Concertats	Privats	Públics	Concertats	Privats
1. Ciutat Vella	8	192	-	14	193	-
2. L'Eixample	57	388	-	66	404	-
3. Extramurs	130	464	-	175	531	-
4. Campanar	99	337	22	133	343	25
5. La Saïdia	131	477	-	140	545	-
6. El Pla del Real	72	305	102	83	322	94
7. L'Olivereta	217	331	-	261	416	-
8. Patraix	197	120	-	194	134	-
9. Jesús	229	96	60	244	111	64
10. Quatre Carreres	258	335	57	327	327	67
11. Poblat Marítims	229	329	-	236	381	-
12. Camins al Grau	163	322	-	181	406	-
13. Algirós	143	21	60	150	29	63
14. Benimaclet	82	110	-	88	119	-
15. Rascanya	218	161	-	226	187	-
16. Benicalap	57	136	-	76	215	-
17. Pobles del Nord	44	-	-	37	-	-
18. Pobles de l'Oest	47	53	-	55	57	-
19. Pobles del Sud	189	22	-	232	23	-
No hi consta	148	-	-	155	-	-
València	2.718	4.199	301	3.073	4.743	313

(Continuació)

	3r ESO			4t ESO			Total Alumnes
	Públics	Concertats	Privats	Públics	Concertats	Privats	
1. Ciutat Vella	245	193	-	33	-	-	878
2. L'Eixample	355	370	-	-	-	-	1.640
3. Extramurs	262	501	-	255	-	-	2.318
4. Campanar	384	365	27	-	30	-	1.765
5. La Saïdia	275	519	-	-	-	-	2.087
6. El Pla del Real	-	344	154	-	-	-	1.476
7. L'Olivereta	530	358	-	-	-	-	2.113
8. Patraix	284	149	-	-	85	-	1.163
9. Jesús	155	84	0	-	-	-	1.043
10. Quatre Carreres	360	296	70	132	60	60	2.349
11. Poblat Marítims	330	382	-	-	22	-	1.909
12. Camins al Grau	115	328	-	-	48	-	1.563
13. Algirós	603	0	0	-	-	-	1.069
14. Benimaclet	144	105	-	-	-	-	648
15. Rascanya	154	140	-	-	-	-	1.086
16. Benicalap	-	220	-	-	-	-	704
17. Pobles del Nord	-	-	-	-	-	-	81
18. Pobles de l'Oest	56	42	-	62	-	-	372
19. Pobles del Sud	-	26	-	-	-	-	492
No hi consta	205	-	-	212	-	-	720
València	4.457	4.422	251	694	245	60	25.476

Font: Conselleria de Cultura, Educació i Ciència. Oficina d'Estadística. Ajuntament de València.

4.8. BUP i COU. Alumnes per curs i districte. Curs 1998/99
4.8. BUP y COU. Alumnos por curso y distrito. Curso 1998/99

	BUP1			BUP2			BUP3			COU			Total Alumnes
	Públics	Concertats	Privats	Públics	Concertats	Privats	Públics	Concertats	Privats	Públics	Concertats	Privats	
1. Ciutat Vella	-	-	-	341	-	85	424	-	94	606	-	38	1.588
2. L'Eixample	-	-	-	399	-	241	389	-	233	483	-	285	2.030
3. Extramurs	-	-	-	-	-	490	-	-	499	-	-	493	1.482
4. Campanar	-	-	-	421	97	27	404	80	25	483	103	26	1.666
5. La Saldia	-	-	-	363	102	71	341	104	98	626	-	59	1.764
6. El Pla del Real	-	-	-	-	-	604	-	-	611	-	-	881	2.096
7. L'Olivereta	217	-	-	772	75	53	1.579	76	45	1.073	58	58	4.006
8. Patraix	-	-	-	322	-	-	318	-	-	386	-	-	1.026
9. Jesús	-	-	-	-	-	-	-	-	-	-	-	-	-
10. Quatre Carreres	-	-	-	60	115	-	119	78	-	223	-	25	620
11. Poblets Marítims	-	-	-	201	65	-	218	58	-	237	-	-	779
12. Camins al Grau	-	-	-	104	-	60	138	-	54	112	-	-	468
13. Alirós	-	-	-	552	-	-	600	-	-	728	-	-	1.880
14. Benimaçlet	-	-	-	190	-	-	185	-	-	178	-	-	553
15. Rascanya	-	-	-	106	105	-	89	86	-	149	-	-	535
16. Benicalap	-	-	-	-	80	-	-	94	-	-	113	-	287
17. Pobles del Nord	-	-	-	-	-	-	-	-	-	-	-	-	-
18. Pobles de l'Oest	-	-	-	-	-	-	-	-	-	-	-	-	-
19. Pobles del Sud	-	-	-	-	-	-	-	-	-	-	-	-	-
No hi consta	-	-	-	-	-	-	-	-	-	36	-	-	36
València	217	0	0	3.831	639	1.631	4.804	576	1.659	5.320	274	1.865	20.816

Font: Conselleria de Cultura, Educació i Ciència. Oficina d'Estadística. Ajuntament de València.

4.9. BUP i COU. Centres i Unitats segons tipus per districte. Curs 1998/99*4.9. BUP y COU. Centros y Unidades según tipos por distrito. Curso 1998/99*

	Centres				Unitats			
	Públics	Concertats	Privats	Total	Públics	Concertats	Privats	Total
1. Ciutat Vella	2	-	2	4	40	-	7	47
2. L'Eixample	2	-	4	6	36	-	25	61
3. Extramurs	-	-	6	6	-	-	46	46
4. Campanar	2	1	1	4	37	9	3	49
5. La Saïdia	2	1	2	5	44	6	8	58
6. El Pla del Real	-	-	7	7	-	-	66	66
7. L'Olivereta	3	1	1	5	68	6	6	80
8. Patraix	1	-	-	1	30	-	-	30
9. Jesús	-	-	-	-	-	-	-	-
10. Quatre Carreres	2	1	1	4	15	6	1	22
11. Poblat Marítims	2	1	-	3	24	4	-	28
12. Camins al Grau	1	-	1	2	11	-	4	15
13. Algirós	2	-	-	2	54	-	-	54
14. Benimaclet	1	-	-	1	17	-	-	17
15. Rascanya	1	1	-	2	10	6	-	16
16. Benicalap	-	1	-	1	-	11	-	11
17. Pobles del Nord	-	-	-	-	-	-	-	-
18. Pobles de l'Oest	-	-	-	-	-	-	-	-
19. Pobles del Sud	-	-	-	-	-	-	-	-
No hi consta	1	-	-	1	2	-	-	2
València	22	7	25	54	388	48	166	602

Font: Conselleria de Cultura, Educació i Ciència. Oficina d'Estadística. Ajuntament de València.

4.10. FP1. Alumnes per curs i districte. Curs 1998/99*4.10. FP1. Alumnos por curso y distrito. Curso 1998/99*

	2nFP1			Total Alumnes
	Públics	Concertats	Privats	
1. Ciutat Vella	-	521	112	633
2. L'Eixample	233	585	-	818
3. Extramurs	-	52	-	52
4. Campanar	71	211	-	282
5. La Saïdia	-	292	-	292
6. El Pla del Real	-	80	-	80
7. L'Olivereta	610	92	-	702
8. Patraix	-	-	-	-
9. Jesús	588	92	-	680
10. Quatre Carreres	28	158	-	186
11. Poblat Marítims	100	89	-	189
12. Camins al Grau	-	54	-	54
13. Algirós	273	-	-	273
14. Benimaclet	-	-	-	-
15. Rascanya	-	19	-	19
16. Benicalap	-	165	-	165
17. Pobles del Nord	-	-	-	-
18. Pobles de l'Oest	-	-	-	-
19. Pobles del Sud	-	-	-	-
València	1.903	2.410	112	4.425

Font: Conselleria de Cultura, Educació i Ciència. Oficina d'Estadística. Ajuntament de València.

4.11. FP1. Centres i Unitats segons tipus per districte. Curs 1998/99*4.11. FP1. Centros y Unidades según tipos por distrito. Curso 1998/99*

	Centres				Unitats			
	Públics	Concertats	Privats	Total	Públics	Concertats	Privats	Total
1. Ciutat Vella	-	3	1	4	-	17	4	21
2. L'Eixample	1	3	-	4	8	20	-	28
3. Extramurs	-	1	-	1	-	2	-	2
4. Campanar	1	1	-	2	2	9	-	11
5. La Saïdia	-	1	-	1	-	10	-	10
6. El Pla del Real	-	1	-	1	-	2	-	2
7. L'Olivereta	3	2	-	5	22	4	-	26
8. Patraix	-	-	-	-	-	-	-	-
9. Jesús	1	2	-	3	18	3	-	21
10. Quatre Carreres	1	2	-	3	1	6	-	7
11. Poblat Marítims	1	2	-	3	3	3	-6	
12. Camins al Grau	-	1	-	1	-	3	-	3
13. Algirós	1	-	-	1	10	-	-	10
14. Benimaclet	-	-	-	-	-	-	-	-
15. Rascanya	-	1	-	1	-	1	-	1
16. Benicalap	-	3	-	3	-	6	-	6
17. Pobles del Nord	-	-	-	-	-	-	--	
18. Pobles de l'Oest	-	-	-	-	-	-	--	
19. Pobles del Sud	-	-	-	-	-	-	-	-
València	9	23	1	33	64	86	4	154

Font: Conselleria de Cultura, Educació i Ciència. Oficina d'Estadística. Ajuntament de València.

4.12. FP2. Alumnes per curs i districte. Curs 1998/99*4.12. FP2. Alumnos por curso y distrito. Curso 1998/99*

	1FP2			2FP2			3FP2			Total Alumnes
	Públics	Concertats	Privats	Públics	Concertats	Privats	Públics	Concertats	Privats	
1. Ciutat Vella	-	28	16	-	18	45	-	25	61	193
2. L'Eixample	277	248	36	472	247	50	500	243	74	2.147
3. Extramurs	-	-	-	-	-	-	73	-	-	73
4. Campanar	166	147	-	170	143	-	156	157	-	939
5. La Saïdia	304	55	91	360	117	89	315	151	9	1.491
6. El Pla del Real	-	35	-	-	35	-	-	38	-	108
7. L'Olivereta	376	-	-	447	-	-	413	-	-	1.236
8. Patraix	-	-	-	-	-	-	-	-	-	-
9. Jesús	359	-	-	416	-	-	469	-	-	1.244
10. Quatre Carreres	84	-	-	129	-	-	188	-	-	401
11. Poblat Marítims	46	-	-	84	-	-	70	-	-	200
12. Camins al Grau	-	118	-	-	113	-	-	148	-	379
13. Algirós	228	-	-	281	-	-	279	-	-	788
14. Benimaclet	-	-	-	-	-	-	-	-	-	-
15. Rascanya	-	-	-	-	-	-	-	-	-	-
16. Benicalap	-	34	-	-	42	-	-	40	-	116
17. Pobles del Nord	-	-	-	-	-	-	-	-	-	-
18. Pobles de l'Oest	-	-	-	-	-	-	-	-	-	-
19. Pobles del Sud	-	-	-	-	-	-	-	-	-	-
No hi consta	-	-	-	-	-	-	-	-	-	-
València	1.840	665	143	2.359	715	184	2.463	802	144	9.315

Font: Conselleria de Cultura, Educació i Ciència. Oficina d'Estadística. Ajuntament de València.

4.13. FP2. Centres i Unitats segons tipus per districte. Curs 1998/99*4.13. FP2. Centros y Unidades según tipos por distrito. Curso 1998/99*

	Centres				Unitats			
	Públics	Concertats	Privats	Total	Públics	Concertats	Privats	Total
1. Ciutat Vella	-	1	1	2	-	3	5	8
2. L'Eixample	1	3	1	5	41	20	10	71
3. Extramurs	1	-	-	1	2	-	-	2
4. Campanar	1	1	-	2	15	15	-	30
5. La Saïdia	1	1	1	3	25	11	8	44
6. El Pla del Real	-	1	-	1	-	3	-	3
7. L'Olivereta	2	-	-	2	39	-	-	39
8. Patraix	-	-	-	-	-	-	-	-
9. Jesús	1	-	-	1	39	-	-	39
10. Quatre Carreres	1	-	-	1	15	-	-	15
11. Poblat Marítims	1	-	-	1	6	-	-	6
12. Camins al Grau	-	2	-	2	-	10	-	10
13. Algirós	1	-	-	1	25	-	-	25
14. Benimaclet	-	-	-	-	-	-	-	-
15. Rascanya	-	-	-	-	-	-	-	-
16. Benicalap	-	1	-	1	-	3	-	3
17. Pobles del Nord	-	-	-	-	-	-	-	-
18. Pobles de l'Oest	-	-	-	-	-	-	-	-
19. Pobles del Sud	-	-	-	-	-	-	-	-
No hi consta	-	-	-	-	-	-	-	-
València	10	10	3	23	207	65	23	295

Font: Conselleria de Cultura, Educació i Ciència. Oficina d'Estadística. Ajuntament de València.

4.14. Primària, alumnes amb necessitats educatives especials. Curs 1998/99*4.14. Primaria, alumnos con necesidades educativas especiales. Curso 1998/99*

		Públic		Concertat		Privat		Total		Total
		Homes	Dones	Homes	Dones	Homes	Dones	Homes	Dones	
Sensorial	Cecs	2	0	1	0	0	0	3	0	
	Ambliops	1	0	1	2	0	0	2	2	4
	Sords	11	6	10	5	0	0	21	11	32
	Hipoacústics	10	12	2	2	0	0	12	14	26
Psíquica	Lleuger	171	130	29	29	1	0	201	159	360
	Moderat	66	49	15	9	0	1	81	59	140
	Sever	7	4	6	29	0	0	13	33	46
	Psicosi	1	0	0	0	0	0	1	0	1
Llenguatge	Autistes	1	1	2	1	0	0	3	2	5
	Esquizofrènia Infantil	11	1	4	1	0	0	15	2	17
	Difàcies	24	5	2	1	0	0	26	6	32
	Afàcies	1	1	2	0	0	0	3	1	4
Motriu	Retard Ximple Llenguatge	78	39	36	14	1	1	115	54	169
	Disfèmia	18	8	4	0	0	0	22	8	30
	Disglòsia	12	4	0	0	0	0	12	4	16
Altres	Motriu	24	14	6	5	0	0	30	19	49
	Plurideficient	31	16	6	2	1	0	38	18	56
	Retard madura. ximple	415	226	104	86	1	1	520	313	833
	Retard escolar greu	279	152	62	38	0	0	341	190	531
	Superdotats	5	1	7	0	0	0	12	1	13
	Necesitat Compensació	45	24	0	0	0	0	45	24	69
	Minoria Ètnica	219	164	39	36	7	0	265	200	465
Problemàtiques Socials	16	14	13	16	0	0	29	30	59	
Altres		99	72	44	27	0	0	143	99	
TOTAL		1.547	943	395	303	11	3	1.953	1.249	3.202

Font: Conselleria de Cultura, Educació i Ciència. Oficina d'Estadística. Ajuntament de València.

4.15. Secundària, alumnes amb necessitats educatives especials. Curs 1998/99*4.15. Secundaria, alumnos con necesidades educativas especiales. Curso 1998/99*

	Públic		Concertat i Privat		Total		TOTAL
	Homes	Dones	Homes	Dones	Homes	Dones	
Deficiència Auditiva	0	2	0	1	0	3	3
Sords	3	10	2	4	5	14	19
Motriu	0	2	6	5	6	7	13
Psíquica	17	13	21	16	38	29	67
Visual	1	0	0	0	1	0	1
Trastorn greu personalitat;Autistes	2	0	1	0	3	0	3
Retard Escolar Greu	71	26	79	44	150	70	220
Plurideficient	13	11	0	0	13	11	24
Problemàtica Social	20	8	16	11	36	19	55
Superdotats	1	0	0	0	1	0	1
Altres	2	5	3	3	5	8	13
TOTAL	130	77	128	84	258	161	419

Font: Conselleria de Cultura, Educació i Ciència. Oficina d'Estadística. Ajuntament de València.

4.16. Educació Especial a centres específics. Alumnes per discapacitat. Curs 1998/99*4.16. Educación Especial en centros específicos. Alumnos por discapacidad. Curso 1998/99*

	Infantil / Preescolar		Educació Bàsica		Formació Professional	
	Homes	Dones	Homes	Dones	Homes	Dones
Auditiva	6	5	47	24	14	13
Psíqu.Lleugera	3	-	2	-	4	2
Psíqu. Moderada	7	4	32	16	17	17
Psíqu.Severa	12	6	7	11	7	3
Psíqu.Profunda	-	1	2	-	-	-
Visual	-	-	-	-	-	-
Trastorns greus o autisme	8	1	14	5	6	3
Pluridef amb discap.Motòrica	33	20	31	28	8	3
Pluridef.sense discap.Motòrica	12	5	7	3	1	-
Altres discapacitat	3	2	9	2	1	1
TOTAL	84	44	151	89	58	42

Font: Conselleria de Cultura, Educació i Ciència. Oficina d'Estadística. Ajuntament de València.
De un total de huit centres a València no més es té informació de sis.

4.17. Batxillerat LOGSE. Centres i Unitats segons tipus. Curs 1998/99*4.17. Bachillerato LOGSE. Centros y Unidades según tipos. Curso 1998/99*

	Centres	Grups	Alumnes
Concertat	2	4	118
Privat	1	1	28
Públic	6	40	1.160
TOTAL	9	45	1.306

Font: Conselleria de Cultura, Educació i Ciència. Oficina d'Estadística. Ajuntament de València.

4.18. Batxillerat LOGSE. Alumnes per curs i règim del centre. Curs 1998/99*4.18. Bachillerato LOGSE. Alumnos por curso y régimen del centro. Curso 1998/99*

	Grups 1r	Grups 2n	Total Grups	Alumnes 1r	Alumnes 2n	Total Alumnes
Públic	25	15	40	742	418	1.160
Concertat	3	1	4	93	25	118
Privat	1	-	1	28	-	28
TOTAL	29	16	45	863	443	1.306

Font: Conselleria de Cultura, Educació i Ciència. Oficina d'Estadística. Ajuntament de València.

4.19. Professorat d'Educació de règim general no universitari, segons titularitat del centre. Curs 1998/99

4.19. Profesorado de Educación de régimen general no universitario, según titularidad del centro. Curso 1998/99

	Homes	Dones	Temps Parcial	Temps Total	Total
Públic					
Mestre	476	1.476	53	1.918	1.971
Prof. d'En.Secundari	897	1.085	48	1.944	1.992
Prof. Tècnic de FP	169	133	18	269	287
Prof. de Religió	45	79	61	90	150
Altres professorat	27	35	33	46	79
Activitats de suport					
Audició i Llenguatge	4	11	29	16	45
Pedagogia Terapèutica	10	80	16	87	103
Educa. Compensatòria	6	12	1	18	19
Privat					
Mestre	428	1.097	134	1.410	1.544
Prof. Titular Secundària	532	672	437	817	1.254
Prof. Adjunt, Agregat	14	26	24	22	47
Prof. de Religió	39	34	38	29	67
Altres professorat	42	85	34	100	135
Activitats de suport					
Audició i Llenguatge	0	4	0	4	4
Pedagogia Terapèutica	7	17	7	21	28
Educa. Compensatòria	0	3	2	3	6

Font: Conselleria de Cultura, Educació i Ciència. Oficina d'Estadística. Ajuntament de València.

4.20. Professorat d'Educació de règim general no universitari, segons nivell que imparteix. Curs 1998/99

4.20. Profesorado de Educación de régimen general no universitario, según nivel que imparte. Curso 1998/99

	Homes	Dones	Temps Parcial	Temps Total	Total
Públic					
E Infantil (exclusiv.)	16	377	6	388	394
E Primària (exclusiv.)	213	640	20	833	854
E Infantil i Primària	8	43	7	50	57
E Especial (E Infantil, E Bàsica i A. Tasques)	16	91	27	104	131
E Secundària Obligatòria	165	228	11	381	393
E Primària i Secundària Obligatòria	125	215	30	322	352
E Secundària obligatòria i (Batxilletat o FP)	648	754	44	1371	1414
Batxillerat (exclusiv.)	129	105	3	228	231
Formació Professional (exclusiv.)	264	270	31	485	516
Programa de Garantia Social	1	0	0	1	1
Altres possibilitats	30	84	33	103	136
Privat					
E Infantil (exclusiv.)	11	252	6	263	268
E Primària (exclusiv.)	217	681	32	874	906
E Infantil i Primària	22	40	3	58	61
E Especial (E Infantil, E Bàsica i A. Tasques)	13	36	8	40	48
E Secundària Obligatòria	188	243	184	255	438
E Primària i Secundària Obligatòria	138	135	62	215	277
E Secundària obligatòria i (Batxilletat o FP)	262	314	167	431	598
Batxillerat (exclusiv.)	87	82	88	80	168
Formació Professional (exclusiv.)	93	99	101	121	223
Programa de Garantia Social	1	2	3	1	4
Altres possibilitats	23	31	13	41	55

Font: Conselleria de Cultura, Educació i Ciència. Oficina d'Estadística. Ajuntament de València.

4.21. Dades Globals. Curs 1998/99*4.21. Datos Globales. Curso 1998/99*

	Públic	Concertat	Privat	Total
Centres Infantil/ Preescolar	91	7	79	177
Centres Primària	86	77	5	168
Centres F.P.1	9	23	1	33
Centres de Educació Especial				8
Centres F.P.2	10	10	3	23
Centres BUP - COU	22	7	25	54
Centres Batxillerat LOGSE	6	2	1	9
Centres ESO	106	80	7	193
Centres MÒDULS	1	-	-	1
Centres Cicles Formatius de Grau Mitjà (CFGM)	8	10	1	19
Centres Cicles Formatius de Grau Superior (CFGS)	9	5	3	17
Unitats				
Unitats Infantil/ Preescolar	336	23	286	645
Unitats Primària	771	879	40	1690
Unitats F.P.1	64	86	4	154
Unitats F.P.2	207	65	23	295
Unitats BUP - COU	388	48	166	602
Unitats Batxillerat LOGSE	40	4	1	45
Unitats ESO	443	440	25	908
Unitats MÒDULS	1	-	-	1
Unitats Cicles Formatius de Grau Mitjà (CFGM)	31	27	1	59
Unitats Cicles Formatius de Grau Superior (CFGS)	60	14	12	86
Total Unitats	2.341	1.586	558	4.485
Alumnes				
Alumnes Infantil/ Preescolar	6.822	459	7.311	14.592
Alumnes Primària	16.345	21.604	996	38.945
Alumnes Primària Educació Especial	2.490	698	14	3.202
Alumnes Secundària Educació Especial	207	-	212	419
Alumnes Educació Especial a centres específics: Preesc./Bàsica/FP	-	-	-	468
Alumnes FP 1	1.903	2.410	112	4.425
Alumnes FP 2	6.662	2.182	471	9.315
Alumnes BUP - COU	14.172	1.489	5.155	20.816
Alumnes Batxillerat LOGSE	1160	118	28	1.306
Alumnes ESO	10.942	13.609	925	25.476
Alumnes MÒDULS	30	-	-	30
Alumnes Cicles Formatius de Grau Mitjà (CFGM)	631	471	17	1.119
Alumnes Cicles Formatius de Grau Superior (CFGS)	1.554	320	151	2.025
Total Alumnes	60.221	42.662	15.166	118.517
Alumnes/Unitat				
Alumnes/Unitat. Infantil i Preescolar	20,3	20,0	25,6	22,6
Alumnes/Unitat Primària	21,2	24,6	24,9	23,0
Alumnes/Unitat F.P.1	29,7	28,0	28,0	28,7
Alumnes/Unitat F.P. 2	32,2	33,6	20,5	31,6
Alumnes/Unitat BUP - COU	36,5	31,0	31,1	34,6
Alumnes/Unitat Batxillerat Logse	29,0	29,5	28,0	29,0
Alumnes/Unitat ESO	24,7	30,9	37,0	28,1
Alumnes/Unitat MÒDULS	30,0	-	-	30,0
Alumnes/Unitat Cicles Formatius de Grau Mitjà (CFGM)	20,4	17,4	17,0	19,0
Alumnes/Unitat Cicles Formatius de Grau Superior (CFGS)	25,9	22,9	12,6	23,5
Total Alumnes/Unitat	25,7	26,9	27,2	26,4

Font: Conselleria de Cultura, Educació i Ciència. Oficina d'Estadística. Ajuntament de València.

5. ALTRES ENSENYAMENTS

5. OTRAS ENSEÑANZAS

5.1. Alumnes matriculats

5.1. Alumnos matriculados

ESCOLA OFICIAL D'IDIOMES. 1998/99 (Matrícula Oficial)

	Primer		Segon		Tercer		Quart		Cinqué		Total		Total
	H	D	H	D	H	D	H	D	H	D	H	D	
Alemany	105	528	66	190	46	124	35	97	12	52	264	991	1.255
Anglès	149	1297	441	1138	270	913	268	721	175	469	1.303	4.538	5.841
Àrab	25	115	21	30	9	29	5	15	4	12	64	201	265
Castellà	2	67	2	75	18	96	12	21	13	20	47	279	326
Francés	126	988	131	427	61	291	44	152	28	136	390	1.994	2.384
Italià	25	222	23	146	18	97	10	63	9	36	85	564	649
Rus	28	94	32	46	15	24	11	7	6	11	92	182	274
Valencià	26	152	23	112	18	93	18	80	4	21	89	458	547

Font: Escola Oficial d'Idiomes.

ESCOLA OFICIAL D'IDIOMES. 1998/99 (Matrícula Lliure)

	Anglès	Francés	Alemany	Italià	Valencià	Rus	Àrab	Castellà	Total
Dones	1.412	303	131	64	341	3	1	36	2.291
Homes	696	134	62	33	143	6	5	23	1.102
TOTAL	2.108	437	193	97	484	9	6	59	3.393

Font: Escola Oficial d'Idiomes.

ALUMNES MATRICULATS PER IDIOMA

Escola Oficial d'idiomes. Curs 98/99

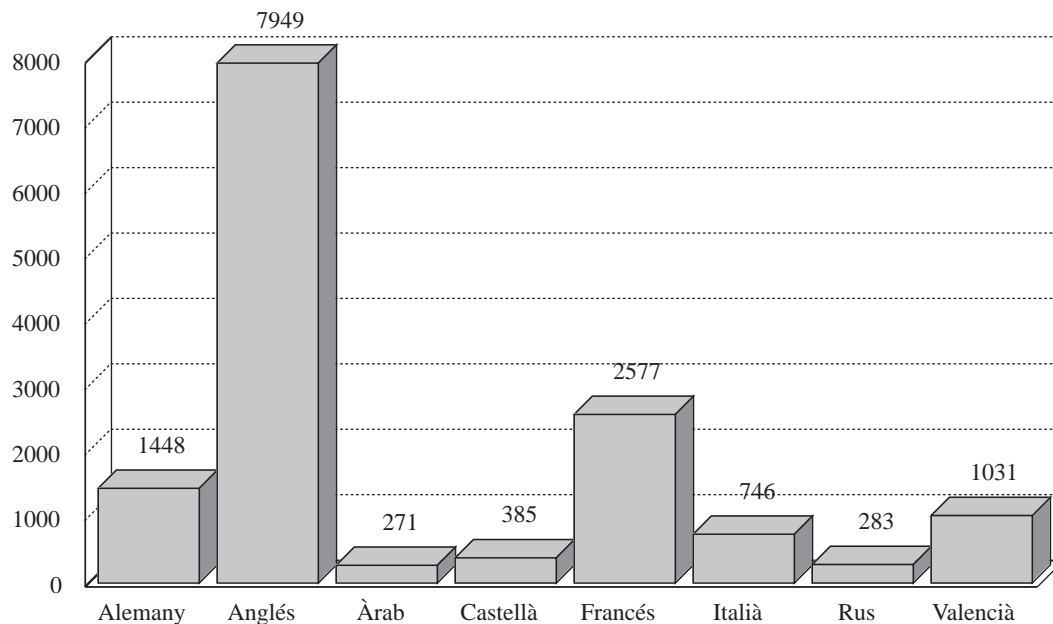

ESCOLA D'ARTS APLICADES I OFICIS ARTÍSTICS. 1998/99

	Oficials	Lliures	Total
Primer	70	26	96
Segon	314	20	334
Tercer	289	14	303
Quart	337	14	351
Cinqué	203	7	210

	Quart	Cinqué	1r. Nivell	2n. Nivell
Gràfic	141	65	-	-
Disseny d'interiors	69	57	-	-
Disseny Industrial	48	37	-	-
Ceràmica	39	15	14	-
Enquadernacio	-	-	12	16
Fotografia *	35	27	-	-
Disseny de Moda	40	29	-	-
Gravat	-	-	10	10
Vidriera	-	-	22	11
Dibuix	-	-	40	-
Esmalts	-	-	14	-
Joieria	-	-	14	-
Tècniques de la fusta	-	-	15	2
TOTAL	372	230	141	39

Font: Escola d'Arts i Oficis. València. * Inclouent-hi el cicle experimental.

ALUMNES QUE HAN FINALITZAT ELS ESTUDIS ESCOLA D'ARTS APLICADES. CURS 97/98

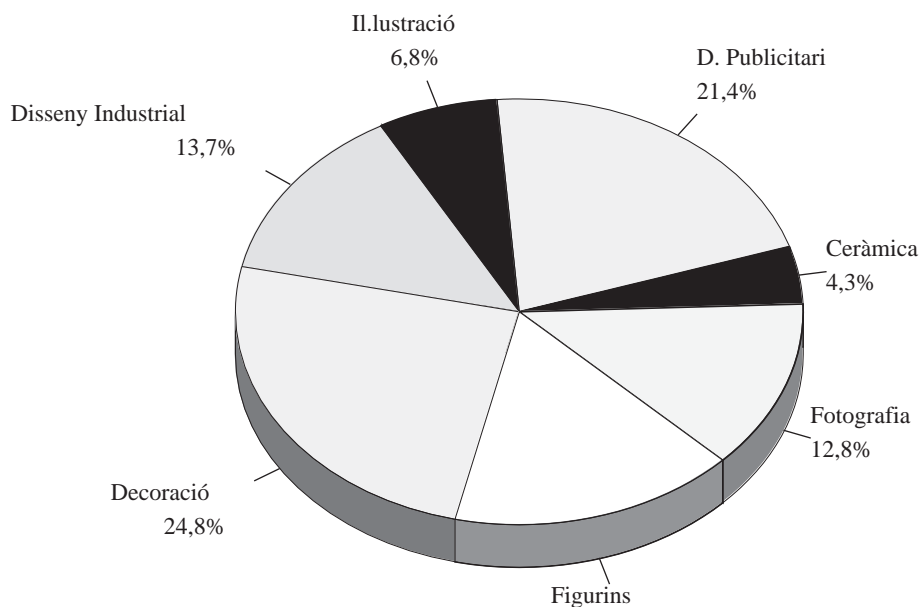

ESCOLA SUPERIOR D'ART DRAMÀTIC. 1998/99.(Matrícula Oficial)

	1º Curs	2º Curs	3º Curs	4º Curs
Homes	11	10	10	13
Dones	13	11	13	11
TOTAL	24	21	23	24

Font: Escola d'Art Dramàtic

CONSERVATORI MUNICIPAL "JOSÉ ITURBI"

	Alumnes		Alumnes
Trompeta	22	Violoncel	27
Clarinet	50	Percussió	40
Fagot	11	Flauta de Pic	26
Guitarra	52	Estètica de la música	54
Piano	149	Història de la cultura	36
Saxofó	25	Contrabaix	13
Tuba	4	Composició	2
Cant	24	Oboé	50
Viola	21	Trombó	22
Violí	52	Trompa	20
Acústica	32	Història música	56
Cor	111	Conjunt Instrumental	26
Orquesta	162	Música de cambra	166
Harmonia	144	Formes musicals	49
Contrapunt	12	Fuga	4
Execució a la primera lectura	75	Flauta travessera	45
Llenguatge musical	108		

CONSERVATORI SUPERIOR "JOAQUÍN RODRIGO"

	Alumnes		Alumnes
Trompeta	21	Percussió	32
Clarinet	50	Bombardí	4
Fagot	11	Composició	10
Guitarra	20	Clavicémbal	1
Piano	74	Contrabaix	7
Saxofó	20	Arpa	1
Tuba	9	Oboé	28
Cant	16	Trombó	17
Viola	8	Trompa	14
Violí	29	Gregorià	-
Direcció Cor	24	Música cambra	49
Direcció d'orquestra	24	Orgue	2
Musicologia	38	Pràctiques professorat	481
Pedagogia musical	222	Fl. Travessera	19
Violoncel	25	Folklore	2

5.2. Alumnes que han finalitzat els estudis. 1997-19985.2. *Alumnos que han acabado los estudios. 1997-1998***ESCOLA SUPERIOR D'ART DRAMÀTIC. 1997/98**

	Homes	Dones	Total
Pla Logse	5	6	11
Plans antics	1	1	2
TOTAL	6	7	13

Font: Escola d'Art Dramàtic.

ESCOLA OFICIAL D'IDIOMES

	Alumnes			Dones			Homes		
	Oficial	Lliure	Total	Oficial	Lliure	Total	Oficial	Lliure	Total
Anglès	116	113	229	81	73	154	35	40	75
Francés	57	43	100	48	25	73	9	18	27
Alemany	37	24	61	28	14	42	9	10	19
Italià	22	8	30	16	6	22	6	2	8
Rus	6	3	9	1	2	3	5	1	6
Valencià	25	40	65	20	24	44	5	16	21
Castellà	21	16	37	11	11	22	10	5	15
Àrab	3	1	4	2	1	3	1	-	1
TOTAL	287	248	535	207	156	363	80	92	172

Font: Escola Oficial d'Idiomes.

CONSERVATORI SUPERIOR "JOAQUÍN RODRIGO"

	Alumnes	Alumnes	
Trompeta	9	Solfeig	16
Clarinet	25	Composició	3
Fagot	3	Direcció de cors	4
Guitarra	5	Contrabaix	-
Piano	15	Arpa	1
Saxofó	12	Oboé	9
Tuba	4	Trombó	4
Cant	3	Trompa	15
Viola	-	Pedagogia	1
Musicologia	2	Fla.travessera	11
Música de cambra	9	Orgue	2
Violoncel	5	Violí	5
Percussió	4		

Font: Conservatori Superior "Joaquín Rodrigo"

CONSERVATORI MUNICIPAL "JOSÉ ITURBI"

	Alumnes	Alumnes	
Cant	3	Trompeta	1
Clarinet	6	Trombó	4
Flauta travessera	5	Trompa	1
Guitarra	5	Tuba	2
Oboé	1	Violí	3
Piano	11	Violoncel	1
Saxofó	3	TOTAL	46

Font: Conservatori Municipal "José Iturbi".

ESCOLA D'ART APLICADES I OFICIS ARTÍSTICS.

	Alumnes oficial	Alumnes lliure	Total
Ceràmica	5	-	5
D. Publicitari	19	6	25
Il. lustració	6	2	8
Disseny Industrial	15	1	16
Decoració	24	5	29
Figurins	15	4	19
Fotografia	15	-	15
TOTAL	99	18	117

Font: Escola d'Arts i Oficis.

5.3. Professorat**5.3. Profesorado****ESCOLA OFICIAL D'IDIOMES. 1998/99**

	Alemany	Anglès	Castellà	Francés	Italià	Rus	Valencià	Portugués	Àrab	Total
Catedràtic	-	9	1	6	-	-	-	-	-	16
Professor E.O.I	12	19	3	11	6	4	5	-	2	62
Interí	-	5	-	3	-	-	-	1	1	10
TOTAL	12	33	4	20	6	4	5	1	3	88

Font: Escola Oficial d'Idiomes.

ESCOLA D'ARTS APLICADES I OFICIS ARTÍSTICS. 1998/99

Mestres de taller	Prof. d'entrada	Prof. de terme	Interins	Total
33	35	13	10	91

Font: Escola d'arts aplicades i oficis artístics.

ESCOLA SUPERIOR D'ART DRAMÀTIC. 1998/99

Catedràtic	Homes	Dones	Professor especial	Homes	Dones	Altres Professors	Homes	Dones	Total
1	1	0	17	7	10	2	1	1	20

Font: Escola Superior d'Art Dramàtic i de Dansa.

CONSERVATORI SUPERIOR "JOAQUÍN RODRIGO"

Professors		Professors	
Trompeta	1	Violoncel	2
Clarinet	2	Percussió	2
Fagot	1	Bombardí.-Tuba	1
Guitarra	1	Composició	1
Piano	5	Clavecí-Orgue	1
Saxofó	1	Contrabaix	1
Direcció cors	1	Flauta	1
Cant	1	Oboé	1
Viola	1	Trombó	1
Direcció d'orquestra	1	Trompa	1
Gregoriano-Musicologia	1	Música cambra	2
Pedagogia musical	2	Pianista acompanyant	3
Arpa	1	Violí	2
Harmonia	2	Contrapunt i Fuga	1
Solfeig i teoria	2	Estètica i història música	1
Execució a la primera lectura	2		

Font: Conservatori Superior "Joaquín Rodrigo".

CONSERVATORI MUNICIPAL "JOSÉ ITURBI"

Professors		Professors	
Trompeta	1	Violoncel	2
Clarinet	2	Percussió	1
Fagot	1	Flauta de Pic	1
Guitarra	2	Estètica de la música	1
Piano	7	Història de la cultura	1
Saxofó	1	Contrabaix	1
Tuba	1	Composició	1
Cant	2	Oboé	2
Viola	1	Trombó	1
Violí	3	Trompa	1
Acústica	1	Història de la música	1
Cor	3	Conjunt instrumental	1
Orquestra	1	Música de cambra	4
Harmonia	2	Formes musicals	1
Contrapunt	1	Fuga	1
Flauta travessera	2	Execució a la primera lectura	3
Llenguatge musical	11		

5.4. Universitat «Menéndez y Pelayo»*5.4. Universidad Menéndez y Pelayo*

	Ponents Espanyols	Estrangers	Total	Alumnes	Cursos
1998	533	127	660	3.018	45

Font: UIMP Seu de València.

5.5. Universitat Popular, centres i alumnes. Curs 98/99*5.5. Universidad Popular, centros y alumnos. Curso 98/99*

Centre	Alumnes	Centre	Alumnes
Algirós	989	Parreta	364
Benicalap	405	Pinedo	133
Benimaclet	608	El Palmar	62
Cabanyal	396	Na Rovella	820
Carpesa-Benifaraig	166	Sant Isidre	431
El Castellar-L'Oliverar	180	Sant Marcel·lí	501
La Malva-rosa	295	Benimàmet-Beniferri	334
Morvedre	814	Nou Moles	249
La Torre	75	Ciutat Vella	205
Natzaret	14	TOTAL ALUMNES	7.041

Font: Universitat Popular. Ajuntament de València.

5.6. Universitat Popular, grups ofertats. Curs 98/99*5.6. Universidad Popular, grupos ofertados. Curso 98/99*

Educació Bàsica d'Adults	Formació Ocupacional	Llengües Estrangeres	Cursos Culturals	Cursos Expressió
Alfabetització 25	Confecció 64	Anglès 40	Cultura Valenciana 20	Artesania i Manualitats 40
Cultura general 31	Restauració de mobles 7	Francés 5	Dansa Valenciana 18	Ceràmica 39
Mitjans Comun. 7	Fusteria 5		Cant d'estil 7	Pintura i Dibuix 65
	Informàtica 37		Tabal i Dolçaina 7	Gimnàstica 98
	Mecanografia 18		Música 15	Balls de Saló 39

Font: Universitat Popular. Ajuntament de València.

X. CONSULTES ELECTORALS
X. CONSULTAS ELECTORALES

ÍNDIX**1. ELECCIONS MUNICIPALS**

1.1. Eleccions Municipals 1979. Participació per Districtes	309
1.2. Eleccions Municipals 1979. Vots a candidatures per Districtes	310
1.3. Eleccions Municipals 1983. Participació per Districtes	311
1.4. Eleccions Municipals 1983. Vots a candidatures per Districtes	312
1.5. Eleccions Municipals 1987. Participació per Districtes	313
1.6. Eleccions Municipals 1987. Vots a candidatures per Districtes	314
1.7. Eleccions Municipals 1991. Participació per Districtes	315
1.8. Eleccions Municipals 1991. Vots a candidatures per Districtes	316
1.9. Eleccions Municipals 1995. Participació per Districtes	317
1.10. Eleccions Municipals 1995. Vots a candidatures per Districtes ..	318
1.11. Eleccions Municipals 1999. Participació per Districtes	319
1.12. Eleccions Municipals 1999. Vots a candidatures per Districtes ..	320
1.13. Eleccions Municipals 1999. Vots a candidatures per Barris	321

2. ELECCIONS AUTONÒMIQUES

2.1. Eleccions Autonòmiques 1983. Participació per Districtes	323
2.2. Eleccions Autonòmiques 1983. Vots a candidatures per Districtes.	323
2.3. Eleccions Autonòmiques 1987. Participació per Districtes	324
2.4. Eleccions Autonòmiques 1987. Vots a candidatures per Districtes.	324
2.5. Eleccions Autonòmiques 1991. Participació per Districtes	325
2.6. Eleccions Autonòmiques 1991. Vots a candidatures per Districtes.	325
2.7. Eleccions Autonòmiques 1995. Participació per Districtes	326
2.8. Eleccions Autonòmiques 1995. Vots a candidatures per Districtes.	326
2.9. Eleccions Autonòmiques 1999. Participació per Districtes	327
2.10. Eleccions Autonòmiques 1999. Vots a candidatures per Districtes.	327
2.11. Eleccions Autonòmiques 1999. Vots a candidatures per Barris....	328

3. ELECCIONS GENERALS

3.1. Eleccions Generals 1977. Participació a la Ciutat de València	330
3.2. Eleccions Generals 1977. Vots a candidatures a la C. de València.	330
3.3. Eleccions Generals 1979. Participació a la Ciutat de València	330
3.4. Eleccions Generals 1979. Vots a candidatures a la C. de València.	330
3.5. Eleccions Generals 1982. Participació per Districtes	331
3.6. Eleccions Generals 1982. Vots a candidatures per Districtes	331
3.7. Eleccions Generals 1986. Participació per Districtes	332
3.8. Eleccions Generals 1986. Vots a candidatures per Districtes	332
3.9. Eleccions Generals 1989. Participació per Districtes	333
3.10. Eleccions Generals 1989. Vots a candidatures per Districtes	333
3.11. Eleccions Generals 1993. Participació per Districtes	334
3.12. Eleccions Generals 1993. Vots a candidatures per Districtes	334
3.13. Eleccions Generals 1996. Participació per Districtes	335
3.14. Eleccions Generals 1996. Vots a candidatures per Districtes	335
3.15. Eleccions Generals 1996. Vots a candidatures per Barris	336

4. ELECCIONS EUROPEES

4.1. Eleccions Europees 1987. Participació per Districtes	338
4.2. Eleccions Europees 1987. Vots a candidatures per Districtes	338
4.3. Eleccions Europees 1989. Participació per Districtes	339
4.4. Eleccions Europees 1989. Vots a candidatures per Districtes	339
4.5. Eleccions Europees 1994. Participació per Districtes	340
4.6. Eleccions Europees 1994. Vots a candidatures per Districtes	340
4.7. Eleccions Europees 1999. Participació per Districtes	341
4.8. Eleccions Europees 1999. Vots a candidatures per Districtes	341
4.9. Eleccions Europees 1999. Vots a candidatures per Barris	342

5. REFERÈNDUMS

5.1. Referèndum Llei Reforma Política 1976. Resultats a la Ciutat de València	344
5.2. Referèndum Constitució 1978. Resultats a la Ciutat de València ..	344
5.3. Referèndum OTAN 1986. Resultats per Districtes	345

ÍNDICE**1. ELECCIONES MUNICIPALES**

1.1. Elecciones Municipales 1979. Participación por Distritos	309
1.2. Elecciones Municipales 1979. Votos a candidaturas por Distritos.	310
1.3. Elecciones Municipales 1983. Participación por Distritos	311
1.4. Elecciones Municipales 1983. Votos a candidaturas por Distritos.	312
1.5. Elecciones Municipales 1987. Participación por Distritos	313
1.6. Elecciones Municipales 1987. Votos a candidaturas por Distritos.	314
1.7. Elecciones Municipales 1991. Participación por Distritos	315
1.8. Elecciones Municipales 1991. Votos a candidaturas por Distritos.	316
1.9. Elecciones Municipales 1995. Participación por Distritos	317
1.10. Elecciones Municipales 1995. Votos a candidaturas por Distritos.	318
1.11. Elecciones Municipales 1999. Participación por Distritos	319
1.12. Elecciones Municipales 1999. Votos a candidaturas por Distritos.	320
1.13. Elecciones Municipales 1999. Votos a candidaturas por Barrios.	321

2. ELECCIONES AUTONÓMICAS

2.1. Elecciones Autonómicas 1983. Participación por Distritos	323
2.2. Elecciones Autonómicas 1983. Votos a candidaturas por Distritos.	323
2.3. Elecciones Autonómicas 1987. Participación por Distritos	324
2.4. Elecciones Autonómicas 1987. Votos a candidaturas por Distritos.	324
2.5. Elecciones Autonómicas 1991. Participación por Distritos	325
2.6. Elecciones Autonómicas 1991. Votos a candidaturas por Distritos.	325
2.7. Elecciones Autonómicas 1995. Participación por Distritos	326
2.8. Elecciones Autonómicas 1995. Votos a candidaturas por Distritos.	326
2.9. Elecciones Autonómicas 1999. Participación por Distritos	327
2.10. Elecciones Autonómicas 1999. Votos a candidaturas por Distritos.	327
2.11. Elecciones Autonómicas 1999. Votos a candidaturas por Barrios.	328

3. ELECCIONES GENERALES

3.1. Elecciones Generales 1977. Participación en la Ciudad de Valencia	330
3.2. Elecciones Generales 1977. Votos a candidaturas en la Ciudad de Valencia	330
3.3. Elecciones Generales 1979. Participación en la Ciudad de Valencia	330
3.4. Elecciones Generales 1979. Votos a candidaturas en la Ciudad de Valencia	330
3.5. Elecciones Generales 1982. Participación por Distritos	331
3.6. Elecciones Generales 1982. Votos a candidaturas por Distritos..	331
3.7. Elecciones Generales 1986. Participación por Distritos	332
3.8. Elecciones Generales 1986. Votos a candidaturas por Distritos..	332
3.9. Elecciones Generales 1989. Participación por Distritos	333
3.10. Elecciones Generales 1989. Votos a candidaturas por Distritos.	333
3.11. Elecciones Generales 1993. Participación por Distritos	334
3.12. Elecciones Generales 1993. Votos a candidaturas por Distritos.	334
3.13. Elecciones Generales 1996. Participación por Distritos	335
3.14. Elecciones Generales 1996. Votos a candidaturas por Distritos.	335
3.15. Elecciones Generales 1996. Votos a candidaturas por Barrios ..	336

4. ELECCIONES EUROPEAS

4.1. Elecciones Europeas 1987. Participación por Distritos	338
4.2. Elecciones Europeas 1987. Votos a candidaturas por Distritos ..	338
4.3. Elecciones Europeas 1989. Participación por Distritos	339
4.4. Elecciones Europeas 1989. Votos a candidaturas por Distritos ..	339
4.5. Elecciones Europeas 1994. Participación por Distritos	340
4.6. Elecciones Europeas 1994. Votos a candidaturas por Distritos	340
4.7. Elecciones Europeas 1999. Participación por Distritos	341
4.8. Elecciones Europeas 1999. Votos a candidaturas por Distritos	341
4.9. Elecciones Europeas 1999. Votos a candidaturas por Barrios	342

5. REFERÉNDUMS

5.1. Referéndum Ley Reforma Política 1976. Resultados en la Ciudad de Valencia	344
5.2. Referéndum Constitución 1978. Resultados en la Ciudad de Valencia.	344
5.3. Referéndum OTAN 1986. Resultados por Distritos	345

CONCEPTES

Electors. Persones inscrites al Cens Electoral, que és la relació de tots els ciutadans majors d'edat amb dret a vot, que estiguen en ple ús dels seus drets civils i polítics.

Vots lilegits. Nombre total d'electors que exercixen el seu dret al vot tant si este ha segut vàlid, en blanc o nul.

Abstenció. Conjunt de persones que no exercixen el seu dret al vot.

Vots nuls. Es considera vot nul aquell que és emés en papereta no oficial, o que vaja sense sobre o continga més d'una papereta, o que a l'imprés hi haja qualsevol esmena o modificació.

Vots vàlids. És el total de vots a candidatures i vots blancs.

Vot blanc. És el d'aquell elector que, havent exercit el dret de vot, no s'ha pronunciat per cap de les opcions que se li presentaven en la consulta. També es considera vot blanc aquell que es faça a favor d'alguna candidatura que ha segut legalment retirada de la circumscripció.

Nota: El No hi consta, que figura en les taules de les eleccions generals de 1993, correspon als vots emesos a una taula especialment habilitada a la Junta Electoral Provincial

FONTS

JUNTA ELECTORAL LOCAL
 JUNTA ELECTORAL PROVINCIAL
 INSTITUT NACIONAL D'ESTADÍSTICA
 CONSELLERIA D'ADMINISTRACIÓ PÚBLICA
 PRESIDÈNCIA DE LA GENERALITAT VALENCIANA

CONCEPTOS

Electores. Personas inscritas en el Censo Electoral, que es la relación de todos los ciudadanos mayores de edad con derecho a voto que están en pleno uso de sus derechos civiles y políticos.

Votos leídos. Número total de electores que ejercen su derecho a voto tanto si éste ha sido válido, blanco o nulo.

Abstención. Conjunto de personas que no ejercen su derecho a voto.

Votos nulos. Se considera voto nulo el que se emite en papeleta no oficial, que no lleva sobre o éste contiene más de una papeleta, o que en el impreso hay cualquier corrección o rectificación.

Votos válidos. Es la suma de los votos a candidaturas y votos blancos.

Voto blanco. El del elector que, habiendo ejercido su derecho a voto, no se ha pronunciado por ninguna de las opciones que se presentan en la consulta. También se considera voto blanco el emitido en favor de una candidatura legalmente retirada de la circunscripción.

Nota: El No Consta que figura en las tablas de las elecciones generales de 1993, corresponde a los votos emitidos en una mesa especialmente habilitada en la Junta Electoral Provincial

FUENTES

JUNTA ELECTORAL LOCAL
 JUNTA ELECTORAL PROVINCIAL
 INSTITUTO NACIONAL DE ESTADÍSTICA
 CONSELLERIA DE ADMINISTRACIÓN PÚBLICA
 PRESIDENCIA DE LA GENERALIDAD VALENCIANA

RELACIÓ DE SIGLES I NOM DE LES CANDIDATURES QUE APAREIXEN A LES TAULES**ELECCIONS MUNICIPALS 1979**

UCD	Unión de Centro Democrático
PSOE	Partido Socialista Obrero Español
PCE-PCPV	Partido Comunista de España - Partido Comunista del País Valenciano
URV	Unión Regional Valencianista
MCPV-OEC	Coalició Moviment Comunista del País Valencià - Organització d'Esquerra Comunista
ORT	Organización Revolucionaria de los Trabajadores
PNPV	Partit Nacionalista del País Valencià
PCT	Partido Comunista de los Trabajadores
UCE	Unificación Comunista de España
ARFV	Coalición Alianza Republicana Front Valencià
IR	Izquierda Republicana
BEAN	Bloc d'Esquerra d'Alliberament Nacional del País Valencià
PL	Partido Liberal
LCR	Liga Comunista Revolucionaria

ELECCIONS MUNICIPALS 1983

PSOE	Partido Socialista Obrero Español
AP-UV-PDP-UL	Coalición de Alianza Popular con Unión Valenciana, Partido Demócrata Popular y Unión Liberal
PCE-PCPV	Partido Comunista de España - Partido Comunista del País Valenciano
CDS	Centro Democrático y Social
UPV	Coalición Electoral Unitat del Poble Valencià
ENV-URV	Esquerra Nacionalista Valenciana - Unión Regional Valencianista
PDL	Partido Demócrata Liberal
OIV	Organización Independiente Valenciana
CLP	Coalición de Lucha Popular

ELECCIONS MUNICIPALS 1987

PSOE	Partido Socialista Obrero Español
UV	Unión Valenciana
FAP	Federación de Partidos de Alianza Popular
CDS	Centro Democrático y Social
IU-UPV	Izquierda Unida - Unitat del Poble Valencià
PTE-UC	Partido de los Trabajadores de España - Unidad Comunista
VERDE	Vértice Español de Reivindicación del Desarrollo Ecológico
CEV	Coalición Electoral Valenciana
PDP-CV	Partido Demócrata Popular - Centristas Valencianos
UPR	Unidad Popular Republicana
UCE	Unificación Comunista de España
FE-JONS	Falange Española de las J.O.N.S.
PH	Plataforma Humanista

ELECCIONS MUNICIPALS 1991

PSOE	Partido Socialista Obrero Español
PP	Partido Popular
UV	Unió Valenciana
EUPV	Esquerra Unida del País Valencià
LV	Los Verdes
CDS	Centro Democrático y Social

ELECCIONS MUNICIPALS 1995

PSOE	Partido Socialista Obrero Español
EU-EV	Esquerra Unida- Els Verds
PP	Partido Popular
PRA	Partido Republicano Autonomista
LAE	Liga Autonoma Española
RV	Renovación Valencianista
UPV-BN	Unitat del Poble Valencia- Bloc Nacionalista
ENV	Esquerra Nacionalista Valenciana
CDS	Centro Democrático y Social
PH	Plataforma Humanista
PIE	Federación Plataforma Independientes de España
UV-CCV	Unió Valenciana-Independents Centristes

ELECCIONS MUNICIPALS 1999

UV	Unió Valenciana
EUPV	Esquerra Unida del País Valencià
PP	Partido Popular
IRF-PRF	Izquierda Republicana Federal-Partido Republicano Federal.
LAE	Liga Autonoma Española
PSOE	Partido Socialista Obrero Español
BNV-EV	Bloc Nacionalista Valencià-Els Verds
ENV	Esquerra Nacionalista Valenciana
ACV	Alternativa Comunidad Valenciana
FE-JONS	Falange Española de las JONS
PH	Partido Humanista
UGDM	Partido Unión General de Desempleados y Marginados
UC-CDS	Unión Centrista-Centro Democrático y Social

ELECCIONS AUTONÒMIQUES 1983

PSOE	Partido Socialista Obrero Español
AP-UV-PDP-UL	Coalición de Alianza Popular con Unión Valenciana, Partido Demócrata Popular y Unión Liberal
PCE-PCPV	Partido Comunista de España - Partido Comunista del País Valenciano
UPV	Coalición Electoral Unitat del Poble Valencià
CDS	Centro Democrático y Social
ENV-URV	Esquerra Nacionalista Valenciana - Unión Regional Valencianista
PDL	Partido Demócrata Liberal
PST	Partido Socialista de los Trabajadores
PCOE	Partido Comunista Obrero Español
OIV	Organización Independiente Valenciana
CLP	Coalición de Lucha Popular

ELECCIONS AUTONÒMIQUES 1987

PSOE	Partido Socialista Obrero Español
FAP	Federación de Partidos de Alianza Popular
UV	Unió Valenciana
CDS	Centro Democrático y Social
IU-UPV	Izquierda Unida - Unitat del Poble Valencià
PTE-UC	Partido de los Trabajadores de España - Unidad Comunista
LV	Los Verdes
CEV	Coalición Electoral Valenciana
VERDE	Vértice Español de Reivindicación del Desarrollo Ecológico
ENV-URV	Esquerra Nacionalista Valenciana - Unión Regional Valencianista
PDP-CV	Partido Demócrata Popular - Centristas Valencianos
PH	Plataforma Humanista
UCE	Unificación Comunista de España
UPR	Unidad Popular Republicana
FI	Frente de Izquierdas
POSI	Partido Obrero Socialista Internacionalista

ELECCIONS AUTONÒMIQUES 1991

PSOE	Partido Socialista Obrero Español
PP	Partido Popular
UV	Unió Valenciana
IU	Izquierda Unida
CDS	Centro Democrático y Social
LV	Los Verdes
UPV	Unitat del Poble Valencià
FN	Frente Nacional
DS	Democracia Socialista
UNV	Unió Nacional Valenciana
P. Canton	Partido Cantonalista
U.Verde	Unión Verde
PE	Plataforma d'Esquerres
AR	Alianza por la República

ELECCIONS AUTONÒMIQUES 1995

PSOE	Partido Socialista Obrero Español
EU-EV	Esquerra Unida- Els Verds
PP	Partido Popular
PRA	Partido Republicano Autonomista
LAE	Liga Autónoma Española
RV	Renovación Valencianista
UPV-BN	Unitat del Poble Valencia- Bloc Nacionalista
ENV	Esquerra Nacionalista Valenciana
CDS	Centro Democrático y Social
PH	Plataforma Humanista
PIE	Federación Plataforma Independientes de España
UV-CCV	Unió Valenciana-Independent Centristes
AU	Alicante Unida
FE	Falange Española
PCPE	Partido Comunista de los Pueblos de España

ELECCIONS AUTONÒMIQUES 1999

UV	Unió Valenciana
EUPV	Esquerra Unida del País Valencià
PP	Partido Popular
ENV	Esquerra Nacionalista Valenciana
BNV-EV	Bloc Nacionalista Valencià-Els Verds
OIV	Organización Independiente Valenciana
ACV	Alternativa Comunidad Valenciana
IRF-PRF	Izquierda Republicana Federal-Partido Republicano Federal
PH	Partido Humanista
UC-CDS	Unión Centrista-Centro Democrático y Social
PSOE	Partido Socialista Obrero Español
LAE	Liga Autónoma Española
FE-JONS	Falange Española de las JONS

ELECCIONS GENERALS 1977

PSOE	Partido Socialista Obrero Español
UCD	Unión de Centro Democrático
PCE	Partido Comunista de España
PSP	Coalición Unidad Socialista
AP	Alianza Popular. Federación de Asociaciones Políticas
UDPV	Unió Democràtica del País Valencià
PSPV	Partit Socialista del País Valencià
AN18J	Coalición Alianza Nacional 18 Julio
ANEP	Centro Popular
FL	Federación Laboralista
FDI	Frente Democrático de Izquierdas
AET	Asociación Electoral de los Trabajadores de Valencia
ASD	Alianza Socialista Democrática, Centro Izquierda
CIRJA	Círculos José Antonio
FUT	Frente por la Unidad de los Trabajadores
RSE	Reforma Social Española
PRSV	Partido Radical Socialista de Valencia
FE-JONS	Asociación Falange Española de las J.O.N.S. Auténtica
AECI	Agrupación Electoral Candidatura Independiente

ELECCIONS GENERALS 1979

PSOE	Partido Socialista Obrero Español
UCD	Unión de Centro Democrático
PCE-PCPV	Partido Comunista de España
CD	Coalición Democrática
UN	Coalición Unión Nacional
URV	Unió Regional Valencianista
PNPV	Partit Nacionalista del País Valencià
PSOE-SH	Partido Socialista Obrero Español (Sector Histórico)
MC-OIC	Coalició Moviment Comunista del País Valencià - Organització d'Esquerra Comunista
IR	Izquierda Republicana

ORT	Organización Revolucionaria de los Trabajadores
PCT	Partido Comunista de los Trabajadores
BEAN	Bloc d'Esquerra d'Alliberament Nacional del País Valencià
PTE	Partit del Treball del País Valencià (Federación del País Valenciano del Partido del Trabajo)
ARFV	Coalición Alianza Republicana Front Valencià
PL	Partido Liberal
FE-JONS	Falange Española de las J.O.N.S. Auténtica
LCR	Liga Comunista Revolucionaria
BR-UCE	Coalición Organización Comunista de España (Bandera Roja) - Unificación Comunista de España
PC	Partido Carlista

ELECCIONS GENERALS 1982

PSOE	Partido Socialista Obrero Español
AP-PDP-UV	Coalición Electoral Federación de Partidos de Alianza Popular, Partido Demócrata Popular y Unión Valenciana
PCE-PCPV	Partido Comunista de España - Partido Comunista del País Valenciano
UCD	Unión de Centro Democrático
CDS	Centro Democrático y Social
FN	Fuerza Nueva
ENV-URV	Esquerra Nacionalista Valenciana - Unió Regional Valencianista
UPV	Unitat del Poble Valencià
PST	Partido Socialista de los Trabajadores
EUPV	Esquerra Unida del País Valencià
PS	Partido Socialista
PCOE	Partido Comunista Obrero Español
SE	Solidaridad Española
UCE	Unificación Comunista de España
CUC	Candidatura Unidad Comunista
MFE	Movimiento Falangista de España
PCE-ML	Partido Comunista de España - Marxista Leninista
LC	Liga Comunista
FEI	Falange Española Independiente
FE-JONS	Falange Española de las J.O.N.S. Auténtica

ELECCIONS GENERALS 1986

PSOE	Partido Socialista Obrero Español
AP-PDP-PL	Coalición Popular
CDS	Centro Democrático y Social
UV	Unió Valenciana
IU-EU	Coalición Electoral Izquierda Unida - Esquerra Unida
MUC	Mesa para la Unidad de los Comunistas
UPV	Unitat del Poble Valencià
PRD	Partido Reformista Democrático
LV	Partido Los Verdes
PST	Partido Socialista de los Trabajadores
VERDE	Vértice Español de Reivindicación del Desarrollo Ecológico
ENV-URV	Esquerra Nacionalista Valenciana
FE-JONS	Falange Española de las J.O.N.S.
UCE	Unificación Comunista de España
UPR	Coalición Unidad Popular Republicana
POSI	Partido Obrero Socialista Internacionalista
PCC	Partit dels Comunistes de Catalunya

ELECCIONS GENERALS 1989

PSOE	Partido Socialista Obrero Español
PP	Partido Popular
UV	Unió Valenciana
IU-EU	Izquierda Unida - Esquerra Unida del País Valencià
CDS	Centro Democrático y Social
LV-LV	Los Verdes - Lista Verde
UPV	Unitat del Poble Valencià
R.MATEOS	Agrupación Ruiz Mateos
LVE	Los Verdes Ecologistas
PTE-UC	Partido de los Trabajadores de España - Unidad Comunista
PST	Partido Socialista de los Trabajadores

PCPE	Partido Comunista de los Pueblos de España
CSD	Coalició Socialdemócrata
ENV-URV	Esquerra Nacionalista Valenciana - Unión Regional Valencianista
FE-JONS	Falange Española de las J.O.N.S.
MV	Movimiento Verde
AR	Alianza por la República
PH	Partido Humanista
PCE-ML	Partido Comunista de España (Marxista Leninista)

ELECCIONS GENERALS 1993

PP	Partido Popular
PSOE	Partido Socialista Obrero Español
EUPV	Esquerra Unida del País Valencià
UV	Unió Valenciana
CDS	Centro Democrático y Social
LV	Los Verdes
UPV	Unitat del Poble Valencià
LE	Los Ecologistas
ARM-ADE	Agrupación Ruiz-Mateos, Alianza Democrática Europea
PST	Partido Socialista de los Trabajadores
ENV	Esquerra Nacionalista Valenciana
ARDE	Arde Federación Republicana
FEJONS	Falange Española de las J.O.N.S.
POR	Partit Obrer Revolucionari
PLN	Partido de la Ley Natural
PH	Partido Humanista
PCV	Partido Cantonalista de Valencia
CNPS	Coalición por un Nuevo Partido Socialista

ELECCIONS GENERALS 1996

UV	Unió Valenciana
EUPV	Esquerra Unida del País Valencià
PCPE	Partido Comunista de los Pueblos de España
UPV-BN	Unitat del Poble Valencià-Bloc Nacionalista
PP	Partido Popular/Partit Popular
PRT	Partit Revolucionari del Treballadors
FEA	Falange Española Auténtica
LAE	Liga Autónoma Española
ENV	Esquerra Nacionalista Valenciana
ALAS	Agrupación Liberal Autonomista y Social
ERC	Esquerra Republicana de Catalunya
EV	Los Verdes/Els Verds
AUN	Alianza por la Unidad Nacional
UC	Unión Centrista
CCV	Centristas de la Comunidad Valenciana
PH	Partido Humanista
CR	Coalición Republicana
PSOE	Partido Socialista Obrero Español

ELECCIONS EUROPEES 1987

PSOE	Partido Socialista Obrero Español
FAP	Federación de Partidos de Alianza Popular
UV	Unió Valenciana
CDS	Centro Democrático y Social
IU	Coalición Izquierda Unida
PTE-UC	Partido de los Trabajadores de España - Unidad Comunista
CIP	Esquerra dels Pobles
LV	Los Verdes
FN	Frente Nacional
HB	Herri Batasuna
AS	Partido Acción Social
PCV	Partido Coalición Valenciana
CV	Confederación de los Verdes
PDP	Partido Demócrata Popular

PSY	Partido Socialista de los Trabajadores
ANEMYA	Agrupación de Electores Asamblea Nacional de Estudiantes de Medicina y Asociados
PAR	Partido Aragonés Regionalista
PORE	Partido de los Obreros Revolucionarios de España
UCE	Unificación Comunista de España
FE-JONS	Falange Española de las J.O.N.S.
PH	Plataforma Humanista
CEP	Coalición Europa de los Pueblos ("Per l'Europa de les Nacions")
CSD	Coalición Socialdemócrata
POSI	Partido Obrero Socialista Internacionalista
CIU	Coalición Convergència i Unió
UE	Coalición Unión Europeísta (Europar Batasuna)
LA	Partido Liberación Andaluza
PA	Partido Andalucista
AIC	Coalición Agrupaciones Independientes de Canarias
EU	Extremadura Unida
PED	Partido Español Demócrata
PANCAL	Partido Nacionalista de Castilla-León
BNG	Bloque Nacionalista Gallego

ELECCIONS EUROPEES 1989

PSOE	Partido Socialista Obrero Español
PP	Partido Popular
UV	Unió Valenciana (F.P.R.)
IU	Izquierda Unida - Esquerra Unida del País Valencià
CDS	Centro Democrático y Social
R.MATEOS	Agrupación de Electores José María Ruiz Mateos
UPV	Unitat del Poble Valencià - Esquerra dels Pobles
PTE-UC	Partido de los Trabajadores de España - Unidad Comunista
LVE	Los Verdes Ecologistas
LLV	Llista Verda (Adherida als Verds Europeus)
VERDE	Partido Verde (Vértice Español de Reivindicación del Desarrollo Ecológico)
FN	Frente Nacional
HB	Herri Batasuna
PCPE-PCC	Partido Comunista de los Pueblos de España - Partit dels Comunistes de Catalunya
CSD	Coalición Socialdemócrata
PA	Partido Andalucista
PST-PORE	Partido Socialista de los Trabajadores - Partido de los Obreros Revolucionarios de España
EPV	Agrupación de Electores "Europa por la Vida"
FE-JONS	Falange Española de las J.O.N.S.
AV-MEC	Alternativa Verda - Moviment Ecologista de Catalunya
PH	Partido Humanista
CIU	Coalición Electoral Convergència i Unió
AR	Alianza por la República
PEP	Por la Europa de los Pueblos
CLL	Catalunya Lliure
UNA	Unidad Nacionalista Asturiana
CN	Coalición Nacionalista
IDE	Iniciativa para una Democracia Europea
LA	Partido Liberación Andaluza
PC	Partido Carlista
PED	Unidad Centrista - Partido Español Demócrata
BNG	Bloque Nacionalista Gallego

ELECCIONS EUROPEES 1994

PREU	Partido Regionalista Extremadura Unida.
UV (CN)	Unió Valenciana (Coalición Nacionalista).
EUPV	Esquerra Unida del País Valencià.
PAS	Partiu Asturianista.
PLN	Partido de la Ley Natural.
ERC-ACC	Per l'Europa de les Nacions.
BNG	Bloque Nacionalista Galego.
FEI	Falange Española Independiente.
GV	Grupo Verde.

HB	Herri Batasuna.
URCL	Unidad Regionalista de Castilla y León.
RM	Agrupación Electores Jose María Ruiz-Mateos.
PREx	Partido Regionalista Extremeño.
V-CEC	Els Verds-Confederació Ecologista de Catalunya.
PCar	Partido Carlista.
UPV-CiU	Unitat del Poble Valencià- Convergència i Unió.
POR	Partit Obrer Revolucionari.
CTC	Comunión Tradicionalista Carlista.
PH	Partido Humanista.
PCPE	Partido Comunista de los Pueblos de España.
JYB	Partido Justicia y Bienestar.
FORO-CDS	Coalición FORO y CDS.
PP	Partido Popular.
CJONS	Falange Española de las J.O.N.S.
ADN	Alternativa Demócrata Nacional.
LVRM	Los Verdes de la Región de Murcia
PSOE	Partido Socialista Obrero Español.
CPNT	Caza, Pesca, Naturaleza y Tradiciones.
PREPAL	Partido Regionalista del País Leones.
CAPA	Coalición Andaluista Poder Andaluz.
CNPS	Coalición por un Nuevo Partido Socialista.
AG	Alternativa Galega.
LVS	Coalición GPOR-PST.

ELECCIONS EUROPEES 1999

FEI	Falange Española Independiente.
IU-EUIA	Izquierda Unida-Esquerra Unida i Alternativa
ERC-EV	Esquerra Republicana de Catalunya-Els Verds
PPI	Partit per la Indendència
COFEM-FEMEK	Conferencia de Organizaciones Feministas
BNG	Bloque Nacionalista Galego
PSOE	Partido Socialista Obrero Español-Progresistas
UDR	Coalición "Unión de Regiones"
EU	Extremadura Unida
URCL	Unión Regionalista de Castilla y León
PAS	Partiu Asturianista
SIEX	Socialistas Independientes de Extremadura
UV	Unió Valenciana (Coalición Europea)
URAS	Unión Renovadora Asturiana
UC-CDS	Unión Centrista-Centro Democrático y Social
PP	Partido Popular
AA	Andecha Astur
EH	Euskal Herritarrok
LV-IP	Els Verds (Coalición Electoral Los Verdes-Las izquierdas de los Pueblos)
UPL	Unión del Pueblo Leonés
A	Asamblea de Andalucía
PLN	Partido de la Ley Natural
BNV-CIU	Bloc Nacionalista Valencià-CIU
FE	La Falange
TC-PNC	Tierra Comunera-Partido Nacionalista Castellano
AUN	Alianza por la Unidad Nacional
PREX-CREX	Coalición Extremeña
LV-GV	Los Verdes-Grupo Verde
PH	Partido Humanista
ACV	Alternativa Comunidad Valenciana
DM	Coalición "Por la Derogación del Tratado de Maastrich"
DN	Democracia Nacional
PAE-I	Partido de los Autónomos de España y de las Agrupaciones Independientes Españolas
PREPAL	Salamanca, Zamora, León PREPAL
PADE	Partido Democrático Español
PCPE	Partido Comunista de los Pueblos de España

1. ELECCIONS MUNICIPALS**1.1. ELECCIONES MUNICIPALES****1.1. Eleccions Municipals 1979. Participació per Districtes***1.1. Elecciones Municipales 1979. Participación por Distritos*

	Electors	Vots Llegits	Abstenció	Vots Nuls	Vots Vàlids	Vots Blancs	Vots a Candidatures
València	549.473	341.006	208.467	3.905	337.101	1.966	334.883
1. Ciutat Vella	36.188	23.506	12.682	261	23.245	170	23.229
2. L'Eixample	50.386	32.981	17.405	296	32.685	183	32.396
3. Extramurs	49.822	32.506	17.316	266	32.240	158	32.082
4. Campanar	15.513	9.186	6.327	214	8.972	59	8.878
5. La Saïdia	37.804	23.350	14.454	240	23.110	137	22.974
6. El Pla del Real	23.574	13.292	10.282	107	13.185	66	13.119
7. L'Olivereta	41.177	25.568	15.609	234	25.334	169	25.164
8. Patraix	27.182	16.196	10.986	151	16.045	88	15.949
9. Jesús	31.174	19.339	11.835	305	19.034	122	18.922
10. Quatre Carreres	41.484	24.391	17.093	321	24.070	150	23.865
11. Poblat Marítims	45.929	29.164	16.765	390	28.774	173	28.581
12. Camins al Grau	33.628	20.414	13.214	206	20.208	111	20.054
13. Algirós	20.993	12.271	8.722	118	12.153	54	12.086
14. Benimaclet	16.598	9.690	6.908	173	9.517	61	9.451
15. Rascanya	29.326	18.681	10.645	245	18.436	90	18.344
16. Benicalap	23.314	14.923	8.391	180	14.743	78	14.665
17. Pobles del Nord	4.449	2.971	1.478	23	2.948	23	2.912
18. Pobles de l'Oest	8.232	5.267	2.965	76	5.191	27	5.158
19. Pobles del Sud	12.700	7.310	5.390	99	7.211	47	7.054

Font: Junta Electoral Local.

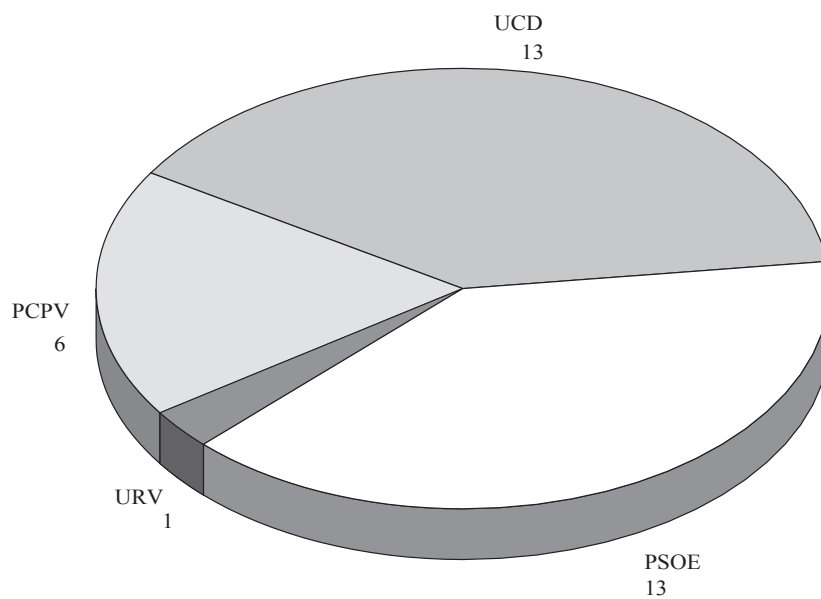
NOMBRE DE REGIDORS MUNICIPALS. 1979

1.2. Eleccions Municipals 1979. Vots a candidatures per Districtes*1.2. Elecciones Municipales 1979. Votos a candidaturas por Distritos*

	UCD	PSOE	PCPV	URV	MCPV	ORT	PNPV	PCT	UCE	ARFV	IR	BEAN	PL	LCR
València	123.532	121.989	53.720	17.763	4.114	2.790	2.503	1.796	1.644	1.373	1.230	1.169	740	520
1. Ciutat Vella	13.580	5.108	2.194	1.394	210	109	193	101	70	64	70	70	39	27
2. L'Eixample	19.479	7.238	3.021	1.504	233	121	252	86	93	95	62	122	66	24
3. Extramurs	17.162	8.162	3.476	1.918	325	176	303	93	92	94	105	100	56	20
4. Campanar	2.607	3.681	1.618	517	98	76	71	46	45	37	32	14	8	28
5. La Saïdia	8.122	8.749	3.618	1.283	313	135	174	96	114	47	108	84	45	86
6. El Pla del Real	7.588	3.100	1.316	590	118	65	164	22	24	28	34	28	31	11
7. L'Olivereta	7.655	10.160	4.705	1.281	209	285	169	188	160	88	83	89	48	44
8. Patraix	5.527	6.225	2.458	889	197	125	148	79	86	33	54	78	22	28
9. Jesús	4.986	8.224	3.591	999	315	165	110	126	128	64	63	81	39	31
10. Quatre Carreres	7.723	9.432	4.145	1.336	220	193	180	120	133	110	110	77	46	40
11. Pobles Marítims	5.907	12.562	6.265	1.977	259	370	185	174	172	359	147	123	40	41
12. Camins al Grau	5.008	9.063	3.674	865	235	396	148	111	107	92	91	67	173	24
13. Algirós	3.267	4.994	2.541	622	150	142	76	70	50	64	35	44	20	11
14. Benimaclet	2.885	3.828	1.689	459	149	79	66	93	44	29	41	46	25	18
15. Rascanya	4.032	8.758	3.737	581	476	150	78	175	122	51	76	55	26	27
16. Benicalap	3.182	6.502	3.054	1.093	301	136	59	84	84	49	23	46	34	18
17. Pobles del Nord	1.409	944	350	66	42	13	24	10	15	5	9	11	2	12
18. Pobles de l'Oest	1.092	2.476	1.089	105	159	15	33	43	48	19	46	7	10	16
19. Pobles del Sud	2.321	2.783	1.179	284	105	39	70	79	57	45	41	27	10	14

Font: Junta Electoral Local.

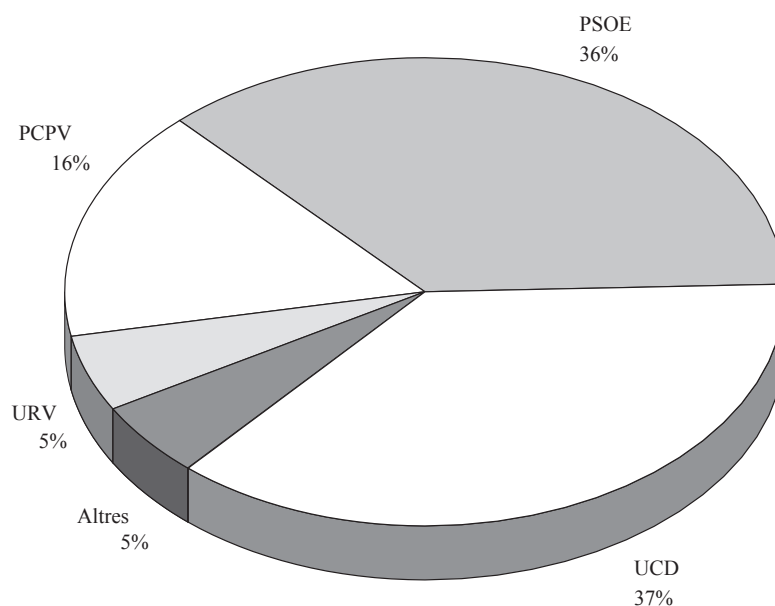
VOTS A CANDIDATURES MUNICIPALS. 1979

1.3. Eleccions Municipals 1983. Participació per Districtes*1.3. Elecciones Municipales 1983. Participación por Distritos*

	Electors	Vots Llegits	Abstenció	Vots Nuls	Vots Vàlids	Vots Blancs	Vots a Partits
València	549.491	386.061	163.430	3.981	382.080	1.651	380.429
1. Ciutat Vella	29.357	21.913	7.444	192	21.721	97	21.624
2. L'Eixample	44.437	33.402	11.035	247	33.155	197	32.958
3. Extramurs	45.549	33.922	11.627	302	33.620	183	33.437
4. Campanar	17.389	12.118	5.271	93	12.025	71	11.954
5. La Saïdia	36.374	26.024	10.350	259	25.765	99	25.666
6. El Pla del Real	21.275	15.827	5.448	116	15.711	123	15.588
7. L'Olivereta	40.453	27.918	12.535	308	27.610	131	27.479
8. Patraix	31.071	21.363	9.708	192	21.171	78	21.093
9. Jesús	32.711	22.741	9.970	351	22.390	85	22.305
10. Quatre Carreres	46.955	31.199	15.756	407	30.792	135	30.657
11. Poblat Marítims	45.325	30.891	14.434	405	30.486	91	30.395
12. Camins al Grau	34.962	24.027	10.935	223	23.804	73	23.731
13. Algirós	24.461	16.690	7.771	142	16.548	85	16.463
14. Benimaclet	17.017	11.499	5.518	106	11.393	35	11.358
15. Rascanya	30.690	21.373	9.317	213	21.160	62	21.098
16. Benicalap	25.106	17.056	8.050	224	16.832	33	16.799
17. Pobles del Nord	4.723	3.539	1.184	28	3.511	13	3.498
18. Pobles de l'Oest	8.603	6.029	2.574	60	5.969	22	5.947
19. Pobles del Sud	13.033	8.530	4.503	113	8.417	38	8.379

Font: Junta Electoral Local.

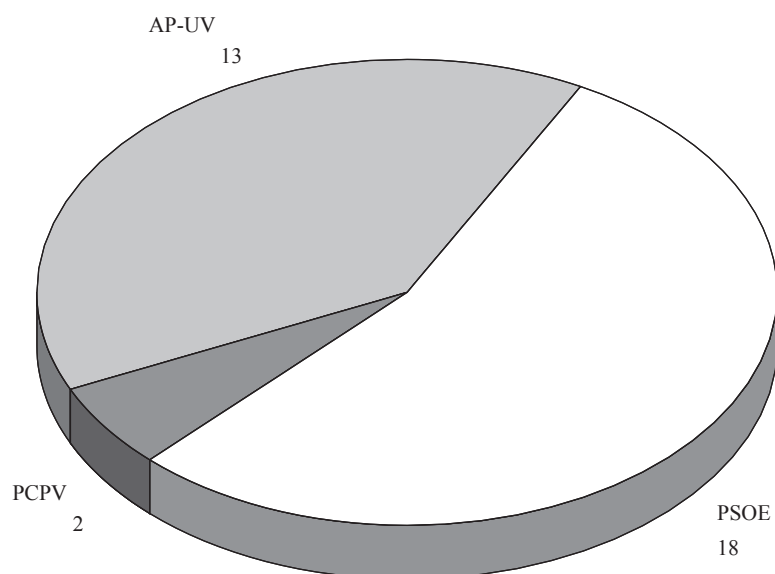
NOMBRE DE REGIDORS MUNICIPALS. 1983

1.4. Eleccions Municipals 1983. Vots a candidatures per Districtes*1.4. Elecciones Municipales 1983. Votos a candidaturas por Distritos*

	PSOE	AP-UV	PCPV	CDS	UPV	URV	PDL	OIV	CLP
València	186.492	141.851	29.001	7.348	5.681	4.714	3.184	1.666	492
1. Ciutat Vella	6.086	13.123	1.030	460	342	207	253	99	24
2. L'Eixample	9.330	20.066	1.295	809	472	357	506	96	27
3. Extramurs	10.586	18.985	1.629	777	578	381	379	91	31
4. Campanar	6.350	3.834	967	260	168	167	112	82	14
5. La Saïdia	12.701	9.534	1.874	550	392	306	175	110	24
6. El Pla del Real	4.509	9.129	633	484	268	138	372	45	10
7. L'Olivereta	15.156	8.659	2.280	535	318	266	161	74	30
8. Patraix	10.588	7.595	1.647	470	325	226	173	43	26
9. Jesús	12.874	6.262	1.989	374	308	265	124	76	33
10. Quatre Carreres	15.940	10.236	2.689	549	471	400	218	96	58
11. Poblat Marítims	19.268	6.150	3.060	327	350	831	81	274	54
12. Camins al Grau	14.340	5.946	2.022	421	351	352	140	134	25
13. Algirós	8.808	5.038	1.410	399	306	254	150	79	19
14. Benimaclet	6.222	3.604	862	195	199	138	69	53	16
15. Rascanya	13.098	4.784	2.114	341	359	195	99	66	42
16. Benicalap	10.896	3.504	1.601	203	219	134	66	150	26
17. Pobles del Nord	1.613	1.426	267	43	86	22	17	15	9
18. Pobles de l'Oest	3.799	1.295	611	79	66	26	28	34	9
19. Pobles del Sud	4.328	2.681	1.021	72	103	49	61	49	1

Font: Junta Electoral Local.

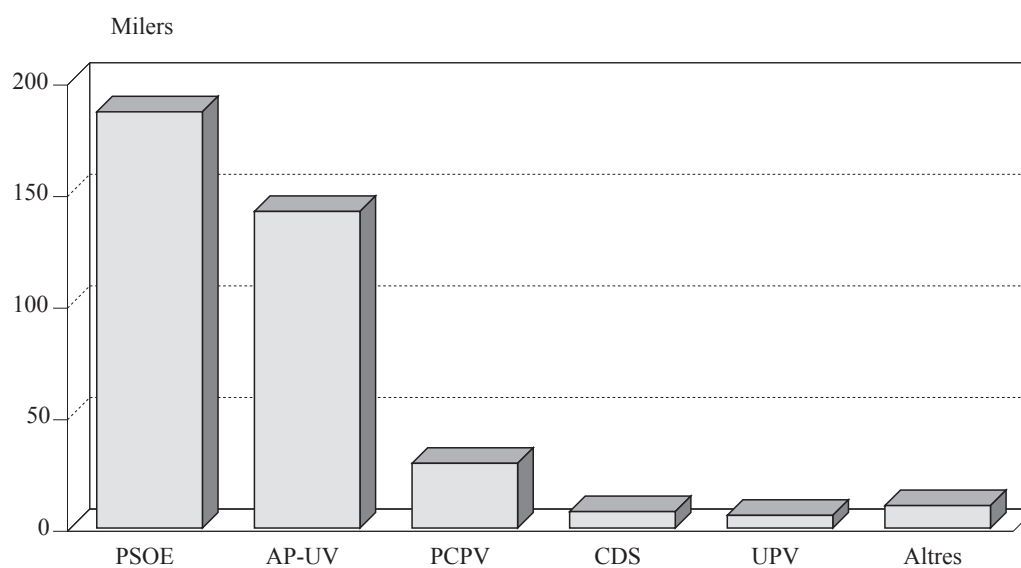
VOTS A CANDIDATURES MUNICIPALS. 1983

1.5. Eleccions Municipals 1987. Participació per Districtes*1.5. Elecciones Municipales 1987. Participación por Distritos*

	Electors	Votants Taula	Abstenció	Interventors	Vots Llegits	Vots Nuls	Vots Vàlids	Vots Blancs	Vots a Partits
València	552.473	393.354	158.053	1.066	394.420	5.238	389.182	4.406	384.776
1. Ciutat Vella	26.975	19.384	7.527	64	19.448	252	19.196	184	19.012
2. L'Eixample	41.416	31.465	9.846	105	31.570	264	31.306	289	31.017
3. Extramurs	43.371	32.427	10.842	102	32.529	339	32.190	333	31.857
4. Campanar	20.109	14.363	5.710	36	14.399	188	14.211	154	14.057
5. La Saïdia	36.411	26.411	9.951	49	26.460	278	26.182	268	25.914
6. El Pla del Real	21.116	15.696	5.368	52	15.748	107	15.641	181	15.460
7. L'Olivereta	39.854	27.996	11.789	69	28.065	354	27.711	823	26.888
8. Patraix	33.270	23.800	9.418	52	23.852	288	23.564	243	23.321
9. Jesús	34.377	24.157	10.187	33	24.190	358	23.832	222	23.610
10. Quatre Carreres	48.511	33.120	15.270	121	33.241	454	32.787	338	32.449
11. Poblat Marítims	45.154	31.086	13.988	80	31.166	595	30.571	279	30.292
12. Camins al Grau	34.874	24.446	10.377	51	24.497	377	24.120	263	23.857
13. Algirós	25.770	18.346	7.354	70	18.416	290	18.126	218	17.908
14. Benimaclet	18.312	12.683	5.589	40	12.723	235	12.488	123	12.365
15. Rascanya	31.258	22.217	8.986	55	22.272	270	22.002	193	21.809
16. Benicalap	25.064	16.976	8.061	27	17.003	270	16.733	157	16.576
17. Pobles del Nord	4.596	3.666	922	8	3.674	41	3.633	21	3.612
18. Pobles de l'Oest	8.948	6.231	2.691	26	6.257	111	6.146	53	6.093
19. Pobles del Sud	13.087	8.884	4.177	26	8.910	167	8.743	64	8.679

Font: Junta Electoral Local.

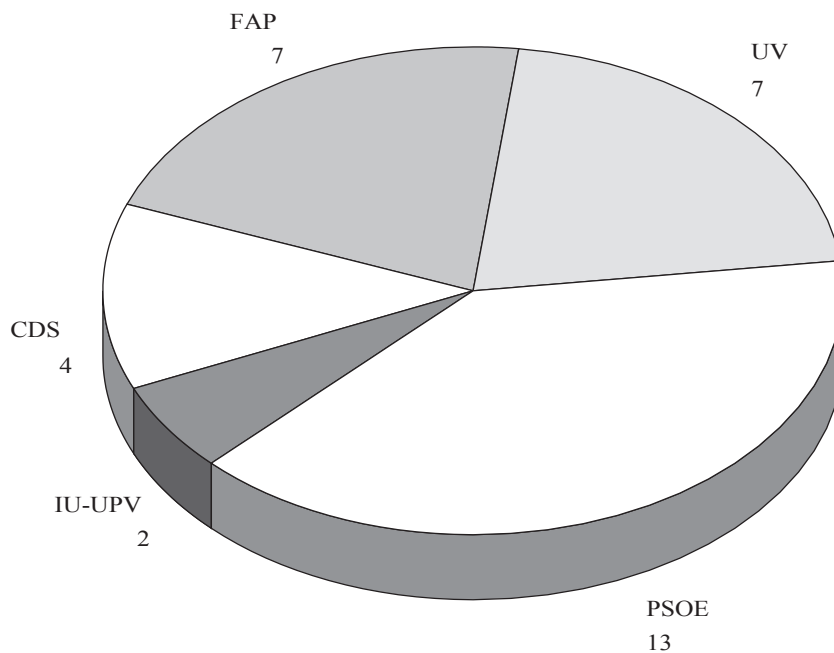
NOMBRE DE REGIDORS MUNICIPALS. 1987

1.6. Eleccions Municipals 1987. Vots a candidatures per Districtes*1.6. Elecciones Municipales 1987. Votos a candidaturas por Distritos*

	PSOE	UV	FAP	CDS	IU-UPV	PTE-UC	VERDE	CEV	PDP-CV	UPR	UCE	FE-JONS	PH
València	142.422	77.300	73.830	43.950	31.176	5.665	3.310	2.363	1.207	912	889	867	885
1. Ciutat Vella	4.107	4.465	6.860	1.859	1.065	113	108	236	61	27	29	45	37
2. L'Eixample	6.502	7.637	10.655	3.691	1.616	123	202	246	111	35	51	89	59
3. Extramurs	7.439	9.023	8.860	3.710	1.973	183	229	155	89	29	28	75	64
4. Campanar	5.347	2.591	2.283	1.947	1.332	200	133	60	31	24	32	33	44
5. La Saïdia	9.249	5.383	4.891	3.208	2.193	321	271	149	60	34	51	62	42
6. El Pla del Real	3.003	3.356	5.540	2.206	866	65	124	147	61	10	9	51	22
7. L'Olivereta	10.589	4.990	4.366	2.969	2.493	559	237	199	186	61	94	76	69
8. Patraix	8.245	4.726	3.886	2.966	2.125	310	257	140	60	342	152	45	67
9. Jesús	9.874	4.704	2.993	2.814	2.210	395	218	111	65	39	67	44	76
10. Quatre Carreres	12.205	7.035	5.020	4.058	2.941	398	260	170	104	53	55	77	73
11. Poblat Marítims	15.418	5.305	2.765	2.548	2.576	845	229	232	112	74	68	48	72
12. Camins al Grau	11.003	3.874	3.252	2.806	1.948	437	205	122	34	41	37	47	51
13. Algirós	7.169	2.917	3.051	2.248	1.837	220	179	108	51	24	30	35	39
14. Benimaclet	4.914	1.995	2.138	1.545	1.299	137	154	58	32	17	36	26	14
15. Rascanya	10.688	3.188	2.580	2.280	1.891	583	240	94	60	52	48	51	54
16. Benicalap	8.416	2.293	2.014	1.612	1.359	471	157	62	46	21	50	28	47
17. Pobles del Nord	1.347	1.012	661	249	246	49	10	13	6	2	2	11	4
18. Pobles de l'Oest	3.129	804	795	534	519	168	35	18	17	22	23	12	17
19. Pobles del Sud	3.778	2.002	1.220	700	687	88	62	43	21	5	27	12	34

Font: Junta Electoral Local.

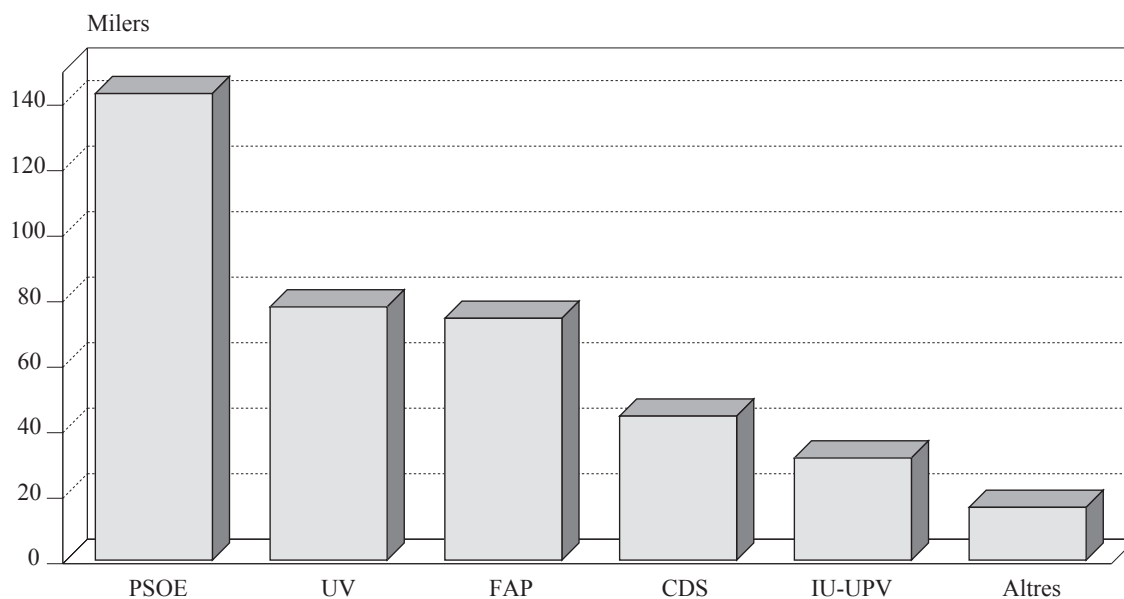
VOTS A CANDIDATURES MUNICIPALS. 1987

1.7. Eleccions Municipals 1991. Participació per Districtes*1.7. Elecciones Municipales 1991. Participación por Distritos*

	Electors	Vots Llegits	Percentatge Participació	Percentatge Abstenció	Vots Nuls	Vots Blancs
València	591.157	375.133	63,45	36,54	1.482	3.711
1. Ciutat Vella	25.148	17.260	68,63	31,36	67	196
2. L'Eixample	44.506	29.195	65,59	34,4	100	321
3. Extramurs	45.129	31.233	69,2	30,79	115	342
4. Campanar	22.500	14.421	64,09	35,9	46	157
5. La Saïdia	38.695	25.120	64,91	35,08	97	255
6. El Pla del Real	24.678	17.000	68,88	31,11	47	270
7. L'Olivereta	41.676	25.943	62,24	37,75	120	223
8. Patraix	36.601	22.834	62,38	37,61	80	240
9. Jesús	37.572	23.560	62,7	37,29	112	205
10. Quatre Carreres	52.620	31.989	60,79	39,2	50	315
11. Poblat Marítims	46.600	28.393	60,92	39,07	137	190
12. Camins al Grau	37.153	22.727	61,17	38,82	75	191
13. Algirós	29.623	18.731	63,23	36,76	59	224
14. Benimaclet	20.619	12.889	62,51	37,48	60	127
15. Rascanya	33.227	20.248	60,93	39,06	95	167
16. Benicalap	27.075	15.924	58,81	41,18	107	164
17. Pobles del Nord	4.606	3.375	73,27	26,72	14	26
18. Pobles de l'Oest	9.367	5.552	59,27	40,72	32	33
19. Pobles del Sud	13.762	8.739	63,5	36,49	69	65

Font: Conselleria d'Administració Pública. Generalitat Valenciana.

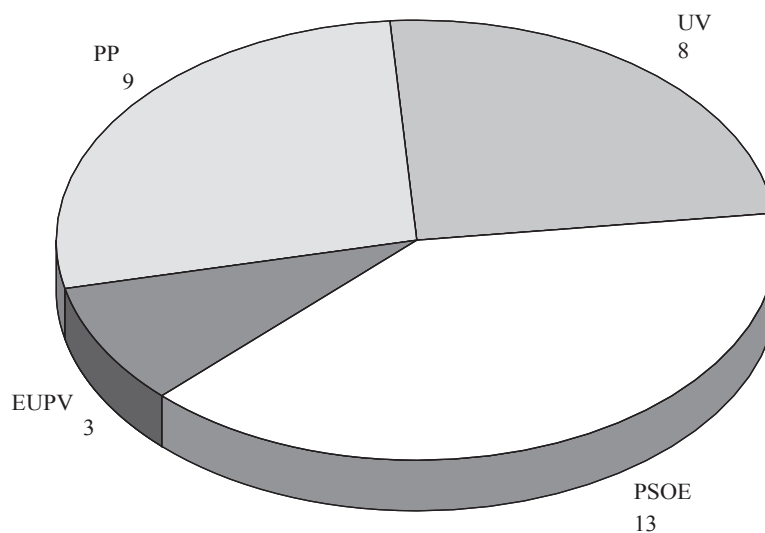
NOMBRE DE REGIDORS MUNICIPALS. 1991

1.8. Eleccions Municipals 1991. Vots a candidatures per Districtes*1.8. Elecciones Municipales 1991. Votos a candidaturas por Distritos*

	Vots	PSOE	PP	UV	EUPV	LV	CDS	UPV	Altres
València	369.940	139.272	95.238	80.500	29.855	8.945	7.774	5.982	2.374
1. Ciutat Vella	16.997	3.428	7.313	4.282	937	303	286	266	182
2. L'Eixample	28.774	5.826	12.106	7.587	1.510	593	563	364	225
3. Extramurs	30.776	7.060	11.337	8.699	1.771	690	574	407	238
4. Campanar	14.218	5.432	3.281	3.028	1.367	427	318	285	80
5. La Saïdia	24.768	8.981	6.284	5.647	2.123	654	554	406	119
6. El Pla del Real	16.683	3.200	7.767	3.844	838	377	329	237	91
7. L'Olivereta	25.600	11.180	5.758	4.695	2.212	649	597	373	136
8. Patraix	22.514	8.393	5.263	4.975	2.099	684	591	396	113
9. Jesús	23.243	10.333	4.507	4.751	2.108	594	451	378	121
10. Quatre Carreres	31.624	12.044	6.844	7.515	2.990	752	755	525	199
11. Pobles Marítics	28.066	14.416	3.541	5.966	2.476	584	374	498	211
12. Camins al Grau	22.461	10.867	4.555	3.598	1.981	513	467	363	117
13. Algirós	18.448	7.254	4.625	3.299	1.824	516	450	370	110
14. Benimaclet	12.702	4.916	3.139	2.397	1.246	375	293	250	86
15. Rascanya	19.986	10.252	3.436	3.083	1.801	518	498	278	120
16. Benicalap	15.653	7.911	2.484	2.672	1.437	379	375	265	130
17. Pobles del Nord	3.335	1.257	768	944	135	48	74	99	10
18. Pobles de l'Oest	5.487	3.024	860	802	429	140	96	94	42
19. Pobles del Sud	8.605	3.498	1.370	2.716	571	149	129	128	44

Font: Conselleria d'Administració Pública. Generalitat Valenciana.

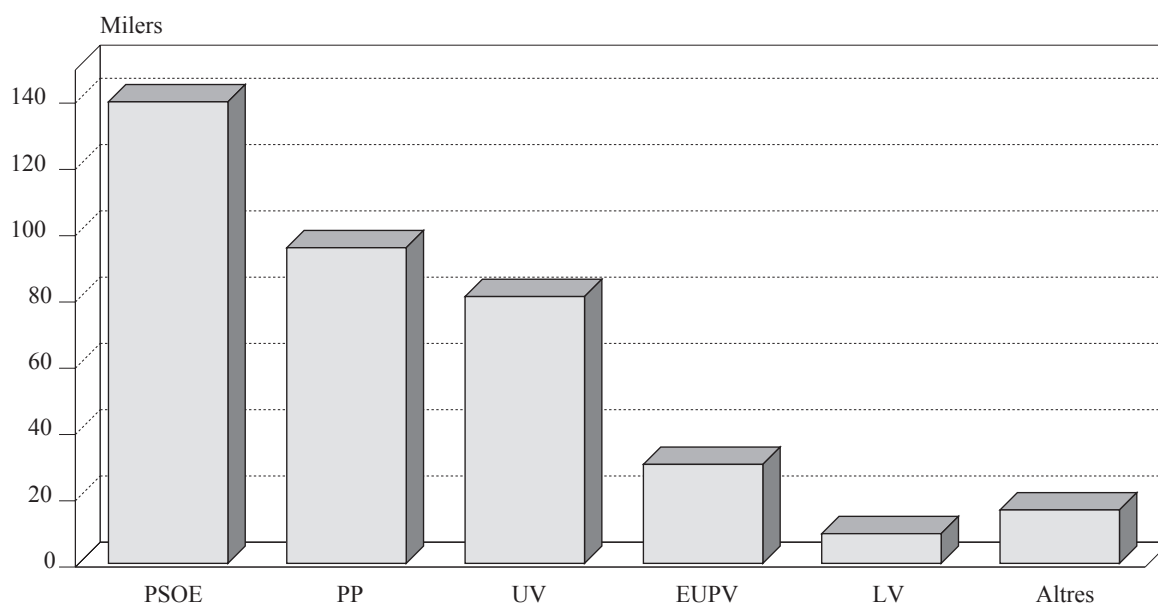
VOTS A CANDIDATURES MUNICIPALS. 1991

1.9. Eleccions Municipals 1995. Participació per Districtes*1.9. Elecciones Municipales 1995. Participación por Distritos*

	Electors	Vots Llegits	Percentatge Participació	Percentatge Abstenció	Vots Nuls	Vots Blancs
València	620.259	458.588	73,93	26,07	2.059	5.371
1. Ciutat Vella	23.436	18.534	79,08	20,92	250	233
2. L'Eixample	40.196	32.051	79,74	20,26	112	382
3. Extramurs	44.700	35.511	79,44	20,56	97	414
4. Campanar	24.474	18.161	74,21	25,79	42	215
5. La Saïdia	39.988	29.756	74,41	25,59	105	363
6. El Pla del Real	25.978	20.753	79,89	20,11	59	323
7. L'Olivereta	42.660	30.947	72,54	27,46	183	315
8. Patraix	41.972	31.239	74,43	25,57	135	447
9. Jesús	41.079	29.846	72,66	27,34	161	341
10. Quatre Carreres	55.926	40.234	71,94	28,06	141	443
11. Poblat Marítims	48.262	33.672	69,77	30,23	167	294
12. Camins al Grau	39.934	28.461	71,27	28,73	131	308
13. Algirós	33.206	24.637	74,19	25,81	74	356
14. Benimaclet	22.907	16.964	74,06	25,94	53	238
15. Rascanya	35.693	25.220	70,66	29,34	132	292
16. Benicalap	30.456	20.941	68,76	31,24	104	243
17. Pobles del Nord	4.894	3.983	81,39	18,61	38	30
18. Pobles de l'Oest	9.732	6.930	71,21	28,79	32	63
19. Pobles del Sud	14.766	10.748	72,79	27,21	43	71

Font: Conselleria d'Administració Pública. Generalitat Valenciana.

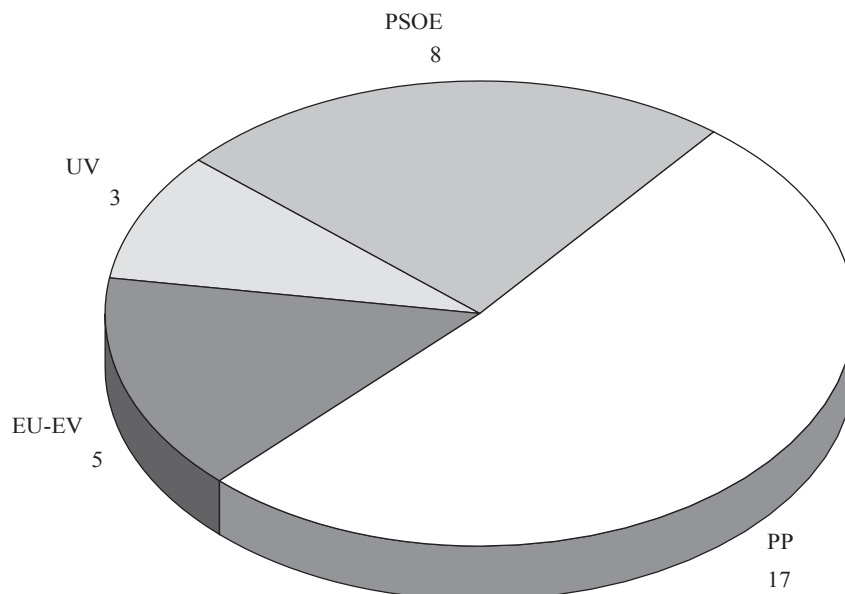
NOMBRE DE REGIDORS MUNICIPALS 1995

1.10. Eleccions Municipals 1995. Vots a candidatures per Districtes*1.10. Elecciones Municipales 1995. Votos a candidaturas por Distritos*

	Vots	PP	PSOE	EU-EV	UV-CVV	UPV	CDS	RV	Altres
València	451.158	223.669	109.869	67.532	40.979	4.290	1.645	1.117	2.057
1. Ciutat Vella	18.051	11.955	2.724	1.747	1.202	203	98	44	78
2. L'Eixample	31.557	21.751	4.277	2.905	2.013	263	109	136	103
3. Extramurs	35.000	22.443	5.692	3.601	2.612	340	137	75	100
4. Campanar	17.904	8.689	4.310	3.062	1.440	180	110	26	87
5. La Saïdia	29.288	14.630	7.124	4.509	2.444	299	91	65	126
6. El Pla del Real	20.371	14.671	2.593	1.689	1.047	197	76	36	62
7. L'Olivereta	30.449	13.832	8.631	4.794	2.646	212	92	84	158
8. Patraix	30.657	14.882	7.009	5.391	2.752	269	111	79	164
9. Jesús	29.344	12.778	8.099	5.054	2.856	213	120	54	170
10. Quatre Carreres	39.650	18.946	9.347	6.231	4.263	362	162	136	203
11. Poblat Marítims	33.211	12.205	10.851	5.514	3.971	320	69	79	202
12. Camins al Grau	28.022	12.015	8.354	4.801	2.321	281	104	37	109
13. Algirós	24.207	11.534	5.980	4.200	1.925	321	86	51	110
14. Benimaclet	16.673	7.956	4.063	2.961	1.288	227	71	48	59
15. Rascanya	24.796	9.724	7.968	4.536	2.109	227	81	38	113
16. Benicalap	20.594	7.795	6.702	3.733	1.897	169	74	96	128
17. Pobles del Nord	3.915	1.520	952	393	963	67	6	3	11
18. Pobles de l'Oest	6.835	2.482	2.604	1.062	581	38	31	9	28
19. Pobles del Sud	10.634	3.861	2.589	1.349	2.649	102	17	21	46

Font: Conselleria d'Administració Pública. Generalitat Valenciana.

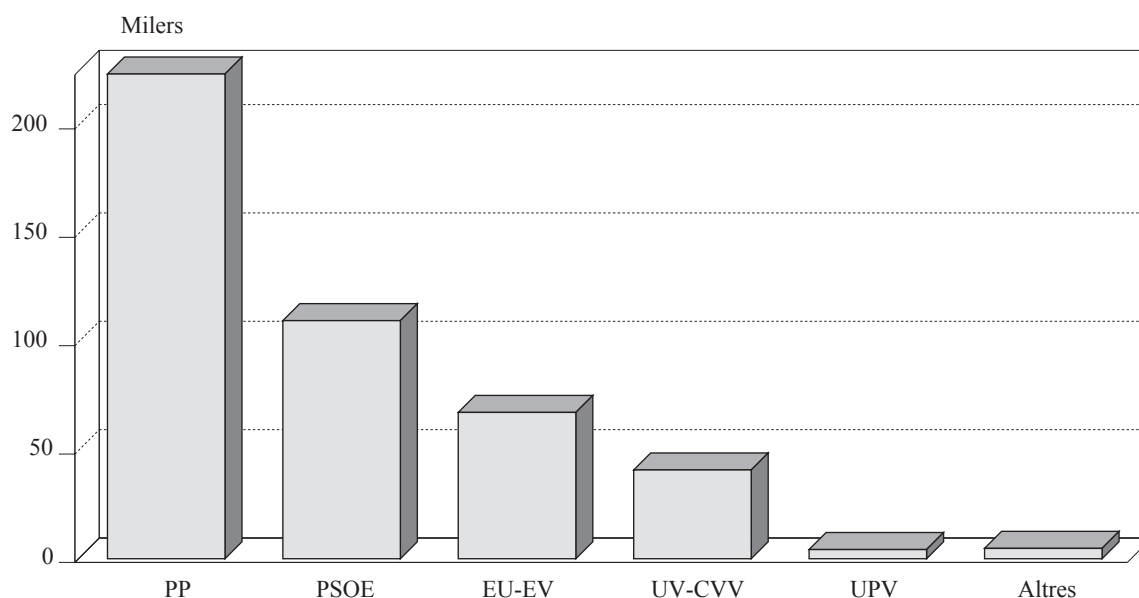
VOTS A CANDIDATURES MUNICIPALS. 1995

1.11. Eleccions Municipals 1999. Participació per Districtes*1.11. Elecciones Municipales 1999. Participación por Distritos*

	Electors	Vots Llegits	Percentatge Participació	Percentatge Abstenció	Vots Nuls	Vots Blancs
València	635.108	406.717	64,04	35,96	1.474	7.489
1. Ciutat Vella	22.031	15.380	69,81	30,19	97	318
2. L'Eixample	38.182	26.533	69,49	30,51	102	555
3. Extramurs	42.847	29.756	69,45	30,55	98	608
4. Campanar	24.487	15.693	64,09	35,91	74	323
5. La Saïdia	40.312	26.276	65,18	34,82	87	470
6. El Pla del Real	25.478	17.899	70,25	29,75	53	527
7. L'Olivereta	41.843	26.166	62,53	37,47	117	436
8. Patraix	45.583	29.346	64,38	35,62	72	563
9. Jesús	42.000	26.415	62,89	37,11	78	431
10. Quatre Carreres	57.391	35.284	61,48	38,52	147	617
11. Poblat Marítims	49.438	29.473	59,62	40,38	111	370
12. Camins al Grau	42.044	25.812	61,39	38,61	73	466
13. Algirós	34.127	22.045	64,60	35,40	52	446
14. Benimaclet	24.414	15.696	64,29	35,71	53	347
15. Rascanya	36.246	21.817	60,19	39,81	90	342
16. Benicalap	32.720	19.507	59,62	40,38	74	334
17. Pobles del Nord	6.472	4.631	71,55	28,45	24	68
18. Pobles de l'Oest	11.541	7.235	62,69	37,31	31	91
19. Pobles del Sud	17.952	11.753	65,47	34,53	41	177

Font: Conselleria d'Administració Pública. Generalitat Valenciana.

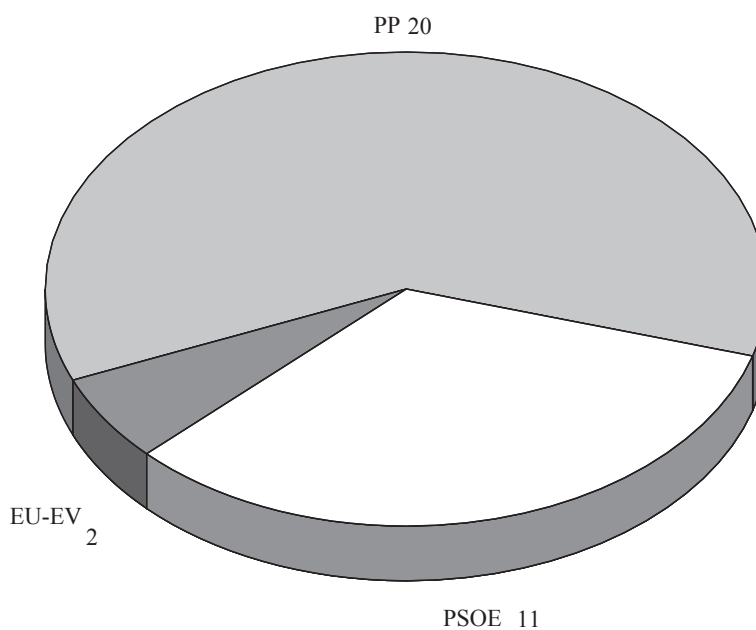
NOMBRE DE REGIDORS MUNICIPALS. 1999

1.12. Eleccions Municipals 1999. Vots a candidatures per Districtes*1.12. Elecciones Municipales 1999. Votos a candidaturas por Distritos*

	Vots	PP	PSOE	EUPV	UV	BLOC-VERDS	ACV	UGDM	Altres
València	397.754	215.766	117.280	25.737	19.381	12.990	3.426	599	2.578
1. Ciutat Vella	14.965	10.090	2.726	773	593	558	66	33	126
2. L'Eixample	25.876	18.517	4.321	1.045	869	783	134	46	161
3. Extramurs	29.050	19.602	5.601	1.341	1.147	1.009	136	37	177
4. Campanar	15.296	7.852	4.927	1.092	624	587	98	22	94
5. La Saïdia	25.719	14.038	7.547	1.803	1.169	846	145	33	138
6. El Pla del Real	17.319	12.621	2.850	586	532	527	67	27	109
7. L'Olivereta	25.613	13.154	8.537	1.678	1.182	694	144	38	186
8. Patraix	28.711	15.311	8.692	2.013	1.349	983	137	40	186
9. Jesús	25.906	12.767	8.915	1.800	1.346	759	140	29	150
10. Quatre Carreres	34.520	18.871	9.774	2.396	1.813	1.048	356	52	210
11. Poblat Marítims	28.992	12.434	10.570	2.344	2.185	961	190	50	258
12. Camins al Grau	25.273	12.265	8.746	1.922	1.192	839	144	37	128
13. Algirós	21.547	11.019	6.867	1.575	973	830	106	23	154
14. Benimaclet	15.296	7.825	4.902	1.153	639	584	85	19	93
15. Rascanya	21.385	9.842	8.058	1.563	954	647	110	48	162
16. Benicalap	19.099	8.624	7.252	1.414	923	599	121	43	123
17. Pobles del Nord	4.539	2.327	1.165	206	596	212	21	3	9
18. Pobles de l'Oest	7.113	3.010	2.932	451	424	214	39	11	32
19. Pobles del Sud	11.535	5.597	2.898	582	871	310	1.187	8	82

Font: Conselleria d'Administració Pública. Generalitat Valenciana.

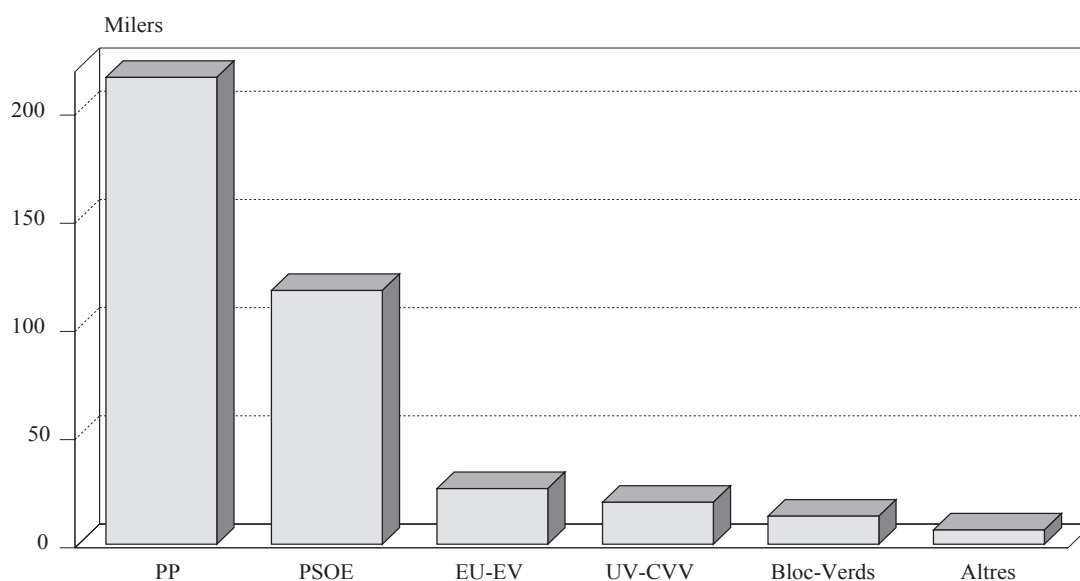
VOTS A CANDIDATURES MUNICIPALS. 1999

1.13. Eleccions Municipals 1999. Vots a candidatures per Barris*1.13. Elecciones Municipales 1999. Votos a candidaturas por Barrios*

	Vots	PP	PSOE	EUPV	UV	BLOC-VERDS	ACV	UGDM	Altres
VALÈNCIA	397.754	215.766	117.280	25.737	19.381	12.990	3.426	599	2.578
1. CIUTAT VELLA									
1. La Seu	1.824	1.131	383	109	76	95	6	4	20
2. La Xerea	2.614	1.890	422	119	74	69	14	4	22
3. El Carme	3.155	1.762	776	244	156	167	18	12	20
4. El Pilar	2.043	1.243	466	136	106	59	7	6	20
5. El Mercat	1.744	1.121	341	90	74	88	6	3	21
6. Sant Francesc	3.585	2.943	338	75	107	80	15	4	23
2. L'EIXAMPLE									
1. Russafa	13.530	8.716	2.846	721	569	482	83	23	90
2. El Pla del Remei	4.771	4.007	422	80	123	89	13	10	27
3. Gran Via	7.575	5.794	1.053	244	177	212	38	13	44
3. EXTRAMURS									
1. El Botànic	3.538	2.268	746	198	139	145	12	9	21
2. La Roqueta	2.433	1.721	436	103	69	64	11	5	24
3. La Petxina	8.906	5.897	1.744	450	387	329	45	9	45
4. Arrancapins	14.173	9.716	2.675	590	552	471	68	14	87
4. CAMPANAR									
1. Campanar	6.606	3.628	1.877	476	267	265	44	11	38
2. Les Tendetes	3.067	1.566	994	212	131	116	26	4	18
3. El Calvari	2.712	1.236	1.065	183	124	65	14	4	21
4. Sant Pau	2.911	1.422	991	221	102	141	14	3	17
5. LA SAÏDIA									
1. Marxalenes	6.253	3.338	1.987	440	243	179	33	6	27
2. Morvedre	5.663	3.250	1.492	353	288	214	29	5	32
3. Trinitat	4.740	2.668	1.322	335	187	166	31	10	21
4. Tormos	4.161	2.049	1.386	327	219	123	26	6	25
5. Sant Antoni	4.902	2.733	1.360	348	232	164	26	6	33
6. PLA DEL REAL									
1. Exposició	4.220	3.294	506	122	130	118	19	3	28
2. Mestalla	7.229	4.792	1.529	311	265	252	26	12	42
3. Jaume Roig	4.231	3.328	551	95	95	108	17	8	29
4. C. Universitària	1.639	1.207	264	58	42	49	5	4	10
7. L'OLIVERETA									
1. Nou Moles	13.957	7.651	4.227	899	585	387	77	20	111
2. Soternes	2.429	1.245	842	125	132	60	13	3	9
3. Tres Forques	4.669	2.268	1.637	321	253	116	28	10	36
4. La Font Santa	2.196	882	960	161	97	61	16	0	19
5. La LLum	2.362	1.108	871	172	115	70	10	5	11
8. PATRAIX									
1. Patraix	13.065	7.720	3.450	752	605	382	61	13	82
2. Sant Isidre	5.254	2.474	1.802	440	248	210	20	14	46
3. Vara de Quart	5.923	2.971	1.902	473	277	223	29	7	41
4. Safranar	2.921	1.375	1.059	216	130	106	18	5	12
5. Favara	1.548	771	479	132	89	62	9	1	5
9. JESÚS									
1. La Raiosa	7.443	4.262	2.021	434	421	205	57	7	36
2. L'Hort de Senabre	8.643	4.020	3.125	648	485	260	41	11	53
3. La Creu Coberta	3.228	1.606	1.107	220	139	110	11	6	29
4. Sant Marcel·lí	5.387	2.301	2.255	406	225	147	27	5	21
5. Camí Real	1.205	578	407	92	76	37	4	0	11
10. QUATRE CARRERES									
1. Montolivet	10.377	6.304	2.568	569	479	299	92	22	44
2. En Corts	5.627	3.219	1.572	319	257	165	39	7	49
3. Malilla	8.838	4.518	2.649	809	437	290	76	9	50
4. Fonteta Sant LLuis	1.543	808	426	89	119	47	45	4	5
5. Na Rovella	4.453	2.093	1.624	343	191	106	47	7	42
6. La Punta	3.682	1.929	935	267	330	141	57	3	20

1.13. Eleccions Municipals 1999. Vots a candidatures per Barris*1.13. Elecciones Municipales 1999. Votos a candidaturas por Barrios**(Continuació)*

	Vots	PP	PSOE	EUPV	UV	BLOC-VERDS	ACV	UGDM	Altres
11. POBLATS MARÍTIMS									
1. El Grau	4.044	1.919	1.327	343	245	143	25	12	30
2. El Cabanyal	10.977	4.859	3.923	704	932	351	84	9	115
3. La Malva-rosa	6.341	2.430	2.476	703	432	214	29	8	49
4. Beteró	4.006	1.681	1.487	347	267	158	28	13	25
5. Nazaret	3.043	1.310	1.145	215	237	80	21	3	32
6. Les Moreres	581	235	212	32	72	15	3	5	7
12. CAMINS AL GRAU									
1. Aiora	11.447	5.213	4.187	885	608	390	79	10	75
2. Albors	4.842	2.666	1.499	322	169	156	12	7	11
3. La Creu del Grau	6.282	2.870	2.271	557	302	193	37	18	34
4. Camí Fondo	2.030	1.091	625	129	86	78	11	2	8
5. Penya-roja	672	425	164	29	27	22	5	0	0
13. ALGIRÓS									
1. L'Illa Perduda	4.971	2.149	1.902	363	331	162	31	4	29
2. Ciutat Jardí	7.247	3.591	2.368	554	311	334	37	8	44
3. L'Amistat	4.141	2.153	1.343	284	169	153	17	4	18
4. La Vega Baixa	3.447	2.105	799	244	124	109	13	3	50
5. La Carrasca	1.741	1.021	455	130	38	72	8	4	13
14. BENIMACLET									
1. Benimaclet	12.536	6.569	3.985	869	506	450	70	15	76
2. Camí de Vera	2.760	1.256	917	284	133	134	15	4	17
15. RASCANYA									
1. Orriols	8.160	3.719	3.163	603	353	195	39	27	60
2. Torrefiel	11.326	5.207	4.281	816	530	342	55	18	77
3. Sant Llorenç	1.899	916	614	144	71	110	16	3	25
16. BENICALAP									
1. Benicalap	15.973	7.318	5.917	1.192	809	489	113	34	101
2. Ciutat Fallera	3.126	1.306	1.335	222	114	110	8	9	22
17. POBLES DEL NORD									
1. Benifaraig - Mauella	931	481	273	44	86	39	6	1	1
2. Poble Nou	690	306	258	54	30	32	3	1	6
3. Carpesa	801	425	181	35	104	54	1	0	1
4. Cases de Bàrcena	931	481	273	44	86	39	6	1	1
6. Massarrojos	691	455	122	27	42	42	3	0	0
7. Borbotó	495	179	58	2	248	6	2	0	0
18. POBLES DE L'OEST									
1. Benimàmet	6.257	2.578	2.644	401	365	191	38	10	30
2. Beniferri	856	432	288	50	59	23	1	1	2
19. POBLES DEL SUD									
1. El Forn d'Alcedo	725	351	244	67	20	24	15	0	4
2. El Castellar-L'Oliverar	3.702	1.647	602	126	251	71	976	2	27
3. Pinedo	1.287	579	381	64	120	39	93	2	9
4. El Saler	662	304	194	48	66	30	14	2	4
5. El Palmar	1.310	752	282	41	166	31	30	0	8
6. El Perellonet	1.310	752	282	41	166	31	30	0	8
7. La Torre - Faitanar	2.539	1.212	913	195	82	84	29	2	22

Font: Junta Electoral Provincial.

2. ELECCIONS AUTONÒMIQUES*2. ELECCIONES AUTONÓMICAS***2.1. Eleccions Autonòmiques 1983. Participació per Districtes***2.1. Elecciones Autonómicas 1983. Participación por Distritos*

	Electors	Vots Llegits	Abstenció	Vots Nuls	Vots Vàlids	Vots Blancs	Vots a Candidatures
València	549.491	387.005	162.486	3.945	383.060	2.830	380.230
1. Ciutat Vella	29.357	21.909	7.448	192	21.717	115	21.602
2. L'Eixample	44.437	33.471	10.966	251	33.220	228	32.992
3. Extramurs	45.549	33.918	11.631	267	33.651	210	33.441
4. Campanar	17.389	12.090	5.299	92	11.998	78	11.920
5. La Saïdia	36.374	26.016	10.358	256	25.760	123	25.637
6. El Pla del Real	21.275	15.822	5.453	94	15.728	148	15.580
7. L'Olivereta	40.453	27.938	12.515	271	27.667	146	27.521
8. Patraix	31.071	21.360	9.711	201	21.159	101	21.058
9. Jesús	32.711	22.701	10.010	350	22.351	76	22.275
10. Quatre Carreres	46.955	31.203	15.752	465	30.738	135	30.603
11. Poblat Marítims	45.325	30.895	14.430	440	30.455	111	30.344
12. Camins al Grau	34.962	24.020	10.942	223	23.797	81	23.716
13. Algirós	24.461	16.672	7.789	132	16.540	97	16.443
14. Benimaclet	17.017	11.500	5.517	110	11.390	48	11.342
15. Rascanya	30.690	22.331	8.359	191	22.140	1.032	21.108
16. Benicalap	25.106	17.058	8.048	199	16.859	44	16.815
17. Pobles del Nord	4.723	3.539	1.184	25	3.514	7	3.507
18. Pobles de l'Oest	8.603	6.029	2.574	62	5.967	16	5.951
19. Pobles del Sud	13.033	8.533	4.500	124	8.409	34	8.375

Font: Junta Electoral Provincial.

2.2. Eleccions Autonòmiques 1983. Vots a candidatures per Districtes*2.2. Elecciones Autonómicas 1983. Votos a candidaturas por Distritos*

	PSOE	AP	PCPV	UPV	CDS	URV	PDL	PST	PCOE	OIV	CLP
València	180.469	142.303	25.110	9.950	7.479	4.795	3.302	2.405	2.254	1.433	730
1. Ciutat Vella	5.698	13.157	841	599	496	220	264	142	87	73	25
2. L'Eixample	8.814	19.905	1.091	912	818	360	521	98	73	82	318
3. Extramurs	9.953	19.041	1.316	1.126	781	399	407	148	152	82	36
4. Campanar	6.078	3.874	867	325	247	153	121	73	100	67	15
5. La Saïdia	12.165	9.595	1.645	700	566	336	191	162	150	94	33
6. El Pla del Real	4.194	9.148	522	518	499	135	384	81	42	46	11
7. L'Olivereta	14.790	8.728	1.919	583	550	269	160	181	247	66	28
8. Patraix	10.162	7.671	1.381	579	480	245	168	187	124	43	18
9. Jesús	12.536	6.260	1.651	570	359	277	133	210	172	76	31
10. Quatre Carreres	15.622	10.272	2.357	761	545	406	215	144	143	82	56
11. Poblat Marítims	18.838	6.251	2.790	610	330	766	101	229	177	219	33
12. Camins al Grau	13.985	5.983	1.804	543	435	343	133	167	189	109	25
13. Algirós	8.531	5.073	1.157	604	424	269	160	65	97	58	5
14. Benimaclet	5.988	3.636	757	360	197	149	76	56	67	45	11
15. Rascanya	12.926	4.792	1.831	476	335	205	105	146	180	62	50
16. Benicalap	10.648	3.502	1.528	311	213	150	78	115	118	145	7
17. Pobles del Nord	1.587	1.447	230	117	46	23	19	7	13	11	7
18. Pobles de l'Oest	3.738	1.286	544	83	72	37	18	89	49	29	6
19. Pobles del Sud	4.216	2.682	879	173	86	53	48	105	74	44	15

Font: Junta Electoral Provincial.

2.3. Eleccions Autonòmiques 1987. Participació per Districtes*2.3. Elecciones Autonómicas 1987. Participación por Distritos*

	Electors	Votants Taula	Abstenció	Interventors	Vots Llegits	Vots Nuls	Vots Vàlids	Vots Blancs	Vots a Partits
València	550.951	391.425	158.449	1.077	392.502	5.422	387.080	4.242	382.838
1. Ciutat Vella	25.453	19.289	6.098	66	19.355	238	19.117	212	18.905
2. L'Eixample	41.416	31.432	9.875	109	31.541	234	31.307	377	30.930
3. Extramurs	43.371	32.766	10.505	100	32.866	785	32.081	347	31.734
4. Campanar	20.109	14.348	5.725	36	14.384	165	14.219	175	14.044
5. La Saïdia	36.411	25.713	10.645	53	25.766	273	25.493	292	25.201
6. El Pla del Real	21.116	15.689	5.376	51	15.740	88	15.652	235	15.417
7. L'Olivereta	39.854	27.847	11.940	67	27.914	343	27.571	279	27.292
8. Patraix	33.270	23.322	9.900	48	23.370	256	23.114	279	22.835
9. Jesús	34.377	24.236	10.100	41	24.277	372	23.905	247	23.658
10. Quatre Carreres	48.511	32.450	15.945	116	32.566	476	32.090	324	31.766
11. Poblat Marítims	45.154	31.068	13.995	91	31.159	563	30.596	284	30.312
12. Camins al Grau	34.874	24.311	10.508	55	24.366	327	24.039	270	23.769
13. Algirós	25.770	18.333	7.369	68	18.401	286	18.115	259	17.856
14. Benimaclet	18.312	12.675	5.597	40	12.715	233	12.482	141	12.341
15. Rascanya	31.258	22.179	9.028	51	22.230	248	21.982	220	21.762
16. Benicalap	25.064	16.971	8.067	26	16.997	245	16.752	158	16.594
17. Pobles del Nord	4.596	3.664	924	8	3.672	24	3.648	22	3.626
18. Pobles de l'Oest	8.948	6.239	2.685	24	6.263	100	6.163	53	6.110
19. Pobles del Sud	13.087	8.893	4.167	27	8.920	166	8.754	68	8.686

Font: Junta Electoral Provincial.

2.4. Eleccions Autonòmiques 1987. Vots a candidatures per Districtes*2.4. Elecciones Autonómicas 1987. Votos a candidaturas por Distritos*

	PSOE	FAP	UV	CDS	IU-UPV	PTE-UC	LV	CEV	Altres
València	136.571	78.423	74.617	42.499	32.013	5.575	3.529	2.267	7.344
1. Ciutat Vella	3.844	7.093	4.408	1.717	1.100	119	149	215	260
2. L'Eixample	5.986	11.200	7.518	3.386	1.751	138	268	258	425
3. Extramurs	6.994	9.651	8.431	3.403	2.117	173	290	217	458
4. Campanar	5.085	2.438	2.533	1.953	1.380	195	137	54	269
5. La Saïdia	8.476	5.208	5.125	2.968	2.287	321	240	134	442
6. El Pla del Real	2.668	5.822	3.138	2.120	957	73	129	144	366
7. L'Olivereta	10.832	4.741	4.894	3.060	2.286	509	282	171	517
8. Patraix	7.898	4.213	4.508	2.910	2.163	289	263	161	430
9. Jesús	9.509	3.249	4.506	2.802	2.347	403	214	89	539
10. Quatre Carreres	11.533	5.290	6.695	3.877	2.945	371	283	149	623
11. Poblat Marítims	14.943	2.968	5.239	2.510	2.653	818	269	197	715
12. Camins al Grau	10.584	3.459	3.688	2.778	2.018	416	217	102	507
13. Algirós	6.793	3.239	2.816	2.253	1.897	241	162	90	365
14. Benimaclet	4.689	2.245	1.963	1.491	1.379	140	144	38	252
15. Rascanya	10.393	2.773	3.145	2.191	1.888	588	214	103	467
16. Benicalap	8.173	2.073	2.282	1.645	1.375	500	128	44	374
17. Pobles del Nord	1.307	670	1.001	261	259	47	28	12	41
18. Pobles de l'Oest	3.120	812	765	493	522	160	63	28	147
19. Pobles del Sud	3.744	1.279	1.962	681	689	74	49	61	147

Font: Junta Electoral Provincial.

2.5. Eleccions Autonòmiques 1991. Participació per Districtes*2.5. Elecciones Autonómicas 1991. Participación por Distritos*

	Electors	Abstenció	Vots Llegits	Vots Nuls	Vots Vàlids	Vots Blancs	Vots a Partits
València	586.719	211.623	375.096	1.762	373.334	4.136	369.198
1. Ciutat Vella	25.081	7.827	17.254	77	17.177	218	16.959
2. L'Eixample	41.325	12.246	29.079	104	28.975	374	28.601
3. Extramurs	45.055	13.782	31.273	114	31.159	365	30.794
4. Campanar	22.484	8.072	14.412	61	14.351	176	14.175
5. La Saïdia	38.342	13.210	25.132	94	25.038	274	24.764
6. El Pla del Real	24.651	7.650	17.001	62	16.939	314	16.625
7. L'Olivereta	41.666	15.719	25.947	123	25.824	273	25.551
8. Patraix	36.591	13.724	22.867	98	22.769	254	22.515
9. Jesús	37.546	13.974	23.572	140	23.432	218	23.214
10. Quatre Carreres	52.433	20.475	31.958	195	31.763	357	31.406
11. Poblat Marítims	46.568	18.173	28.395	142	28.253	203	28.050
12. Camins al Grau	36.783	14.068	22.715	92	22.623	216	22.407
13. Algirós	29.609	10.869	18.740	63	18.677	247	18.430
14. Benimaclet	20.608	7.710	12.898	60	12.838	145	12.693
15. Rascanya	33.185	12.951	20.234	103	20.131	191	19.940
16. Benicalap	27.060	11.114	15.946	137	15.809	179	15.630
17. Pobles del Nord	4.606	1.244	3.362	12	3.350	28	3.322
18. Pobles de l'Oest	9.366	3.810	5.556	25	5.531	34	5.497
19. Pobles del Sud	13.760	5.005	8.755	60	8.695	70	8.625

Font: Junta Electoral Provincial.

2.6. Eleccions Autonòmiques 1991. Vots a candidatures per Districtes*2.6. Elecciones Autonómicas 1991. Votos a candidaturas por Distritos*

	PSOE	PP	UV	EUPV	LV	UPV	CDS	Altres
València	135.143	101.586	72.173	30.849	10.156	8.581	7.880	2.830
1. Ciutat Vella	3.306	7.790	3.679	902	352	432	294	204
2. L'Eixample	5.512	13.211	6.266	1.579	693	566	552	222
3. Extramurs	6.663	12.451	7.405	1.909	807	726	601	232
4. Campanar	5.248	3.513	2.705	1.379	507	397	328	98
5. La Saïdia	8.667	6.678	5.180	2.197	749	602	538	153
6. El Pla del Real	2.946	8.407	3.059	845	511	398	337	122
7. L'Olivereta	10.929	6.004	4.345	2.319	727	508	573	146
8. Patraix	8.191	5.579	4.549	2.185	729	543	604	135
9. Jesús	10.051	4.780	4.372	2.209	680	517	471	134
10. Quatre Carreres	11.776	7.195	6.896	3.008	859	713	728	231
11. Poblat Marítims	14.206	3.787	5.530	2.539	646	665	401	276
12. Camins al Grau	10.538	4.724	3.378	2.063	550	504	494	156
13. Algirós	6.916	4.893	2.947	1.908	610	563	473	120
14. Benimaclet	4.698	3.292	2.176	1.314	415	378	299	121
15. Rascanya	9.966	3.576	2.903	1.871	576	368	515	165
16. Benicalap	7.796	2.580	2.543	1.461	396	304	365	185
17. Pobles del Nord	1.231	788	910	139	55	110	71	18
18. Pobles de l'Oest	2.996	906	736	453	147	98	120	41
19. Pobles del Sud	3.507	1.432	2.594	569	147	189	116	71

Font: Junta Electoral Provincial.

2.7. Eleccions Autonòmiques 1995. Participació per Districtes*2.7. Elecciones Autonómicas 1995. Participación por Distritos*

	Electors	Abstenció	Vots Llegits	Vots Nuls	Vots Vàlids	Vots Blancs	Vots a Partits
València	620.191	162.232	457.959	1.977	455.982	5.571	450.411
1. Ciutat Vella	23.450	5.433	18.017	61	17.956	242	17.714
2. L'Eixample	40.192	8.136	32.056	116	31.940	424	31.516
3. Extramurs	44.699	9.379	35.320	115	35.205	432	34.773
4. Campanar	24.460	6.279	18.181	53	18.128	214	17.914
5. La Saïdia	39.988	10.204	29.784	128	29.656	343	29.313
6. El Pla del Real	25.976	5.196	20.780	77	20.703	354	20.349
7. L'Olivereta	42.661	11.702	30.959	180	30.779	328	30.451
8. Patraix	41.972	10.719	31.253	137	31.116	485	30.631
9. Jesús	41.073	11.161	29.912	146	29.766	336	29.430
10. Quatre Carreres	55.926	15.672	40.254	159	40.095	456	39.639
11. Poblat Marítims	48.260	14.566	33.694	177	33.517	278	33.239
12. Camins al Grau	39.934	11.421	28.513	116	28.397	337	28.060
13. Algirós	33.204	8.814	24.390	70	24.320	367	23.953
14. Benimaclet	22.870	5.804	17.066	70	16.996	247	16.749
15. Rascanya	35.692	10.454	25.238	140	25.098	299	24.799
16. Benicalap	30.442	9.568	20.874	103	20.771	250	20.521
17. Pobles del Nord	4.894	900	3.994	36	3.958	35	3.923
18. Pobles de l'Oest	9.732	2.807	6.925	30	6.895	68	6.827
19. Pobles del Sud	14.766	4.017	10.749	63	10.686	76	10.610

Font: Junta Electoral Provincial.

2.8. Eleccions Autonòmiques 1995. Vots a candidatures per Districtes*2.8. Elecciones Autonómicas 1995. Votos a candidaturas por Distritos*

	PP	PSOE	EU-EV	UV-CVV	UPV	CDS	PCPE	Altres
València	213.301	116.148	64.571	47.568	4.622	1.602	511	2.088
1. Ciutat Vella	11.474	2.732	1.628	1.491	223	78	7	81
2. L'Eixample	21.025	4.584	2.835	2.547	298	114	18	95
3. Extramurs	21.591	5.840	3.425	3.282	377	126	23	109
4. Campanar	8.267	4.579	2.942	1.704	212	101	21	88
5. La Saïdia	13.911	7.549	4.303	2.927	310	94	24	195
6. El Pla del Real	14.223	2.748	1.649	1.341	232	83	7	66
7. L'Olivereta	13.148	9.067	4.604	3.126	227	92	44	143
8. Patraix	14.127	7.411	5.195	3.294	281	109	44	170
9. Jesús	12.088	8.593	4.862	3.347	236	115	34	155
10. Quatre Carreres	18.010	9.941	5.985	4.907	414	143	46	193
11. Poblat Marítims	11.227	11.500	5.239	4.635	334	69	58	177
12. Camins al Grau	11.317	8.906	4.559	2.756	280	100	29	113
13. Algirós	11.000	6.387	3.944	2.061	339	87	28	107
14. Benimaclet	7.628	4.346	2.800	1.581	232	80	15	67
15. Rascanya	9.174	8.404	4.330	2.432	221	89	38	111
16. Benicalap	7.432	7.056	3.590	2.013	179	72	50	129
17. Pobles del Nord	1.568	1.019	373	877	70	4	1	11
18. Pobles de l'Oest	2.337	2.693	1.021	654	44	31	11	36
19. Pobles del Sud	3.754	2.793	1.287	2.593	113	15	13	42

Font: Junta Electoral Provincial.

2.9. Eleccions Autonòmiques 1999. Participació per Districtes*2.9. Elecciones Autonómicas 1999. Participación por Distritos*

	Electors	Abstenció	Vots Llegits	Vots Nuls	Vots Vàlids	Vots Blancs	Vots a Partits
València	634.242	228.429	405.813	1.649	404.164	7.916	396.248
1. Ciutat Vella	21.835	7.151	14.684	57	14.627	348	14.279
2. L'Eixample	38.117	11.608	26.509	94	26.415	615	25.800
3. Extramurs	42.781	13.058	29.723	101	29.622	666	28.956
4. Campanar	24.474	8.722	15.752	69	15.683	340	15.343
5. La Saïdia	40.268	14.008	26.260	89	26.171	482	25.689
6. El Pla del Real	25.411	7.546	17.865	60	17.805	570	17.235
7. L'Olivereta	41.799	15.641	26.158	111	26.047	452	25.595
8. Patraix	45.533	16.202	29.331	91	29.240	575	28.665
9. Jesús	41.975	15.537	26.438	92	26.346	452	25.894
10. Quatre Carreres	57.346	22.185	35.161	161	35.000	638	34.362
11. Poblat Marítims	49.406	19.921	29.485	93	29.392	404	28.988
12. Camins al Grau	41.990	16.200	25.790	81	25.709	485	25.224
13. Algirós	34.072	12.078	21.994	69	21.925	489	21.436
14. Benimaclet	24.375	8.685	15.690	64	15.626	371	15.255
15. Rascanya	36.224	14.397	21.827	133	21.694	343	21.351
16. Benicalap	32.709	13.150	19.559	177	19.382	357	19.025
17. Pobles del Nord	6.467	1.839	4.628	22	4.606	83	4.523
18. Pobles de l'Oest	11.531	4.312	7.219	47	7.172	74	7.098
19. Pobles del Sud	17.929	6.189	11.740	38	11.702	172	11.530

Font: Junta Electoral Provincial.

2.10. Eleccions Autonòmiques 1999. Vots a candidatures per Districtes*2.10. Elecciones Autonómicas 1999. Votos a candidaturas por Distritos*

	PP	PSOE	EUPV	UV	BNV-EV	ACV	UC-CDS	Altres
València	213.324	113.284	27.647	20.746	15.319	3.016	608	2.304
1. Ciutat Vella	9.778	2.319	786	599	643	48	25	81
2. L'Eixample	18.261	4.087	1.165	991	993	108	47	148
3. Extramurs	19.329	5.340	1.469	1.260	1241	123	51	143
4. Campanar	7.816	4.775	1.168	687	701	75	22	99
5. La Saïdia	13.839	7.300	1.970	1.281	998	140	31	130
6. El Pla del Real	12.416	2.709	657	611	654	61	42	85
7. L'Olivereta	13.002	8.360	1.812	1.258	830	141	41	151
8. Patraix	15.107	8.302	2.209	1.505	1180	117	41	204
9. Jesús	12.595	8.659	1.947	1.468	931	141	39	114
10. Quatre Carreres	18.570	9.575	2.496	1.933	1184	343	63	198
11. Poblat Marítims	12.617	10.251	2.460	2.167	1050	184	36	223
12. Camins al Grau	12.182	8.482	2.054	1.280	935	134	21	136
13. Algirós	10.919	6.477	1.696	1.070	1011	101	35	127
14. Benimaclet	7.750	4.699	1.225	693	698	70	25	95
15. Rascanya	9.717	7.862	1.708	1.012	735	120	48	149
16. Benicalap	8.409	7.126	1.509	1.036	689	122	19	115
17. Pobles del Nord	2.332	1.119	233	548	262	16	3	10
18. Pobles de l'Oest	3.037	2.887	436	455	217	34	5	27
19. Pobles del Sud	5.648	2.955	647	892	367	938	14	69

Font: Junta Electoral Provincial.

2.11. Eleccions Autonòmiques 1999. Vots a candidatures per Barris*2.11. Elecciones Autonómicas 1999. Votos a candidaturas por Barrios*

	PP	PSOE	EUPV	UV	BNV-EV	ACV	UC-CDS	Altres
VALÈNCIA	213.324	113.284	27.647	20.746	15.319	3.016	608	2.304
1. CIUTAT VELLA								
1. La Seu	1.014	250	87	73	109	4	6	9
2. La Xerea	1.742	276	91	63	72	4	6	12
3. El Carme	1.735	736	264	162	189	17	1	19
4. El Pilar	1.256	444	142	92	86	11	3	10
5. El Mercat	1.108	310	107	79	99	4	1	18
6. Sant Francesc	2.923	303	95	130	88	8	8	13
2. L'EIXAMPLE								
1. Russafa	8.593	2.685	800	620	607	75	25	95
2. El Pla del Remei	3.946	415	90	141	111	12	11	19
3. Gran Via	5.722	987	275	230	275	21	11	34
3. EXTRAMURS								
1. El Botànic	2.202	717	212	162	184	13	4	24
2. La Roqueta	1.698	425	108	81	86	12	5	8
3. La Petxina	5.828	1.674	484	420	387	45	17	38
4. Arrancapins	9.601	2.524	665	597	584	53	25	73
4. CAMPANAR								
1. Campanar	3.623	1.797	508	285	333	35	10	48
2. Les Tendetes	1.548	977	224	147	130	21	3	20
3. El Calvari	1.238	1.046	190	138	76	9	4	16
4. Sant Pau	1.407	955	246	117	162	10	5	15
5. LA SAÏDIA								
1. Marxalenes	3.299	1.934	490	256	199	36	3	30
2. Morvedre	3.219	1.423	378	325	259	35	12	19
3. Trinitat	2.636	1.271	351	201	203	25	8	27
4. Tormos	2.001	1.361	362	250	135	21	5	23
5. Sant Antoni	2.684	1.311	389	249	202	23	3	31
6. PLA DEL REAL								
1. Exposició	3.251	481	137	145	139	18	11	21
2. Mestalla	4.737	1.481	343	289	303	17	11	38
3. Jaume Roig	3.253	498	109	123	149	18	15	18
4. C. Universitària	1.175	249	68	54	63	8	5	8
7. L'OLIVERETA								
1. Nou Moles	7.624	4.102	945	617	485	80	23	79
2. Soternes	1.226	816	156	144	64	11	3	9
3. Tres Forques	2.247	1.675	339	272	133	24	6	32
4. La Font Santa	879	934	170	114	65	14	5	22
5. La LLum	1.026	833	202	111	83	12	4	9
8. PATRAIX								
1. Patraix	7.596	3.287	865	683	469	48	20	73
2. Sant Isidre	2.470	1.730	476	265	242	14	7	44
3. Vara de Quart	2.922	1.816	481	318	267	33	7	70
4. Safranar	1.358	1.004	247	147	129	14	3	10
5. Favara	761	465	140	92	73	8	4	7
9. JESÚS								
1. La Raiosa	4.160	1.955	476	474	265	54	10	34
2. L'Hort de Senabre	3.977	3.045	697	511	315	39	16	35
3. La Creu Coberta	1.604	1.067	233	143	149	17	3	19
4. Sant Marcel·lí	2.277	2.180	449	264	160	28	7	19
5. Camí Real	577	412	92	76	42	3	3	7
10. QUATRE CARRERES								
1. Montolivet	6.291	2.471	605	530	376	75	14	39
2. En Corts	3.199	1.538	383	291	174	61	15	35
3. Malilla	4.409	2.617	849	470	332	64	7	57
4. Fonteta Sant Lluís	813	424	85	128	49	43	3	2
5. Na Rovella	1.956	1.604	303	178	91	41	15	47

2.11. Eleccions Autonòmiques 1999. Vots a candidatures per Barris*2.11. Elecciones Autonómicas 1999. Votos a candidaturas por Barrios**(Continuació)*

	PP	PSOE	EUPV	UV	BNV-EV	ACV	UC-CDS	Altres
11. POBLATS MARÍTIMS								
1. El Grau	1.945	1.303	345	237	162	20	2	27
2. El Cabanyal	4.956	3.786	759	925	384	85	13	86
3. La Malva-rosa	2.474	2.398	729	417	233	36	10	43
4. Beteró	1.676	1.448	360	281	177	18	7	32
5. Nazaret	1.327	1.113	225	236	77	21	4	30
6. Les Moreres	239	203	42	71	17	4	0	5
12. CAMINS AL GRAU								
1. Aiora	5.192	4.024	946	664	420	75	11	72
2. Albors	2.656	1.451	334	187	184	15	4	17
3. La Creu del Grau	2.849	2.244	597	301	219	32	2	35
4. Camí Fondo	1.067	602	145	97	88	11	4	10
5. Penya-roja	418	161	32	31	24	1	0	2
13. ALGIRÓS								
1. L'Illa Perduda	2.122	1.862	339	353	191	32	3	32
2. Ciutat Jardí	3.579	2.201	618	351	386	37	16	42
3. L'Amistat	2.149	1.264	314	183	163	13	10	16
4. La Vega Baixa	2.072	723	279	139	172	15	5	27
5. La Carrasca	997	427	146	44	99	4	1	10
14. BENIMACLET								
1. Benimaclet	6.505	3.797	938	554	557	55	20	76
2. Camí de Vera	1.245	902	287	139	141	15	5	19
15. RASCANYA								
1. Orriols	3.661	3.162	647	365	220	35	17	60
2. Torrefiel	5.129	4.129	905	564	398	70	23	75
3. Sant Llorenç	927	571	156	83	117	15	8	14
16. BENICALAP								
1. Benicalap	7.134	5.804	1.279	907	570	109	18	87
2. Ciutat Fallera	1.275	1.322	230	129	119	13	1	28
17. POBLES DEL NORD								
1. Benifaraig-Mauella	493	247	55	87	47	4	0	3
2. Poble Nou	302	257	55	30	35	2	2	3
3. Carpesa	389	187	36	90	76	1	0	1
4. Cases de Bàrcena	493	247	55	87	47	4	0	3
6. Massarrojos	464	118	23	38	48	2	1	0
7. Borbotó	191	63	9	216	9	3	0	0
18. POBLES DE L'OEST								
1. Benimàmet	2.597	2.599	389	391	194	32	4	27
2. Beniferri	440	288	47	64	23	2	1	0
19. POBLES DEL SUD								
1. El Forn d'Alcedo	346	241	75	21	23	15	2	0
2. El Castellar-L'Oliverar	1.774	629	157	262	89	758	1	26
3. Pinedo	576	387	68	134	44	72	0	6
4. El Saler	293	191	40	75	38	13	6	0
5. El Palmar	737	292	56	152	42	25	1	11
6. El Perellonet	737	292	56	152	42	25	1	11
7. La Torre-Faitanar	1.185	923	195	96	89	30	3	15

Font: Junta Electoral Provincial.

3. ELECCIONS GENERALS**3. ELECCIONES GENERALES****3.1. Eleccions Generals 1977. Participació a la Ciutat de València***3.1. Elecciones Generales 1977. Participación en la Ciudad de Valencia*

	Electors	Vots Llegits	Abstenció	Vots Nuls	Vots Vàlids	Vots Blancs	Vots a Partits
València	482.901	406.367	76.534	4.531	401.836	860	400.976

Font: Junta Electoral Provincial.

3.2. Eleccions Generals 1977. Vots a candidatures a la Ciutat de València*3.2. Elecciones Generales 1977. Votos a candidaturas en la Ciudad de Valencia*

	PSOE	UCD	PCE	PSP	AP	UDPV	PSPV	AN18J	ACP	FL
València	128.893	126.736	35.222	33.544	28.011	12.083	8.999	5.500	3.894	3.624
	FDI	AET	ASD	CIRJA	FUT	RSE	PRSV	FE-JONS	AECI	
València	2.939	1.853	1.835	1.590	1.496	1.297	1.231	1.227	1.002	

Font: Junta Electoral Provincial.

3.3. Eleccions Generals 1979. Participació a la Ciutat de València*3.3. Elecciones Generales 1979. Participación en la Ciudad de Valencia*

	Electors	Vots Llegits	Abstenció	Vots Nuls	Vots Vàlids	Vots Blancs	Vots a Partits
València	552.034	394.449	157.585	5.901	388.548	1.681	386.867

Font: Institut Nacional d'Estadística.

3.4. Eleccions Generals 1979. Vots a candidatures a la Ciutat de València*3.4. Elecciones Generales 1979. Votos a candidaturas en la Ciudad de Valencia*

	UCD	PSOE	PCE	CD	UN	URV	PNPV	PSOE-SH	MC-OIC	IR
València	133.206	123.449	48.966	26.860	12.895	10.677	4.757	4.487	3.476	2.895
	ORT	PCT	BEAN	PTE	ARDE	PL	FE-JONS	LCR	BR-UCE	PC
València	2.779	2.388	2.262	2.148	1.425	965	913	900	748	671

Font: Institut Nacional d'Estadística.

3.5. Eleccions Generals 1982. Participació per Districtes*3.5. Elecciones Generales 1982. Participación por Distritos*

	Electors	Vots Llegits	Abstenció	Vots Nuls	Vots Vàlids	Vots Blancs	Vots a Partits
València	534.095	452.931	81.164	11.210	441.721	1.999	439.721
1. Ciutat Vella	28.497	24.368	4.129	462	23.906	108	23.798
2. L'Eixample	43.611	37.476	6.135	597	36.879	204	36.683
3. Extramurs	44.861	38.698	6.163	711	37.987	228	37.757
4. Campanar	16.667	14.376	2.291	389	13.987	68	13.919
5. La Saïdia	35.433	30.160	5.273	780	29.380	161	29.219
6. El Pla del Real	20.554	17.787	2.767	214	17.573	127	17.446
7. L'Olivereta	39.878	33.262	6.616	760	32.502	160	32.342
8. Patraix	29.964	25.272	4.692	547	24.725	97	24.628
9. Jesús	31.284	26.521	4.763	788	25.733	82	25.651
10. Quatre Carreres	45.578	37.589	7.989	1.208	36.381	186	36.195
11. Poblat Marítims	43.873	36.996	6.877	1.351	35.645	112	35.526
12. Camins al Grau	34.006	28.804	5.202	649	28.155	95	28.060
13. Algirós	23.622	19.998	3.624	443	19.555	92	19.463
14. Benimaclet	16.351	13.796	2.555	437	13.359	59	13.300
15. Rascanya	29.726	25.409	4.317	668	24.741	85	24.656
16. Benicalap	24.592	20.757	3.835	488	20.269	49	20.220
17. Pobles del Nord	4.650	4.036	614	34	4.002	15	3.987
18. Pobles de l'Oest	8.279	7.059	1.220	275	6.784	26	6.758
19. Pobles del Sud	12.669	10.567	2.102	409	10.158	45	10.113

Font: Junta Electoral Provincial.

3.6. Eleccions Generals 1982. Vots a candidatures per Districtes*3.6. Elecciones Generales 1982. Votos a candidaturas por Distritos*

	PSOE	AP-PDP-UV	PCPV	UCD	CDS	FN	ENV-URV	UPV	PST	Altres
València	212.648	155.755	19.804	14.994	12.670	4.478	4.010	3.996	3.074	8.292
1. Ciutat Vella	6.650	12.729	718	1.180	867	611	170	274	159	440
2. L'Eixample	10.570	19.996	950	1.743	1.422	784	278	329	107	504
3. Extramurs	12.301	19.248	1.087	1.672	1.485	555	327	432	129	521
4. Campanar	7.350	4.241	657	447	464	118	162	132	110	238
5. La Saïdia	13.815	10.427	1.395	1.044	867	288	278	291	253	561
6. El Pla del Real	5.216	9.129	416	996	827	298	99	209	39	217
7. L'Olivereta	17.250	9.939	1.525	1.000	879	332	258	246	234	679
8. Patraix	12.226	8.598	1.073	739	711	166	240	230	209	436
9. Jesús	14.442	7.346	1.266	700	592	134	230	188	202	551
10. Quatre Carreres	18.689	11.948	1.623	1.109	933	297	349	330	234	683
11. Poblat Marítims	21.604	7.901	2.398	845	628	183	573	235	309	850
12. Camins al Grau	16.230	7.203	1.535	842	806	152	288	223	222	559
13. Algirós	10.316	5.817	967	617	682	168	238	237	101	320
14. Benimaclet	6.870	4.293	649	473	316	61	94	121	110	313
15. Rascanya	14.861	5.873	1.502	631	484	122	182	189	294	518
16. Benicalap	13.004	4.539	1.017	397	408	83	116	89	167	400
17. Pobles del Nord	1.730	1.562	157	175	59	7	30	125	37	105
18. Pobles de l'Oest	4.352	1.425	397	135	108	47	22	29	64	179
19. Pobles del Sud	5.172	3.541	472	249	132	72	76	87	94	218

Font: Junta Electoral Provincial.

3.7. Eleccions Generals 1986. Participació per Districtes*3.7. Elecciones Generales 1986. Participación por Distritos*

	Electors	Vots Llegits	Abstenció	Vots Nuls	Vots Vàlids	Vots Blancs	Vots a Partits
València	576.383	436.317	140.066	10.500	425.817	2.519	423.298
1. Ciutat Vella	28.752	21.775	6.977	387	21.388	141	21.247
2. L'Eixample	44.299	34.576	9.723	566	34.010	240	33.770
3. Extramurs	46.258	36.066	10.192	598	35.468	218	35.250
4. Campanar	20.102	15.395	4.707	308	15.087	92	14.995
5. La Saïdia	37.910	28.773	9.137	663	28.110	122	27.988
6. El Pla del Real	23.014	17.797	5.217	263	17.534	144	17.390
7. L'Olivereta	41.702	30.381	11.321	950	29.431	183	29.248
8. Patraix	33.856	25.953	7.903	656	25.297	155	25.142
9. Jesús	35.578	26.552	9.026	649	25.903	138	25.765
10. Quatre Carreres	50.170	37.041	13.129	907	36.134	198	35.936
11. Pobles Marítics	47.138	34.819	12.319	1.066	33.753	173	33.580
12. Camins al Grau	36.967	27.754	9.213	833	26.921	186	26.735
13. Algirós	26.287	20.007	6.280	456	19.551	153	19.398
14. Benimaclet	18.415	13.902	4.513	337	13.565	69	13.496
15. Rascanya	32.352	24.508	7.844	710	23.798	126	23.672
16. Benicalap	26.063	19.873	6.190	631	19.242	99	19.143
17. Pobles del Nord	4.735	3.835	900	88	3.747	9	3.738
18. Pobles de l'Oest	9.128	7.098	2.030	200	6.898	19	6.879
19. Pobles del Sud	13.657	10.212	3.445	232	9.980	54	9.926

Font: Junta Electoral Provincial.

3.8. Eleccions Generals 1986. Vots a candidatures per Districtes*3.8. Elecciones Generales 1986. Votos a candidaturas por Distritos*

	PSOE	AP-PDP-PL	CDS	UV	IU	MUC	UPV	PRD	Altres
València	172.935	129.959	39.105	32.312	20.332	7.442	7.427	4.755	9.031
1. Ciutat Vella	4.606	11.148	1.629	1.732	719	231	352	388	442
2. L'Eixample	7.313	17.810	2.962	2.568	1.169	236	445	736	531
3. Extramurs	8.529	16.472	3.273	3.528	1.396	283	588	587	594
4. Campanar	6.316	3.864	1.629	1.214	861	287	353	175	296
5. La Saïdia	11.034	8.310	2.738	2.547	1.457	507	512	271	612
6. El Pla del Real	3.586	8.934	1.851	1.071	588	136	254	654	316
7. L'Olivereta	13.613	7.603	2.664	2.066	1.449	616	425	189	623
8. Patraix	10.232	7.125	2.667	2.142	1.310	457	437	202	570
9. Jesús	12.417	5.800	2.498	2.037	1.378	508	413	167	547
10. Quatre Carreres	15.249	9.989	3.548	2.886	1.807	591	771	294	801
11. Pobles Marítics	18.340	5.949	2.430	2.581	1.682	959	630	157	852
12. Camins al Grau	13.485	5.637	2.578	1.798	1.350	619	456	191	621
13. Algirós	8.355	4.937	2.158	1.259	1.176	327	478	272	436
14. Benimaclet	6.023	3.537	1.328	883	792	223	291	136	283
15. Rascanya	12.646	4.385	2.167	1.413	1.354	625	383	138	561
16. Benicalap	10.879	3.095	1.686	1.128	970	514	270	92	509
17. Pobles del Nord	1.547	1.201	242	374	97	39	145	27	66
18. Pobles de l'Oest	4.098	1.306	430	296	306	165	64	25	189
19. Pobles del Sud	4.667	2.857	627	789	471	119	160	54	182

Font: Junta Electoral Provincial.

3.9. Eleccions Generals 1989. Participació per Districtes*3.9. Elecciones Generales 1989. Participación por Distritos*

	Electors	Vots Llegits	Abstenció	Vots Nuls	Vots Vàlids	Vots Blancs	Vots a Partits
València	576.461	421.254	155.207	1.708	419.546	2.609	416.937
1. Ciutat Vella	25.453	19.201	6.252	73	19.128	129	18.999
2. L'Eixample	41.590	32.164	9.426	102	32.062	241	31.821
3. Extramurs	44.757	34.447	10.310	132	34.315	247	34.068
4. Campanar	21.756	14.638	7.118	50	14.588	107	14.481
5. La Saïdia	37.977	28.219	9.758	79	28.140	170	27.970
6. El Pla del Real	23.948	18.284	5.664	43	18.241	168	18.073
7. L'Olivereta	40.933	29.505	11.428	170	29.335	160	29.175
8. Patraix	35.845	26.229	9.616	108	26.121	162	25.959
9. Jesús	36.373	26.656	9.717	95	26.561	144	26.417
10. Quatre Carreres	50.920	36.012	14.908	156	35.856	208	35.648
11. Poblat Marítims	46.000	32.144	13.856	135	32.009	147	31.862
12. Camins al Grau	36.366	26.056	10.310	95	25.961	142	25.819
13. Algirós	28.314	20.853	7.461	68	20.785	150	20.635
14. Benimaclet	19.976	14.464	5.512	55	14.409	113	14.296
15. Rascanya	32.500	23.452	9.048	144	23.308	124	23.184
16. Benicalap	26.410	18.790	7.620	101	18.689	107	18.582
17. Pobles del Nord	4.603	3.683	920	7	3.676	14	3.662
18. Pobles de l'Oest	9.238	6.640	2.598	39	6.601	22	6.579
19. Pobles del Sud	13.502	9.817	3.685	56	9.761	54	9.707

Font: Junta Electoral Provincial.

3.10. Eleccions Generals 1989. Vots a candidatures per Districtes*3.10. Elecciones Generales 1989. Votos a candidaturas por Distritos*

	PSOE	PP	UV	IU-EU	CDS	LV-LV	UPV	MATEOS	LVE	Altres
València	138.217	120.809	53.080	46.140	27.888	10.501	5.512	4.733	2.870	7.187
1. Ciutat Vella	3.479	9.713	2.095	1.356	1.139	364	276	291	85	201
2. L'Eixample	5.598	16.066	3.674	2.272	2.192	788	340	396	157	338
3. Extramurs	6.690	14.925	5.189	2.826	2.373	827	412	342	145	339
4. Campanar	4.672	3.833	1.748	1.857	1.137	441	237	142	148	266
5. La Saïdia	8.988	8.017	3.519	3.183	2.052	829	382	350	197	453
6. El Pla del Real	2.829	9.594	1.640	1.381	1.392	500	236	215	91	195
7. L'Olivereta	11.255	7.296	3.117	3.453	1.906	738	318	362	169	561
8. Patraix	8.437	6.684	3.583	3.303	1.956	727	384	305	161	419
9. Jesús	10.232	5.323	3.592	3.541	1.799	658	313	301	187	471
10. Quatre Carreres	12.026	8.760	5.419	4.299	2.413	869	456	458	265	683
11. Poblat Marítims	14.229	4.714	4.658	3.789	1.796	796	543	326	252	759
12. Camins al Grau	10.505	5.325	3.065	3.284	1.808	538	312	260	200	522
13. Algirós	6.781	5.356	2.330	2.882	1.559	625	347	218	185	352
14. Benimaclet	4.785	3.751	1.599	2.050	995	397	214	163	125	217
15. Rascanya	10.590	4.201	2.293	2.826	1.406	583	266	238	215	566
16. Benicalap	8.716	3.081	1.992	2.166	1.096	447	212	203	182	487
17. Pobles del Nord	1.278	1.085	673	222	170	62	89	16	12	55
18. Pobles de l'Oest	3.425	1.164	609	654	264	161	53	67	46	136
19. Pobles del Sud	3.702	1.921	2.285	796	435	151	122	80	48	167

Font: Junta Electoral Provincial.

3.11. Eleccions Generals 1993. Participació per Districtes*3.11. Elecciones Generales 1993. Participación por Distritos*

	Electors	Vots Llegits	Abstenció	Vots Nuls	Vots Vàlids	Vots Blancs	Vots a Partits
València	596.381	484.434	111.947	2.381	482.053	3.583	478.470
1. Ciutat Vella	23.636	19.454	4.182	108	19.346	140	19.206
2. L'Eixample	40.177	34.088	6.089	91	33.997	255	33.742
3. Extramurs	44.270	37.466	6.804	184	37.282	269	37.013
4. Campanar	23.436	19.134	4.302	103	19.031	136	18.895
5. La Saïdia	39.257	32.185	7.072	148	32.037	239	31.798
6. El Pla del Real	25.608	21.580	4.028	35	21.545	240	21.305
7. L'Olivereta	41.665	33.582	8.083	277	33.305	231	33.074
8. Patraix	38.919	31.799	7.120	118	31.681	235	31.446
9. Jesús	39.401	31.918	7.483	133	31.785	207	31.578
10. Quatre Carreres	53.353	42.535	10.818	201	42.334	339	41.995
11. Poblat Marítims	45.963	35.719	10.244	202	35.517	172	35.345
12. Camins al Grau	37.903	30.258	7.645	171	30.087	226	29.861
13. Algirós	31.488	25.673	5.815	109	25.564	243	25.321
14. Benimaclet	21.502	17.417	4.085	107	17.310	158	17.152
15. Rascanya	34.059	27.034	7.025	118	26.916	194	26.722
16. Benicalap	28.172	22.182	5.990	141	22.041	164	21.877
17. Pobles del Nord	4.643	3.934	709	26	3.908	22	3.886
18. Pobles de l'Oest	9.092	7.269	1.823	45	7.224	52	7.172
19. Pobles del Sud	13.602	10.972	2.630	64	10.908	61	10.847
No hi consta	235	235	0	0	235	0	235

Font: Junta Electoral Provincial.

3.12. Eleccions Generals 1993. Vots a candidatures per Districte*3.12. Elecciones Generales 1993. Votos a candidaturas por Distritos*

	PP	PSOE	EUPV	UV	CDS	LV	UPV	LE	Altres
València	205.656	149.823	60.630	39.438	7.177	6.570	4.231	1.467	3.478
1. Ciutat Vella	11.958	3.270	1.691	1.435	237	235	201	52	127
2. L'Eixample	21.310	5.757	2.871	2.340	495	414	252	51	252
3. Extramurs	21.723	7.042	3.502	3.201	564	427	317	70	167
4. Campanar	7.926	5.948	2.682	1.346	353	291	187	51	111
5. La Saïdia	13.846	9.789	4.119	2.497	470	462	325	97	193
6. El Pla del Real	14.296	3.271	1.696	1.087	345	272	183	54	101
7. L'Olivereta	12.611	12.090	4.390	2.501	482	455	170	133	242
8. Patraix	13.201	9.569	4.550	2.567	472	497	279	113	198
9. Jesús	11.352	11.301	4.637	2.735	526	464	220	95	248
10. Quatre Carreres	16.934	13.160	5.674	4.092	706	556	389	140	344
11. Poblat Marítims	10.201	14.640	5.068	3.796	363	442	328	105	402
12. Camins al Grau	10.404	11.469	4.190	2.314	470	412	264	104	234
13. Algirós	10.306	7.928	3.747	1.891	474	400	312	93	170
14. Benimaclet	7.018	5.466	2.611	1.133	303	265	199	51	106
15. Rascanya	8.619	11.256	3.754	1.709	403	438	214	107	222
16. Benicalap	6.857	9.298	3.125	1.555	289	298	170	90	195
17. Pobles del Nord	1.547	1.213	317	634	27	39	74	15	20
18. Pobles de l'Oest	2.054	3.570	847	385	94	97	43	24	58
19. Pobles del Sud	3.358	3.737	1.131	2.207	101	105	101	22	85
No hi consta	135	49	28	13	3	1	3	0	2

Font: Junta Electoral Provincial.

3.13. Eleccions Generals 1996. Participació per Districtes*3.13. Elecciones Generales 1996. Participación por Distritos*

	Electors	Vots Llegits	Abstenció	Vots Nuls	Vots Vàlids	Vots Blancs	Vots a Partits
València	625.518	501.963	123.555	1.757	495.199	5.007	495.199
1. Ciutat Vella	23.273	18.493	4.780	70	18.215	208	18.215
2. L'Eixample	40.168	33.424	6.744	91	32.959	374	32.959
3. Extramurs	44.602	36.935	7.667	85	36.426	424	36.426
4. Campanar	24.692	20.013	4.679	66	19.726	221	19.726
5. La Saïdia	40.163	32.290	7.873	115	31.855	320	31.855
6. El Pla del Real	26.091	21.988	4.103	43	21.616	329	21.616
7. L'Olivereta	42.686	34.003	8.683	159	33.528	316	33.528
8. Patraix	42.856	34.910	7.946	124	34.420	366	34.420
9. Jesús	41.390	33.031	8.359	115	32.629	287	32.629
10. Quatre Carreres	56.530	44.496	12.034	218	43.872	406	43.872
11. Poblat Marítims	48.630	37.335	11.295	136	36.905	294	36.905
12. Camins al Grau	40.361	31.919	8.442	95	31.554	270	31.554
13. Algirós	33.697	27.258	6.439	91	26.868	299	26.868
14. Benimaclet	23.284	18.817	4.467	69	18.514	234	18.514
15. Rascanya	35.969	28.537	7.432	98	28.195	244	28.195
16. Benicalap	31.152	24.522	6.630	95	24.183	244	24.183
17. Pobles del Nord	5.017	4.200	817	18	4.155	27	4.155
18. Pobles de l'Oest	9.891	7.773	2.118	31	7.684	58	7.684
19. Pobles del Sud	15.066	12.019	3.047	38	11.895	86	11.895

Font: Junta Electoral Provincial.

3.14. Eleccions Generals 1996. Vots a candidatures per Districtes*3.14. Elecciones Generales 1996. Votos a candidaturas por Distritos*

	PP	PSOE	EUPV	UV	EV	UPV-BN	UC	PCPE	Altres
València	238.007	152.186	65.506	29.213	4.832	2.451	667	508	1.829
1. Ciutat Vella	12.004	3.370	1.565	877	153	107	35	13	91
2. L'Eixample	22.237	5.763	2.753	1.624	257	160	52	24	89
3. Extramurs	23.173	7.146	3.399	1.976	311	233	52	19	117
4. Campanar	9.220	6.089	2.955	1.015	182	124	37	23	81
5. La Saïdia	15.456	9.637	4.251	1.816	352	147	49	37	110
6. El Pla del Real	15.283	3.440	1.634	824	193	113	34	8	87
7. L'Olivereta	14.793	11.625	4.637	1.785	355	111	58	37	127
8. Patraix	16.143	10.183	5.325	2.038	376	157	55	27	116
9. Jesús	13.657	11.383	4.985	1.998	321	122	28	22	113
10. Quatre Carreres	20.480	13.483	6.016	2.992	417	207	44	46	187
11. Poblat Marítims	12.934	14.682	5.522	3.015	374	151	33	43	151
12. Camins al Grau	12.757	11.632	4.772	1.720	333	162	24	35	119
13. Algirós	12.234	8.418	4.148	1.441	288	165	40	39	95
14. Benimaclet	8.622	5.765	2.817	915	162	111	32	15	75
15. Rascanya	10.723	11.233	4.217	1.387	313	146	45	32	99
16. Benicalap	8.906	9.665	3.768	1.282	271	113	29	61	88
17. Pobles del Nord	1.878	1.260	412	497	35	45	3	6	19
18. Pobles de l'Oest	2.694	3.591	966	315	59	17	11	4	27
19. Pobles del Sud	4.813	3.821	1.364	1.696	80	60	6	17	38

Font: Junta Electoral Provincial.

3.15. Eleccions Generals 1996. Vots a candidatures per Barris*3.15. Elecciones Generales 1996. Votos a candidaturas por Barrios*

	PP	PSOE	EUPV	UV	EV	UPV-BN	UC	PCPE	ERC	Altres
VALENCIA	238.007	152.186	65.506	29.213	4.832	2.451	667	508	427	1.402
1. CIUTAT VELLA										
1. La Seu	1.214	341	188	83	22	12	0	2	7	6
2. La Xerea	2.180	370	180	82	27	15	4	1	2	11
3. El Carme	2.071	1.079	520	256	41	21	8	2	5	15
4. El Pilar	1.594	715	268	161	19	13	6	3	7	9
5. El Mercat	1.362	420	208	112	15	21	6	2	2	12
6. Sant Francesc	3.583	445	201	183	29	25	11	3	4	11
2. L'EIXAMPLE										
1. Russafa	10.259	3.952	1.833	1.051	163	102	20	13	18	39
2. El Pla del Remei	4.862	553	221	233	25	24	13	3	2	11
3. Gran Via	7.116	1.258	699	340	69	34	19	8	6	13
3. EXTRAMURS										
1. El Botànic	2.704	1.024	439	269	39	33	9	5	8	17
2. La Roqueta	2.005	589	268	150	22	17	4	1	2	5
3. La Petxina	7.042	2.219	1.056	626	106	69	11	6	12	26
4. Arrancapins	11.422	3.314	1.636	931	144	114	28	7	14	33
4. CAMPANAR										
1. Campanar	4.236	2.140	1.268	442	73	54	16	4	11	17
2. Les Tendetes	1.796	1.263	547	205	38	25	11	6	3	11
3. El Calvari	1.437	1.601	504	193	22	12	2	7	1	21
4. Sant Pau	1.751	1.085	636	175	49	33	8	6	4	13
5. LA SAÏDIA										
1. Marxalenes	3.608	2.665	1.078	451	75	28	5	14	1	28
2. Morvedre	3.662	1.857	794	425	76	45	7	7	11	15
3. Trinitat	3.129	1.699	808	304	60	20	17	5	1	17
4. Tormos	2.101	1.785	791	305	72	30	10	3	11	9
5. Sant Antoni	2.956	1.631	780	331	69	24	10	8	4	13
6. PLA DEL REAL										
1. Exposició	3.929	610	278	210	39	28	5	1	14	17
2. Mestalla	5.742	1.898	887	397	77	49	14	4	11	22
3. Jaume Roig	4.067	636	294	164	50	28	13	2	10	10
4. C. Universitària	1.545	296	175	53	27	8	2	1	2	1
7. L'OLIVERETA										
1. Nou Moles	8.730	5.680	2.551	1.089	182	58	31	21	11	54
2. Soternes	1.451	1.110	426	169	39	9	3	4	6	9
3. Tres Forques	2.733	2.533	878	280	82	29	14	6	4	26
4. La Font Santa	766	1.340	345	145	28	8	3	3	2	9
5. La LLum	1.113	962	437	102	24	7	7	3	1	5
8. PATRAIX										
1. Patraix	8.287	4.197	2.088	959	159	65	18	10	10	45
2. Sant Isidre	2.063	1.736	983	329	70	24	18	7	2	14
3. Vara de Quart	3.350	2.225	1.176	391	91	34	13	3	6	19
4. Safranar	1.712	1.414	760	223	44	20	6	5	2	13
5. Favara	731	611	318	136	12	14	0	2	1	4
9. JESÚS										
1. La Raiosa	4.729	2.707	1.221	619	87	37	11	2	9	27
2. L'Hort de Senabre	4.252	3.863	1.711	716	113	44	4	13	5	28
3. La Creu Coberta	1.777	1.394	719	214	51	17	6	4	5	9
4. Sant Marcel·lí	2.232	2.848	1.104	343	50	16	7	3	3	20
5. Camí Real	667	571	230	106	20	8	0	0	2	5
10. QUATRE CARRERES										
1. Montolivet	7.292	3.617	1.482	960	115	77	13	10	6	39
2. En Corts	3.657	2.194	994	465	68	31	15	9	8	27
3. Malilla	4.708	3.146	1.833	705	103	40	9	9	9	23
4. Fonteta Sant LLuis	824	635	244	193	17	10	0	3	0	9
5. Na Rovella	2.139	2.775	836	317	66	27	3	13	8	45
6. La Punta	1.860	1.116	627	352	48	22	4	2	3	10

3.15. Eleccions Generals 1996. Vots a candidatures per Barris*3.15. Elecciones Generales 1996. Votos a candidaturas por Barrios**(Continuació)*

	PP	PSOE	EUPV	UV	EV	UPV-BN	UC	PCPE	ERC	Altres
11. POBLATS MARÍTIMS										
1. El Grau	2.012	1.796	677	331	44	28	2	6	1	11
2. El Cabanyal	5.215	5.421	1.789	1.344	137	45	18	15	11	55
3. La Malva-rosa	2.458	3.385	1.672	636	95	34	10	10	5	28
4. Beteró	1.640	1.914	839	374	45	28	1	8	2	11
5. Nazaret	1.352	1.854	470	260	41	14	1	4	2	19
6. Les Moreres	257	312	75	70	12	2	1	0	1	5
12. CAMINS AL GRAU										
1. Aiora	5.568	5.592	2.268	902	172	87	12	18	8	45
2. Albors	3.005	1.873	801	269	72	24	8	5	5	12
3. La Creu del Grau	2.799	3.235	1.274	381	74	34	2	10	9	22
4. Camí Fondo	1.072	757	359	129	13	13	2	2	5	9
5. Penya-roja	313	175	70	39	2	4	0	0	2	2
13. ALGIRÓS										
1. L'Illa Perduda	2.102	2.476	999	421	52	27	1	9	11	16
2. Ciutat Jardí	4.233	2.818	1.525	465	114	64	17	13	16	10
3. L'Amistat	2.389	1.743	681	276	51	30	10	11	3	13
4. La Vega Baixa	2.415	942	601	215	49	33	7	4	5	17
5. La Carrasca	1.095	439	342	64	22	11	5	2	2	2
14. BENIMACLET										
1. Benimaclet	7.405	4.856	2.241	765	141	83	25	14	17	42
2. Camí de Vera	1.217	909	576	150	21	28	7	1	4	12
15. RASCANYA										
1. Orriols	3.917	4.766	1.579	517	111	48	20	10	6	36
2. Torrefiel	5.938	5.823	2.328	786	180	71	21	20	9	42
3. Sant Llorenç	868	644	310	84	22	27	4	2	2	4
16. BENICALAP										
1. Benicalap	7.614	7.865	3.139	1.097	221	99	27	51	9	56
2. Ciutat Fallera	1.292	1.800	629	185	50	14	2	10	1	22
17. POBLES DEL NORD										
1. Benifaraig	346	135	64	103	6	15	1	0	0	3
2. Poble Nou	307	345	155	45	12	1	0	5	0	3
3. Carpesa	342	350	73	107	11	18	1	1	3	3
4. Cases de Bàrcena	167	154	39	37	1	2	0	0	0	2
5. Mauella	0	0	0	0	0	0	0	0	0	0
6. Massarrojos	448	169	54	63	5	3	0	0	3	1
7. Borbotó	268	107	27	142	0	6	1	0	1	0
18. POBLES DE L'OEST										
1. Benimàmet	2.553	3.424	896	294	54	17	8	4	3	21
2. Beniferri	141	167	70	21	5	0	3	0	0	3
19. POBLES DEL SUD										
1. El Forn d'Alcedo	318	320	142	56	6	4	0	0	0	1
2. El Castellar-L'Oliverar	1.826	1.092	379	1.114	18	28	2	8	2	7
3. Pinedo	566	503	128	204	15	12	0	2	0	5
4. El Saler	301	199	74	38	3	2	0	1	1	0
5. El Palmar	366	172	72	42	1	4	0	0	0	2
6. El Perellonet	228	156	55	108	4	1	2	0	1	2
7. La Torre	975	1.081	434	98	25	8	2	6	1	14
8. Faitanar	233	298	80	36	8	1	0	0	0	2

Font: Junta Electoral Provincial.

4. ELECCIONS EUROPEES.**4. ELECCIONES EUROPEAS****4.1. Eleccions Europees 1987. Participació per Districtes***4.1. Elecciones Europeas 1987. Participación por Distritos*

	Electors	Votants Taula	Abstenció	Interventors	Vots Llegits	Vots Nuls	Vots Vàlids	Vots Blancs	Vots a Partits
València	550.951	392.087	157.359	1.511	393.592	4.853	388.739	3.044	385.695
1. Ciutat Vella	25.453	19.188	6.201	64	19.252	250	19.002	108	18.894
2. L'Eixample	41.416	31.496	9.815	105	31.601	231	31.370	198	31.172
3. Extramurs	43.371	32.538	10.727	106	32.644	294	32.350	205	32.145
4. Campanar	20.109	14.373	5.700	36	14.409	168	14.241	166	14.075
5. La Saïdia	36.411	26.347	10.010	54	26.401	276	26.125	204	25.921
6. El Pla del Real	21.116	15.743	5.321	52	15.795	80	15.715	110	15.605
7. L'Olivereta	39.854	27.824	11.962	68	27.892	364	27.528	214	27.314
8. Patraix	33.270	23.417	9.806	47	23.464	224	23.240	180	23.060
9. Jesús	34.377	24.126	10.218	33	24.159	336	23.823	204	23.619
10. Quatre Carreres	48.511	33.135	15.257	119	33.254	501	32.753	280	32.473
11. Poblat Marítims	45.154	30.970	14.103	81	31.051	566	30.485	231	30.254
12. Camins al Grau	34.874	23.898	10.478	504	24.396	359	24.037	233	23.804
13. Algirós	25.770	18.364	7.338	68	18.432	256	18.176	179	17.997
14. Benimaclet	18.312	12.692	5.580	40	12.732	226	12.506	96	12.410
15. Rascanya	31.258	22.203	9.000	55	22.258	241	22.017	178	21.839
16. Benicalap	25.064	16.985	8.059	20	17.005	232	16.773	137	16.636
17. Pobles del Nord	4.596	3.665	923	8	3.673	19	3.654	15	3.639
18. Pobles de l'Oest	8.948	6.232	2.691	25	6.257	81	6.176	41	6.135
19. Pobles del Sud	13.087	8.891	4.170	26	8.917	149	8.768	65	8.703

Font: Junta Electoral Provincial.

4.2. Eleccions Europees 1987. Vots a candidatures per Districtes*4.2. Elecciones Europeas 1987. Votos a candidaturas por Distritos*

	PSOE	FAP	UV	CDS	IU	PTE-UC	CIP	LV	FN	HB	Altres
València	142.258	91.499	52.800	40.718	19.397	6.474	5.604	4.097	4.009	2.756	16.083
1. Ciutat Vella	3.792	7.737	2.934	1.673	445	137	367	157	653	163	836
2. L'Eixample	6.203	12.433	4.706	3.384	880	217	505	290	794	165	1.595
3. Extramurs	7.496	11.817	5.504	3.270	1.055	233	576	297	516	232	1.149
4. Campanar	5.309	2.893	1.811	1.782	780	223	332	163	123	117	542
5. La Saïdia	9.111	6.141	3.733	2.978	1.412	383	415	331	243	177	997
6. El Pla del Real	2.773	6.520	2.179	1.901	383	123	343	137	355	99	792
7. L'Olivereta	11.129	5.624	3.446	2.875	1.509	616	271	320	172	158	1.194
8. Patraix	8.285	4.941	3.303	2.745	1.361	379	359	299	167	142	1.079
9. Jesús	9.940	3.923	3.299	2.613	1.467	456	298	267	130	165	1.061
10. Quatre Carreres	12.277	6.569	4.872	3.802	1.981	441	391	354	256	196	1.334
11. Poblat Marítims	15.433	3.573	4.031	2.412	1.746	890	321	300	80	195	1.273
12. Camins al Grau	10.997	4.040	2.673	2.681	1.216	504	287	264	122	166	854
13. Algirós	7.092	3.824	1.987	2.082	1.120	290	431	205	100	161	705
14. Benimaclet	4.887	2.678	1.344	1.419	814	181	243	169	65	141	469
15. Rascanya	10.763	3.231	2.299	2.139	1.272	606	197	252	75	175	830
16. Benicalap	8.455	2.382	1.699	1.537	911	497	145	138	71	170	631
17. Pobles del Nord	1.346	792	847	268	154	40	42	35	5	22	88
18. Pobles de l'Oest	3.131	941	454	462	408	159	31	67	44	83	355
19. Pobles del Sud	3.839	1.440	1.679	695	483	99	50	52	38	29	299

Font: Junta Electoral Provincial.

4.3. Eleccions Europees 1989. Participació per Districtes*4.3. Elecciones Europeas 1989. Participación por Distritos*

	Electors	Vots Llegits	Abstenció	Vots Nuls	Vots Vàlids	Vots Blancs	Vots a Partits
València	570.552	346.799	223.753	4.059	342.740	4.413	338.327
1. Ciutat Vella	25.420	16.855	8.565	149	16.706	154	16.552
2. L'Eixample	41.640	27.751	13.889	201	27.550	305	27.245
3. Extramurs	44.383	28.927	15.456	277	28.650	379	28.271
4. Campanar	21.328	12.640	8.688	169	12.471	169	12.302
5. La Saïdia	37.609	23.387	14.222	234	23.153	307	22.846
6. El Pla del Real	23.415	15.043	8.372	94	14.949	200	14.749
7. L'Olivereta	40.660	24.557	16.103	315	24.242	302	23.940
8. Patraix	35.133	20.734	14.399	226	20.508	302	20.206
9. Jesús	35.926	21.707	14.219	266	21.441	300	21.141
10. Quatre Carreres	50.474	28.555	21.919	361	28.194	370	27.824
11. Poblat Marítims	45.889	26.285	19.604	339	25.946	284	25.662
12. Camins al Grau	36.058	21.409	14.649	311	21.098	279	20.819
13. Algirós	27.377	15.826	11.551	194	15.632	228	15.404
14. Benimaclet	19.684	11.575	8.109	148	11.427	158	11.269
15. Rascanya	32.217	19.449	12.768	348	19.101	268	18.833
16. Benicalap	26.126	15.323	10.803	249	15.074	216	14.858
17. Pobles del Nord	4.631	3.218	1.413	28	3.190	34	3.156
18. Pobles de l'Oest	9.178	5.572	3.606	66	5.506	67	5.439
19. Pobles del Sud	13.404	7.986	5.418	84	7.902	91	7.811

Font: Junta Electoral Provincial.

4.4. Eleccions Europees 1989. Vots a candidatures per Districtes*4.4. Elecciones Europeas 1989. Votos a candidaturas por Distritos*

	PSOE	PP	UV	IU	CDS	MATEOS	UPV	PTE-UC	LVE	LLV	Altres
València	115.092	81.858	44.977	22.376	20.344	15.919	9.389	5.718	5.310	5.240	12.104
1. Ciutat Vella	2.993	7.134	2.079	596	792	1.278	471	127	124	275	683
2. L'Eixample	4.895	11.694	3.495	984	1.473	2.278	647	174	279	418	908
3. Extramurs	5.747	10.778	4.418	1.226	1.458	1.826	870	235	335	528	850
4. Campanar	4.276	2.513	1.581	924	885	501	492	199	227	213	491
5. La Saïdia	7.336	5.372	3.327	1.604	1.552	997	695	322	389	459	793
6. El Pla del Real	2.357	6.522	1.484	546	924	1.369	486	97	209	246	509
7. L'Olivereta	9.665	4.823	2.883	1.649	1.403	870	507	488	391	423	838
8. Patraix	6.798	4.381	2.875	1.642	1.355	831	573	343	331	332	745
9. Jesús	8.404	3.495	3.027	1.706	1.417	707	550	374	368	294	799
10. Quatre Carreres	9.711	5.711	4.202	2.152	1.704	1.263	765	487	447	395	987
11. Poblat Marítims	11.920	3.172	3.499	1.889	1.224	721	687	749	428	388	985
12. Camins al Grau	8.738	3.397	2.361	1.668	1.437	807	558	404	470	273	706
13. Algirós	5.365	3.301	1.815	1.287	1.045	623	629	239	320	282	498
14. Benimaclet	3.968	2.450	1.263	969	735	524	413	169	233	184	361
15. Rascanya	8.685	2.616	2.115	1.404	1.192	568	403	553	351	248	698
16. Benicalap	7.133	1.831	1.636	1.147	936	384	279	486	217	163	646
17. Pobles del Nord	1.083	797	613	143	173	55	112	32	34	16	98
18. Pobles de l'Oest	2.916	753	452	354	207	134	95	140	77	44	267
19. Pobles del Sud	3.102	1.118	1.852	486	432	183	157	100	80	59	242

Font: Junta Electoral Provincial.

4.5. Eleccions Europees 1994. Participació per Districtes*4.5. Elecciones Europeas 1994. Participación por Distritos*

	Electors	Vots Llegits	Abstenció	Vots Nuls	Vots Vàlids	Vots Blancs	Vots a Partits
València	617.336	392.859	224.477	967	391.895	4.118	387.774
1. Ciutat Vella	23.752	16.697	7.055	35	16.662	166	16.496
2. L'Eixample	40.685	29.535	11.150	67	29.468	276	29.192
3. Extramurs	45.011	31.901	13.110	57	31.844	326	31.518
4. Campanar	24.335	15.405	8.930	41	15.364	172	15.192
5. La Saïdia	40.153	25.857	14.296	74	25.783	258	25.525
6. El Pla del Real	26.080	18.897	7.183	36	18.861	233	18.628
7. L'Olivereta	42.803	26.684	16.119	64	26.622	250	26.370
8. Patraix	41.096	25.826	15.270	48	25.779	328	25.450
9. Jesús	40.836	25.176	15.660	101	25.075	236	24.839
10. Quatre Carreres	55.444	34.050	21.394	93	33.957	364	33.593
11. Poblat Marítims	47.941	27.932	20.009	51	27.881	243	27.638
12. Camins al Grau	39.539	24.119	15.420	44	24.075	262	23.813
13. Algirós	32.978	20.964	12.014	43	20.921	266	20.655
14. Benimaclet	22.483	13.992	8.491	52	13.940	155	13.785
15. Rascanya	35.481	20.897	14.584	70	20.827	207	20.620
16. Benicalap	29.724	16.878	12.846	45	16.833	195	16.638
17. Pobles del Nord	4.857	3.339	1.518	6	3.333	25	3.308
18. Pobles de l'Oest	9.616	5.733	3.883	8	5.725	68	5.657
19. Pobles del Sud	14.522	8.977	5.545	32	8.945	88	8.857

Font: Junta Electoral Provincial.

4.6. Eleccions Europees 1994. Vots a candidatures per Districtes*4.6. Elecciones Europeas 1994. Votos a candidaturas por Distritos*

	PP	PSOE	EUPV	UV	FORO Y CDS	UPV-CIU	GV	RUIZ MATEOS	CEC	PCPE	Altres
València	187.013	89.629	62.831	30.422	4.146	4.028	3.077	2.390	829	581	2.828
1. Ciutat Vella	10.972	2.221	1.549	1.021	186	197	100	84	32	4	130
2. L'Eixample	19.796	3.780	2.678	1.626	381	314	158	201	47	20	191
3. Extramurs	20.025	4.603	3.320	2.226	394	378	174	144	69	20	165
4. Campanar	7.044	3.482	2.827	1.080	206	206	112	74	30	15	116
5. La Saïdia	12.332	5.905	4.125	1.969	289	239	241	130	67	33	195
6. El Pla del Real	13.174	2.100	1.620	784	344	217	144	112	21	8	104
7. L'Olivereta	11.359	7.342	4.622	1.944	254	174	235	148	62	53	177
8. Patraix	11.925	5.567	4.883	1.969	251	220	231	129	63	37	175
9. Jesús	10.210	6.644	4.871	2.070	250	205	196	171	43	39	140
10. Quatre Carreres	15.382	7.753	5.916	3.032	307	346	222	262	66	34	273
11. Poblat Marítims	9.197	8.523	5.628	3.055	180	287	242	201	51	63	211
12. Camins al Grau	9.433	6.839	4.627	1.840	203	216	212	167	46	38	192
13. Algirós	9.532	4.642	3.861	1.450	323	286	198	132	64	23	144
14. Benimaclet	6.337	3.210	2.527	952	157	190	129	98	33	37	115
15. Rascanya	7.583	6.555	3.816	1.570	184	217	198	160	62	67	208
16. Benicalap	5.911	5.212	3.472	1.286	126	142	144	100	39	52	154
17. Pobles del Nord	1.498	802	349	503	19	53	33	10	6	5	30
18. Pobles de l'Oest	2.056	2.166	902	286	43	46	54	21	12	16	55
19. Pobles del Sud	3.247	2.283	1.238	1.759	49	95	54	46	16	17	53

Font: Junta Electoral Provincial.

4.7. Eleccions Europees 1999. Participació per Districtes*4.7. Elecciones Europeas 1999. Participación por Distritos*

	Electors	Vots Llegits	Abstenció	Vots Nuls	Vots Vàlids	Vots Blancs	Vots a Partits
València	634.934	405.442	229.492	1.479	403.963	6.978	396.985
1. Ciutat Vella	21.887	14.720	7.167	45	14.675	283	14.392
2. L'Eixample	38.181	26.500	11.681	88	26.412	505	25.907
3. Extramurs	42.849	29.740	13.109	91	29.649	569	29.080
4. Campanar	24.484	15.697	8.787	60	15.637	296	15.341
5. La Saïdia	40.315	26.248	14.067	96	26.152	448	25.704
6. El Pla del Real	25.471	17.846	7.625	44	17.802	438	17.364
7. L'Olivereta	41.839	26.071	15.768	124	25.947	417	25.530
8. Patraix	45.590	29.331	16.259	87	29.244	546	28.698
9. Jesús	41.997	26.384	15.613	91	26.293	393	25.900
10. Quatre Carreres	57.388	35.092	22.296	155	34.937	572	34.365
11. Poblat Marítims	49.430	29.416	20.014	107	29.309	373	28.936
12. Camins al Grau	42.040	25.760	16.280	66	25.694	426	25.268
13. Algirós	34.123	22.046	12.077	52	21.994	412	21.582
14. Benimaclet	24.412	15.686	8.726	50	15.636	303	15.333
15. Rascanya	36.244	21.794	14.450	113	21.681	318	21.363
16. Benicalap	32.719	19.524	13.195	83	19.441	335	19.106
17. Pobles del Nord	6.472	4.627	1.845	29	4.598	76	4.522
18. Pobles de l'Oest	11.543	7.236	4.307	47	7.189	75	7.114
19. Pobles del Sud	17.950	11.724	6.226	51	11.673	193	11.480

Font: Junta Electoral Provincial.

4.8. Eleccions Europees 1999. Vots a candidatures per Districtes*4.8. Elecciones Europeas 1999. Votos a candidaturas por Distritos*

	PP	PSOE-Prog.	EUPV	UV (CE)	BNV-CIU	EV (VERDES)	LV-GV	ACV	EH	Altres
València	213.530	120.181	25.824	17.591	5.195	4.066	3.449	1.341	921	4.887
1. Ciutat Vella	9.845	2.482	735	469	194	208	115	21	80	243
2. L'Eixample	18.371	4.513	1.027	777	333	282	163	37	65	339
3. Extramurs	19.391	5.854	1.360	1.050	427	260	233	40	82	383
4. Campanar	7.813	5.044	1.092	558	231	185	157	28	59	174
5. La Saïdia	13.764	7.792	1.763	1.116	323	241	305	48	64	288
6. El Pla del Real	12.567	2.966	591	438	236	141	149	16	33	227
7. L'Olivereta	12.939	8.708	1.742	1.062	254	268	179	51	35	292
8. Patraix	15.056	8.908	2.091	1.246	373	308	322	56	56	282
9. Jesús	12.524	9.203	1.816	1.205	314	195	244	66	36	297
10. Quatre Carreres	18.582	10.080	2.443	1.643	449	317	236	131	53	431
11. Poblat Marítims	12.492	10.701	2.348	1.951	403	270	258	52	44	417
12. Camins al Grau	12.154	8.889	1.930	1.104	304	318	186	45	46	292
13. Algirós	10.885	7.020	1.550	876	316	300	256	35	52	292
14. Benimaclet	7.749	5.039	1.087	579	212	186	153	40	63	225
15. Rascanya	9.707	8.214	1.550	833	229	192	254	46	74	264
16. Benicalap	8.500	7.392	1.407	883	251	225	109	57	47	235
17. Pobles del Nord	2.337	1.208	230	512	117	41	30	2	8	37
18. Pobles de l'Oest	3.022	2.991	457	394	83	41	45	8	13	60
19. Pobles del Sud	5.832	3.177	605	895	146	88	55	562	11	109

Font: Junta Electoral Provincial.

4.9. Eleccions Europees 1999. Vots a candidatures per Barris*4.9. Elecciones Europeas 1999. Votos a candidaturas por Barrios*

	PP	PSOE-Prog.	EUPV	UV (CE)	BNV-CIU	EV (VERDES)	LV-GV	ACV	EH	Altres
VALÈNCIA	213.530	120.181	25.824	17.591	5.195	4.066	3.449	1.341	921	4.887
1. CIUTAT VELLA										
1. La Seu	1.022	271	92	61	28	29	20	3	8	32
2. La Xerea	1.770	282	88	43	28	10	19	1	7	34
3. El Carme	1.746	781	237	133	56	79	26	8	34	73
4. El Pilar	1.252	468	133	80	18	17	19	2	15	38
5. El Mercat	1.124	332	101	62	32	40	14	3	9	26
6. Sant Francesc	2.931	348	84	90	32	33	17	4	7	40
2. L'EIXAMPLE										
1. Russafa	8.618	2.954	692	503	209	182	91	23	45	190
2. El Pla del Remei	4.016	456	81	108	30	36	16	3	3	48
3. Gran Via	5.737	1.103	254	166	94	64	56	11	17	101
3. EXTRAMURS										
1. El Botànic	2.215	775	203	138	56	38	25	7	17	62
2. La Roqueta	1.681	466	104	79	28	23	18	6	11	30
3. La Petxina	5.872	1.822	437	346	129	85	78	11	23	109
4. Arrancapins	9.623	2.791	616	487	214	114	112	16	31	182
4. CAMPANAR										
1. Campanar	3.634	1.939	491	235	112	78	66	10	22	72
2. Les Tendetes	1.555	1.022	208	125	38	32	41	10	14	34
3. El Calvari	1.218	1.082	159	115	29	19	27	5	7	26
4. Sant Pau	1.406	1.001	234	83	52	56	23	3	16	42
5. LA SAÏDIA										
1. Marxalenes	3.273	2.045	420	238	70	56	63	6	9	77
2. Morvedre	3.205	1.540	366	290	103	54	52	2	15	55
3. Trinitat	2.632	1.376	327	170	46	58	64	13	7	53
4. Tormos	1.983	1.436	312	204	44	32	57	15	8	54
5. Sant Antoni	2.671	1.395	338	214	60	41	69	12	25	49
6. PLA DEL REAL										
1. Exposició	3.280	540	114	94	61	28	27	10	11	54
2. Mestalla	4.772	1.552	321	239	107	76	74	4	14	86
3. Jaume Roig	3.331	582	92	75	45	25	36	1	7	59
4. C. Universitària	1.184	292	64	30	23	12	12	1	1	28
7. L'OLIVERETA										
1. Nou Moles	7.578	4.337	926	512	134	169	88	35	22	151
2. Soternes	1.231	850	146	117	21	10	17	2	4	35
3. Tres Forques	2.260	1.667	325	234	46	45	26	8	3	48
4. La Font Santa	857	977	161	105	31	11	17	3	4	32
5. La LLum	1.013	877	184	94	22	33	31	3	2	26
8. PATRAIX										
1. Patraix	7.575	3.534	809	569	136	127	113	24	27	136
2. Sant Isidre	2.462	1.825	449	226	89	46	75	5	10	61
3. Vara de Quart	2.909	1.978	471	251	88	73	77	17	12	54
4. Safranar	1.370	1.061	237	118	37	41	31	9	5	16
5. Favara	740	510	125	82	23	21	26	1	2	15
9. JESÚS										
1. La Raiosa	4.143	2.113	450	415	111	55	46	29	11	63
2. L'Hort de Senabre	3.949	3.223	692	395	106	56	94	25	9	88
3. La Creu Coberta	1.605	1.135	218	122	30	38	51	4	3	38
4. Sant Marcel·lí	2.251	2.299	372	205	50	38	44	6	12	98
5. Camí Real	576	433	84	68	17	8	9	2	1	10
10. QUATRE CARRERES										
1. Montolivet	6.298	2.628	604	441	143	81	61	32	17	99
2. En Corts	3.163	1.630	371	251	63	59	46	15	11	82
3. Malilla	4.431	2.772	801	407	131	85	61	23	13	89
4. Fonteta Sant LLuis	821	434	86	120	25	16	3	16	2	18
5. Na Rovella	1.942	1.656	282	149	32	34	27	17	5	95
6. La Punta	1.927	960	299	275	55	42	38	28	5	48

4.9. Eleccions Europees 1999. Vots a candidatures per Barris*4.9. Elecciones Europeas 1999. Votos a candidaturas por Barrios**(Continuació)*

	PP	PSOE-Prog.	EUPV	UV (CE)	BNV-CIU	EV (VERDES)	LV-GV	ACV	EH	Altres
11. POBLATS MARÍTIMS										
1. El Grau	1.959	1.355	321	197	73	44	34	6	5	46
2. El Cabanyal	4.908	3.939	728	847	162	92	108	28	14	146
3. La Malva-rosa	2.420	2.522	708	346	79	58	56	13	9	107
4. Beteró	1.660	1.518	356	267	65	40	30	5	11	47
5. Nazaret	1.305	1.158	201	223	24	29	21	0	5	62
6. Les Moreres	240	209	34	71	0	7	9	0	0	9
12. CAMINS AL GRAU										
1. Aiora	5.191	4.159	899	593	159	152	83	18	21	120
2. Albors	2.651	1.554	298	171	45	66	32	9	8	34
3. La Creu del Grau	2.820	2.354	572	248	79	77	42	8	11	96
4. Camí Fondo	1.068	657	132	72	14	20	25	8	5	34
5. Penya-roja	424	165	29	20	7	3	4	2	1	8
13. ALGIRÓS										
1. L'Illa Perduda	2.104	1.960	336	293	64	57	61	9	9	70
2. Ciutat Jardí	3.544	2.401	567	285	133	98	98	16	22	112
3. L'Amistat	2.160	1.354	285	154	48	34	55	6	3	47
4. La Vega Baixa	2.082	822	236	108	42	62	34	1	15	43
5. La Carrasca	995	483	126	36	29	49	8	3	3	20
14. BENIMACLET										
1. Benimaclet	6.495	4.085	826	465	185	127	127	32	55	172
2. Camí de Vera	1.254	954	261	114	27	59	26	8	8	53
15. RASCANYA										
1. Orriols	3.639	3.257	587	301	49	74	81	13	33	114
2. Torrefiel	5.144	4.334	825	464	137	89	144	26	34	115
3. Sant Llorenç	924	623	138	68	43	29	29	7	7	35
16. BENICALAP										
1. Benicalap	7.220	6.021	1.191	769	198	180	104	45	33	211
2. Ciutat Fallera	1.280	1.371	216	114	53	45	5	12	14	24
17. POBLES DEL NORD										
1. Benifaraig - Mauella	499	260	54	80	24	4	2	0	2	8
2. Poble Nou	301	262	57	24	12	6	15	0	1	8
3. Carpesa	381	223	30	83	36	14	10	0	1	6
4. Cases de Bàrcena	499	260	54	80	24	4	2	0	2	8
6. Massarrojos	458	135	27	39	15	12	0	0	2	3
7. Borbotó	199	68	8	206	6	1	1	2	0	4
18. POBLES DE L'OEST										
1. Benimàmet	2.585	2.701	409	338	68	37	42	8	10	56
2. Beniferri	437	290	48	56	15	4	3	0	3	4
19. POBLES DEL SUD										
1. El Forn d'Alcedo	343	260	71	22	3	0	7	10	0	6
2. El Castellar-L'Oliverar	1.917	716	156	321	42	28	12	438	1	38
3. Pinedo	588	392	77	124	18	13	0	52	0	16
4. El Saler	314	216	40	54	8	10	5	12	2	4
5. El Palmar	741	315	44	147	15	9	8	19	0	9
6. El Perellonet	741	315	44	147	15	9	8	19	0	9
7. La Torre - Faitanar	1.188	963	173	80	45	19	15	12	8	27

Font: Junta Electoral Provincial.

5. REFERÈNDUMS**5. REFERENDOS****5.1. Referèndum Llei Reforma Política 1976. Resultats a la Ciutat de València***5.1. Referéndum Ley Reforma Política 1976. Resultados en la Ciudad de Valencia*

	Electors	Vots Llegits	Abstenció	Vots Nuls	Vots Vàlids	VotsBlancs	SÍ	NO
València	462.041	400.308	61.733	14.009	386.299	13.054	360.191	13.054

Font: Junta Electoral Provincial.

5.2. Referèndum Constitució 1978. Resultats a la Ciutat de València*5.2. Referéndum Constitución 1978. Resultados en la Ciudad de Valencia*

	Electors	Vots Llegits	Abstenció	Vots Nuls	Vots Vàlids	VotsBlancs	SÍ	NO
València	548.798	394.692	154.106	3.179	391.513	15.733	338.888	36.892

Font: Junta Electoral Provincial.

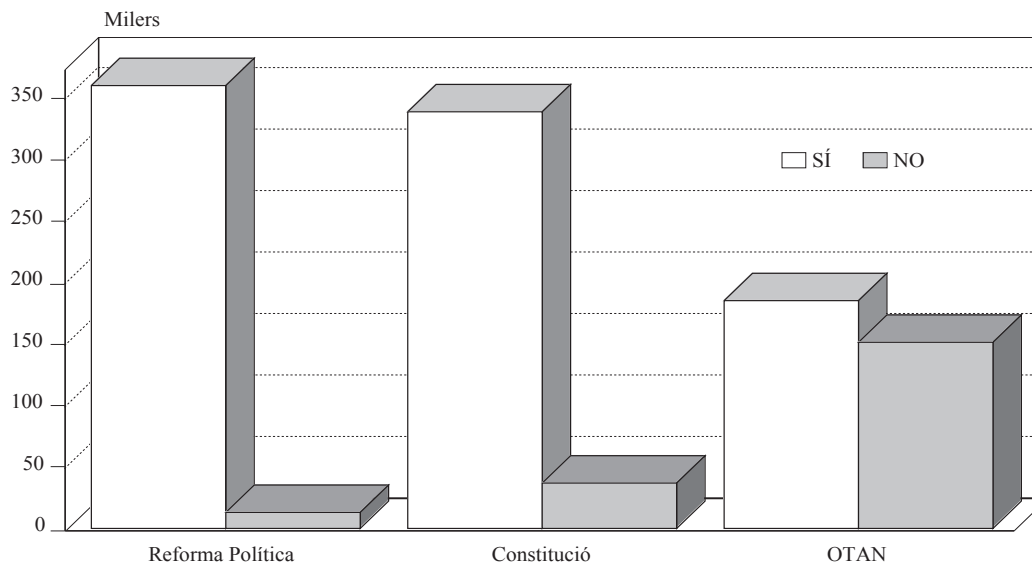
REFERÈNDUMS

5.3. Referèndum OTAN 1986. Resultats per Districtes*5.3. Referèndum OTAN 1986. Resultados por Distritos*

	Electors	Vots Llegits	Abstenció	Vots Nuls	Vots Vàlids	Vots Blancs	SÍ	NO
València	572.366	365.515	206.851	3.252	362.263	25.576	185.283	151.404
1. Ciutat Vella	28.609	15.417	13.192	262	15.155	2.093	6.625	6.437
2. L'Eixample	44.024	24.406	19.618	400	24.006	3.087	11.290	9.629
3. Extramurs	45.938	26.613	19.325	348	26.265	3.013	12.070	11.182
4. Campanar	19.991	13.282	6.709	95	13.187	843	6.635	5.709
5. La Saïdia	37.658	24.606	13.052	205	24.401	1.828	12.009	10.564
6. El Pla del Real	22.846	12.507	10.339	163	12.344	1.563	5.643	5.138
7. L'Olivereta	41.399	27.335	14.064	216	27.119	1.627	14.261	11.231
8. Patraix	33.646	21.893	11.753	187	21.706	1.387	10.955	9.364
9. Jesús	35.334	24.226	11.108	143	24.083	1.271	12.730	10.082
10. Quatre Carreres	49.743	30.721	19.022	235	30.486	1.836	15.657	12.993
11. Poblat Marítims	46.819	32.097	14.722	205	31.892	1.187	17.798	12.907
12. Camins al Grau	36.706	24.821	11.885	150	24.671	1.209	13.589	9.873
13. Algirós	26.090	17.226	8.864	132	17.094	934	8.652	7.508
14. Benimaclet	18.265	11.810	6.455	68	11.742	763	5.868	5.111
15. Rascanya	32.098	22.637	9.461	179	22.458	1.018	12.116	9.324
16. Benicalap	25.878	17.931	7.947	117	17.814	813	9.644	7.357
17. Pobles del Nord	4.708	3.179	1.529	39	3.140	315	1.622	1.203
18. Pobles de l'Oest	9.050	6.401	2.649	52	6.349	311	3.540	2.498
19. Pobles del Sud	13.564	8.407	5.157	56	8.351	478	4.579	3.294

Font: Junta Electoral Provincial.

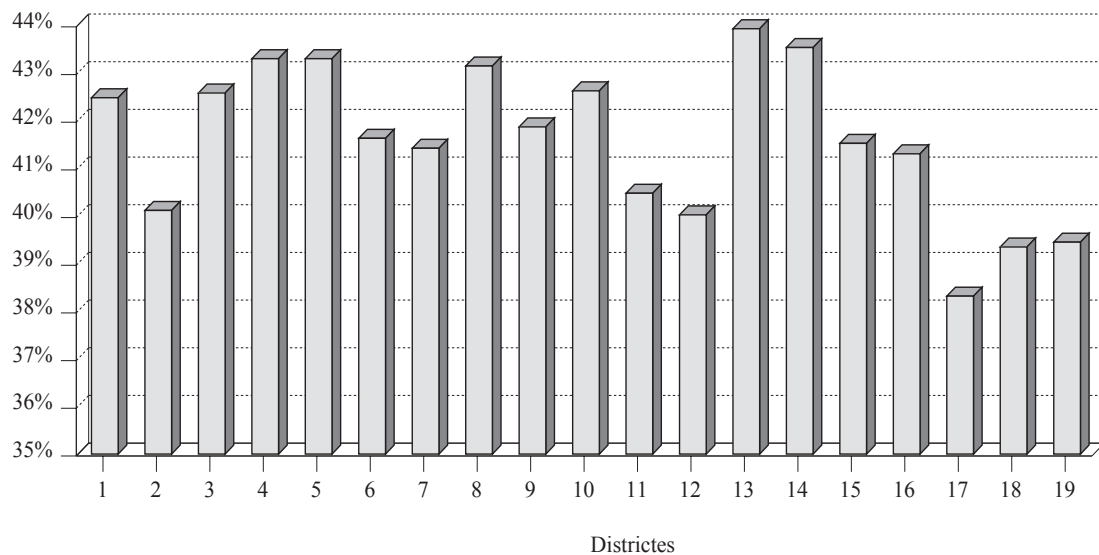
REFERÈNDUM OTAN % NO PER DISTRICTE

XI. RECURSOS MUNICIPALS
XI. RECURSOS MUNICIPALES

ÍNDIX

1. FINANCES MUNICIPALS	
1.1. Pressupost ordinari. Ingressos per capítols. 1995-1999.....	353
1.2. Pressupost ordinari. Despeses per capítols. 1995-1999.....	353
1.3. Liquidació del Pressupost Ordinari. 1998	354
1.4. Pressupost Ordinari 1999. Ingressos més importants	355
1.5. Pressupost Ordinari 1999. Distribució de la inversió	355
1.6. Pressupost Ordinari 1998. Despeses per Àrees segons capítols	356
1.7. Pressupost Ordinari 1999. Transferències corrents	357
1.8. Pressupost Ordinari 1999. Transferències de capital.....	357
1.9. Pressupost consolidat 1999. Ingressos.....	357
1.10. Pressupost consolidat per capítols. 1998	358
2. PERSONAL MUNICIPAL	
2.1. Estructura d'edat i sexe dels funcionaris. 1999	359
2.2. Distribució per àrees. 1999	360
2.3. Distribució per grups. 1999	360
2.4. Distribució per vinculació laboral. 1999	360

ÍNDICE

1. FINANZAS MUNICIPALES	
1.1. Presupuesto ordinario. Ingresos por capítulos. 1995-1999	353
1.2. Presupuesto ordinario. Gastos por capítulos. 1995-1999	353
1.3. Liquidación del Presupuesto Ordinario. 1998	354
1.4. Presupuesto Ordinario 1999. Ingresos más importantes	355
1.5. Presupuesto Ordinario 1999. Distribución de la inversión	355
1.6. Presupuesto Ordinario 1998. Gastos por Areas según capítulos..	356
1.7. Presupuesto Ordinario 1999. Transferencias corrientes.....	357
1.8. Presupuesto Ordinario 1999. Transferencias de capital.....	357
1.9. Presupuesto consolidado 1999. Ingresos.....	357
1.10. Presupuesto consolidado por capítulos. 1998	358
2. PERSONAL MUNICIPAL	
2.1. Estructura de edad y sexo de los funcionarios. 1999	359
2.2. Distribución por áreas. 1999.....	360
2.3. Distribución por grupos. 1999.....	360
2.4. Distribución por vinculación laboral. 1999	360

CONCEPTES

FINANCES MUNICIPALS

Pressupost. És l'expressió comptable del pla econòmic de la hisenda pública per un període de temps determinat.

Pressupost ordinari. Recull les previsions d'ingressos i de despeses corrents per a realitzar l'activitat normal de l'entitat.

Pressupost preventiu. És el que reflecteix les quantitats aprovades tant en ingressos com en despeses. Quan es parla de pressupost, sense especificar-ne la classe, s'entén que es tracta del preventiu.

Pressupost liquidat. Recull els resultats d'haver executat el pressupost al llarg de l'exercici econòmic i dona informació sobre les modificacions de les previsions inicials, els drets i obligacions liquidats o contrets i el volum dels ingressos i pagaments realitzats. La part dels drets i obligacions no recaptats o no pagats s'anomena "Resultes".

Pressupost consolidat. És el pressupost agregat o síntesi de pressuposts a consolidar de diverses institucions. S'hi sumen les quantitats de concepte idèntic i s'hi eliminen les diferències que hi ha hagut entre institucions per a les quals no existix contraprestació.

PERSONAL MUNICIPAL

Esta informació inclou tot el personal al servei de la Corporació Municipal, qualsevol que en siga la relació contractual.

FONTS

OFICINA ECONOMICOFINANCIERA. AJUNT. DE VALÈNCIA
SERVICIO DE PERSONAL. AJUNTAMENT DE VALÈNCIA.

CONCEPTOS

FINANZAS MUNICIPALES

Presupuesto. Es la expresión contable del plan económico de la hacienda pública para un período de tiempo determinado.

Presupuesto ordinario. Recoge las previsiones de ingresos y gastos corrientes para realizar la actividad normal del ente.

Presupuesto preventivo. Refleja las cantidades aprobadas tanto en ingresos como en gastos. Cuando se habla de presupuesto, sin especificar la clase, se entiende que se trata del preventivo.

Presupuesto liquidado. Recoge los resultados de haber ejecutado el presupuesto a lo largo del ejercicio económico y da información sobre las modificaciones de las previsiones iniciales, los derechos y obligaciones liquidados o contraídos y el volumen de ingresos y pagos realizados. La parte de derechos y obligaciones no recaudados o no pagados se denomina "Resultas".

Presupuesto consolidado. Es el presupuesto agregado o síntesis de presupuestos a consolidar de diversas instituciones. Se suman las cantidades de idéntico concepto y se eliminan las diferencias que ha habido entre instituciones para las que no existe contraprestación.

PERSONAL MUNICIPAL

Esta información incluye todo el personal al servicio de la Corporación Municipal, cualquiera que sea su relación contractual.

FUENTES

OFICINA ECONÓMICO-FINANCIERA. AYTO. VALENCIA.
SERVICIO DE PERSONAL. AYUNTAMIENTO DE VALENCIA.

1. FINANCES MUNICIPALS**1. FINANZAS MUNICIPALES****1.1. Pressupost ordinari. Ingressos per capítols. 1995-1999****1.1. Presupuesto ordinario. Ingresos por capítulos. 1995-1999**

	1995	1996	1997	1998	1999
1. Imposts directes	22.368.800.000	23.217.360.000	24.721.830.000	25.787.130.000	27.811.350.000
2. Imposts indirectes	1.700.000.000	1.900.000.000	1.700.000.000	1.700.000.000	1.900.000.000
3. Taxes i altres ingressos	7.008.459.540	6.675.613.000	6.778.753.000	6.924.078.000	7.577.343.000
4. Transferències corrents	24.421.090.700	25.706.017.640	26.716.180.000	28.224.230.440	29.597.534.530
5. Ingressos patrimonials	363.856.000	373.251.800	399.365.000	691.264.700	464.194.000
6. Alienació d'inversions reals	434.500.000	102.500.000	102.200.000	122.200.000	152.200.000
7. Transferències de capital	128.381.760	1.658.765.600	1.393.597.090	2.504.818.737	1.651.703.665
8. Variació d'actius financers	42.912.000	35.371.310	30.002.000	30.002.000	35.000.000
9. Variació de passius financers	5.000.000.000	9.760.000.000	10.071.500.000	19.625.326.054	11.480.050.000
TOTAL	61.468.000.000	69.428.879.350	71.913.427.090	85.609.049.931	80.669.375.195

Font: Oficina Económico-financera. Ajuntament de València.

INGRESSOS PER CAPÍTOLS ANY 1999

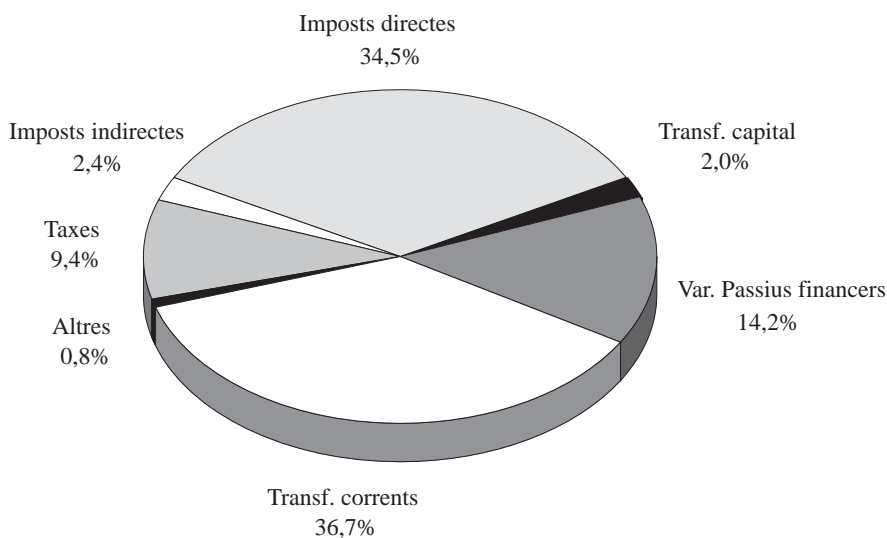
**1.2. Pressupost ordinari. Despeses per capítols. 1995-1999****1.2. Presupuesto ordinario. Gastos por capítulos. 1995-1999**

	1995	1996	1997	1998	1999
1. Remuneracions de personal	16.500.000.000	17.600.000.000	18.600.000.000	19.736.000.000	20.690.000.000
2. Compra béns corrents i Servicis	18.556.513.810	19.436.434.720	19.542.272.090	20.470.363.000	21.787.161.530
3. Interessos	5.451.448.000	6.578.225.000	5.907.748.000	5.902.379.800	5.104.198.390
4. Transferències corrents	9.802.273.000	10.102.225.000	10.608.840.000	11.900.838.000	13.381.920.000
6. Inversions reals	5.370.541.690	11.065.337.142	12.315.269.000	21.442.044.225	13.175.753.665
7. Transferències de capital	969.417.500	968.472.458	674.902.000	1.322.560.566	616.000.000
8. Variació d'actius financers	267.625.000	146.395.030	137.374.000	138.542.000	143.540.000
9. Variació de passius financers	4.550.181.000	3.531.790.000	4.127.022.000	4.696.322.340	5.770.801.610
TOTAL	61.468.000.000	69.428.879.350	71.913.427.090	85.609.049.931	80.669.375.195

Font: Oficina Económico-financera. Ajuntament de València.

1.3. Liquidació del Pressupost Ordinari. 1998*1.3. Liquidación del Presupuesto Ordinario. 1998***INGRESSOS**

	Previsió inicial	Modificació	Previsió definitiva	Drets liquidats	Recaptació líquida	Pendent de cobrament	Estat d'execució
Resultes	33.735.990.506	74.303.206	33.810.293.712	25.230.766.474	9.057.904.557	16.172.861.917	-8.579.527.238
Imposts directes	25.787.130.000	0	25.787.130.000	28.269.875.970	24.275.884.371	3.993.991.599	2.482.745.970
Imposts indirectes	1.700.000.000	0	1.700.000.000	2.780.815.850	1.751.241.601	1.029.574.249	1.080.815.850
Taxes i altres ingressos	6.924.078.000	301.275.514	7.225.353.514	9.847.628.750	7.808.632.372	2.038.996.378	2.622.275.236
Transferències corrents	28.224.230.440	727.686.926	28.951.917.366	28.653.041.263	26.040.854.565	2.612.186.698	-298.876.103
Ingressos patrimonials	691.264.700	103.575.696	794.840.396	997.242.640	871.427.614	125.815.026	202.402.244
Alienació Invers. Reals	122.200.000	3.169.341.759	3.291.541.759	2.694.741.948	1.101.386.679	1.593.355.269	-596.799.811
Transferències de capital	2.504.818.737	1.364.305.484	3.869.124.221	2.479.083.216	1.643.928.535	835.154.681	-1.390.041.005
Variació Actius financers	30.002.000	0	30.002.000	29.285.254	28.565.770	719.484	-716.746
Variació Passius financers	19.625.326.054	13.140.633.252	32.765.959.306	12.909.867.873	12.909.867.873	0	-19.856.091.433

DESPESES

	Previsió inicial	Modificació	Previsió definitiva	Obligacions liquidades	Pagaments líquids	Pendent de pagament	Estat d'execució
Resultes	9.794.480.287	-54.824.672	9.739.655.615	9.739.655.615	9.457.182.515	282.473.100	0
Remuneracions Personal	19.736.000.000	689.596.253	20.425.596.253	19.430.820.729	18.970.001.144	460.819.585	-994.775.524
Compra béns Ctes i Serv.	20.470.363.000	3.226.056.030	23.696.419.030	21.395.575.669	17.576.186.305	3.819.389.364	-2.300.843.361
Interessos	5.902.379.800	-608.180.222	5.294.199.578	3.812.555.214	3.552.764.952	259.790.262	-1.481.644.364
Transferències corrents	11.900.838.000	1.217.143.898	13.117.981.898	12.255.128.247	11.650.070.035	605.058.212	-862.853.651
Inversions reals	21.442.044.225	17.823.161.408	39.265.205.633	18.403.803.256	12.630.266.838	5.773.536.418	-20.861.402.377
Transferències de capital	1.322.560.566	1.113.019.415	2.435.579.981	929.451.991	365.663.420	563.788.571	-1.506.127.990
Variació d'actius financers	138.542.000	765.000.000	903.542.000	29.950.000	29.950.000	0	-873.592.000
Variació de passius financ.	4.696.322.340	19.776.966	4.716.099.306	4.583.472.323	4.580.390.784	3.081.539	-132.626.983

RESUM

	Pressupost inicial	Modificació	Pressupost definitiu	Pressupost final	Moviment de fons	Deutors-creditors	Estat d'execució
Ingressos	119.345.040.437	18.881.121.837	138.226.162.274	113.892.349.238	85.489.693.937	28.402.655.301	-24.333.813.036
Despeses	95.403.530.218	24.190.749.076	119.594.279.294	90.580.413.044	78.812.475.993	11.767.937.051	-29.013.866.250
Diferències	23.941.510.219	-5.309.627.239	18.631.882.980	23.311.936.194	6.677.217.944	16.634.718.250	4.680.053.214

Font: Oficina Económico-financera. Ajuntament de València.

DESPESES PER CAPÍTOLS

ANY 1998

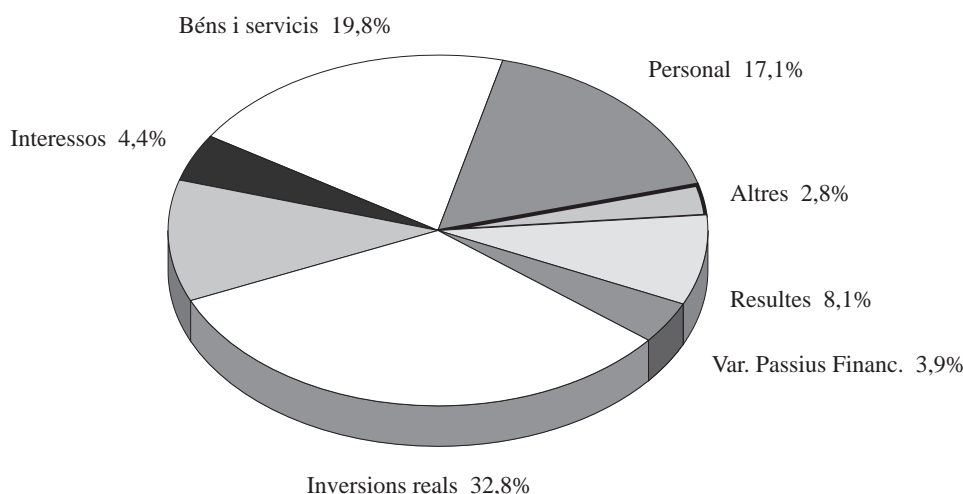

1.4. Pressupost Ordinari 1999. Ingressos més importants*1.4. Presupuesto Ordinario 1999. Ingresos más importantes*

	Total	%
Imposts Directes	27.811.350.000	34,48
• IBI: naturalesa Rústica	15.050.000	0,02
• IBI. naturalesa Urbana	15.935.000.000	19,75
• Impost vehicles de Tracció Mecànica	4.361.300.000	5,41
• Impost activitats Econòmiques	5.700.000.000	7,07
• Increment valor Terrenys Urbans	1.800.000.000	2,23
Imposts Indirectes	1.900.000.000	2,36
• Impost Construccions, Instal.lacions i Obres	1.900.000.000	2,36
Taxes i Altres Ingressos	7.577.343.000	9,39
• Retirada de vehicles amb grua	580.000.000	0,72
• Cementeris i Servicis Fúnebres	480.000.000	0,60
• Llicències Urbanístiques	480.000.000	0,60
• Recàrrec de constrenyiment	470.000.000	0,58
• Clavegueram	1.540.000.000	1,91
• Preus P.Ut. Priv. o A. Esp. Domini Públic	150.000.000	0,19
• Multes	206.000.000	0,26
• Contribucions especials	168.541.000	0,21
Transferències Corrents	29.597.534.530	36,69
• Administració General de L'Estat	26.980.009.900	33,45
• Comunitats Autònòmiques	2.550.670.000	3,16
Ingressos Patrimonials	464.194.000	0,58
Alienació d'Inversions Reals	152.200.000	0,19
Transferències de Capital	1.651.703.665	2,05
Actius Financers	35.000.000	0,04
Passius Financers	11.480.050.000	14,23
Total	80.669.375.195	100,0

Font: Oficina Económico-financera. Ajuntament de València.

1.5. Pressupost Ordinari 1999. Distribució de la inversió*1.5. Presupuesto Ordinario 1999. Distribución de la inversión*

	Total
Urbanisme, Trànsit, Zones Verdes.	4.286,7
• Urbanitzacions, Adq. del sòl i Centres Històric	1.604,9
• Vies Públiques i enllumenat	1.373,0
• Zones Verdes	876,3
• Trànsit i Transports	432,5
Clavegueram, col·lectores i aigua	3.334,1
• Clavegueram i col·lectors	2.923,9
• Aigua	410,2
Instal.lacions Esportives	2.914,5
• Instal.lacions Esportives	2.914,5
Cultura i Educació	1.349,8
• Cultura i Educació	853,8
• Patrimoni Històric	496,0
Altres Inversions	1.906,6
• Seguretat Ciutadana	502,2
• Acció Social i Solidaritat	405,0
• Cementeris	350,0
• Edificis Municipal i Equip.	232,5
• Laboratori Municipal	125,0
• Mercats	108,8
• Centres d'Informàtica	60,0
• Altres projectes	123,1
Total inversions	13.791,7

Nota: Dades en milions de pessetes.

Font: Oficina Económico-financera. Ajuntament de València.

1.6. Pressupost Ordinari 1998. Despeses per Àrees segons capítols
1.6. Presupuesto Ordinario 1998. Gastos por Areas según capítulos

	Despeses Personal	Despeses Funcionament	Despeses Financeres	Transferències corrents	Operacions corrents	Inversions reals	Transferències de capital	Actius financers	Passius financers	Total
Òrgans de Govern	718.918,2	101.000,0	0,0	69.760,0	889.678,2	0,0	0,0	0,0	0,0	889.678,2
Secretaria i assessoria jurídica	652.640,2	236.580,0	0,0	0,0	889.220,2	0,0	0,0	0,0	0,0	889.220,2
Govern interior inform. i personal	2.089.528,7	1.797.676,0	0,0	47.000,0	3.934.204,7	270.000,0	0,0	35.000,0	0,0	4.239.204,7
Seguretat ciutadana	7.257.748,0	159.723,0	0,0	0,0	7.417.471,0	502.200,0	0,0	0,0	0,0	7.919.671,0
Protecció, acció social i solidaritat	790.766,5	879.545,0	0,0	2.594.655,0	4.264.966,5	422.200,0	0,0	0,0	0,0	4.687.166,5
Sanitat	782.535,4	145.900,0	0,0	166.470,0	1.094.905,4	125.000,0	0,0	0,0	0,0	1.219.905,4
Educació	1.455.807,6	829.000,0	0,0	883.000,0	3.167.807,6	100.265,1	0,0	0,0	0,0	3.268.072,7
Habitatge i Urbanisme	1.642.959,6	3.173.200,0	0,0	22.000,0	4.838.159,6	3.076.245,5	420.000,0	0,0	0,0	8.334.405,1
Parcs i jardins - Devesa	301.321,6	1.593.050,0	0,0	715.500,0	2.609.871,6	766.048,8	110.000,0	0,0	0,0	3.485.920,4
Servicis municipals	1.493.791,9	9.951.801,0	0,0	1.356.260,0	12.801.852,9	3.800.470,4	0,0	108.540,0	0,0	16.710.863,3
Transport públic	0,0	121.200,0	0,0	3.813.260,0	3.934.460,0	0,0	0,0	0,0	0,0	3.934.460,0
Cultura i festes	1.958.802,2	1.079.028,0	0,0	3.249.300,0	6.287.130,2	3.993.020,0	86.000,0	0,0	0,0	10.366.150,2
Economia i Hisenda	1.368.297,8	1.628.458,5	0,0	186.000,0	3.182.756,3	0,0	0,0	0,0	0,0	3.182.756,3
Patrimoni	176.882,2	91.000,0	0,0	1.105,0	268.987,2	120.303,8	0,0	0,0	0,0	389.291,0
No classificats	0,0	0,0	5.104.198,4	277.610,0	5.381.808,4	0,0	0,0	0,0	5.770.801,6	11.152.610,0
TOTAL	20.690.000,0	21.787.161,5	5.104.198,4	13.381.920,0	60.963.279,9	13.175.753,6	616.000,0	143.540,0	5.770.801,6	80.669.375,2

Nota: Dades en milers de pessetes.
Font: Oficina Económico-financera. Ajuntament de València.

1.7. Pressupost Ordinari 1999. Transferències corrents*1.7. Presupuesto Ordinario 1999. Transferencias corrientes*

	Total
Administració Central	26.980.009.900
• Participació tributs estats	26.013.000.000
• Subfons Transport	845.900.000
• Despeses electorals	800.000
• Subv INEM	120.309.900
Generalitat	2.550.670.000
• Cultura, Educació i Ciència	980.690.000
• Treball i Servicis Socials	1.155.580.000
• Sanitat i Consum	2.500.000
• Sanejament	411.900.000
Altres organismes	66.854.630
• Empreses	3.500.000
• De l' exterior	63.354.630
TOTAL	29.597.534.530

Font: Oficina Economicofinancera. Ajuntament de València.

1.8. Pressupost Ordinari 1999. Transferències de capital*1.8. Presupuesto Ordinario 1999. Transferencias de capital*

	Total
Administració Central	0
Generalitat	125.323.725
• Cultura	8.000.000
• Obres Públiques	117.323.725
• Comerç i Indústria	0
Diputació	0
• Diputació	0
Unió Europea	1.526.379.940
• POMAL	1.526.379.940
TOTAL	1.651.703.665

Font: Oficina Economicofinancera. Ajuntament de València.

1.9. Pressupost consolidat 1999. Ingressos*1.9. Presupuesto consolidado 1999. Ingresos*

	Total
Ajuntament	80.669.375.195
Empreses i Patronats	18.097.535.132
TOTAL	98.766.910.327
Transferències internes	-9.127.100.000
Total consolidat I	89.639.810.327
Altres deduccions	-288.755.759
Total consolidat II	89.351.054.568

Font: Oficina Economicofinancera. Ajuntament de València.

1.10. Pressupost consolidat per capítols, 1998
1.10. Presupuesto consolidado por capítulos, 1998

INGRESOS	Imposts directes	Imposts indirectes	Taxes i altres ingressos	Transferències corrents	Ingressos patrimonials	Alienació d'inversions	Transferències de capital	Variació actius financers	Variació passius financers	Total
Ajuntament de València	27.811.350.000	1.900.000.000	7.577.343.000	29.597.534.530	464.194.000	152.200.000	1.651.703.665	35.000.000	11.480.050.000	80.669.375.195
Patronat Universitat Popular	0	0	32.076.000	315.002.000	1.000.000	0	0	0	0	348.078.000
Fundació Esportiva Municipal	0	0	195.000.000	756.502.000	11.000.000	0	70.000.000	1.000.000	0	1.033.502.000
Fundació Municipal de Cine	0	0	4.500.000	195.000.000	1.500.000	0	0	0	0	201.000.000
Fundació Escola de Jardineria	0	0	10.236.200	110.336.930	600.000	20.000.000	0	0	0	141.173.130
Fundació de Parcs Singualars	0	0	2.500.000	590.000.000	2.500.000	0	90.000.000	0	0	685.000.000
Patronat Habitatges Funcionaris	0	0	0	100.000	500.000	0	0	0	0	600.000
Junta Central Fallera	0	0	17.250.000	208.250.000	500.000	0	0	0	0	226.000.000
Consell Agrari Municipal	0	0	0	36.001.000	497.000	0	2.000	0	0	36.500.000
Fundació Palau de la Música	0	0	249.192.002	1.530.000.000	9.500.000	0	15.000.000	2.000.000	0	1.805.692.002
AUMSA	0	0	0	23.500.000	-1.272.970.000	6.840.000	620.000.000	0	1.266.490.000	643.860.000
EMT	0	0	0	5.116.820.000	5.694.898.000	54412000	-90.000.000	0	2.200.000.000	12.976.130.000
Total	27.811.350.000	1.900.000.000	8.088.097.202	38.479.046.460	4.913.719.000	233.452.000	2.356.705.665	38.000.000	14.946.540.000	98.766.910.327
Deduc. Transferències internes				-8.622.100.000	-261.497.759		-505.000.000			-9.127.100.000
Deducions altres conceptes	-27.258.000									-288.755.759
Total consolidat II	27.784.092.000	1.900.000.000	8.088.097.202	29.856.946.460	4.652.221.241	233.452.000	1.851.705.665	38.000.000	14.946.540.000	89.351.054.568
DESPESES	Remuneracions personal	Compra béns corrents	Interessos	Inversions corrents	Transferències reals	Transferències de capital	Variació actius financers	Variació passius financers	Total	
Ajuntament de València	20.690.000.000	21.787.161.530	5.104.198.390	13.381.920.000	13.175.753.665	616.000.000	143.540.000	5.770.801.610	80.669.375.195	
Patronat Universitat Popular	299.100.000	48.473.000	0	500.000	5.000	0	0	0	348.078.000	
Fundació Esportiva Municipal	590.313.553	260.686.447	1.000	111.501.000	70.000.000	0	1.000.000	0	1.033.502.000	
Fundació Municipal de Cine	42.789.254	157.710.746	200.000	0	300.000	0	0	0	201.000.000	
Fundació Escola de Jardineria	101.756.467	16.966.663	50.000	0	22.400.000	0	0	0	141.173.130	
Fundació de Parcs Singualars	532.982.391	61.967.609	50.000	0	90.000.000	0	0	0	685.000.000	
Patronat Habitatges Funcionaris	0	600.000	0	0	0	0	0	0	600.000	
Junta Central Fallera	10.450.000	187.300.000	0	26.250.000	2.000.000	0	0	0	226.000.000	
Consell Agrari Municipal	29.103.561	7.393.439	0	0	3.000	0	0	0	36.500.000	
Fundació Palau de la Música	708.512.710	1.077.177.292	3.000.000	1.000	15.000.000	0	2.000.000	1.000	1.805.692.002	
AUMSA	97.410.000	83.410.000	48.330.000	0	101.330.000	0	0	313.380.000	643.860.000	
EMT	8.321.857.000	974.120.000	236.454.000	0	2.464.769.000	0	0	978.930.000	12.976.130.000	
Total	31.424.274.936	24.662.966.726	5.392.283.390	13.520.172.000	15.941.560.665	616.000.000	146.540.000	7.063.112.610	98.766.910.327	
Deduc. Transferències internes				-8.622.100.000						-9.127.100.000
Deducions altres conceptes	-138.115.759				-150.640.000					-288.755.759
Total consolidat	31.424.274.936	24.524.850.967	5.392.283.390	4.898.072.000	15.790.920.665	111.000.000	146.540.000	7.063.112.610	89.351.054.568	

Font: Oficina Económico-financera. Ajuntament de València.

2. PERSONAL MUNICIPAL

2. PERSONAL MUNICIPAL

2.1. Estructura d'edat i sexe dels funcionaris. 1999

2.1. Estructura de edad y sexo de los funcionarios. 1999

	Homes	%	Dones	%	Total	%
< 25	55	1,3	16	0,4	71	1,7
25-29	170	4,0	114	2,7	284	6,7
30-34	405	9,5	238	5,6	643	15,1
35-39	524	12,3	328	7,7	852	20,0
40-44	511	12,0	264	6,2	775	18,1
45-49	382	8,9	151	3,5	533	12,5
50-54	309	7,2	123	2,9	432	10,1
55-59	259	6,1	63	1,5	322	7,5
60-64	265	6,2	71	1,7	336	7,9
> 64	15	0,4	7	0,2	22	0,5
TOTAL	2.895	67,8	1.375	32,4	4270	100,0

Font: Servei de Personal. Ajuntament de València.
Personal Municipal a 01 de juliol de 1999.

PERSONAL MUNICIPAL. 1999 ESTRUCTURA D'EDAT I SEXE

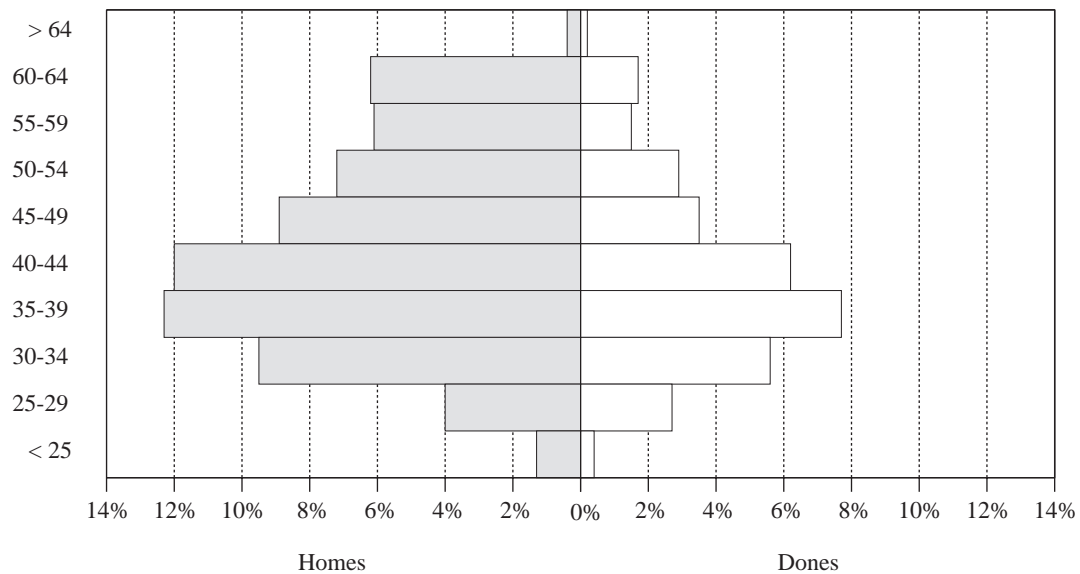

2.2. Distribució per àrees. 1999*2.2. Distribución por áreas. 1999*

	Homes	Dones	Total	%	Edat mitjana	
					Homes	Dones
Alcaldia	163	73	236	5,5	46,6	43,4
Administració General	277	224	501	11,7	46,7	40,8
Via Pública i Acció Social	637	236	873	20,4	45,4	40,2
Polícia Local	1.027	91	1.118	26,2	39,6	34,5
Cultura i Educació	235	281	516	12,1	44,7	44,2
Medi Ambient	166	32	198	4,6	48,2	40,2
Urbanisme	142	121	263	6,2	47,7	40,9
Economia, Hisenda i Patrimoni	157	260	417	9,8	46,1	40,9
Sense Adscripció orgànica	25	35	60	1,4	41,5	38,7
No hi consta	66	22	88	2,1	33,1	32,6
TOTAL	2.895	1.375	4.270	100,0	43,5	40,9

Font: *Servici de Personal. Ajuntament de València.*
Personal Municipal a 01 de juliol de 1999.

2.3. Distribució per grups. 1999*2.3. Distribución por grupos. 1999*

	Homes	Dones	Total	%
A. Doctor, Llicenciat, Enginyer, Arquitecte	366	219	585	13,7
B. Enginyer tècnic, Diplomata universitari, FP tercer grau	218	212	430	10,1
C. Batxiller, FP segon grau	1158	278	1436	33,6
D. Graduat Escolar, FP primer grau	725	478	1203	28,2
E. Certificat d'Escolaritat	352	168	520	12,2
No hi Consta	76	20	96	2,2
TOTAL	2.895	1.375	4.270	100,0

Font: *Servici de Personal. Ajuntament de València.*
Personal Municipal a 01 de juliol de 1999.

2.4. Distribució per vinculació laboral. 1999*2.4. Distribución por vinculación laboral. 1999*

	Homes	%	Dones	%	Total	%
Contracte laboral	46	1,1	74	1,7	120	2,8
Funcionari de carrera	2.529	59,2	993	23,3	3.522	82,5
Funcionari de treball	24	0,6	11	0,3	35	0,8
Funcionari interí	226	5,3	275	6,4	501	11,7
Laboral temporal	65	1,5	17	0,4	82	1,9
Altres	5	0,1	5	0,1	10	0,2
TOTAL	2.895	67,8	1.375	32,2	4.270	100,0

Font: *Servici de Personal. Ajuntament de València.*
Personal Municipal a 01 de juliol de 1999.

XII. MEDI AMBIENT
XII. MEDIO AMBIENTE

ÍNDIX

1. CONTAMINACIÓ ATMOSFÈRICA	
1.1. Diòxid de sofre i fum, per mesos, segons zones. 1998	367
1.2. Diòxid de sofre i fum, mitjana setmanal, segons zones. 1998	368
2. CONTAMINACIÓ ACÚSTICA	
2.1. Nivell sonor (soroll), per hores del dia i zona. 1998	369
3. CONTAMINACIÓ DE LA MAR.	
3.1. Paràmetres segons estacions de mostratge. De juny a setembre 1998-1999	370
4. ZONES VERDES	
4.1. Unitats ajardinades per districte. Nombre i superfície en m ² . 1995-1998	371
4.2. Parcs urbans. Superfície en m ² . 1998.....	371
4.3. Increment d'Arbrat. 1997-1998	371
4.4. Arbres de carrers. Arbres segons espècie. 1998.....	372
5. PARC NATURAL DE L'ALBUFERA	
5.1. Característiques	373
5.2. Incendis forestals. 1975-1998	373
5.3. Cens d'aus de l'Albufera. 1998.....	374

ÍNDICE

1. CONTAMINACIÓN ATMOSFÉRICA	
1.1. Dióxido de azufre y humos, por meses, según zonas. 1998	367
1.2. Dióxido de azufre y humos, media semanal, según zonas. 1998 ..	368
2. CONTAMINACIÓN ACÚSTICA	
2.1. Nivel sonoro (ruido), por horas del día y zona. 1998.....	369
3. CONTAMINACIÓN DEL MAR	
3.1. Parámetros según estaciones de muestreo. De Junio a Septiembre, 1998-1999	370
4. ZONAS VERDES	
4.1. Unidades ajardinadas por distrito. Número y superficie en m ² . 1995-1998	371
4.2. Parques urbanos. Superficie en m ² . 1998	371
4.3. Incremento de Arbolado. 1997-1998	371
4.4. Arbolado de calle. Arboles según especie. 1998	372
5. PARQUE NATURAL DE LA ALBUFERA	
5.1. Características	373
5.2. Incendios forestales. 1975-1998	373
5.3. Censo de aves de la Albufera. 1998	374

CONCEPTES

CONTAMINACIÓ ATMOSFÈRICA

Contaminació atmosfèrica. Es produïx quan en la composició de la capa d'aire s'hi troben substàncies estranyes, o bé les normals però en quantitats superiors.

Diòxid de sofre. Prové de la combustió de carbó i de derivats líquids del petroli, activitats industrials, etc.

Fum. Són les partícules en suspensió que pel seu reduït diàmetre poden ser transportades a distàncies més grans. < 5 µm diàmetre equivalent (aerosols, cendres).

Situació de les estacions de mostreig:

Zona de trànsit dens: encreuament C. Linares i C. Lorca; Av. d' Aragó s/n; encreuament Av. del Port i Eduardo Boschà; encreuament Av. Campanar i Av. Pio XII; encreuament C. Sagunt i Av. Primado Reig.

Zona de trànsit mitjà: encreuament C. Albacete i Av. Giorgeta; Pl. Ajuntament s/n. C. Sant Vicent 311; C. Navarro Reverter, 17.

Zona de trànsit baix: C. Serreria s/n.

Fons Ciutat: Vivers Municipals.

Polígon Vara de Quart: C. Dels Gremis s/n.

CONTAMINACIÓ ACÚSTICA

Les dades procedeixen del Servei del Laboratori Municipal i del Medi Ambient, els mesuraments del nivell sonor es prenen a tres punts de la ciutat; Nou Centre, Plaça Espanya i Av. Ausiàs March.

La informació que publiquem són nivells mitjans al període de referència per als diferents espais horaris. El nivell sonor es mesura a partir d'un mínim que s'estableix al llindar de percepció de l'oïda humana, este és de 0 dB; sobre els 130 dB se situa el nivell del dolor. L'O.C.D.E. estableix com a nivell recomanable, valors inferiors als 65 dB.

Nivells sonors de referència:

So de fons al camp: entre 15 i 20 dB.

So a una biblioteca: al voltant de 35 dB.

So d'una conversa: al voltant de 65 dB.

So del trànsit: al voltant de 70 dB.

So d'un avió envoltant-se: sobre els 120 dB.

CONTAMINACIÓ DE LA MAR

Els valors imperatius i valors guies per als diferents paràmetres es poden consultar al R.D. 734/1988 d'1 de juliol pel qual s'establixen normes de qualitat de les aigües de bany (BOE nº 167 de 13 de juliol de 1988).

PARC NATURAL DE L'ALBUFERA

Parc Natural. Són les àrees a les quals l'Estat, pels seus qualificats valors naturals, a iniciativa pròpia o de corporacions, entitats, societats o particulars, declara així per decret a fi de facilitar el contacte de l'home amb la natura. El Parc Natural de l'Albufera fou creat per iniciativa de l'Ajuntament de València (Acord Plenari 22/11/84) mitjançant Decret 89/86 de la Generalitat Valenciana.

FONTS

LABORATORI MUNICIPAL. AJUNTAMENT DE VALÈNCIA
SERVICI DE JARDINERIA I PAISATGE. AJUNTAMENT DE VALÈNCIA
OFICINA TÈCNICA DE VESA I ALBUFERA. AJUNTAMENT DE VALÈNCIA

CONCEPTOS

CONTAMINACIÓN ATMOSFÉRICA

Contaminación atmosférica. Se produce cuando en la composición de la capa de aire se encuentran substancias extrañas o bien las normales pero en cantidades superiores.

Dióxido de azufre. Proviene de la combustión del carbón y de derivados líquidos del petróleo, actividades industriales, etc.

Humos. Son las partículas en suspensión que por su pequeño diámetro pueden ser transportadas a distancias mayores. < 5 µm diámetro equivalente (aerosoles, cenizas).

Situación de las estaciones de muestreo:

Zona de tráfico alto: cruce C. Linares y Lorca; Avda. de Aragón s/n; cruce Ada del Puerto y Eduardo Boschà; cruce Avda. Campanar y Avda. Pio XII; cruce C. Sagunto y Avda. Primado Reig.

Zona de tráfico medio: cruce C. Albacete y Avda. Giorgeta; Pl. del Ayuntamiento s/n; C. San Vicente 311; C. Navarro Reverter 17.

Zona de tráfico bajo: C. Serreria s/n.

Fondo Ciudad: Viveros Municipales.

Polígono Vara de Quart: C. Dels Gremis s/n.

CONTAMINACIÓN ACÚSTICA

Los datos proceden del Servicio del Laboratorio Municipal y del Medio Ambiente, las medidas del nivel sonoro se toman en tres puntos de la ciudad; Nuevo Centro, Plaza de España y Av. Ausias March

La información que reflejamos son niveles promedios en el periodo de referencia para las distintas franjas horarias. El nivel sonoro se mide a partir de un mínimo que se establece en el umbral de percepción del oído humano, este es de 0 dB, entorno a 130 dB se situa el nivel de dolor. La O.C.D.E. establece como nivel recomendable, valores inferiores a los 65 dB.

Niveles sonoros de referencia:

Sonido de fondo en el campo: entre 15 y 20 dB.

Sonido en una biblioteca: en torno a 35 dB.

Sonido de una conversación: en torno a 65 dB.

Sonido del tráfico: en torno a 70 dB.

Sonido de un avión despegando: en torno a 120 dB.

CONTAMINACIÓN DEL MAR

Los valores imperativos y valores guía para los distintos parámetros se pueden consultar en el Real Decreto 734/1988 de 1 de Julio por el que se establecen normas de calidad de las aguas de baño. (BOE nº 167 de 13 de Julio de 1988).

PARQUE NATURAL DE LA ALBUFERA

Parque Natural. Son las áreas a las que el Estado, por su cualificados valores naturales, a iniciativa propia o de coporaciones, entidades, sociedades o particulares, declara así a fin de facilitar el contacto del hombre con la naturaleza. El Parque Natural de la Albufera fue creado por iniciativa del Ayuntamiento de València (Acuerdo Plenario 22/11/84) mediante Decreto 89/86 de la Generalitat Valenciana.

FUENTES

LABORATORIO MUNICIPAL. AYUNTAMIENTO DE VALENCIA
SERVICIO DE JARDINERIA Y PAISAJE. AYUNTAMIENTO DE VALENCIA
OFICINA TECNICA DE DEVESA Y ALBUFERA. AYUNTAMIENTO DE VALENCIA

1. CONTAMINACIÓ ATMOSFÈRICA

1.1. CONTAMINACIÓ ATMOSFÈRICA

1.1. Diòxid de sofre i fum, per mesos, segons zones. 1998

1.1. Dióxido de azufre y humos, por meses, según zonas. 1998

	Zona Trànsit dens		Zona Trànsit mitjà		Zona Trànsit baix		Fons ciutat		Polígon Vara de Quart	
	Diòxid de sofre	Fum	Diòxid de sofre	Fum	Diòxid de sofre	Fum	Diòxid de sofre	Fum	Diòxid de sofre	Fum
Gener	26	44	23	32	31	19	22	20	25	13
Febrer	19	58	23	40	15	24	15	25	22	14
Març	22	49	20	38	26	22	26	34	25	10
Abril	20	31	19	19	23	13	24	11	21	18
Maig	22	33	22	20	18	11	18	12	24	7
Juny	24	28	25	17	27	8	21	10	34	5
Juliol	28	36	30	19	33	9	28	11	29	5
Agost	19	38	27	21	14	8	15	15	20	8
Setembre	24	50	25	24	20	10	19	13	27	22
Octubre	20	60	20	35	23	19	21	20	23	30
Novembre	23	55	24	36	17	17	14	18	20	31
Desembre	21	79	19	51	13	34	28	31	13	47
Mitjana Anual	22	47	23	29	22	16	21	18	24	18

Nota: Concentracions en micrograms / m3.

Font: Laboratori Municipal. Ajuntament de València.

CONTAMINACIÓ PER FUM SEGONS ZONES 1998

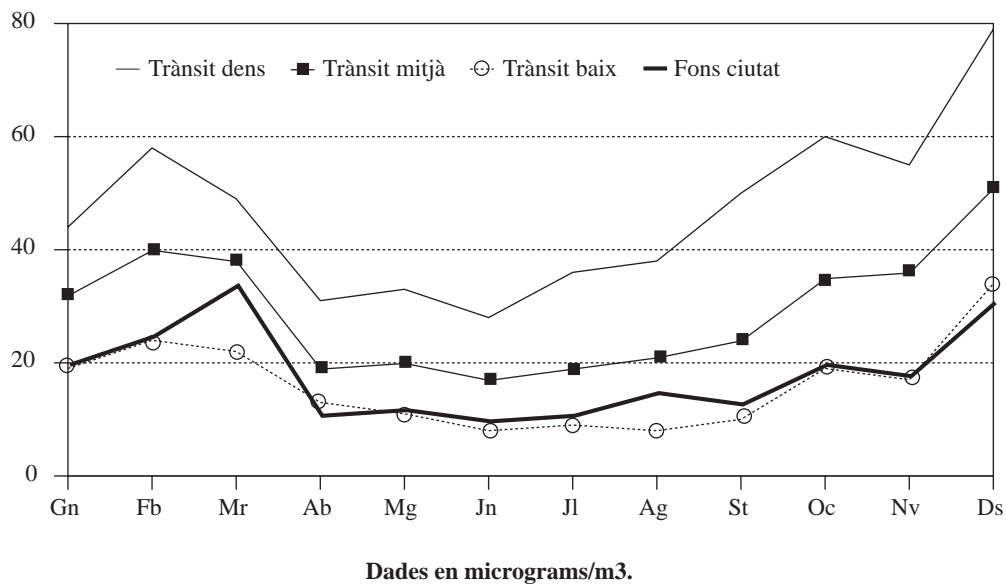

1.2. Diòxid de sofre i fum, mitjana setmanal, segons zones. 1998*1.2. Dióxido de azufre y humos, media semanal, según zonas. 1998*

	Zona Trànsit dens		Zona Trànsit mitjà		Zona Trànsit baix		Fons ciutat		Polígon Vara de Quart	
	Diòxid de sofre	Fum	Diòxid de sofre	Fum	Diòxid de sofre	Fum	Diòxid de sofre	Fum	Diòxid de sofre	Fum
01/01 a 04/01	17	25	17	16	60	11	32	14	24	9
05/01 a 11/01	42	50	29	35	54	21	42	16	46	17
12/01 a 18/01	28	50	23	32	32	20	22	27	20	16
19/01 a 25/01	25	44	25	33	24	22	10	21	24	11
26/01 a 01/02	17	44	18	37	16	17	13	15	18	11
02/02 a 08/02	16	58	20	38	10	25	13	24	12	14
09/02 a 15/02	21	52	24	38	17	22	14	22	21	12
16/02 a 22/02	19	59	25	37	20	21	15	25	25	16
23/02 a 01/03	26	67	26	44	23	26	19	29	31	15
02/03 a 08/03	23	67	24	57	23	34	29	38	31	15
09/03 a 15/03	25	40	24	28	30	17	52	34	27	7
16/03 a 22/03	22	49	15	42	32	28	-	61	23	9
23/03 a 29/03	17	43	16	26	25	14	17	14	19	9
30/03 a 05/04	20	37	21	20	25	10	34	12	25	7
06/04 a 12/04	24	26	16	15	37	18	33	9	24	6
13/04 a 19/04	18	29	20	18	23	11	21	9	18	46
20/04 a 26/04	20	36	20	25	16	15	12	14	21	13
27/04 a 03/05	14	23	17	17	17	9	16	10	13	6
04/05 a 10/05	18	29	18	18	11	8	21	9	21	6
11/05 a 17/05	20	37	23	26	15	15	19	15	15	8
18/05 a 24/05	28	40	27	21	11	14	15	14	32	6
25/05 a 31/05	27	36	23	20	29	11	16	11	33	7
01/06 a 07/06	21	28	14	17	26	8	13	9	19	5
08/06 a 14/06	21	29	17	17	22	8	20	10	49	6
15/06 a 21/06	29	28	28	17	32	13	26	12	38	4
22/06 a 28/06	25	27	32	15	27	6	24	8	32	4
29/06 a 05/07	30	33	36	16	31	9	28	10	29	4
06/07 a 12/07	31	35	33	20	40	9	34	12	35	4
13/07 a 19/07	30	34	31	18	39	7	27	9	-	
20/07 a 26/07	26	36	28	21	25	9	23	9	27	7
27/07 a 02/08	21	34	21	24	21	7	22	16	25	3
03/08 a 09/08	22	48	19	25	17	10	13	21	17	6
10/08 a 16/08	14	42	23	25	14	10	12	16	15	4
17/08 a 23/08	19	34	39	17	14	8	13	13	15	2
24/08 a 30/08	21	33	27	15	12	6	21	10	30	13
31/08 a 06/09	26	43	25	21	17	5	23	12	31	18
07/09 a 13/09	31	48	23	20	23	6	18	12	36	22
14/09 a 20/09	18	45	27	24	15	11	17	11	22	19
21/09 a 27/09	22	52	29	29	20	16	17	15	24	24
28/09 a 04/10	19	60	17	28	21	18	21	19	16	29
05/10 a 11/10	21	48	23	26	25	15	32	14	26	22
12/10 a 18/10	21	62	18	32	28	19	18	17	32	25
19/10 a 25/10	19	59	18	31	23	16	24	17	19	31
26/10 a 01/11	22	71	22	53	23	27	15	31	20	40
02/11 a 08/11	24	55	27	28	17	14	10	16	27	26
09/11 a 15/11	22	65	25	40	11	22	13	26	17	39
16/11 a 22/11	25	48	22	38	16	14	16	12	21	29
23/11 a 29/11	23	54	22	39	20	20	17	17	17	31
30/11 a 05/12	23	49	19	30	15	17	17	16	12	21
07/12 a 13/12	23	82	18	49	14	26	37	20	15	34
14/12 a 20/12	18	84	17	70	13	37	32	38	13	67
21/12 a 27/12	21	87	21	57	12	45	24	46	14	55
28/12 a 31/12	22	74	22	42	20	25	22	19	22	27

Nota: Concentracions en micrograms / (-) Dades insuficients.
Font: Laboratori Municipal. Ajuntament de València.

2. CONTAMINACIÓ ACÚSTICA

2. CONTAMINACIÓN ACÚSTICA

2.1. Nivell sonor (soroll), per hores del dia i zona. 1998

2.1. Nivel sonoro (ruido), por horas del día y zona. 1998

Hora	Nou Centre	Plaça d'Espanya	Pista de Silla
0	68,2	68,4	62,7
1	66,7	66,9	62,2
2	65,7	66,4	61,8
3	66,2	66,0	61,7
4	68,6	66,7	63,2
5	71,2	68,8	65,0
6	72,8	71,2	66,8
7	73,6	72,9	67,5
8	73,5	73,6	67,6
9	73,3	73,9	67,8
10	73,4	74,0	67,9
11	73,5	74,1	68,0
12	73,6	74,3	67,7
13	73,2	73,7	66,9
14	73,2	73,6	66,5
15	73,6	73,6	67,1
16	73,9	73,9	67,6
17	73,9	74,0	67,9
18	74,0	74,1	68,1
19	73,7	73,9	68,0
20	72,8	73,3	67,3
21	71,4	71,9	65,9
22	70,4	70,8	64,8
23	69,5	69,7	64,1

Font: Servici del Laboratori Municipal i de Medi Ambient. Ajuntament de València.

CONTAMINACIÓ ACÚSTICA 1998

NIVELL DE SOROLL PER HORA DEL DIA

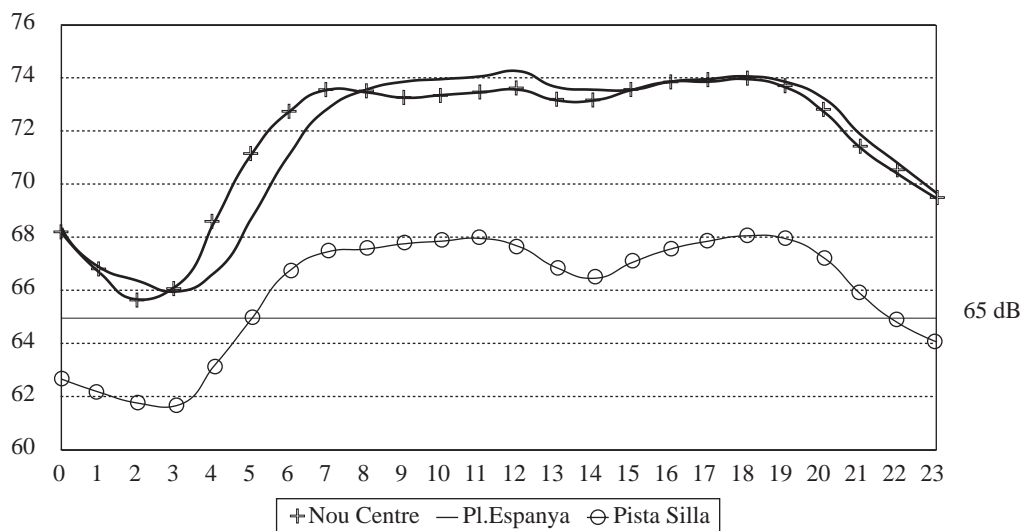

Nota L'OCDE recomana valors inferiors a 65 dB

3. CONTAMINACIÓ DE LA MAR

3. CONTAMINACIÓN DEL MAR

3.1. Paràmetres segons estacions de mostratge. De juny a setembre 1998 - 1999

3.1. Parámetros según estaciones de muestreo. De Junio a Septiembre, 1998 - 1999

	Nº	1998					1999					
		Coliformes Totals		Coliformes Fecals		Estreptococs Fecals	Coliformes Totals		Coliformes Fecals		Estreptococs Fecals	
		80 Percentil	95 Percentil	80 Percentil	95 Percentil	90 Percentil	Nº	80 Percentil	95 Percentil	80 Percentil	95 Percentil	90 Percentil
Malva-rosa												
Institut	12	63	200	18	42	51	11	700	2400	160	280	350
El Cabanyal												
Balneari	12	50	1.200	10	110	47	11	400	2400	100	180	190
Pinedo												
Pinedo Poble	12	900	8.900	140	540	2.400	11	54	150	9	12	84
Casa Negra	12	91	400	14	50	62	11	66	540	11	20	87
Saler												
La Creu	12	80	440	10	5	37	11	10	80	2	11	38
Saler Poble	12	10	660	6	82	28	11	14	78	2	12	28
Els Ferros	12	24	800	4	150	87	11	10	30	6	10	25
Devesa												
Estany	12	300	890	30	240	30	11	10	30	1	7	25
Recatí												
Lliberós	12	120	1.300	20	400	58	11	53	140	3	18	25
Niset	12	150	1.200	40	340	48	11	40	60	6	54	48

Font: Laboratori Municipal. Ajuntament de València.

CONTAMINACIÓ DE LA MAR. 1999

PERCENTIL 95 DE COLIFORMES FECALS

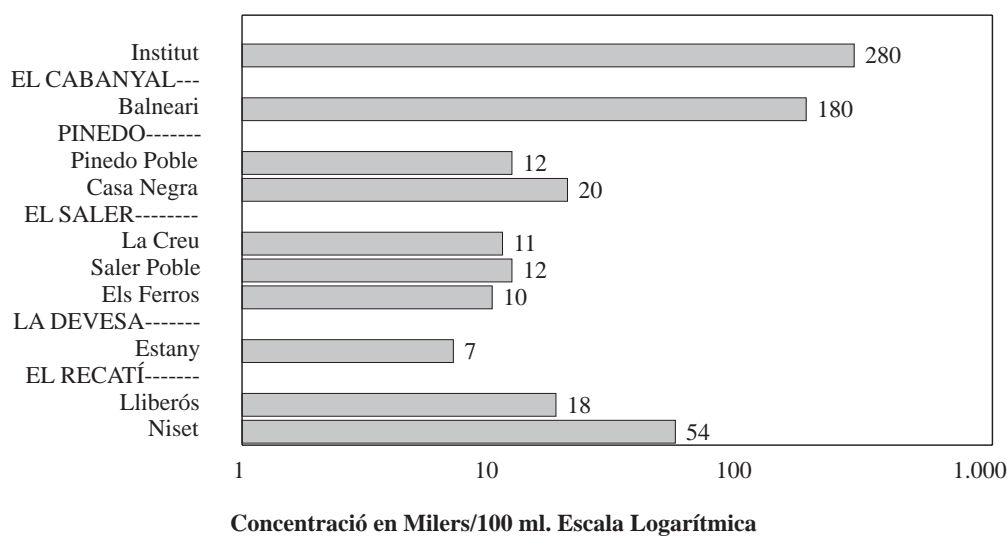

4. ZONES VERDES

4. ZONAS VERDES

4.1. Unitats ajardinades per districte. Nombre i superfície en m2. 1995-1998

4.1. Unidades ajardinadas por distrito. Número y superficie en m2. 1995-1998

	1995		1996		1997		1998 (*)	
	N.	Superfície	N.	Superfície	N.	Superfície	N.	Superfície
1. Ciutat Vella	45	69.411	45	69.914	45	70.324	42	69.792
2. L'Eixample	9	51.329	9	52.497	9	52.497	9	59.497
3. Extramurs	16	52.350	16	52.971	17	54.480	17	54.036
4. Campanar	40	76.384	40	81.700	40	81.700	43	107.215
5. La Saïdia	28	200.508	29	199.408	29	199.408	41	53.765
6. El Pla del Real	40	175.173	42	182.424	42	182.424	40	227.787
7. L'Olivereta	32	125.732	32	136.305	32	136.305	35	143.858
8. Patraix	23	50.466	24	56.858	25	58.725	28	76.682
9. Jesús	25	41.803	25	45.853	26	46.370	28	55.145
10. Quatre Carreres	32	136.110	32	161.728	33	164.080	37	188.257
11. Pobles Marítims	44	168.999	45	173.255	45	175.584	49	234.504
12. Camins al Grau	24	34.565	25	35.069	25	35.069	30	66.563
13. Algirós	31	142.105	30	142.105	30	142.105	36	183.941
14. Benimaclet	28	56.747	28	65.013	28	65.013	29	58.409
15. Rascanya	17	29.403	19	30.262	19	30.262	18	37.372
16. Benicalap	17	19.240	18	23.057	18	23.057	19	27.787
17. Pobles del Nord	8	2.797	8	2.922	8	2.922	10	3.373
18. Pobles de l'Oest	6	59.250	6	59.250	6	59.250	8	69.343
19. Pobles del Sud	18	18.349	19	22.565	19	22.565	21	31.101
València	483	1.510.721	492	1.593.156	496	1.602.140	540	1.748.427

Nota: Al districte 5 no figura la superfície del parc de Vivers, només a parcs singulars.
Font: Servici de Jardineria i Paisatge. Ajuntament de València.

4.2. Parcs urbans. Superfície en m². 1998

4.2. Parques urbanos. Superficie en m². 1998

Parcs	Superfície	Riu Túria	Superfície
Botànic	41.340	Tram I	51.100
Benicalap	80.000	Tram II	99.890
Natzaret	37.532	Tram III	83.768
Carolines	24.660	Tram IV-V	144.010
Aiora	27.000	Tram VI	129.320
Monfort	12.000	Tram VII	68.800
Vivers	174.151	Tram VIII	75.600
Oest	39.150	Tram X-XI	135.275
Albalat dels tarongers	9.000	Tram XII	61.000
Orrisols	32.470	Total Riu	848.763
TOTAL PARCS	477.303	TOTAL VALÈNCIA	1.326.066

Font: Servici de Jardineria i Paisatge. Ajuntament de València.

4.3. Increment d'Arbrat. 1997 - 1998

4.3. Incremento de Arbolado. 1997 - 1998

	Nombre Arbres Setembre 1997	1998	Increment	% d'Increment
Carrers	33.814	35.525	1.711	5%
Jardins	-	-	-	-
Col.legis	-	-	65	-
Cementeries	-	-	-	-
Total ciutat	83.691	85.467	1.776	2%

Font: Servici de Jardineria i Paisatge. Ajuntament de València.

4.4. Arbres de carrers. Arbres segons espècie. 1998*4.4. Arbolado de calle. Arboles según especie. 1998*

Nom comú valencià	Nom comú castellà	Nom científic	Nombre d'arbres
Auró Negundo	Arce	Acer Negundo	4.673
-	-	Acer PS	72
Ailant	Arbol del cielo	Ailanthus Altissima	167
Acàcia Taperera	Acacia de Constantinopla	Albizia Julibrissin	44
-	-	Brachychinton	1.741
-	-	Buddelia V	30
Catalpa	Catalpa	Catalpa Bignonoides	403
Lledoner	Almez	Celtis Australis	375
Arbre de l'Amor	Arbol de Judea	Cercis Siliquastrum	811
-	-	Chorisia S	71
-	Mandarino Cleopatra	Citrange Troyer	
Taronger	Naranja	Citrus A	3.721
Mandariner	Mandarino	Citrus Reticulata	354
Arbre del Paradís	Arbol del paraiso	Eleagnus Angustifolia	64
Eucaliptus	Eucalipto	Eucalyptus s.p	147
-	Laurel de indias	Ficus Nitida	170
Ficus	Ficus	Ficus Rubiginosa	26
Freixe de Flor	Fresno de flor	Fraxinus Ornus	60
-	-	Ginkgo B.	26
-	-	Gleditsiat T.	274
-	Rosa de China	Hibiscus Rosa Sinensis	269
Xicaranda	Jacaranda	Jacaranda Mimosifolia	415
-	-	Koelreuteria P.	95
-	Lagestroemia	Lagerstroemia I	141
-	-	Leucallina G	24
Alenya	Aligustre	Ligustrum Japonicum	2.521
-	-	Ligustrum J.V.	353
Mèlia(Cinamom)	Cinamomo	Melia Azedarach	3.726
-	Gandul	Mioporium Pictum	139
Morera Blanca	Morera Blanca	Morus Alba	1.690
Baladre	Adelfa	Nerium Oleander	68
Olivera	Olivo	Olea Europea	79
Palmera de Canàries	Palmera de Canarias	Phoenix Canariensis	240
Palmera de Dàtils	Palmera Datilera	Phoenix Dactilifera	491
-	-	Pinus H	284
Plataner	Plátano	Platanus x Acerifolia	1.584
-	-	Platanus H	1402
Xop	Chopo	Populus S	249
Àlber Blanc	Alamo Blanco	Populus Alba Bollena	1.421
-	-	Populus A. N.	204
Xop	Chopo del Canadá	Populus Canadensis	588
-	-	Populus N I	80
Àlber	Alamo	Populus Teixana	127
Pruner Mirabolà	Ciruelo Mirabolano	Prunus Cerasifera "Pisardii"	221
-	-	Prunus P.	250
Alzina	Encina	Quercus Ilex	311
Robínia	Falsa acacia	Robinia Pseudacacia	1.878
-	Sauce tortuoso	Salix Maxsudana	48
Pebre Bord	Falsa Pimienta	Schinus Molle	409
Acàcia del Japó	Sofora	Sophora Japonica	986
-	-	Sterculia Acerifolia	55
-	Arbol botella	Sterculia Diversifolia	391
-	-	Sterculia S. P.	128
-	-	Tamarix G	174
Tell	Tilo	Tilia s.p	217
-	Tipuana	Tipuana Speciosa	110
-	Olmo de Siberia	Ulmus Pumila	44
Om	Olmo	Ulmus s.p	712
Washingtonia	Washingtonia	Washingtonia Filifera	574
-	-	Washingtonia R	107
Altres	Otros		492
TOTAL	85 espècies		36.526

Font: Servici de Jardineria i Paisatge. Ajuntament de València.

5. PARC NATURAL DE L' ALBUFERA

5. PARQUE NATURAL DE LA ALBUFERA

5.1. Característiques

5.1. Características

SUPERFÍCIE TOTAL PER TERME MUNICIPAL					
Municipi	Ha.	Municipi	Ha.	Municipi	Ha.
Albal	87,5	Catarroja	640	Sollana	2.697
Albalat	637	Cullera	1.375	Sueca	7.272
Alfagar	695	Massanassa	382	València	5.880
Algemesí	132	Sedaví	25		
Beniparrell	35	Silla	1.262	TOTAL	21.119,5

TERME MUNICIPAL DE VALÈNCIA	
Estany de l'Albufera:	2.837 Ha
. Aigua	2.500 Ha
. Senillars	337 Ha
Devesa de l'Albufera:	850 Ha
Marjal, cultius ...	1.893 Ha

CONCA RECEPTORA D'AIGÜES
Superfície: 91.700 Ha

PROFUNDITAT DE L'ESTANY DE L'ALBUFERA
Mitjana 0,96 m Màxima 2,50 m

Font: Oficina Tècnica de la Devesa i l'Albufera. Ajuntament de València.

5.2. Incendis forestals. 1975-1998

5.2. Incendios forestales. 1975-1998

	Menys de 5.000 m2 cremats		Més de 5.000 m2 cremats		Total Incendis	Total m2 cremats
	Incendis	m2 cremats	Incendis	m2 cremats		
1975	10	1.774	0	0	10	1.774
1976	7	6.035	0	0	7	6.035
1977	3	3.505	2	80.000	5	83.505
1978	9	6.496	0	0	9	6.496
1979	20	17.152	0	0	20	17.152
1980	8	6.880	1	270.000	9	276.830
1981	12	7.910	0	0	12	7.910
1982	13	1.787	3	148.000	16	149.787
1983	6	2.250	0	0	6	2.240
1984	5	470	0	0	5	470
1985	10	8.586	1	25.000	11	33.586
1986	12	4.462	1	390.000	13	394.462
1987	7	3.560	0	0	7	3.560
1988	4	3.490	0	0	4	3.490
1989	3	137	0	0	3	137
1990	4	1.310	0	0	4	1.310
1991	3	2.100	1	35.000	4	37.100
1992	5	3.100	1	238.000	6	241.100
1993	3	1.400	0	0	3	1.400
1994	11	2.223	1	35.000	12	37.223
1995	17	7.841	1	10.000	18	17.841
1996	10	7.842	0	0	10	7.842
1997	4	6.260	0	0	4	6.260
1998	1	200	0	0	1	200

Font: Oficina Tècnica de la Devesa i l'Albufera. Ajuntament de València.

5.3. Cens d'aus de l'Albufera. 1998*5.3. Censo de aves de la Albufera. 1998*

Nom comú valencià	Nom comú castellà	Nom científic	Exemplars hivernants Hivern 97/98	Parelles nidificants Primavera - estiu 1997
Podicipediformes				
Escabussonet	Zampullín chico	Tachybaptus ruficollis	+	+
Cabrellot	Somormujo lavanco	Podiceps cristatus	71	56+
Pelecaniformes				
Corba marina	Cormorán grande	Phalacrocorax carbo	2.683	-
Ciconiformes				
Baoret	Avetorillo	Ixobrychus Minutus	-	39+
Martinet	Martinete	Nycticorax nycticorax	-	86+
Oroval	Garcilla cangrejera	Ardeola ralloides	-	84+
Esplugabous	Garcilla bueyera	Bubulcus ibis	2303(d)	3.197
Garsa blanca	Garceta común	Egretta garzetta	2589(d)	2.912
Agró blanc	Garceta grande	Egretta Alba	-	-
Agró blau	Garza real	Ardea cinerea	1.170	19+
Agró	Garza imperial	Ardea purpurea	-	-
Picaport	Morito	Plegadis Falcinellus	-	-
Bec planer	Espátula común	Platalea leucorodia	-	-
Phoenicopteriformes				
Flamenc	Flamenco	Phoenicopterus ruber	-	-
Anseriformes				
Oca vulgar	Ansar común	Anser anser	4	-
Tadorna	Tarro blanco	Tadorna tadorna	24	-
Piuló	Anade silbón	Anas penelope	22	-
Ascle	Anade friso	Anas strepera	63	-
Sarset	Cerceta común	Anas crecca	340	-
Collverd	Anade real	Anas platyrhynchos	9.111	1493a
Cua de jonc	Anade rabudo	Anas acuta	22	-
Xarrasclat	Cerdeta Carretona	Anas querquedula	-	-
Bragat	Pato cuchara	Anas clypeata	748	-
Roseta	Cerceta pardilla	Marmorenetta ang.	-	6
Sivert	Pato colorado	Netta rufina	3.566	51a
Boix	Porrón común	Aythya ferina	17	6
Roget	Porrón pardo	Aythya nyroce	-	-
Morell cabellut	Porrón moñudo	Aythya fuligula	2	-
Anàtides sense identificar				
Accipitriformes				
Arpilot de marjal	Aguilucho lagunero	Circus aeruginosus	180(d)	-
Gruiformes				
Rascló	Rascón	Rallus aquaticus	+	+
Polla d'aigua	Polla de agua	Gallinula chloropus	+	+
Gall de canyar	Calamón común	Porphyrio porphyrio	+	+b
Fotja	Focha común	Fulica atra	64	36+
Grua	Grulla común	Grus grus	-	-

Nom comú valencià	Nom comú castellà	Nom científic	Exemplars hivernants Hivern 97/98	Parelles nidificants Primavera - estiu 1997
Charadriiformes				
Garsa de mar	Ostrero común	Haematopus ostralegus	-	-
Camallonga	Cigüeñuela	Himantopus himantopus	-	315+
LLesna	Avoceta	Recurvirostra avosetta	-	64
Carregada	Canastera	Glareola pratincola	-	9
Corriol gros	Chorlitoje Grande	Charadrius hiaticula	-	-
Corriolet	Chorlitoje chico	Charadrius dubius	-	12-13
Corriol	Chorlitoje patinegro	Charadrius alexandrinus	-	90+c
Daurada grossa	Chorlito dorado	Pluvialis apricaria	-	-
Fusell de mar	Chorlito gris	Pluvialis Squatarola	-	-
Judia	Avefría	Vanellus vanellus	486	-
Territ tres-dits	Correlimos	Calidris alba	-	-
Terretitona	Correlimos menudo	Calidris minuta	50	-
Territ variant	Correlimos común	Calidris alpina	227	-
Batallaire	Combatiente	Philomachus pugnax	-	-
Bequeruda	Agachadiza común	Gallinago gallinago	+	-
Tetol	Aguja colinegra	Limosa limosa	52	-
Gamba roja pintada	Archibebe oscuro	Tringa erythropus	-	-
Tifort comú	Archibebe comú	Tringa totanus	5	-
Gavina	Gaviota reidora	Larus ridibundus	ca.25000	104
Gavina capblanca	Gaviota picofina	Larus genei	-	3
Gavina d'Audouin	Gaviota de Audouin	Larus audouinii	-	-
Gavinot fosc	Gaviota sombría	Larus fuscus	384	-
Gavinot argentat	Gaviota platiamarilla	Larus cachinnans	964+	-
		Larus cachinnans/ Larus fuscus	-	-
Curroc	Pagaza piconegra	Gelochelidon nilotica	-	218
Tisoreta	Charrán patinegro	Thalasseus sandvicensis	+	723
Xatrac bengalí	Charrán bengalí	Sterna bengalensis	-	1d
Gavinet d'albufera	Charrán comun	Sterna hirundo	-	1.715
Oroneta de mar	Charrancito	Sterna albifrons	-	47c
Fumarell carablanc	Fumeral cariblanco	Chlidonias hybridus	-	-
	Andario Chico	Actitis hypoleucos	1	-

Font: Estació Ornitològica l'Albufera (EOA); Oficina Tècnica de la Devesa i l'Albufera. Ajuntament de València.

Nota: "(d)" Censos realitzats als dormidors.

"ca." Xifra aproximada..

"+" Presència sense quantificar.

"a" Estimació sobre el núm.de femelles empadronades el 7 de març.

"b" Sense cense específic aquesta temporada, la població pot xifrar-se en un mínim de 100 parells.

"c" Colònia de cria a la dàrsena Sud del Port de València amb Charadrius alexandrinus (2 parells) i Sterna albifrons (8 parells).

"d" Parella mixta amb Thalasseus sandvicensis.

"e" A la platja de La Punta, 11 parells de Sterna albifrons i 28 parells de Charadrius alexandrinus.

XIII. CULTURA
XIII. CULTURA

ÍNDIX

1. MUSEUS I SALES D'ART.	
1.1. Museus, nombre de visitants. 1995-1998	383
1.2. Sales d'art, nombre d'exposicions. 1998.....	384
2. CIUTAT DE LES ARTS I DE LES CIÈNCIES	
2.1. L'Hemisfèric. Nombre d'espectadors Abril 98-Març 99	385
2.2. L'Hemisfèric. Percentatge d'ocupació sobre l'Aforament. Abril 98- Març 99	385
2.3. Procedència dels espectadors	385
3. BIBLIOTEQUES I ARXIUS	
3.1. Volums i publicacions. 1994-1998.....	386
3.2. Consultes de Lectors. 1994-1998.....	386
3.3. Consultes d'Investigadors. 1994-1998	387
3.4. Préstecs. 1996-1998	387
4. CINEMA	
4.1. Cinemes. 1994-1998	388
4.2. Pel·lícules exhibides. 1988-1998	388
4.3. Pel·lícules espanyoles segons gènere. 1998.....	389
4.4. Pel·lícules per país. Mostra de València. 1989-1998.....	389
4.5. Pel·lícules per país i secció. Mostra de València. 1998.....	390
4.6. Espectadors. Mostra de València. 1990-1998	390
5. TEATRE	
5.1. Localitats per teatre	391
5.2. Representacions en sales de teatre. 1998.....	391
6. MITJANS DE COMUNICACIÓ	
6.1. Premsa. Difusió mitjana mensual. 1993-1998.....	395
6.2. Emissores de radiodifusió. 1998	395
7. PALAU DE LA MÚSICA I CONGRESSOS	
7.1. Memòria d'activitats. 1998	396
8. FIRA DEL LLIBRE	
8.1. Informació XXIX edició	396

ÍNDICE

1. MUSEOS Y SALAS DE ARTE	
1.1. Museos, número de visitantes. 1995-1998.....	383
1.2. Salas de arte, número de exposiciones. 1998	384
2. CIUDAD DE LAS ARTES Y DE LAS CIENCIAS	
2.1. El Hemisférico. Número de espectadores Abril 98-Marzo 99.....	385
2.2. El Hemisférico. Porcentaje de ocupación sobre el Aforo. Abril 98-Marzo 99	385
2.3. Procedencia de los espectadores	385
3. BIBLIOTECAS Y ARCHIVOS	
3.1. Volúmenes y publicaciones. 1994-1998	386
3.2. Consultas de Lectores. 1994-1998	386
3.3. Consultas de Investigadores. 1994-1998	387
3.4. Préstamos. 1996-1998	387
4. CINE	
4.1. Cines. 1994-1998	388
4.2. Películas exhibidas. 1988-1998	388
4.3. Películas españolas según género. 1998	389
4.4. Películas por país. Mostra de Valencia. 1989-1998	389
4.5. Películas por país y sección. Mostra de Valencia. 1998	390
4.6. Espectadores. Mostra de València. 1990-1998	390
5. TEATRO	
5.1. Localidades por teatro	391
5.2. Representaciones en salas de teatro. 1998.....	391
6. MEDIOS DE COMUNICACIÓN	
6.1. Prensa. Difusión media mensual. 1993-1998.....	395
6.2. Emisoras de radiodifusión. 1998.....	395
7. PALACIO DE LA MÚSICA Y CONGRESOS	
7.1. Memoria de actividades. 1998.....	396
8. FERIA DEL LIBRO	
8.1. Información XXIX edición	396

CONCEPTES

MUSEUS

Museu. És el lloc amb finalitats culturals on es guarden i exposen objectes que pertanyen al món de l'art, la ciència o la tècnica.

BIBLIOTEQUES I ARXIUS

Biblioteca. Conjunt o col·lecció de llibres, manuscrits i altres materials bibliogràfics o reproduïts per qualsevol mitjà per a la seua lectura dins una sala pública o mitjançant un préstec temporal.

Biblioteca Popular. És la biblioteca que té les seues obres a l'abast de tot el món.

Arxiu. Conjunt orgànic de documents al servici de la seua utilització per a la investigació, la cultura, la informació i la gestió administrativa.

Sala d'Art. Només es publica la informació de les Galeries i Sales d'Art que formen part de AGACOVA (Associació de Galeries i Sales d'Art de la Comunitat Valenciana) i València Art Contemporani.

FONTS

CENTRE CULTURAL LA BENEFICÈNCIA
 MUSEU NACIONAL CERÀMICA "GONZÁLEZ MARTI". M. CULTURA
 MUSEU "SANT PIUS V". CONS. DE CULTURA, EDUCACIÓ I CIÈNCIA
 SECCIÓ DE MUSEUS I MONUMENTS. AJUNTAMENT DE VALÈNCIA
 INSTITUT VALENCIÀ D'ART MODERN
 SECCIÓ D'ACCIÓ CULTURAL. AJUNTAMENT DE VALÈNCIA
 BIBLIOTECA VALENCIANA. CONSELLERIA DE CULTURA
 BIBLIOTECA PÚBLICA. CONSELLERIA DE CULTURA
 SERVEI D'INFORMACIÓ BIBLIOGRÀFICA. UNI. DE VALÈNCIA
 ARXIU DEL REGNE. CONSELLERIA DE CULTURA
 BIBLIOTECA DE LA UNIVERSITAT POLITÈCNICA DE VALÈNCIA
 SECCIÓ D'ARXIUS I HEMEROTECA. AJUNTAMENT DE VALÈNCIA
 CARTELLERA TÚRIA
 FUNDACIÓ MUNICIPAL DE CINEMA. AJUNTAMENT DE VALÈNCIA
 DIFERENTS TEATRES DE LA CIUTAT
 OFICINA DE JUSTIFICACIÓ DE LA DIFUSIÓ
 VALENCIA ARTE CONTEMPORÁNEO
 AGACOVA

CONCEPTOS

MUSEOS

Museo. Lugar con finalidades culturales en el que se guardan y exponen objetos pertenecientes al mundo del arte, la ciencia o la técnica.

BIBLIOTECAS Y ARCHIVOS

Biblioteca. Conjunto o colección de libros, manuscritos y otros materiales bibliográficos o reproducidos por cualquier medio para su lectura en sala pública o mediante préstamo temporal.

Biblioteca Popular. Es la biblioteca que tiene sus obras a disposición de cualquier persona.

Archivo. Conjunto orgánico de documentos al servicio de su utilización para la investigación, la cultura, la información y la gestión administrativa.

Sala de Arte. Sólo se publica la información de las Galerías y Salas de Arte que pertenecen a AGACOVA (Asociación de Galerías y Salas de Arte de la Comunidad Valenciana) y a Valencia Arte Contemporáneo.

FUENTES

CENTRO CULTURAL LA BENEFICENCIA
 MUSEO NACIONAL CERAMICA GONZALEZ MARTI. M. CULTURA
 MUSEO "SANT PIUS V". CONS. DE CULTURA, EDUCACION Y CIENCIA
 SECCION DE MUSEOS Y MONUMENTOS. AYUNTAMIENTO DE VALENCIA
 INSTITUTO VALENCIANO DE ARTE MODERNO
 SECCION DE ACCION CULTURAL. AYUNTAMIENTO DE VALENCIA
 BIBLIOTECA VALENCIANA.. CONSELLERIA DE CULTURA
 BIBLIOTECA PÚBLICA. CONSELLERIA DE CULTURA
 SERVICIO DE INFORMACIÓN BIBLIOGRÁFICA. U. DE VALENCIA
 ARCHIVO DEL REINO. CONSELLERIA DE CULTURA
 BIBLIOTECA DE LA UNIVERSIDAD POLITECNICA DE VALENCIA
 SECCION DE ARCHIVOS Y HEMEROTECA. AYTO DE VALENCIA
 CARTELLERA TURIA
 FUNDACION MUNICIPAL DE CINE. AYUNTAMIENTO DE VALENCIA
 DIFERENTES TEATROS DE LA CIUDAD
 OFICINA DE JUSTIFICACION DE LA DIFUSION
 VALENCIA ARTE CONTEMPORÁNEO
 AGACOVA

1. MUSEUS I SALES D' ART
1. MUSEOS Y SALAS DE ARTE

1.1. Museus, nombre de visitants. 1995-1998*1.1. Museos, número de visitantes. 1995-1998*

	Estudiants	Individuals	Col·lectius	Estrangers	Total
1995					
Sant Pius V (Belles Arts)	6.177	19.468	10.220	8.352	37.322
Museu Ceràmica González Martí	-	-	-	-	18.393
Centre Cultural La Beneficència	-	-	16.515	-	73.763
Casa Museu Benlliure	2.917	7.919	6.256	1.200	18.292
Museu de la Ciutat	-	13.677	7.615	1.553	22.845
Paleontològic	17.798	15.834	1.954	2.062	37.648
Reials Drassanes	2.465	6.077	1.507	69	10.118
IVAM	-	-	-	-	200.460
Arxiu Històric Municipal	8.860	7.316	12.445	5.679	34.300
1996					
Sant Pius V (Belles Arts)	12.480	36.779	6.587	14.245	70.091
Museu Ceràmica González Martí	-	-	-	-	13.298
Centre Cultural La Beneficència	-	101.076	39.245	-	140.321
Casa Museu Benlliure	2.610	5.805	5.563	1.585	15.563
Torres dels Serrans	5.640	8.803	2.556	5.530	22.529
Paleontològic	9.711	19.765	1.431	1.057	31.964
Reials Drassanes	2.353	13.146	1.412	278	17.189
IVAM	64.355	71.709	47.806	18.185	202.055
Arxiu Històric Municipal	-	-	-	-	-
1997					
Sant Pius V (Belles Arts)	26.733	113.997	36.122	17.179	171.628
Museu Ceràmica González Martí	-	-	-	-	11.555
Paleontològic	12.025	41.190	1.402	2.469	57.086
Casa-Museu Benlliure	-	-	-	-	9.814
Almodí	-	-	-	-	76.875
Reials Drassanes	5.325	39.248	9.545	380	54.498
Torres dels Serrans	-	-	-	-	45.049
Centre Cultural La Beneficència	-	-	-	-	110.000
Arxiu Històric Municipal	9.034	5.927	13.909	5.167	34.037
IVAM	-	-	-	-	215.221
Museu Blasco Ibàñez	-	-	-	-	12.968
Museu de la Ciutat	-	-	-	-	16.096
1998					
Sant Pius V (Belles Arts)	22.122	124.021	23.937	18.867	188.947
Museu Ceràmica González Martí	-	-	-	-	14.635
Paleontològic	13.049	37.479	2.319	3.062	55.909
Casa Museu Benlliure	275	3.868	655	281	5.079
Almodí	3.991	42.630	4.257	2.117	52.995
Reials Drassanes	1.096	24.836	1.309	114	27.355
Torres dels Serrans	9.013	51.749	2.257	10.775	73.794
Llotja	9.752	50.342	54.970	114.130	229.194
Centre Cultural La Beneficència (1)	-	112.405	38.741	-	230.154
Arxiu Històric Municipal	10.692	7.767	14.183	7.411	40.053
IVAM	-	-	-	-	263.675
Museu Blasco Ibàñez	1.942	17.843	3.126	239	23.150
Museu de la Ciutat	779	39.875	4.977	1.741	47.372

Fonts: Centre Cultural la Beneficència.

Museu Nacional de Ceràmica i Arts Sumptuàries "González Martí". Ministeri de Cultura.

Museu "Sant Pius V". Conselleria de Cultura. Generalitat Valenciana.

Secció de Museus i Monuments. Ajuntament de València.

Institut Valencià d'Art Modern.

(1) El total inclou, participants en altres activitats del Centre Cultural.

VISITANTS ALS MUSEUS DE LA CIUTAT 1992-1998

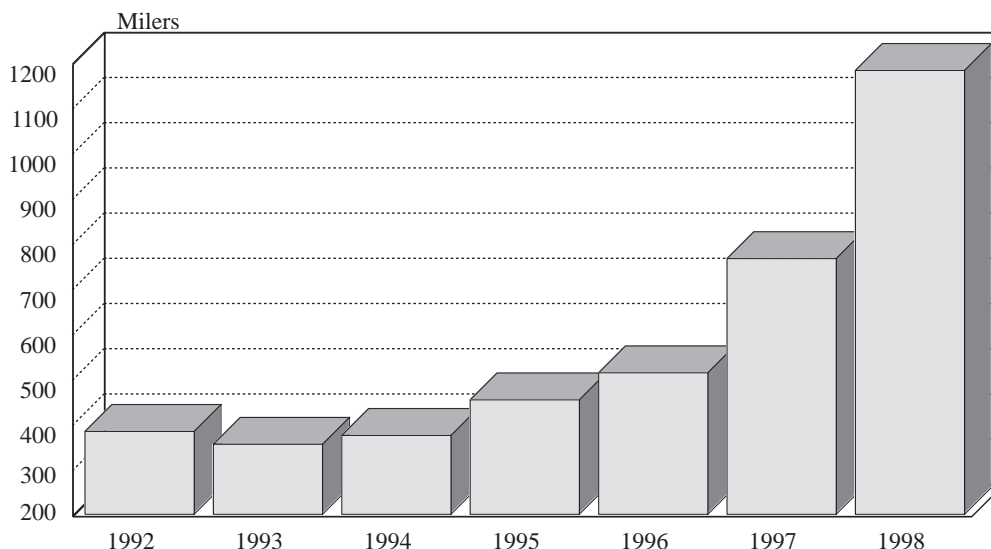

1.2. Sales d'art, nombre d'exposicions. 1998

1.2. Salas de arte, número de exposiciones. 1998

Galeria	Exposicions	Galeria	Exposicions
Galería Luis Adelantado	11	Nadir	5
Anagma, Arte Contemporáneo	14	Galería Muro	4
Centre d' Art Contemporani. Alba Cabrera	13	Sala d'exposicions de l'Estació del Nord	4
Charpa	6	Centre Cultural Bancaixa - Sala Ribera	12
Dean	12	IVAM Centre Julio González	33
Galería cuatro	8	IVAM Centre del Carme	8
Der Reiter. Kunstraum	12	Sala Josep Renau - Facultat de BBAA de Sant Carles	3
Galería i Leonarte	13	La Llotgeta. Aula de Cultura CAM	1
Lae.sferazul	13	Galería Palau	10
Espai Lucas, Art Contemporani	11	L'Almodí	6
Galería Tomás March	13	Galería Thema	12
Galería My Name's Lolita Art	16	Institut Français de Valence	8
La Nave	12	Centre Cultural de La Beneficència.Sala Parpalló	13
Nave Diez, Taller de Arte	9	Art Europa	5
Galería Postpos	10	Arte Xerea	6
Galería Punto	6	Bachiller	4
Purgatori II	24	Benlliure	4
Galería Ray Gun	3	Dean	5
Galería Rita García		Estil	9
Galería Rosalía Sender	16	Gabernia	11
Galería Val i 30	7	Goya 2	7
Viciana, Obra Gráfica Original	6	Palau	7
Galería Visor	16	Pizarro-8	15
Col·legi Major Rector Peset-Universitat València	10	Puchol	13
Museu de la Ciutat	8	Ribera	8
Centre Cultural Bancaixa	12	Rosalía Sender	10
Crisol	6	San Vicente	29
Club Diario Levante	12	Segrelles	10
Sala d'Exposicions IBERCAJA	15	Thema	6
Reials Drassanes	1	Zaguán	8
La Gallera	8	TOTAL	599

Font: AGACOVA y Valencia Arte Contemporáneo.

2. CIUTAT DE LES ARTS I DE LES CIÈNCIES

2. CIUDAD DE LAS ARTES Y DE LAS CIENCIAS

2.1. L'Hemisfèric. Nombre d'espectadors Abril 98 - Març 99

2.1. El Hemisférico. Número de espectadores Abril 98 - Marzo 99

	Abril	Maig	Juny	Juliol	Agost	Setembre	Octubre	Novembre	Desembre	Gener	Febrer	Març	Total
1998/99	16.929	60.332	51.004	46.280	41.974	35.136	55.072	55.281	46.845	42.154	43.374	50.530	544.911

Font: Ciutat de les arts i de les ciències.

NOMBRE D'ESPECTADORES 1998-1999

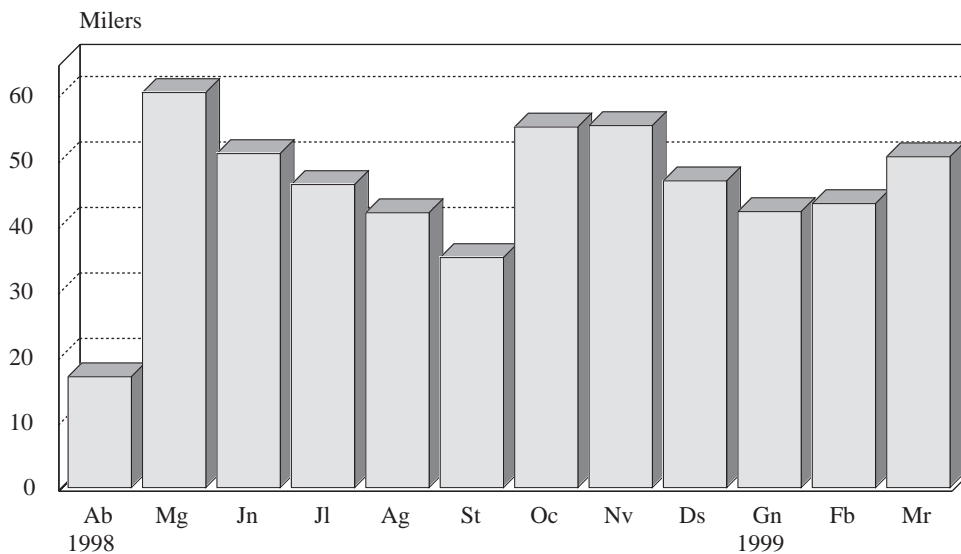

2.2. L'Hemisfèric. Percentatge d'ocupació sobre l'Aforament. Abril 98 - Març 99

2.2. El Hemisférico. Porcentaje de ocupación sobre el Aforo. Abril 98 - Marzo 99

	Abril	Maig	Juny	Juliol	Agost	Setembre	Octubre	Novembre	Desembre	Gener	Febrer	Març
1998/99	60	73	66	63	70	53	65	70	59	53	56	64

Font: Ciutat de les arts i de les ciències.

2.3. Procedència dels espectadors

2.3. Procedencia de los espectadores

PROCEDÈNCIA	Nº VISITANTS	% VISITANTS
València	328.544	55,58
Alacant	117.029	19,79
Castelló	74.432	12,59
Resta d'Espanya	50.014	8,46
Estranger	21.091	3,58
TOTAL	591.110	100,00

Font: Ciutat de les arts i de les ciències.

3. BIBLIOTEQUES I ARXIUS

3. BIBLIOTECAS Y ARCHIVOS

3.1. Volums i publicacions. 1994-1998

3.1. Volúmenes y publicaciones. 1994-1998

	1994	1995	1996	1997	1998
Lluís Fullana	19.160	19.477	19.947	20.448	20.952
J.M. Bayarri	13.016	12.500	12.479	12.544	12.608
J. Martí i Gadea	14.945	14.118	14.383	14.858	15.371
Campanar	-	2.312	2.312	3.325	3.752
Constantí Llombart	21.257	18.437	19.365	20.228	20.880
Eduard Escalante	14.601	14.770	14.755	15.050	15.345
Vicent Casp	5.792	6.269	6.642	7.243	7.825
Carles Ros	-	-	-	-	4.098
María Beneyto	-	-	-	-	2.363
María Moliner	-	-	-	-	2.115
Municipal Central	56.066	57.007	57.970	59.744	78.502
Compositors Valencians (*)	9.686	9.686	9.686	9.947	9.947
Pública de València	171.212	182.784	125.277	134.432	142.954
Biblioteca Valenciana	100.869	112.100	116.500	153.274	166.276
Biblioteques de la U. València	831.642	857.312	889.287	942.734	991.061
Universitat Politècnica	175.249	176.650	199.115	210.410	220.269
Arxiu del Regne	210.820	215.520	220.653	220.675	223.204
Arxiu Històric Municipal	63.430	63.848	63.869		64.705
Hemeroteca Municipal	4.355	4.384	4.390	4.424	4.651
Serrano Morales	24.625	-	25.987	24.625	25.936
Esportiva	1.249	1.259	1.249	1.895	2.123

(*): Partitures.

3.2. Consultes de Lectors. 1994-1998

3.2. Consultas de Lectores. 1994-1998

	1994	1995	1996	1997	1998
Lluís Fullana	41.704	18.183	57.308	62.924	67.747
J.M. Bayarri	69.138	57.580	63.098	64.183	47.731
J. Martí i Gadea	29.281	34.289	38.314	43.199	38.463
Campanar	-	6.595	6.786	9.984	10.852
Constantí Llombart	40.847	46.142	53.003	49.113	44.486
Eduard Escalante	47.061	50.715	53.961	52.960	51.310
Vicent Casp	29.716	40.930	44.964	42.190	39.007
Carles Ros	-	-	-	-	768
María Beneyto	-	-	-	-	1.863
Pública de València	557.975	760.274	628.365	632.350	739.432
Biblioteca Valenciana	(*) 13.316	-	-	(*) 11.053	(*) 12.207
Biblioteques de la U. València	(*) 68.317	413.653	568.299	(*) 66.368	59.323
Universitat Politècnica	1.609.033	1.508.000	1.473.069	2.518.667	2.601.041
Hemeroteca Municipal	18.941	14.784	19.970	(*) 58.678	20.885
Esportiva	-	-	-	(*) 236	329
Arxiu del Regne	-	-	-	-	3.637

(*) Inclou consultes investigadors. Nota: Universitat de València 1991-1994 només inclou la biblioteca central.

3.3. Consultes d'Investigadors. 1994-1998*3.3. Consultas de Investigadores. 1994-1998*

	1994	1995	1996	1997	1998
Municipal Central	3.205	1.125	3.371	2.911	(*)4.469
Compositors Valencians	183	24	153	119	(*)248
Biblioteca Valenciana	(*) 13.316	(*) 11.655	(*) 9.418	(*) 11.053	(*)12.207
Biblioteques de la U. València	(*) 68.317	5.824	2.884	(*) 66.368	2.990
Universitat Politècnica	44.790	41.886	51.886	61.184	49.054
Arxiu del Regne	10.800	10.196	12.018	(*) 15.082	11.696
Arxiu Històric Municipal	5.088	6.972	5.636		1.160
Serrano Morales	1.548	-	2.115	1.985	2.098
Hemeroteca	-	-	-	(*) 58.678	(*)20.885
Esportiva	434	120	252	(*) 236	(*)329

(*) Inclou consultes lectors.

3.4. Préstecs. 1996-1998*3.4. Préstamos. 1996-1998*

	1996	1997	1998
Lluís Fullana	12.339	13.221	12.413
J.M. Bayarri	17.338	16.430	15.071
J. Martí Gadea	20.608	20.451	21.128
Campanar	4.400	6.826	8.879
Constantí Llombart	18.572	16.478	14.272
Eduard Escalante	14.608	14.006	12.999
Vicent Casp	18.663	18.769	18.523
Carles Ros	-	-	93
María Beneyto	-	-	182
Biblioteques de la U. València	567.556	610.317	402.884
Pública de València	272.223	300.487	300.852
Universitat Politècnica	315.171	350.438	411.405
Hemeroteca Municipal	-	-	(*)50.061

Fonts: *Servici d'Acció Cultural i Secció d'Arxius i Hemeroteca de l'Ajuntament de València; Arxiu del Regne i Biblioteca Pública. Conselleria de Cultura, Educació i Ciència. Generalitat Valenciana: Universitat de València i Universitat Politècnica de València.*

Nota: (*) Correspon a nombre de fotocòpies.

4. CINEMA

4. CINE

4.1. Cinemes. 1994 -1998

4.1. Cines. 1994 -1998

	1994		1995		1996		1997		1998	
	Nombre	Sales Projecció	Nombre	Sales Projecció	Nombre	Sales Projecció	Nombre	Sales Projecció	Nombre	Sales Projecció
Estrena	15	55	16	69	16	72	16	69	14	67
Reestrena(**)	2	2	2	2	2	2	4	4	4	4
Cineclub	-	-	-	-	-	-	-	-	3	3
Sales X	3	4	4	4	2	2	2	2	2	2
Filmoteca	1	1	1	1	1	1	1	1	1	1
TOTAL	21	62	23	76	21	77	23	75	24	77

Nota: als cinemes pot haver-hi més d'una sala de projecció. (**)1997 i 98 inclouen 2 terrasses d'estiu.
Font: Cartellera Túria.

4.2. Pel·lícules exhibides. 1988-1998

4.2. Películas exhibidas. 1988-1998

1988	1989	1990	1991	1992	1993	1994	1995	1996	1997	1998
379	357	323	278	305	283	271	326	385	367	384

Font: Cartellera Túria.

PEL·LÍCULES EXHIBIDES

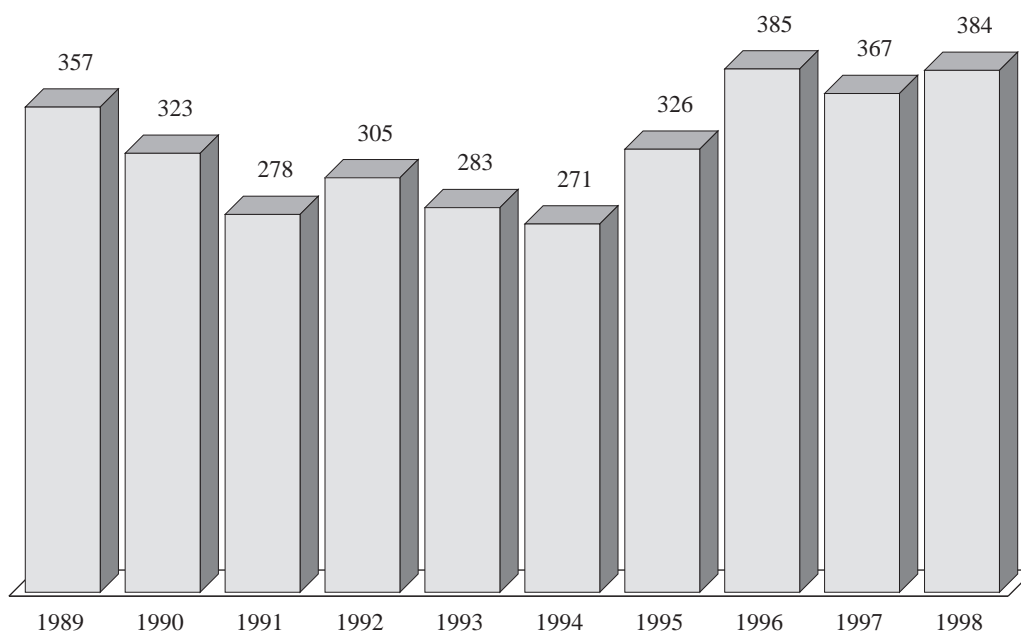

4.3. Pel·lícules espanyoles segons gènere. 1998*4.3. Películas españolas según género. 1998*

	Comèdia	Drama	Intriga	Acció/Aventura	Musical	Total
Espanya	18	22	3	3	1	47

Font: Cartellera Túrria

4.4. Pel·lícules per país. Mostra de València. 1989-1998*4.4. Películas por país. Mostra de Valencia. 1989-1998*

	1989	1990	1991	1992	1993	1994	1995	1996	1997	1998
Algèria	2	1	-	1	1	1	1	1	1	1
Argentina	-	-	-	-	-	-	-	-	5	3
Colòmbia	-	-	-	-	-	-	-	-	1	-
Bèlgica	-	-	1	-	-	-	1	-	-	-
El Canadà	-	-	-	1	-	2	2	2	-	-
Egipte	4	3	1	10	1	2	10	11	1	1
Espanya	15	28	4	12	13	34	18	17	23	29
França	27	18	30	8	4	6	5	6	26	2
Geòrgia	-	10	-	-	-	-	-	1	-	-
Grècia	1	4	1	3	1	2	1	1	2	1
Anglaterra	-	-	-	1	-	-	-	1	-	-
Israel	1	1	1	2	1	-	1	1	1	1
Itàlia	21	26	20	14	16	7	14	27	29	25
Iugoslàvia	9	3	-	1	-	-	-	-	-	1
El Japó	-	-	-	1	1	2	4	-	1	-
El Líban	-	-	-	-	-	1	1	1	1	-
El Marroc	2	2	1	-	-	5	-	-	1	1
Mèxic	-	-	-	2	-	7	2	2	1	2
Palestina	-	1	-	1	-	-	1	1	-	1
Portugal	-	6	1	1	2	-	1	1	-	-
Regne Unit GB	-	-	7	-	1	4	10	-	5	2
Síria	3	-	1	1	1	1	1	-	-	1
Tunísia	4	1	2	1	1	3	1	1	13	1
Turquia	4	1	1	-	1	1	1	-	1	1
Uruguai	-	-	-	-	-	-	-	-	1	-
USA	-	-	36	5	7	14	32	18	10	42
Veneçuela	-	-	-	-	-	-	-	-	1	1
Xipre	-	-	-	-	-	1	-	-	-	-
Altres	50	19	1	3	3	3	6	9	8	17
TOTAL	143	124	125	68	54	95	113	101	132	133

Font: Fundació Municipal de Cine. Ajuntament de València.

4.5. Pel·lícules per país i secció. Mostra de València. 1998*4.5. Películas por país y sección. Mostra de Valencia. 1998*

	Secció Oficial	Secció Informativa	Homenatge F. Fellini	Andy Warhol	Antonio Ferrandis	Aurora Bautista	Vte Blasco Ibàñez	Cines d' ex-yugoslavia	Iberoamericà	Blaxploitation	Opera Prima	La Mostreta
Algèria	1	-	-	-	-	-	-	-	-	-	-	-
Argentina	-	-	-	-	-	-	-	-	3	-	-	-
Austràlia	-	1	-	-	-	-	-	-	-	-	-	-
Alemanya	-	1	-	-	-	-	-	-	-	-	-	-
Bòsnia	-	-	-	-	-	-	-	6	-	-	-	-
Croàcia	-	-	-	-	-	-	-	2	-	-	-	-
Cuba	-	-	-	-	-	-	-	-	1	-	-	-
EEUU	-	3	-	21	-	-	2	-	-	9	-	7
Egipte	1	-	-	-	-	-	-	-	-	-	-	-
Eslovènia	-	-	-	-	-	-	-	2	-	-	-	-
Espanya	1	-	-	-	8	7	5	-	-	-	8	-
França	1	1	-	-	-	-	-	-	-	-	-	-
Gran Bretanya	-	2	-	-	-	-	-	-	-	-	-	-
Grècia	1	-	-	-	-	-	-	-	-	-	-	-
Holanda	-	-	-	-	-	-	-	-	1	-	-	-
Israel	1	-	-	-	-	-	-	-	-	-	-	-
Itàlia	1	2	22	-	-	-	-	-	-	-	-	-
Macedònia	-	-	-	-	-	-	-	-	-	-	-	-
El Marroc	1	-	-	-	-	-	-	-	-	-	-	-
Mèxic	-	-	-	-	-	-	-	-	2	-	-	-
Palestina	1	-	-	-	-	-	-	-	-	-	-	-
Polònia	-	1	-	-	-	-	-	-	-	-	-	-
Síria	1	-	-	-	-	-	-	-	-	-	-	-
Suècia	-	1	-	-	-	-	-	-	-	-	-	-
Tunísia	1	-	-	-	-	-	-	-	-	-	-	-
Turquia	1	-	-	-	-	-	-	-	-	-	-	-
Veneçuela	-	-	-	-	-	-	-	-	1	-	-	-
Iugoslàvia	-	-	-	-	-	-	-	-	-	-	-	-
TOTAL	12	12	22	21	8	7	7	10	8	9	8	7

Font: Fundació Municipal de Cine. Ajuntament de València.

4.6. Espectadors. Mostra de València. 1990-1998*4.6. Espectadores. Mostra de València. 1990-1998*

1990	1991	1992	1993	1994	1995	1996	1997	1998
28.065	59.941	59.983	54.000	54.170	59.129	48.000	61.398	61.700

Font: Fundació Municipal de Cine. Ajuntament de València.

5. TEATRE

5. TEATRO

5.1. Localitats per teatre

5.1. Localidades por teatro

Escalante	El Micalet	Olympia	Principal	Rialto	Moratín	Marionetas La Estrella	L'Espai Moma	Cultural Bancaixa	Talia	Los Manantiales	La Beneficència
347	440	1.051	1.226	394	73	140	250	295	406	20	150

5.2. Representacions en sales de teatre. 1998

5.2. Representaciones en salas de teatro. 1998

Obra	Des de	Fins	Autor	Companyia o productor	Representacions	Espectadors	Mitjana
ESCALANTE							
La Roca y la Colina	1/3/98	5/3/98	Juan Muñoz	La Tartana Teatro	8	1.441	180
Un clase AMB DON ASILI	25/1/98	29/1/98	Valetin Pinot Duxans	Pimpinelles	8	966	121
Yo soy un oso	15/2/98	19/2/98	Tomás Fernandez Alonso	Paraiso Teatro	8	1.272	159
Dos uno y ninguno	8/3/98	12/3/98	Azucena Zabaleta Bueno	Sambhun Teatro	8	1.572	197
El ladrón de sueños	3/1/98	-	Gustavo Funes	Histrion Teatro	1	346	346
El Píncel	4/1/98	-	Carlos Herans	Achiperre Teatro	1	1.400	1.400
Cuartos de cuentos	25/2/98	-	Maruja Gutierrez y Pedro Lopez	Titiritan Teatro (Andalucia)	5	-	-
Cenicienta no está	2/1/98	-	Juan Pedro Romera Sanchez	Fabula Teatro Infantil	1	319	319
Pinocchio	1/2/98	5/2/98	Desconocido	Titeres Drago Rosso	5	-	-
Això era i no era	13/1/98	21/1/98	Pascual Alapont	Tàrumba La Compañía	7	1.842	263
El retorno de Robin Hood	11/1/98	15/1/98	Vicente Vila Berenguer	Posidonia	8	2.017	252
Tic Tac	8/2/98	11/2/98	Sergio Claramunt	Temps Teatre	8	1.775	222
El llibre de la Selva	23/3/98	4/3/98	Carlos Pons y otros	Posidonia	70	19.465	278
Joan el Cendrós	5/10/98	20/12/98	Carles Alverola y Roberto Garcia	Albena Produccions	72	19.006	264
Ana y el Arco de Colores	27/12/98	27/12/98	Enrique Cabrera y Nines Martin	Aracala Danza	1	276	276
El Misteri de la Biblioteca	28/12/98	28/12/98	Jesús Jara	Falaguera Teatre Excèntric	1	187	187
Supertot	29/12/98	29/12/98	Jose Maria Benet y Jornet	Producciones Quiquilimon	1	260	260
Canción del Fantasma	30/12/98	30/12/98	Ion Ladaesar	Minimax de Titeilles	1	287	287
MICALET							
Ballant Ballant	1/1/98	31/3/98	Joan Peris	Teatro Micalet	77	18.313	238
Rodamons	31/1/98	1/3/98	Teresa Sanchez Carcelen	Circ Lunàtic	11	291	26
El Tio Vicent	3/1/98	5/4/98	Juan Vte Cubedo	Juanvi Cubedo	16	221	14
La Carn Invicta	27/6/98	28/6/98	Manuel Molins Casad	L. Morabaixa	2	-	-
Ballant Ballant (Ficha Actual)	2/4/98	30/4/98	Joan Peris	Teatro Micalet	21	4.254	203
OLYMPIA							
Las Leandras	1/1/98	11/1/98	Francisco Alonso Pérez	Mª José Cantudo. Compañía de Teatro	17	4.575	269
Entre tres	11/3/98	19/4/98	Carles Sans Padros	Tricicle	34	29.984	882
Entre tres	20/4/98	16/5/98	Carles Sans Padros	Tricicle	22	15.822	719
Totus Tous	14/1/98	25/1/98	Juli Leal Duart	Moviestudios Produccions	15	944	63
El Café Cantante	4/3/98	8/3/98	Antonio Gala	Nati Mistral	9	2.689	299

(Continuació)

Obra	Des de	Fins	Autor	Companyia o productor	Representacions	Espectadors	Miñana
Decíamos Ayer	25/2/98	1/3/98	Varios	Amparo Larrañaga	9	6.135	682
Cruza cuando el hombrecito este ...	31/1/98	-	Varios	Varias	1	379	379
Humano/Els cinc dits o una Masorda	30/1/98	-	Varios	Varias	1	463	463
FGL	29/1/98	-	Ramón Baeza y Montse Sanchez	Increfación Danza	1	378	378
Momosterios y Magilfulas	24/9/98	-	Carles Castillo	Carles Castillo	1	-	-
Calígula	1/9/98	6/9/98	Aurora Bernardes	El Público	6	727	121
Florido Pensil	15/9/98	27/9/98	Varios	Tantaka Teatro	18	5.531	307
Es mi hombre	29/9/98	-	Carlos Arniches	AVAT (Clásicos Españoles Compañía	1	-	-
Mariana Pineda	21/10/98	25/10/98	Federico Garcia Lorca	Línea de Cultura	8	3.172	397
El Público	8/9/98	13/9/98	F.Garcia Lorca	El Público	6	885	148
Pedro Ruiz es un espectáculo	1/10/98	4/10/98	Pedro Ruiz	Pedro Ruiz	4	747	187
Visto o no Visto	7/10/98	18/10/98	Faemino y Cansado	Faemino y Cansado	11	9.815	892
Sinceramente, FGL	17/11/98	-	Litz Alfonso	Ballet del Gran Teatro de la Habana	1	-	-
El Lago de los Cisnes	6/2/98	6/2/98	Varios	Ballet de Moscú	2	1.769	885
Cascanueces	7/2/98	7/2/98	Varios	Ballet de Moscú	2	1.940	970
La bella durmiente	8/2/98	8/2/98	Varios	Ballet de Moscú	1	989	989
Esta noche no estoy para nadie	20/5/98	20/5/98	Varios	Suspiro	9	3.207	356
Fresa y Chocolate	3/5/98	7/6/98	Varios	El Público	7	1.076	154
Los Piratas	28/10/98	15/11/98	Dagoll Dagon	Dagoll Dagon	18	7.330	407
Salvajes	18/11/98	22/11/98	Jose Luis Alonso	Pentación SL	7	255	36
Las Mujeres de Jake	25/11/98	29/12/98	Ricard Reguant. J.J. Artech. A. Kramer	Carlos Larrañaga	19	7.157	377
La Vengaza de Don Mendo	11/12/98	20/12/98	Jose Luis Matral Cama	Asociación Valenciana Amigos del Teatro	12	3.442	287
El Asombro de Damasco	22/12/98	30/12/98			12	3.401	283
PRINCIPAL							
El Rey Lear	1/1/98	25/1/98	Miguel Narros	Miguel Narros	22	9.327	424
Día Internacional de la Danza	30/4/98	-	Varios	Varias	1	210	210
Día Internacional de la Danza	29/4/98	-	Varios	Varias	1	210	210
San Juan	25/2/98	21/3/98	Max amb	Centro Dramático Nacional	23	10.617	462
El Forat Còsmic	29/1/98	-	Varios	Varias	1	922	922
Romy & Juli							
Dansa 98							
La Cara oculta de la luna	30/1/98	-	Varios	10 & 10	1	575	575
Magnolias de Acero	21/4/98	25/4/98	Varios	Nueva Comedia SL	6	2.700	450
Populus	31/1/98	-	A. Villalonga	Nats Nus	1	711	711
La Japonesa o La Imposible Llegada	1/2/98	-	Sabine Dahrendorf y Alfonso Ordoñez	Danat Danza	1	639	639
Fuenteovejuna	15/4/98	19/4/98	Antonio Gades	Antonio Gades	5	2.846	569
El Avaro	7/5/98	17/5/98	José Carlos Plaza	Producciones El Brujo SL	10	8.101	810
Pintame en la Eternidad	28/2/98	7/6/98	Alberto Miralles	Forma y Cultura SL	10	2.510	251
West Side Story	26/3/98	12/4/98	Varios	Focus	18	12.468	693
La Increíble historia del Dr. Floil / MR	15/10/98	1/11/98	Varios	Els Joglars	16	11.976	749

(Continuació)

Obra	Des de	Fins	Autor	Companyia o productor	Representacions	Espectadors	Mitjana
Trabajos de Amor perdidos	11/11/98	15/11/98	Varios	VR. Teatro	5	2.105	421
Master Class	17/11/98	29/11/98	Fernando Masllorens y Federico Del Pino	Mario Gas	14	5.773	412
Tragedia del Rey Ricardo III	3/12/98	20/12/98	John Sanderson Douglas	Fila Siete S.L.	20	5.275	264
Un rato, un minuto, un siglo	26/12/98	27/12/98	José Samano	José Samano	2	1.160	580
El hombre elefante	29/12/98	30/12/98	Juan Cavestany	Strion	2	923	462
RIALTO							
Terentius	2/1/98	4/3/98	Juanjo Prat Benavent/Ramón Bans Gutierrez	Teatres de la Generalitat Valenciana	3	378	126
La Maleta	24/2/98	22/3/98	Julio Mauriño	Atlas Teatro S.L.	24	2.167	90
Los hombres del Tiempo	7/1/98	25/1/98	Rafael Ponce Lopez	Esteve y Ponce	16	1.696	106
Retrato de un espacio en sombras	4/2/98	22/2/98	Alejandro Jornet	Malpaso Teatro	17	2.226	131
Blaç d' OMBRA	1/2/98	-	S.Jacques Brel y Mozart	Marta Carrasco	1	246	246
Rugged Lines	29/1/98	-	Maria Rovira	Trànsit Companyia de Dansa	1	249	249
Rincon de Lobos	31/1/98	-	Varios	Provisional Danza	1	316	316
Imprebis	20/5/98	7/3/98	Michel Lopez y Santiago Sanchez	L om Theatre	17	5.589	329
101 Años de Cine	5/5/98	17/5/98	Angel Ruiz y Mariano Marin	Àngel Ruiz y Mariano Marín	12	1.262	105
Un fenix demasiado frecuente	14/4/98	3/5/98	Juan Vte Martinez	Gaspar Cano	18	1.250	69
El señor puntilla y su criado Matti	29/10/98	15/11/98	Miguel Saenz y Luis Delgado	Teatro de la Abadía / Fundación	16	3.401	213
Las Presidentas	18/11/98	6/12/98	Miguel Saenz y Carmen Portacelli	Palangana teatre	17	1.411	83
Ricardo II	9/12/98	20/12/98	Anguel Luis Pujante Alvarez	El Fora Espectaculos	11	1.189	108
La esposa constante	22/12/98	30/12/98			8	830	104
MORATÍN							
Vacantes	2/1/98	3/1/98	Luisa Cunille Salgado	Hungara de Teatro	4	122	31
March Trama	3/2/98	15/2/98	Joaquin Vie Vidal Mora	Pluja Theatre	12	547	46
Zapping	17/3/98	5/4/98	Santiago Sanchez Serra y Michel Lopez	Imprebis	18	1.278	71
Abraham y Samuel	25/2/98	15/3/98	Javier Gonzalez y Tont Pastor	Palangana teatre	16	530	33
Lorca mi primo Federico	8/1/98	25/1/98	Isidora Aguirre	Centro Cultural Chileno/Nana Teatro	16	900	56
Esculturas Humanas	19/2/98	31/5/98	Tomás Ibañez /Mª Teresa Gil	Visitants Cia de Teatre	12	248	21
I perdona per les faltes d' ortografia	21/4/98	3/5/98	Joan Miquel Reig /Paco Serrano	Combinats	12	717	60
Hogar dulce hogar	6/5/98	17/5/98	Luis Echavarrri /Jesús Jara Fernandez	Falaguera Teatre Excèntric	11	529	48
Oxid	1/10/98	18/10/98	Roberto Garcia Prieto	Malpaso Teatro	16	593	37
Invents per a dues veus	20/10/98	8/11/98	R. Dubillard	Essa Miniscula	17	334	20
Mi querido Federico	12/11/98	29/11/98	Mary Paz Pondal	Mary Paz Pondal	16	574	36
Hola, Brecht	10/12/98	20/12/98	Feliu Fomosa	Zitzania Teatre	5	332	66
Lentejas	29/12/98	30/12/98	Rafael Hernandez	Grupo Teatro Elisa	2	97	49
MARIONETAS LA ESTRELLA							
Bombalino y Cuchufleta dos payasos	25/1/98	8/2/98	Gabriel Fariza Revilla	La Estrella	5	665	133
El pequeño Fausto	1/1/98	18/1/98	Gabriel Fariza Revilla	La Estrella	6	691	115
Historieta Marciana	14/2/98	8/3/98	Gabriel Fariza Revilla	La Estrella	6	652	109
Hansel y Gretel	22/3/98	29/3/98	Gabriel Fariza	La Estrella	2	273	137
Pulgarcita en china	5/4/98	20/4/98	Gabriel Fariza	La Estrella	2	180	90

Obra	Des de	Fins	Autor	Companyia o productor	Representacions	Espectadors	Mitjana
Bombalino y Cuchufleta dos payasos	26/4/98	10/5/98	Gabriel Fariza	La Estrella	3	323	108
Historieta Marciana	24/5/98	24/5/98	Gabriel Fariza	La Estrella	1	104	104
Las Aventuras del Payaso Bombalino	7/6/98	21/6/98	Gabriel Fariza	La Estrella	3	243	81
El pequeño Fausto	20/9/98	25/10/98	Gabriel Fariza	La Estrella	6	710	118
Viaje submarino de cuchufeta y Bombalino	31/10/98	20/12/98	Gabriel Fariza	La Estrella	14	1.571	112
El circo Malvarrosa	26/12/98	30/12/98	Gabriel Fariza	La Estrella	5	583	117
L' ESPAI MOMA							
Mandíbula Afiliada	12/2/98	15/3/98	Carlos Alberola	Abena Produccions	33	4.230	128
La Puta Enamorada	10/1/98	8/2/98	Jose María Gómez Cardaña	La Cuina Teatre	30	3.895	130
Poeta en Nueva York	31/3/98	5/4/98	Federico Garcia Lorca	Moma Teatre	10	1.317	132
CULTURA BANCAIXA							
Desordenes para un cuarteto	30/1/98	-	Varios	Varias	1	198	198
Sangre Grande	31/1/98	-	Varios	Varias	1	242	242
TALIA							
Souvenir	3/10/98	25/10/98	Joaquin Fco Llorens Baena	Teatres de la Generalitat Valenciana	18	1.121	62
La mujer de negro	28/10/98	22/11/98	Ana Jimeno /	Pavana Produccions SL	24	7.016	292
Aquella Nit Amb Lluis	26/11/98	20/12/98	Juan Vte Martínez Luciano /Ferran Catala	Teatres de la Generalitat Valenciana	22	2.508	114
La Ruleta Rusa	23/12/98	30/12/98	Enric Benavent	Teatro Micalet	6	733	122
LOS MANANTIALES							
Final de Partida	27/3/98	3/5/98	Ana Mª Moise	Teatro de los Manantiales	15	97	6
Final de Partida	13/3/98	22/3/98	Ana Mª Moise	Teatro de los Manantiales	6	24	4
LA BENEFICÈNCIA							
Las botas del gato con botas	4/1/98	22/2/98	Vicent Vila	Teatre de la Caixaeta	8	-	-
Una de Piratas	1/3/98	12/7/98	Vicent Vila	Teatre de la Caixaeta	19	-	-
El Quijote	24/7/98	24/7/98	Jaume Policardo	Bombalina Titelles	1	-	-
El Tío Vicent	26/7/98	13/9/98	Juan Vte Cubedo	Juanvi Cubedo	2	-	-
Cuenta Cuentos	9/8/98	23/8/98	Carles Cano	Carles Cano	2	-	-
Cuenta Cuentos	30/8/98	30/8/98	Juan Manuel Peris Agramunt	Juan Manuel Peris Agramunt	1	-	-
Cuenta Cuentos	6/9/98	6/9/98	Jose Gimenez	Lloren-Giménez	1	-	-
El Tío Vicent	26/7/98	13/9/98	Juan Vte Cubedo	El cuenta Cuentos	2	-	-
Hans, Ana y el Patitiro Feo	20/9/98	27/9/98	Vicente Vila Berenguer	Teatre de la Caixaeta	4	-	-
CENTRO SOCIAL DEL GRAO							
El secreto bien guardado	28/5/98	-	Alejandro Casona	Tercera Edad Asante	1	-	-
EXPO JOVE							
La fiesta del Oeste	2/1/98	-	Desconocido	Valencia	1	-	-
JARDÍ BOTÀNIC							
Brecht es Brecht	26/6/98	-	Bertol Brecht	CCOO	1	-	-

6. MITJANS DE COMUNICACIÓ

6. MEDIOS DE COMUNICACIÓN

6.1. Premsa. Difusió mitjana mensual. 1993-1998

6.1. Prensa. Difusión media mensual. 1993-1998

	DIARIS			SETMANAL			QUINCENAL	MENSUAL	BIMESTRAL	
	Las Provincias	Levante	Mini Diario València	Super Deporte	Aquí València	València Fruits	Aplausos	València al mar	Economia 3	La Cámara
1993	56.354	51.240	14.795	-	36.059	4.105	15.350	-	-	14.621
1994	59.050	56.172	17.493	-	-	4.014	14.199	-	8.035	14.779
1995	59.351	56.383	21.484	8.144	-	3.926	13.852	-	7.026	11.799
1996	59.945	54.860	21.946	12.149	-	4.036	12.716	-	6.325	10.466
1997	56.068	53.676	22.465	11.582	-	4.016	11.503	-	5.821	9.884
1998	55.880	55.751	24.537	11.920	234.739	3.885	10.403	30.110	5.681	9.877

Font: Oficina de Justificació de la Difusió.

6.2. Emissores de radiodifusió. 1998

6.2. Emisoras de radiodifusión. 1998

Cadena	Emissora	Freqüència
Onda mitjana		
COPE	Ràdio Popular València	1.296.0
RNE	Ràdio 1 València	774.0
RNE	Ràdio 5 València	558.0
SER	Ràdio València SER	1.179.0
Freqüència Modulada		
COPE	Cadena 100 COPE	99.0
Independent	Ràdio 97.7	97.7
COPE	Popular FM	93.4
Independent	Ràdio Klara - Mislata	104.4
OCR	Onda Cero - València	101.2
OCR	Onda Melodia	90.9
OCR	Onda 10 València	96.9
RNE	RNE R1. Torrent	89.8
RNE	RNE R2. Torrent	92.0
RNE	RNE R3. Torrent	95.1
RNE	RNE R5. Torrent	88.2
RTVV	Ràdio Nou	102.2
SER	Cadena 40 Mediterráneo SER	94.2
SER	Cadena Dial València	98.4
SER	M-80 Valencia	96.1
IBÉRICA TOP -40	Radio España València	89.0
RNE - 2	RNE R2 (Repetidor)	96.6
RNE -1	RNE R1	98.1
RNE -1	RNE R1 (Repetidor)	100.7
R9	Ràdio Nou (Repetidor)	101.5
R9	Ràdio Nou (Repetidor)	102.7
R9	Ràdio Nou (Repetidor)	103.5
RNE-5	RNE R5 (Repetidor)	87.9
SER	Ràdio València 2	100.4
Independent	Radio L'Horta	93.1

Font: Direcció General de Mitjans de Comunicació Social. Presidència de la Generalitat Valenciana.

7. PALAU DE LA MÚSICA I CONGRESSOS

7. PALACIO DE LA MÚSICA Y CONGRESOS

7.1. Memòria d'activitats. 1998

7.1. Memoria de actividades. 1998

	Activitats	Assistents
Concerts d'Abonament	49	83.216
Concerts de cambra	61	12.311
Concerts Orquestra de València	13	16.743
Orquestres Juvenils	9	8.748
Concerts Benèfics	20	13.814
Concerts Extraordinaris	17	19.641
Societat Filharmònica	24	
Altres Músiques	11	13.997
Exposicions	9	13.250
Exposicions. dies	179	
Bandes	17	12.522
Corals	24	21.145
Cicle d'Orgue	4	1.412
Altres concerts	6	5.209
Audicions escolars	38	24.768
Seminaris i conferències	35	4.025
Cicle de Jazz	7	4.551
Festival Flamenc	7	5.756
Taller d'Òpera	6	2.035
Congressos	98	69.225
Exposicions de congressos	11	
Emsems 98	3	337
Concurs piano J. Iturbi	3	3839
Certamen de bandes	4	3190
Presentació CD	6	420

Font: Palau de la Música i Congressos. Ajuntament de València.

8. FIRA DEL LLIBRE

8. FERIA DEL LIBRO

8.1. Informació XXIX edició

8.1. Información XXIX edición

Llibreries	Editorials	Distribuïdors	Institucions	Vendes. (Ptes)
60	20	10	8	143.000.000

Font: Gremi de Llibrers de València.

XIV. ALTRES ESTADÍSTIQUES
XIV. OTRAS ESTADÍSTICAS

ÍNDIX

1. PREVENCIÓ I EXTINCIÓ D' INCENDIS I SALVAMENTS	
1.1. Actuacions segons tipus. 1998.....	403
1.2. Actuacions segons l'ús del local o lloc. 1998	403
1.3. Actuacions segons dia de la setmana. 1998.....	404
1.4. Actuacions per districte. 1998	404
2. POLICIA LOCAL	
2.1. Servicis segons tipus. 1998	405
2.2. Servicis Trànsit. 1998.....	405
2.3. Plantilla del Cos. 1998.....	406
2.4. Serveis realitzats per les grues municipals. 1998	406
2.5. Recaudació grues municipals. 1998.....	406
3. CORREUS	
3.1. Correspondència ordinària nascuda. 1994-1998	407
3.2. Correspondència ordinària distribuïda. 1998.....	407
3.3. Correspondència certificada nascuda. 1994-1998	407
3.4. Correspondència certificada distribuïda. 1998	407
3.5. Servici Burofax. 1998	407
3.6. Giraments. 1994-1998	408
3.7. Cabina Tèlex. 1998	408
3.8. Telegrames. 1994-1998	408
3.9. Telegrames per mesos. 1998	408
4. ESPORTS.	
4.1. Espais Esportius. 1998.....	409
4.2. Espais Esportius per modalitats. 1998.....	411
4.3. Escoles Esportives Municipals. Col·legis. Curs 98	412
4.4. Escoles Municipals d' Iniciació Esportiva. Curs 1998	412
4.5. EDM i EMID Alumnes per esport. Curs 98	412
4.6. EDM i EMID Alumnes per districte i sexe. Curs 98.....	412
4.7. Espais per a jocs infantils, per districte. 1998	413
5. TURISME.	
5.1. Allotjaments en hotels. Oferta segons categories. 1998	413
5.2. Allotjaments en hostals. Oferta segons categories. 1998.....	413
5.3. Agències de viatge i oficines de turisme. 1998	414
5.4. Restauració. Oferta segons categories. 1998	414
5.5. Cafeteries. Oferta segons categories. 1998	414
5.6. Demanda turística. Pernoctacions. 1998	414
5.7. Grau d'ocupació hotelera. 1998	415
5.8. Turisme de congressos. Evolució del nombre d' esdeveniments. 1995-1998	415
5.9. Turisme de congressos. Àmbit geogràfic de les reunions. 1998	416
5.10. Turisme de congressos. Nombre de participants segons tipus de reunió. 1995-1998.....	416
5.11. Turisme de congressos. Distribució mensual de les reunions. 1998	416
5.12. Turisme de congressos. Sectors generadors de les reunions. 1998	416

ÍNDICE

1. PREVENCIÓN Y EXTINCIÓN DE INCENDIOS Y SALVAMENTOS	
1.1. Actuaciones según tipo. 1998	403
1.2. Actuaciones según uso del local o lugar. 1998	403
1.3. Actuaciones según día de la semana. 1998	404
1.4. Actuaciones por distrito. 1998.....	404
2. POLICÍA LOCAL	
2.1. Servicios según tipo. 1998	405
2.2. Servicios Tráfico. 1998	405
2.3. Plantilla del Cuerpo. 1998.....	406
2.4. Servicios realizados por las grúas municipales. 1998	406
2.5. Recaudación grúas municipales. 1998	406
3. CORREOS.	
3.1. Correspondencia ordinaria nacida. 1994-1998	407
3.2. Correspondencia ordinaria distribuida. 1998	407
3.3. Correspondencia certificada nacida. 1994-1998	407
3.4. Correspondencia certificada distribuida. 1998.....	407
3.5. Servicio Burofax. 1998.....	407
3.6. Giros. 1994-1998	408
3.7. Cabina Telex. 1998.....	408
3.8. Telegramas. 1994-1998	408
3.9. Telegramas por meses. 1998	408
4. DEPORTES.	
4.1. Espacios deportivos. 1998.....	409
4.2. Espacios deportivos por modalidades. 1998.....	411
4.3. Escuelas Deportivas Municipales. Colegios. Curso 98.....	412
4.4. Escuelas Municipales de Iniciación Deportiva. Curso 1998	412
4.5. EDM y EMID Alumnos por deporte. Curso 98	412
4.6. EDM y EMID Alumnos por distrito y sexo. Curso 98	412
4.7. Espacios para juegos infantiles, por distrito. 1998.....	413
5. TURISMO.	
5.1. Alojamientos en hoteles. Oferta según categorías. 1998	413
5.2. Alojamientos en hostales. Oferta según categorías. 1998.....	413
5.3. Agencias de viaje y oficinas de turismo. 1998	414
5.4. Restauración. Oferta según categorías. 1998	414
5.5. Cafeterías. Oferta según categorías. 1998	414
5.6. Demanda turística. Pernoctaciones. 1998.....	414
5.7. Grado de ocupación hotelera. 1998	415
5.8. Turismo de congresos. Evolución del número de eventos. 1995-1998.	415
5.9. Turismo de congresos. Ámbito geográfico de las reuniones. 1998.	416
5.10. Turismo de congresos. Número de participantes según tipo de reunión. 1995-1998	416
5.11. Turismo de congresos. Distribución mensual de las reuniones. 1998	416
5.12. Turismo de congresos. Sectores generadores de las reuniones. 1998	416

CONCEPTES**CORREUS**

Tèlex. És el servici telegràfic que permet als seus usuaris de comunicar-se entre ells directament i temporal, per mitjà d'aparells aritmics (teleimpressors) i circuits de la xàrcia telegràfica pública, a través de centrals de comutació.

Girament ordinari. Els giraments nacionals que es cursen per via postal.

Girament urgent. Els giraments nacionals que es cursen per via telegràfica.

Correspondència certificada. És aquella que mitjançant el pagament previ d'un dret, s'admet i es lliura un rebut. La seua pèrdua dona lloc, per part de Correus, a una indemnització fixa i igual per a cada tramesa.

FONTS

SERVICI D'EXTINCIÓ I PREVENCIÓ D'INCENDIS. AJUNTAMENT DE VALÈNCIA
 POLICIA LOCAL. AJUNTAMENT DE VALÈNCIA
 DIRECCIÓ GENERAL DE CORREUS
 CONSELLERIA DE CULTURA, EDUCACIÓ I CIÈNCIA
 FUNDACIÓ ESPORTIVA MUNICIPAL. AJUNTAMENT DE VALÈNCIA
 CONSELLERIA D'INDÚSTRIA, COMERÇ I TURISME
 TURISME VALÈNCIA CONVENTION BUREAU

CONCEPTOS**CORREOS**

Tèlex. Servicio telegráfico que permite a sus usuarios comunicarse entre ellos directa y temporalmente, por medio de aparatos aritmicos (teleimpressores) y circuitos de la red telegráfica pública, a través de centrales de comutación.

Giro ordinario. Aquel giro nacional que es cursado por vía postal.

Giro urgente. El giro nacional cursado por vía telegráfica.

Correspondencia certificada. Aquella que mediante el pago previo de un derecho, es admitida y se libra un recibo. Su pérdida origina, por parte de Correos, a una indemnización fija e igual para cada envío.

FUENTES

SERVICIO DE PREVENCIÓN Y EXTINCIÓN DE INCENDIOS. AYUNTAMIENTO DE VALÈNCIA.
 POLICIA LOCAL. AYUNTAMIENTO DE VALÈNCIA
 DIRECCIÓN GENERAL DE CORREOS
 CONSELLERIA DE CULTURA, EDUCACION Y CIENCIA
 FUNDACIÓN DEPORTIVA MUNICIPAL. AYUNTAMIENTO DE VALÈNCIA
 CONSELLERIA DE INDUSTRIA, COMERCIO Y TURISMO
 TURISMO VALENCIA CONVENTION BUREAU

1. PREVENCIÓ I EXTINCIÓ D' INCENDIS I SALVAMENTS

1.1. PREVENCIÓN Y EXTINCIÓN DE INCENDIOS Y SALVAMENTOS

1.1. Actuacions segons tipus. 1998

1.1. Actuaciones según tipo. 1998

Falsa alarma		183
Incendis	Sense intervenció	247
	Amb intervenció	2.219
Salvament	Trànsit	120
	Productes perillosos	656
	Runes	950
	Aigua	178
	Total sense intervenció	139
	Total amb intervenció	2.339
Assistència tècnica		1.028
Obertura de portes		274
Destacament mòbil		721
TOTAL		7.151

Font: Servei de Prevenció i Extinció d'Incendis i Salvaments. Ajuntament de València.

ACTUACIONS SEGONS TIPUS

1998

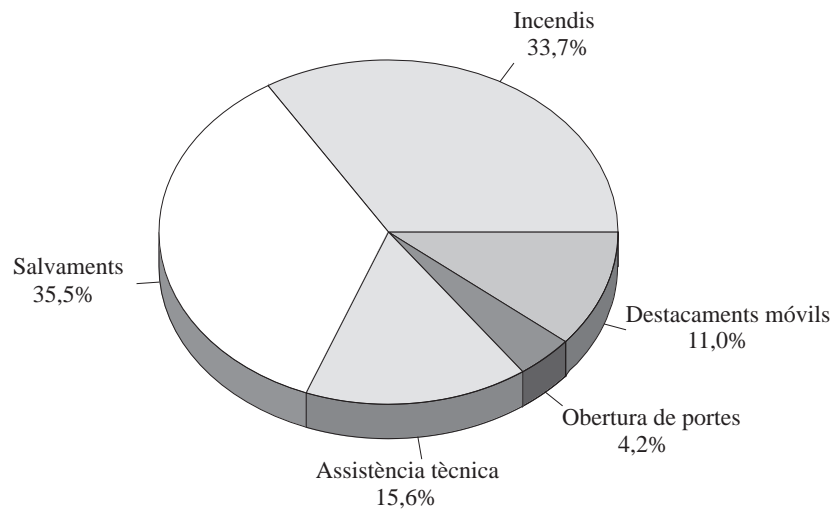

1.2. Actuacions segons l'ús del local o lloc. 1998

1.2. Actuaciones según uso del local o lugar. 1998

Habitatges	2.353
Comerç	142
Forestal-Agrícola	651
Transport per carretera	1.185
Contenidors de fem	1.928
Museus, Arxius etc	260
Indústries, magatzems	120
Transport ferrocarril, marítim etc	127
TOTAL	7.147

Font: Servei de Prevenció i Extinció d'Incendis i Salvaments. Ajuntament de València.

1.3. Actuacions segons dia de la setmana. 1998*1.3. Actuaciones según día de la semana. 1998*

	Dilluns	Dimarts	Dimecres	Dijous	Divendres	Disabte	Diumenge
Actuacions	885	870	820	964	962	964	962
Destacaments mòbils	103	96	87	111	113	106	106

Font: *Servici de Prevenció i Extinció d'Incendis i Salvaments. Ajuntament de València.*

1.4. Actuacions per districte. 1998*1.4. Actuaciones por distrito. 1998*

Districte	Actuacions
TOTAL	7.147
1. Ciutat Vella	1.010
2. L'Eixample	575
3. Extramurs	459
4. Campanar	250
5. La Saïdia	305
6. El Pla del Real	421
7. L'Olivereta	298
8. Patraix	279
9. Jesús	300
10. Quatre Carreres	587
11. Poblat Marítims	608
12. Camins al Grau	296
13. Algirós	291
14. Benimaclet	142
15. Rascanya	243
16. Benicalap	171
17. Pobles del Nord	34
18. Pobles de l'Oest	96
19. Pobles del Sud	620
Fora del Terme	164

Font: *Servici de Prevenció i Extinció d'Incendis i Salvaments. Ajuntament de València.*

2. POLICIA LOCAL

2. POLICÍA LOCAL

2.1. Servis segons tipus. 1998

2.1. Servicios según tipo. 1998

	1998
Seguretat Ciutadana	10.384
Delictes contra les persones	609
Delictes contra la propietat	2.811
Servis Humanitaris	18.432
Humanitaris	5.472
Col.laboració amb bombers	2.695
Servis Vigilància	32.438
Vigilància i Seguiments	28.718
Servis trànsit	111.224
Regulació del trànsit	74.505
Servis Administració pública	32.615
Precintatges i notificacions	5.752
Reclamacions veïns	12.832
Servis Nuls	8.383
Campanyes i conceptes específics	22.898
Campanya de trànsit	14.516

Font: Policia Local. Ajuntament de València.

POLICIA LOCAL SERVICIS SEGONS TIPUS

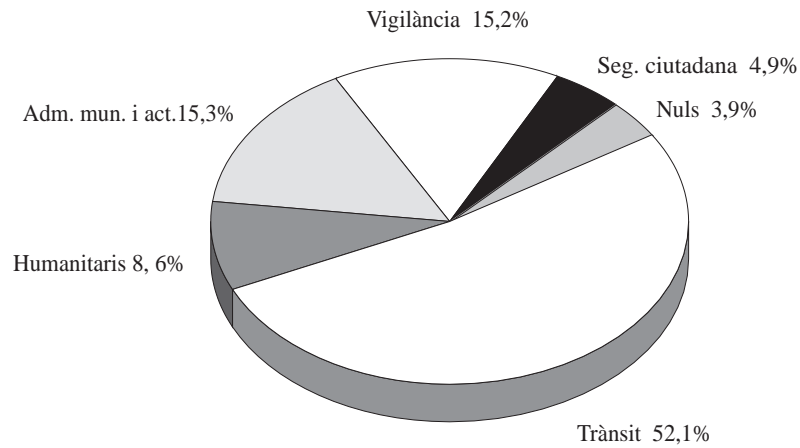

2.2. Servis Trànsit. 1998

2.2. Servicios Tráfico. 1998

	Regulació de trànsit	Retirada de vehicles	Accidents	Total
1998	74.505	27.486	9.233	111.224

Font: Policia Local. Ajuntament de València.

2.3. Plantilla del Cos. 1998*2.3. Plantilla del Cuerpo. 1998*

PERSONAL	
Subinspectors	2
Oficials	7
Suboficials	7
Sergents	32
Caps	130
Policies	888
TOTAL	1.066

Font: Policia Local. Ajuntament de València.

2.4. Serveis realitzats per les grues municipals. 1998*2.4. Servicios realizados por las grúas municipales. 1998*

Sense arrossegament	Amb arrossegament	Vehicles abandonats	Total
8.171	45.677	840	54.688

Font: SERVICLEOP, S.L.

2.5. Recaudació grues municipals. 1998*2.5. Recaudación grúas municipales. 1998*

Enganxaments	Retirades	Custòdies	Total
34.380.600	515.231.500	9.518.220	559.130.320

Font: SERVICLEOP, S.L.

3. CORREUS

3. CORREOS

3.1. Correspondència ordinària nascuda. 1994-199

3.1. Correspondencia ordinaria nacida. 1994-1998

	Cartes i targetes	Diaris i impresos	Urgents
1994	98.173.154	29.718.082	563.374
1995	106.151.060	28.183.493	594.777
1996	166.450.394	21.567.335	948.986
1997	162.808.083	22.807.489	671.829
1998	168.672.557	23.951.372	584.314

Font: Direcció General de Correus. Ministeri de Transports i Comunicacions.

3.2. Correspondència ordinària distribuïda. 1998

3.2. Correspondencia ordinaria distribuida. 1998

	Domicili	Apartats	Llista
Cartes i t.postals	66.308.744	2.945.731	110.155
Impresos i o. assegurats	24.502.904	1.494.319	60.150
Urgents	561.222	9.903	1.565

Font: Direcció General de Correus. Ministeri de Transports i Comunicacions.

3.3. Correspondència certificada nascuda. 1994-1998

3.3. Correspondencia certificada nacida. 1994-1998

	Cartes i targetes	Urgents	Paquets postals	Impresos	Postal Exprés	Paquet Blau
1994	5.467.373	233.582	214.515	71.681	84.986	-
1995	6.023.652	172.973	181.059	47.277	105.771	-
1996	5.638.411	241.582	238.987	5.979	175.634	-
1997	5.305.557	144.527	204.000	4.525	158.534	-
1998	4.214.050	167.654	200.342	5.115	163.336	20.695

Font: Direcció General de Correus. Ministeri de Transports i Comunicacions.

3.4. Correspondència certificada distribuïda. 1998

3.4. Correspondencia certificada distribuida. 1998

	Domicili	Apartats	Llista
Cartes i targetes	2.819.083	371.250	197.100
Impresos i altres objectes	78.820	75.433	46.125
Paquets postals	20.100	13.100	201.100
Urgents	195.557	2.650	1.650
Postal Exprés	127.307	500	40

Font: Direcció General de Correus. Ministeri de Transports i Comunicacions.

3.5. Servici Burofax. 1998

3.5. Servicio Burofax. 1998

	Burofax Nacional				Burofax Internacional			
	Cabina/ Expedits	Cabina/ Rebuts	Abonat/ Expedits	Abonat/ Rebuts	Cabina/ Expedits	Cabina/ Rebuts	Abonat/ Expedits	Abonat/ Rebuts
1998	77	2.500	2.400	1.164	10	100	485	120

Font: Direcció General de Correus. Ministeri de Transports i Comunicacions.

3.6. Giraments. 1994-1998*3.6. Giros. 1994-1998*

	Admesos Nacionals			Pagats Nacionals		
	Ordinaris	Urgents	Internacionals	Ordinaris	Urgents	Internacionals
1994	363.612	40.841	7.472	314.479	65.489	12.327
1995	344.222	39.322	7.822	279.320	50.048	15.323
1996	308.582	38.042	8.275	281.905	50.818	11.737
1997	299.313	36.232	8.227	275.002	43.266	9.884
1998	288.884	32.065	8.211	253.160	33.588	9.416

Font: Direcció General de Correus. Ministeri de Transports i Comunicacions.

3.7. Cabina Tèlex. 1998*3.7. Cabina Telex. 1998*

	Nacional		Internacional	
	Expedits	Rebuts	Expedits	Rebuts
1998	-	-	39	5

Font: Direcció General de Correus. Ministeri de Transports i Comunicacions.

3.8. Telegrames. 1994-1998*3.8. Telegramas. 1994-1998*

	Expedits			Rebuts
	Oficials	Privats	Internacionals	
1994	140.205	124.467	3.535	258.341
1995	122.743	115.584	3.302	274.274
1996	116.970	106.525	2.863	280.564
1997	104.057	91.676	2.583	263.381
1998	105.374	89.934	2.522	255.892

Font: Direcció General de Correus. Ministeri de Transports i Comunicacions.

3.9. Telegrames per mesos. 1998*3.9. Telegramas por meses. 1998*

	Expedits			Rebuts
	Oficials	Privats	Internacionals	
Gener	7.587	6.783	210	18.725
Febrer	9.375	8.777	209	21.499
Març	8.542	8.198	225	21.375
Abril	7.973	6.155	182	17.410
Maig	10.156	7.921	214	22.912
Juny	9.406	7.514	209	23.900
Juliol	8.594	7.502	233	21.500
Agost	2.286	3.496	167	10.265
Setembre	9.867	5.996	219	21.639
Octubre	11.347	7.155	230	23.056
Novembre	12.151	7.792	185	23.191
Desembre	8.090	6.789	239	20.869

Font: Direcció General de Correus. Ministeri de Transports i Comunicacions.

4. ESPORT

4. DEPORTES

4.1. Espais Esportius. 1998

4.1. Espacios deportivos. 1998

	Tipus	Nombre	Districte	Situació	Mides	M2
Devesa de l'Albufera Sud						
Camp de Rugbi	Herba	1	19	Ús	140x65	9.100
Camp de Hoquei	Herba artificial	1	19	Ús	95x58	5.510
Pista d'Atletisme	Sintètica	1	19	Ús	400 m	13.700
Pista Ràdio control-cotxes	-	2	19	Ús	40x40	3.200
Devesa de l'Albufera Nord						
Pista de Tennis	-	7	19	Ús	18x36	4.436
Pista Poliesportiva	-	2	19	Ús	44x22	1.936
Tir amb Arc	Espai	1	19	Ús	130x30	3.900
Camp de Futbol	Terra	1	19	Ús	100x64	6.400
Racó de Boix						
Camp de Futbol	Terra	1	9	Ús	92x50	4.600
Pista Poliesportiva	-	2	9	Ús	44x22	1.936
Frontó	Z	2	9	Ús	35x14	980
Pistes Petanca	-	3	9	Ús	15x4	180
Rocòdrom	-	1	9	Ús	14x10	140
Parc Benicalap						
Piscina Lúdica	Irregular	1	16	Ús	-	-
Piscina Infantil	Irregular	1	16	Ús	-	-
Camp de Futbol	Terra	1	16	Ús	90x50	4.500
Frontó	Z	2	16	Ús	30x12 i 30x14	780
Pista Tennis	-	2	16	Ús	18x36	1.296
Pista Poliesportiva	-	1	16	Ús	44x22	968
Pistes Petanca	-	4	-	-	-	-
Fonteta de St. Lluís (Pavelló A)						
Camp de Futbol	-	1	10	Ús	-	-
Sala d'Halterofília	-	1	10	Ús	17x14	238
Sala de Manteniment i altres	-	1	10	Ús	34x14	952
Sala Ús Múltiples	-	1	10	Ús	-	-
Sala de Musculació	-	1	10	Ús	17x14 i 8x14	350
Sala de Tennis Taula	-	2	10	Ús	32x8	256
Sala de Judo	-	1	10	Ús	16x14	224
Sala d'Esgrima/Dansa	-	1	10	Ús	24x12	288
Sala de Karate/Lluita	-	1	10	Ús	19x12 i 15x12	408
Pista Poliesportiva	-	2	-	-	-	-
Pista de Basquetbol	-	1	10	Ús	32x19 i 25x15	1.358
Fonteta de St. Lluís (Pavelló B)						
Piscina	Competició	1	10	Ús	25 m	-
Piscina	Ensenyament	1	10	Ús	-	-
Squash	Pista	4	10	Ús	10x6	240
Gimnàstica Artística	-	1	10	Ús	25x12	300
Poliesportiu Natzarret						
Pista de Tennis	-	5	11	Ús	18x36	1.944
Pista de Tennis	Padel - Tennis	4	11	Ús	-	-
Frontó	Cobert	4	11	Ús	14x30	840
Pista Poliesportiva	-	1	11	Ús	44x22	1.936
Piscina	Entrenament	1	11	Ús	50x22	1.100
Piscina	Lúdica	1	11	Ús	10x10	100
Gimnàs-Musculació	-	1	11	Fora d'Ús	15x6	90
Camp de Futbol	Graderies	2	11	Ús	107x68	14.552
Camp de Futbol	Futbol 7	1	11	Ús	-	-
Sala Esportiva	-	5	11	-	-	-
Pista Patinatge	-	1	11	-	-	-
Pista Snowboard	-	1	11	-	-	-
Pista de Basquetbol	-	1	11	-	-	-
Rocòdrom	-	1	11	-	-	-
Pavelló Polivalent	-	1	11	-	-	-
Pistes Petanca	-	3	11	-	-	-
Pistes de Patinatge	-	1	11	-	-	-
Squah	Sala	4	11	Ús	-	-

4.1. Espais Esportius. 1998*4.1. Espacios deportivos. 1998**(Continuació)*

	Tipus	Nombre	Districte	Situació	Mides	M2
Poliesportiu Dr. Lluch						
Camp de Futbol	Terra	1	11	Ús	100x64	6.400
Pista Poliesportiva	-	1	11	Ús	44x22	968
Pista de Tennis	-	5	11	Ús	18x36	3.240
Pista de Tennis	Padel-Tennis	2	11	Ús	-	-
Petanca	-	2	11	Ús	15x4	120
Sala Esportiva	-	2	11	Ús	-	-
Poliesportiu El Cabanyal						
Pista Poliesportiva	-	1	11	Ús	-	-
Sales Esportives	-	5	11	Ús	-	-
Squah	-	4	11	Ús	-	-
Musculació	-	1	11	Ús	-	-
Poliesportiu del Carme						
Piscina	Ensenyament	1	1	Ús	24,3x7,4	179,5
Squash	Graderies	2	1	Ús	10x6	120
Gimnàs Manteniment	-	1	1	Ús	9x22	198
Gimnàs Dansa	-	1	1	Ús	8x10	80
Sala Polivalent	-	1	1	Ús	-	-
Velòdrom Lluís Puig						
Pista Velòdrom	-	1	18	Ús	-	1.890
Pista d'Atletisme	-	1	18	Ús	200 m	1.940
Zona d'Entrenament	-	1	18	Ús	-	2.800
Musculació	Sala	1	18	Ús	-	-
Sala Gimnàstica	-	2	18	Ús	-	830
Manteniment	Sala	1	18	Ús	-	-
Poliesportiu Montolivet						
Pista de Tennis	-	5	10	Ús	18x36 i 15x32	2.736
Zona d'Entrenament	-	1	10	Ús	-	-
Poliesportiu Sant Isidre						
Pista d' Handbol	-	1	8	Ús	-	-
Sala de Musculació	-	1	8	Ús	-	-
C.M. Pilota Valenciana (Borbotó)						
Carrer artificial de Pilota	-	1	17	Ús	-	-
Frontó	-	1	17	Ús	-	-
Túria Tram III						
Pista Atletisme	-	1	3 i 4	Ús	400 m	-
Pista Poliesportiva	-	2	3 i 4	Ús	44x22 i 19x32	1.576
Sala de Musculació	-	2	3 i 4	Ús	15,5x4,8 i 9,6x4,8	120,4
Sala Polivalent	-	1		Ús	-	-
Túria Tram II, IV i V						
Camp de Rugbi	-	1	4 i 1	Ús	140x65	9.100
Camp de Beisbol/Sofbol	-	1	4 i 1	Ús	135x68	9.180
Pista Poliesportiva	-	3	4 i 1	Ús	-	-
Pista Patinatge	-	1	4 i 1	Ús	-	-
Zona d'entrenament	-	1	4 i 1	Ús	-	-
Camp de Futbol	-	7	4 i 1	Ús	-	-
Pavelló de Sant Ferran						
Pista Poliesportiva	-	1	7	Ús	-	-
Sala de Musculació	-	1	7	Ús	-	-
Poliesportiu de la Tercera Edat						
Circuit per a caminar	-	1	16	Ús	-	-
Pista Poliesportiva	-	3	16	Ús	-	-
Camp de croquet	-	1	16	Ús	-	-
Petanca	-	4	16	Ús	-	-
Espais a l'aire lliure	-	5	16	Ús	-	-

Font: Fundació Esportiva Municipal.

4.2. Espais Esportius per modalitats. 1998*4.2. Espacios deportivos por modalidades. 1998*

	Nombre	Localització	Esport	Nombre	Localització
Instal·lacions a l'aire lliure			Futbol	5 Camps	Túria Tram VI
Rugbi	1 Camp	Devesa del Saler		1 Camp	Poliesp.Benicalap
	1 Camp	Túria Tram V		1 Camp	Poliesp.Racó de Boix
				1 Camp	Poliesp.Dr.Lluch
Beisbol / Sofbol	1 Camp	Túria Tram IV		1 Camp	Poliesp. El Saler
Hoquei	1 Camp	Devesa del Saler		1 Camp	Túria Tram II
Atletisme	1 Pista	Devesa del Saler		1 Camp	Pav. F. St. Lluís
	1 Pista	Túria Tram III		1 Camp	Túria Tram VII
Tennis	7 Pistes	Devesa El Saler	Pistes Polideportives	2 Pistes	Devesa del Saler
	2 Pistes	Poliesp.Benicalap		2 Pistes	Poliesp.Racó de Boix
	7 Pistes	Poliesp.Dr.Lluch		1 Pista	Poliesp.Dr.Lluch
	5 Pistes	Poliesp.Natzaret		2 Pistes	Túria Tram III
	5 Pistes	Poliesp.Montolivet.		1 Pista	Poliesp.Benicalap
Frontó	2 Pistes	Poliesp.Benicalap		1 Pista	Poliesp.Natzaret
	2 Pistes	Poliesp.Racó de Boix		2 Pistes	Túria Tram II
Rocòdrom	1 Pista	Poliesp.Racó de Boix		1 Pista	Poliesportiu Tercera Edat
Petanca	3 Pistes	Poliesp.Racó de Boix	Piscines	1 Lúdica	Poliesp.Benicalap
	2 Pistes	Poliesp.Dr.Lluch		1 Infantil	Poliesp.Benicalap
	4 Pistes	Parc Benicalap		1 Compet	Poliesp.Natzaret
	3 Pistes	Poliesportiu Natzaret		1 Jocs	Poliesp.Natzaret
	3 Pistes	Pav. F.St.Lluís	Escacs	5 Taules	Poliesportiu Tercera Edat
	2 Pistes	Parc Senabre		1 Taula	Poliesportiu Tercera Edat
	2 Pistes	Tram IV	Golf	1 Recorregut	Poliesportiu Tercera Edat
	1 Pista	Músico Ginés	Pilota	2 Frontons	Parc Benicalap
	2 Pistes	Torrefiel		2 Frontons	Poliesp. Racó de Boix
Ràdio Control	2 Pistes	Devesa del Saler		1 Frontó	Centre Municipal de Pilota
Futbol Americà	1 Camp	Tram III	Tennis de Taula	5 Taules	Poliesp. Tercera Edat
Patinatge	2 Pista	Poliesportiu Natzaret	Tir amb arc	1 Zona	Devesa del Saler
	1 Pista	Tram IV i XII	Pista per a passejar	1 Pista	Poliesp Tercera Edat
Instal·lacions cobertes					
Pista Poliesportiva	1 Pista	Pavelló F.St. Lluís	Karate	1 Sala	Pavelló F.St. Lluís
Piscines	1 Ensenya.	Poliesp.El Carme		1 Sala	Poliesp. del Cabanyal
	1 Ensenya.	Pavelló F.St. Lluís		1 Sala	Poliesp. Sant Isidre
	1 Competi	Pavelló F.St. Lluís		1 Sala	Poliesp. Dr.Lluch
	1 Competi	Piscina València		1 Sala	Poliesp.El Carme
	1 Ensenya	Piscina València		1 Sala	Pavelló F.St. Lluís
	1 Ensenya	Poliesp. Patraix		1 Sala	Poliesp. Natzaret
	1 Competi.	Poliesp. Patraix		1 Sala	Pavello Sant Ferran
	1 Competi	Piscina Torrefiel		1 Sala	Piscina Torrefiel
	1 Ensenya	Piscina Torrefiel		1 Sala	Poliesp.del Cabanyal
Squash	4 Pistes	Pavelló F.St. Lluís		1 Sala	Palau Lluís Puig
	3 Pistes	Poliesp. Patraix	Esgrima	1 Sala	Poliesp. del Cabanyal
	4 Pistes	Poliesp. Natzaret		1 Sala	Pavelló F.St. Lluís
	4 Pistes	Poliesp. del Cabanyal	Manteniment	1 Sala	Pavelló F.St. Lluís
	2 Pistes	Poliesp.El Carme		1 Sala	Túria, Tram III
Gimnàstica Artística	1 Sala	Pavelló F.St. Lluís		1 Sala	Poliesp. Patraix
	1 Sala	Poliesp. del Cabanyal		2 Sales	Palau Lluís Puig
Gimnàstica Rítmica	1 Zona	Pavelló F.St. Lluís		1 Sala	Poliesp. del Cabanyal
	1 Zona	Palau Lluís Puig		1 Sala	Poliesp. Natzaret
Halterofília	1 Sala	Pavelló F.St. Lluís		1 Sala	Piscina València
	1 Sala	Poliesp. Dr. Lluch		1 Sala	Poliesp.El Carme
Tennis Taula	1 Sala	Pavelló F.St. Lluís		1 Sala	Piscina Torrefiel
Escacs	1 Sala	PavellóF.St. Lluís	Judo	1 Sala	Pavelló F.St. Lluís
	1 Sala	Poliesp. Natzaret		1 Sala	Poliesp. del Cabanyal
	1 Sala	Piscina Torrefiel	Velòdrom	1 Pista	Palau Lluís Puig
Zona Atletisme	1 Pista	Velòdrom	Pavellons	2 Pistes	Pavelló F.St. Lluís
	1 Pista	Palau Lluís Puig		1 Pista	Poliesp. del Cabanyal
Lluita	1 Sala	Pavelló F.St.Lluís		1 Pista	Pavelló Sant Ferran
	1 Sala	Poliesp. del Cabanyal		1 Pista	Poliesp. Natzaret
Musculació	1 Sala	Túria Tram III	Pilota	4 Frontons	Poliesp. Natzaret
	1 Sala	Piscina València		1 Frontó	Centre Municipal de Pilota
				1 Carrer artíf	Centre Municipal de Pilota

Font: Fundació Esportiva Municipal.

4.3. Escoles Esportives Municipals. Col·legis. Curs 98*4.3. Escuelas Deportivas Municipales. Colegios. Curso 98*

Bàsquet	Handbol	Voleibol	Atletisme	Hoquei	Esgrima	Gimnàstica	Patinatge	Bàdminton	Total
25,5	28,5	9,5	17	6,5	2	25	4	6,5	124,5

Font: Fundació Esportiva Municipal. Ajuntament de València.

4.4. Escoles Municipals d' Iniciació Esportiva. Curs 1998*4.4. Escuelas Municipales de Iniciación Deportiva. Curso 1998*

	Bàsquet	Handbol	Voleibol	Atletisme	Hoquei	Rugbi	Beisbol		
Centres	6	6,5	10	11,5	7,5	20	5		
	Esgrima	Halterofília	Futbol	Bàdminton	Dep.Adapt.	Gimnàstica	Pilota V.	Total	
Centres	3	6	3	3	2,5	1	1	86	

Font: Fundació Esportiva Municipal. Ajuntament de València.

4.5. EDM i EMID Alumnes per esport. Curs 98*4.5. EDM y EMID Alumnos por deporte. Curso 98*

	Xiquets	Xiquetes	Total
AFB.	221	162	383
Escacs	222	66	288
Atletisme	396	306	702
Bàdminton	112	110	222
Bàsquet	593	305	898
Handbol	635	391	1026
Beisbol-Sofbol	56	40	96
Dep.Adapt.	25	5	30
Esgrima	68	36	104
Futbol	60	-	60
Gimnàstica	26	598	624
Halterofília	38	2	40
Hoquei	259	71	330
Judo	17	-	17
Patinatge	25	51	76
Pilota V.	27	1	28
Rugbi	428	5	433
Tennis	193	104	297
Voleibol	152	330	482
TOTAL	3.553	2.583	6136

4.6. EDM i EMID Alumnes per districte i sexe. Curs 98*4.6. EDM y EMID Alumnos por distrito y sexo. Curso 98*

	Xiquets	Xiquetes	Total
TOTAL	3.555	2.585	6.140
1. Ciutat Vella	142	79	221
2. L'Eixample	74	44	118
3. Extramurs	129	68	197
4. Campanar	329	234	563
5. La Saïdia	629	138	767
6. El Pla del Real	223	191	414
7. L'Olivereta	231	206	437
8. Patraix	209	163	372
9. Jesús	258	345	603
10. Quatre Carreres	203	196	399
11. Poblat Marítims	140	228	368
12. Camins al Grau	131	131	262
13. Algirós	199	182	381
14. Benimaclet	99	24	123
15. Rascanya	171	161	332
16. Benicalap	101	51	152
17. Pobles del Nord	42	11	53
18. Pobles de l'Oest	68	51	119
19. Pobles del Sud	177	82	259

Font: Fundació Esportiva Municipal. Ajuntament de València.

4.7. Espais per a jocs infantils, per districte. 1998*4.7. Espacios para juegos infantiles, por distrito. 1998*

Districte	Nombre	Superficie m2	Districte	Nombre	Superficie m2
1. Ciutat Vella	4	352	11. Poblats Marítims	29	1.704
2. L'Eixample	7	270	12. Camins al Grau	12	663
3. Extramurs	15	669	13. Algirós	15	1.026
4. Campanar	11	828	14. Benimaclet	17	703
5. La Saïdia	6	665	15. Rascanya	13	740
6. El Pla del Real	6	269	16. Benicalap	8	356
7. L'Olivereta	44	1.283	17. Pobles del Nord	2	97
8. Patraix	40	2.513	18. Pobles de l'Oest	3	176
9. Jesús	31	1.278	19. Pobles del Sud	27	777
10. Quatre Carreres	50	2.410	TOTAL	340	16.779

Font: Fundació Municipal de parcs i jardins; Servici de jardineria i paisatge. Ajuntament de València.

(*) Comprén el tram XII del riu que pertany al Parc Gulliver.

5. TURISME*5. TURISMO***5.1. Allotjaments en hotels. Oferta segons categories. 1998***5.1. Alojamiento en hoteles. Oferta según categorías. 1998*

	Hotels					Total
	*	**	***	****	*****	
Nombre	5	6	16	10	2	39
Places	328	340	2.665	3.278	551	7.162

Font: Agència Valenciana de Turisme. Generalitat Valenciana.

5.2. Allotjaments en hostals. Oferta segons categories. 1998*5.2. Alojamiento en hostales. Oferta según categorías. 1998*

	Hostals			Total
	*	**	***	
Nombre	7	9	1	17
Places	169	383	103	655

Font: Agència Valenciana de Turisme. Generalitat Valenciana.

5.3. Agències de viatge i oficines de turisme. 1998*5.3. Agencias de viaje y oficinas de turismo. 1998*

	Casa Central a la C.Valenciana			Sucursals		Total	
	Majoristes	Minoristes	Majoristes/Minoristes	Seu a la Comunitat	Seu fora de la Comunitat	Agències de viatge	Oficines de turisme
Nombre	2	64	14	40	87	207	4

Font: Agència Valenciana de Turisme. Generalitat Valenciana.

5.4. Restauració. Oferta segons categories. 1998*5.4. Restauración. Oferta según categorías. 1998*

	Forquetes				Total
	1 ^a	2 ^a	3 ^a	4 ^a	
Nombre	677	600	5	1	1.283
Places	32.155	49.108	581	110	81.954

Nota: Les dades corresponen a la zona turística 3 de la Comunitat Valenciana, la qual inclou els municipis següents: València (excloent-hi el Perellonet i el Saler) i Manises.
Font: Agència Valenciana de Turisme. Generalitat Valenciana..

5.5. Cafeteries. Oferta segons categories. 1998*5.5. Cafeterías. Oferta según categorías. 1998*

	Especial	Primera	Segona	Total
Nombres	1	25	273	299
Places	132	2.955	17.738	20.825

Font: Agència Valenciana de Turisme. Generalitat Valenciana.

5.6. Demanda turística. Pernotacions. 1998*5.6. Demanda turística. Pernotaciones. 1998*

	Nacionals			Estrangers			Total
	Hotels	Hostals	Total	Hotels	Hostals	Total	
Gener	54.845	4.200	59.045	15.214	785	15.999	75.044
Febrer	60.589	5.703	66.292	17.197	1.455	18.652	84.944
Març	71.015	8.740	79.755	25.076	2.398	27.474	107.229
Abril	54.558	4.261	58.819	27.305	931	28.236	87.055
Maig	60.458	3.914	64.372	23.618	1.407	25.025	89.397
Juny	54.826	5.841	60.667	25.173	1.887	27.060	87.727
Juliol	50.449	4.967	55.416	20.800	2.464	23.264	78.680
Agost	66.600	5.512	72.112	36.194	3.247	39.441	111.553
Setembre	60.260	5.927	66.187	29.943	2.369	32.312	98.499
Octubre	71.465	4.587	76.052	30.602	1304	31.906	107.958
Novembre	59.958	5.824	65.782	22.422	481	22.903	88.685
Desembre	49.779	4.754	54.533	17.571	427	17.998	72.531
TOTAL	714.802	64.230	779.032	291.115	19.155	310.270	1.089.302

Nota: Les dades corresponen a la zona turística 3 de la Comunitat Valenciana, la qual inclou els municipis següents: València (excloent-hi el Perellonet i el Saler) i Manises.
Font: Agència Valenciana de Turisme. Generalitat Valenciana..

5.7. Grau d'ocupació hotelera. 1998*5.7. Grado de ocupación hotelera. 1998*

	Hotels					Total	Hostals			Total	Total
	*****	****	***	**	*		***	**	*		
Gener	50,5	32,6	28,7	38,2	25,0	32,5	65,1	20,1	20,7	28,4	32,2
Febrer	53,3	36,4	44,1	37,7	24,0	40,0	78,0	34,0	40,6	43,6	40,3
Març	48,7	45,9	39,7	46,7	37,9	43,5	83,9	50,1	47,6	54,8	44,4
Abril	27,0	45,5	31,6	47,2	31,0	38,3	49,2	25,6	15,6	27,0	37,3
Maig	46,5	39,5	37,4	40,0	33,1	39,0	39,2	25,9	24,2	27,7	38,1
Juny	61,1	34,9	38,6	46,3	25,7	38,4	80,3	31,8	31,5	39,3	38,5
Juliol	37,7	29,3	37,7	39,6	23,2	33,1	20,4	47,0	28,4	38,0	33,5
Agost	48,3	46,9	50,2	63,1	39,9	48,8	33,0	53,1	31,5	44,2	48,6
Setembre	57,6	44,9	40,3	46,8	34,9	44,0	55,1	46,2	44,5	47,4	44,3
Octubre	59,7	41,8	48,4	47,0	43,3	46,0	59,9	25,0	31,1	32,5	45,0
Novembre	34,2	37,4	39,4	57,7	28,0	38,4	55,1	34,9	24,0	36,0	38,2
Desembre	32,5	28,2	34,3	31,5	28,0	30,9	41,5	33,0	16,0	30,5	30,9

*Nota: Les dades corresponen a la zona turística 3 de la Comunitat Valenciana, la qual inclou els municipis següents: València (excloent-hi el Perellonet i el Saler) i Manises.
Font: Agència Valenciana de Turisme. Generalitat Valenciana..*

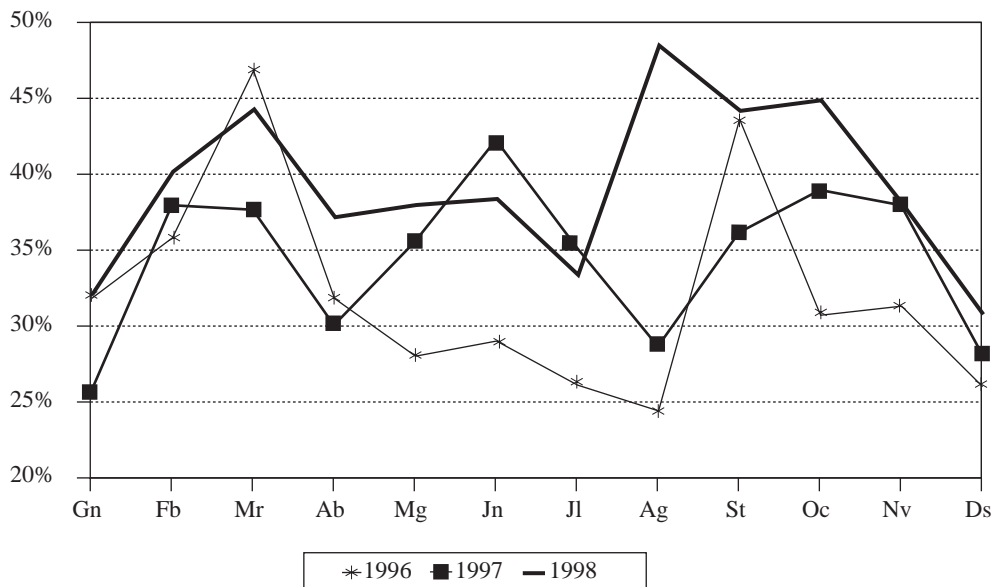
GRAU D'OCUPACIÓ HOTELERA**5.8. Turisme de congressos. Evolució del nombre d'esdeveniments. 1995 - 1998***5.8. Turismo de congresos. Evolución del número de eventos. 1995 - 1998*

	Congrés	Convenció	Jornada	Total
1995	82	54	113	249
1996	94	80	124	298
1997	96	83	150	329
1998	102	86	171	359

Font: Turisme València Convention Bureau.

5.9. Turisme de congressos. Àmbit geogràfic de les reunions. 1998*5.9. Turismo de congresos. Ámbito geográfico de las reuniones. 1998*

	Congrés	Convenció	Jornada	Total
Regional	21	36	92	149
Nacional	52	44	49	145
Internacional	29	6	30	65

Font: Turisme València Convention Bureau.

5.10. Turisme de congressos. Nombre de participants segons tipus de reunió. 1995 - 1998*5.10. Turismo de congresos. Número de participantes según tipo de reunión. 1995 - 1998*

	1995	1996	1997	1998
Congrés				
Regional	1.925	1.675	3.660	6.772
Nacional	16.015	19.241	21.905	19.610
Internacional	5.495	8.230	10.850	11.993
TOTAL	23.435	29.146	36.415	38.375
Convenció				
Regional	2.750	2.508	10.220	9.360
Nacional	5.460	10.707	1.670	15.459
Internacional	140	1.315	650	665
TOTAL	8.350	14.530	12.540	25.484
Jornada				
Regional	4.828	5.425	17.295	20.213
Nacional	10.161	10.558	6.783	7.877
Internacional	2.800	4.105	5.230	4.480
TOTAL	17.789	20.088	29.308	32.570
Total				
Regional	9.503	9.608	31.175	36.345
Nacional	31.636	40.506	30.358	42.946
Internacional	8.435	13.650	16.730	16.938
TOTAL	49.574	63.764	78.263	96.429

Font: Turisme València Convention Bureau.

5.11. Turisme de congressos. Distribució mensual de les reunions. 1998*5.11. Turismo de congresos. Distribución mensual de las reuniones. 1998*

Gener	Febrer	Març	Abril	Maig	Juny	Juliol	Agost	Setembre	Octubre	Novembre	Desembre
3%	6%	7%	11%	12%	9%	4%	1%	8%	13%	17%	9%

Font: Turisme València Convention Bureau.

5.12. Turisme de congressos. Sectors generadors de les reunions. 1998*5.12. Turismo de congresos. Sectores generadores de las reuniones. 1998*

Medicosanitari	18%	Cultural	18%
Economicocomercial	24%	Tecnològic	7%
Científic	8%	Públic	11%
Universitari	7%	Altres	7%

Font: Turisme València Convention Bureau.