



ACTA - CONSELL SOCIAL DE LA CIUTAT DE VALÈNCIA

En este documento, de contener datos de carácter personal objeto de protección, éstos se encuentran omitidos -sustituídos por asteriscos (\*)- en cumplimiento del Reglamento General de Protección de Datos (UE) 2016/679.

**SESSIÓ ORDINÀRIA CONSELL SOCIAL DE LA CIUTAT DE VALÈNCIA DEL DIA 2 DE MARÇ DE 2020**

En l'Hemicicle de la Casa Consistorial de la ciutat de València, sent les 18:00 hores, del dia 2 de març de 2020, davall la Presidència de la senyora Elisa Valia, es va reunir en sessió ordinària, prèvia convocatòria a este efecte, el Consell Social de la Ciutat de València, amb l'assistència dels membres següents:

**Grup I**

Grup Compromís	Sra. Luisa Notario Villanueva
Grup Compromís	Sra. Isabel Lozano Lázaro
Grup Compromís	Sr. Pere S. Fuset i Tortora
Grup Socialista	Sra. M <sup>a</sup> . Teresa Ibáñez Giménez
Grup Ciutadans	Sr. Fernando Giner Grima
Grup Vox	Sr. José V. Gosálbez Paya (S'absenta en el punt 2)

**Grup II**

Confederació Empresarial Valenciana	Sr. Miguel Burdeos Bañó
Confederació Empresarial Valenciana	Sra. Eva blasco García
Unió General de Treballadors	Sra. Elvira Rodenas Sancho
Comissions Obreres	Sr. Rafael Cordoba Bustamante.

**Grup III**

Federació AA.VV. de València	Sra. M <sup>a</sup> . José Broseta Serrano
Federació AA.VV. de València	Sr. Antonio Plà Piera
Unió de Consumidors de València	Sr. Vicente Inglada Alcaide
COCEMFE	Sr. Pascual Castelló Bellver

Signat electrònicament per:

Antefirma	Nom	Data	Emissor cert	Núm. sèrie cert
SECRETARIA GENERAL I DEL PLE - SECRETARIA GENERAL I DEL PLE	HILARIO LLAVADOR CISTERNES	10/01/2022	ACCVCA-120	83350118083644439662 162782211465704732



FAPA	Sr. Marcos Pastor Galiano
Grup IV	
Ajuntament de València	Sr. José Ignacio Pastor Pérez
Ajuntament de València	Sra. Nuria Díez Fora.
Generalitat Valenciana	Sra. M <sup>a</sup> . Jesús Pérez Galant
Grup V	
Universitat Politècnica de València	Sr. José Luis Navarro Herrero
Universitat de València	Sr. Jorge Hermosilla Pla
Cámara València	Sr. José Bernardo Noblejas Pérez
València Port	Sr. Manuel Guerra, s'absenta en el punt 3
Unió Professional de València	Sr. Salvador Puigdemolas, en substitució de M <sup>a</sup> . Auxiliadora Borja Albiol.
CEU Universidad Cardenal Herrera	Sra. M <sup>a</sup> José González Solaz

Assistixen el Sr. Alcalde, Joan Ribó Canut, el Sr. Jordi Peris, la Sra. Mercedes Casanova i els regidors del Grup Municipal Popular, Sr. Juan Giner Corell i Sr. Carlos Mundina Gómez i el Sr. Albert Marín Sanchis, Tesorero de COCEMFE, actuant com a Secretari, el Sr. Hilario Llavador Cisternes.

Signat electrònicament per:

Antefirma	Nom	Data	Emissor cert	Núm. sèrie cert
SECRETARIA GENERAL I DEL PLE - SECRETARIA GENERAL I DEL PLE	HILARIO LLAVADOR CISTERNES	10/01/2022	ACCVCA-120	83350118083644439662 162782211465704732



1	<b>RESULTAT: APROVAT</b>
<b>ASSUMPTE:</b> Aprovació, en el seu cas, de l'acta de la sessió anterior de data 11 de novembre de 2019.	

Pregunta la presidència si algun membre del Consell ha de formular alguna observació a l'acta de la sessió de 11 de novembre de 2019, prèviament distribuïda amb la convocatòria. No havent-hi cap observació, va quedar aprovada per unanimitat, amb l'abstenció de les persones que no van assistir a la sessió anterior, d'acord amb allò que s'ha prescrit en l'article 91 del ROF.

2	<b>RESULTAT: QUEDAR ASSABENTAT</b>
<b>ASSUMPTE:</b> Donar compte de l'aprovació definitiva del Pla Especial de Protecció (PEP) de Ciutat Vella.	

La Presidenta cede la palabra a la Jefa de Servicio de Gestión de Centro Histórico, Sra. Mercedes Casanova:

La Sra. Mercedes Casanova indica que está aquí en representación de la concejala Sandra Gómez que ha tenido un incidente hoy a mediodía y excusa su asistencia porque no va a poder venir.

Su intervención es la siguiente:

*Respecto al Plan Especial de Protección de Ciutat Vella, recientemente aprobado, este pasado mes de febrero, decir, que es un documento de especial relevancia en el planeamiento que incluye la sub-área identificada como recinto amurallado de Ciutat Vella del conjunto histórico central de València Vella y además, esto es una novedad del Plan, el territorio adyacente a ella que pertenece al entorno de protección de los monumentos incluidos en el perímetro de su ámbito. Comprende una superficie total de 2.264.814m<sup>2</sup> donde hay prevista una edificabilidad residencial de 3.108.770m<sup>2</sup> y una edificabilidad terciaria de 387.447m<sup>2</sup> de techo. En conjunto, el plan disminuye la edificabilidad en todo el ámbito en 6.830,84m<sup>2</sup> de techo, para una población potencial de 28.173 habitantes.*

*En cuanto al objeto del plan se trata, esto también es una novedad, para un documento de planeamiento porque por primera vez contiene la regulación patrimonial, urbanística y paisajística de los bienes inmuebles y espacios que integran el conjunto histórico de Ciutat Vella.*

*En cuanto al objetivo general de este plan, diría que ha sido la revisión y refundición de todo el planeamiento de Ciutat Vella en un único documento, piénsese que hasta la aprobación definitiva existían, además de los cinco conocidos PEPRIS, Planes Especiales de Protección y Reforma Interior de los cinco barrios, hasta un total de 51 instrumentos de planeamiento más en vigor, lo que generaba una enorme dificultad a la hora de la gestión urbanística y patrimonial del ámbito.*

*En cuanto a los objetivos específicos del Plan, los podemos clasificar en doce puntos:*

*La regulación de la estructura urbana.*

Signat electrònicament per:

Antefirma	Nom	Data	Emissor cert	Núm. sèrie cert
SECRETARIA GENERAL I DEL PLE - SECRETARIA GENERAL I DEL PLE	HILARIO LLAVADOR CISTERNES	10/01/2022	ACCVCA-120	83350118083644439662 162782211465704732



*La regulació arqueològica.*

*La rehabilitació residencial.*

*La regulació de usos y actividades, esto ha sido uno de los temas estrella y polémicos también durante la tramitación del Plan.*

*La regulació de las dotaciones y usos públicos sobre edificios y espacios del centro histórico.*

*La calificación de los elementos impropios distorsionantes e inarmónicos del patrimonio edificado.*

*La regulació del derribo sustitutorio y el régimen de la nueva edificación a través de las nuevas normas urbanísticas.*

*La regulació de la publicidad, el tratamiento del espacio público, con los grandes proyectos que en estos momentos están sobre la mesa en el Ayuntamiento de València de las grandes plazas.*

*La estructura viaria, la regulació del uso, accesibilidad y estacionamiento de vehículos con la prioridad de los recorridos peatonales, una también de las cuestiones yo creo a destacar y de enorme trascendencia en esta legislatura, en la que ya estamos avanzados.*

*La gestión posterior del Plan y por último el catálogo de bienes y espacios protegidos con la definición de los grados de protección y los niveles de intervención.*

*En cuanto a la problemática del Plan, se puede resumir en seis puntos fundamentales; en primer lugar la recuperación del tejido residencial en crisis en Ciutat Vella; la recuperación de las áreas degradadas a través de las unidades de ejecución, todos tenemos en la cabeza cuando pensamos o paseamos Ciutat Vella los vacíos urbanos que todavía nos encontramos; la mejora de los equipamientos; la revitalización de usos y actividades económicas, una parte importante a través del comercio tradicional; la mejora de la calidad del espacio público, del paisaje urbano y de la movilidad y la conservación y puesta en valor del patrimonio.*

*Bien, respecto de estas cuestiones que acabo de citar, el Plan establece en cuanto a la calificación del suelo, dos áreas de calificación, dos grandes áreas de calificación, el área de calificación de uso residencial y un área de calificación de uso terciario exclusivo.*

*Como novedades del plan en el área de calificación de uso residencial se han establecido unos determinados sub-ámbitos, en los que se fijan condiciones particulares y diferenciadas para cada uno de ellos. A destacar entiendo que sería el ámbito, sub-ámbito de predominancia residencial en la que se ha establecido una restricción muy importante con respecto al planeamiento vigente, a los PEPRIS y resto de instrumentos de planeamiento, una restricción de los usos hoteleros y turísticos.*

*En segundo lugar, tenemos en el sub-ámbito de comercio tradicional y establecimientos emblemáticos así como en el sub-ámbito de entornos de protección de bienes de interés cultural,*

Signat electrònicament per:

Antefirma	Nom	Data	Emissor cert	Núm. sèrie cert
SECRETARIA GENERAL I DEL PLE - SECRETARIA GENERAL I DEL PLE	HILARIO LLAVADOR CISTERNES	10/01/2022	ACCVCA-120	83350118083644439662 162782211465704732



*se produce también en el Plan, se propone una restricción de usos de restauración, a partir de la entrada en vigor del Plan en estos sub-ámbitos queda totalmente prohibido la nueva implantación de nuevos restaurantes.*

*Respecto de las áreas de calificación de uso terciario exclusivo, también hay cuatro sub-ámbitos diferentes son las que quedan reservadas para la implantación de usos terciarios, obviamente, y aquí el Plan ha introducido un nuevo uso que es una novedad, porque no era un concepto, una categoría desconocida urbanísticamente, el uso terciario vivienda turística, hasta la fecha en el Plan General no había ninguna regulación, obviamente, en los PEPRIS tampoco, pero si se a partir del año 2015 sí empieza a haber una demanda importante en el Ayuntamiento de València para la implantación de viviendas turísticas además de la proliferación que surge en la ciudad y concretamente en el ámbito de Ciutat Vella sin una regulación específica que fijase las condiciones establecidas. El PEP de Ciutat Vella es pionero en ese sentido, es el primer instrumento de planeamiento en la Ciudad que contempla una regulación específica, hace una regulación bastante restrictiva que no será seguramente extrapolable al cien por cien al resto de la ciudad, porque Ciutat Vella tiene unas características y una problemática, como he dicho antes de, concretamente, una recuperación del tejido residencial, hace que sea mucho más restrictivo que en otras zonas que a lo mejor, incluso puede ser interesante el promover este tipo de actividades turísticas o de otro tipo porque la dinámica del mercado es trepidante y no sabemos de un año para otro las modalidades que pueden surgir.*

*Respecto a la vivienda turística muy brevemente, pero sí creo que es importante decir que, se han establecido dos tipos de viviendas turísticas, el Plan les llama vivienda turística TVT-v1 y la TVT-v2. La v1 se puede implantar en todo el ámbito de Ciutat Vella, da lo mismo cual sea el barrio y su sub-ámbito de predominancia, puedes estar tanto en un sub-ámbito de predominancia residencial como terciario, pero requiere unas condiciones muy particulares y muy restrictivas. En primer lugar, tiene que ser el domicilio habitual de la persona que pone en alquiler esta vivienda, hay que estar empadronado por un máximo de 60 días, tiene que disponer del correspondiente título habilitante que autorice la ocupación. Y por último su uso no debe, o no debe o no puede estar prohibido por los estatutos de la comunidad de propietarios.*

*Y en segundo lugar, el Plan regula la vivienda turística profesional la que llama v2, esa solo se puede implantar en el área de calificación de uso terciario, es decir, en toda el área de predominancia residencial no podría implantarse este tipo de viviendas turísticas profesionales, da lo mismo que estén en planta primera en planta segunda, no se puede poner vivienda turística profesional en ningún sitio del ámbito de predominancia residencial. Y además de tener que estar en el ámbito que le corresponde tiene que ser, estar, en edificio de uso exclusivo y cumplir las condiciones establecidas en el Decreto 91/2009 del Consell o la normativa que, en su caso, la sustituya.*

*Bien, en cuanto a la conservación y puesta en valor del patrimonio, he de decir que el Plan Especial de Protección de Ciutat Vella contiene 51 bienes de interés cultural y 115 bienes de relevancia local que conforman la ordenación estructural del Catálogo, una sección patrimonial con 2.102 elementos protegidos, una sección natural con 188 y la sección de paisaje con 7 unidades de paisaje.*

*Las novedades del Plan en materia patrimonial serían la incorporación de 416 nuevos elementos a conservar, inmuebles representativos de distintos tipos edificatorios tanto de la*

Signat electrònicament per:

Antefirma	Nom	Data	Emissor cert	Núm. sèrie cert
SECRETARIA GENERAL I DEL PLE - SECRETARIA GENERAL I DEL PLE	HILARIO LLAVADOR CISTERNES	10/01/2022	ACCVCA-120	83350118083644439662 162782211465704732



*arquitectura tradicional como la correspondiente a las reformas urbanas de finales del siglo XIX y del siglo XX, que se corresponden con la avenida del Oeste, M<sup>a</sup> Cristina y su encuentro con la calle San Vicente, Poeta Querol y Barcas y por último se incluyen también, como una novedad en el Plan, los inmuebles representativos de la arquitectura moderna, incluyendo el movimiento moderno y la arquitectura industrial.*

*Se incorporan además, en el Catálogo de protección 49 nuevos establecimientos emblemáticos destinados a aquellas actividades comerciales de carácter tradicional y artesanal vinculadas a la actividad de carácter tradicional de nuestra ciudad y se incorporan elementos urbanos presentes en la escena urbana, bustos, esculturas, fuentes, inscripciones epigráficas de época romana, diversa señalética, números de policía e incluso adoquinados o pavimentos del siglo XIX pertenecientes, presentes todavía en Ciutat Vella, etc.*

*Respecto de la gestión urbanística, bien, yo creo que también es uno de los asuntos importantes por lo que comentaba al principio de la exposición, todos tenemos presentes los vacíos urbanos que todavía quedan en Ciutat Vella, la mayoría, yo diría que todos, se corresponden con las antiguas unidades de ejecución de los PEPRIS que por distintas razones, fundamentalmente por razones urbanísticas fueron inviables, y no se pudieron desarrollar, el Plan ha revisado todas las unidades de ejecución de manera, para hacerlas viables, y al final se han reducido a 6, quedan 2 en el barrio del Carmen, la de la muralla musulmana y la la unidad de ejecución 22 del Carmen en la calle Guillem de Castro, Liria y Gutenberg, 1 unidad de ejecución en el barrio de Seu Xerea y 2 en Velluters.*

*El criterio que se ha seguido para la redelimitación de las unidades y la nueva ordenación prevista son los nuevos criterios patrimoniales que se separan de los criterios que en su día dieron lugar a las unidades de los PEPRIS, ahora se ha buscado recuperar la trama histórica, mantener en la mayor medida posible la arquitectura tradicional, como es el caso, de la unidad de ejecución 22, donde quedan todavía en pie, en mal estado, pero quedan en pie, y tenemos la suerte que nos ha llegado a nuestros días naves industriales que, en este caso, a pesar de estar incluidas dentro de la unidad de ejecución se protegen y se les asigna un uso terciario con el fin de viabilizar su gestión.*

*Creo que es también interesante destacar que es el primer instrumento de planeamiento que tiene cumplido la exigencia de la ley de la perspectiva de género. El Plan contiene un informe de impacto de género en el que se ha realizado un diagnóstico, en el que las conclusiones son, que Ciutat Vella es un distrito envejecido con predominio de mujeres, Velluters concretamente es una zona de alto riesgo de violencia doméstica e infantil. Se ha hecho un análisis de calidad urbana del espacio público en 115 espacios ejecutados, tanto a nivel de expertos como por la población, llegando a la conclusión de que la mayoría de los espacios presentan una baja calidad y el 72% de ellos tiene diseño inclusivo malo, poco iluminado, poco seguro, escaso arbolado, falta de sombra, mobiliario escaso, etc.*

*En el Plan se adoptan toda una serie de medidas para eliminar dichas desigualdades, se hace una regulación, se incluye una regulación en las normas urbanísticas en el art. 8.4 de las condiciones que deberán cumplir los proyectos de urbanización de los espacios públicos estableciendo diversos parámetros urbanísticos que inciden en la mejora de la calidad urbana y paisajística del espacio público desde la perspectiva de género.*

Signat electrònicament per:

Antefirma	Nom	Data	Emissor cert	Núm. sèrie cert
SECRETARIA GENERAL I DEL PLE - SECRETARIA GENERAL I DEL PLE	HILARIO LLAVADOR CISTERNES	10/01/2022	ACCVCA-120	83350118083644439662 162782211465704732



*Se identifica la red de espacios comunes y elementos de conexión en el plano de ordenación 013, se prevén equipamientos de proximidad que faciliten las tareas diarias de las mujeres, de los niños y las niñas y se prevén acciones de refuerzo a la difusión, información y sensibilización a la perspectiva de género.*

*Respecto del estudio de viabilidad económica el plan contiene asimismo un estudio de viabilidad económica y memoria de sostenibilidad económica. Se justifica la viabilidad y la sostenibilidad económica del Plan con el desarrollo de seis unidades de ejecución, de las que ya he hablado, dentro de una misma área urbana homogénea, el área 1 del Plan Especial De Directrices De Calidad Urbana, la obtención por expropiación de 29 equipamientos públicos y suelo dotacionales, la obtención de cinco zonas verdes y urbanización de las mismas, siete actuaciones de reurbanización singulares que se corresponden con Plaza de la Reina, el espacio libre de la Plaza del Mercado, el entorno de La Lonja y de los Santos Juanes, el entorno de la plaza de la Ciudad de Brujas, Juan de Vilarrasa, la sección viaria en parte de Guillem de Castro, la plaza de San Agustín y la retirada de las estaciones de servicio que todavía se encuentran en Ciutat Vella. Así como cuatro programas de paisaje.*

*Al final la inversión global municipal es de 72.915.000,24 euros. Los gastos de puesta en funcionamiento de los dotacionales que están previstos en el Plan, como es el caso de la nueva biblioteca en la plaza Tabernes de Valldigna, insisto el gasto de la puesta en funcionamiento todos los dotacionales previstos de 4.782.611 euros. Los ingresos resultado de la gestión urbanística asciende a 3.585.000,92 euros, y el total de las inversiones a cargo del presupuesto municipal resulta de un total de 74.112.542,26 euros.*

*El Plan se proyecta, en la ejecución del Plan en 20 años lo que supone tomando como referencia el capítulo VI de inversiones del presupuesto municipal del 2018, un 8,1% importe del capítulo VI justificando que su gasto es asumible por parte del Ayuntamiento a la vista del crédito inicial anual estimado que podría ser a ajustado a la periodificación propuesta por el Plan.*

*Por último, referirme a la tramitación administrativa, el Plan se inició en el 2017 con la evaluación ambiental y territorial estratégica, el 20 de abril de 2018 por la Junta de Gobierno Local, en su calidad de órgano ambiental y territorial estratégico, emitió un informe favorable en el procedimiento simplificado de evaluación ambiental y territorial estratégica por considerar que el Plan no tenía efectos significativos sobre el medio ambiente. El 22 de febrero de 2018 se produjo la primera suspensión de licencias para todos los usos hoteleros, que ha finalizado el 26 de febrero que fue la publicación, el 26 de febrero de 2020 finalizó el plazo de dos años de suspensión de usos hoteleros; la primera información pública del Plan fue el 22 de febrero de 2019, en la que se presentaron 72 alegaciones, perdón, se presentaron el 28 de junio de 2018 se presentaron 165 alegaciones, lo que dio lugar a una modificación de introducir las modificaciones pertinentes en el documento, y la segunda exposición pública por 20 días, el 22 de febrero de 2019, donde se presentaron 72 nuevas alegaciones.*

*El Ayuntamiento Pleno, el 14 de noviembre de 2019, aprueba provisionalmente el Plan Especial de Ciutat Vella, y por último la Comisión Territorial de Urbanismo de la Consellería de Política Territorial, Obras Públicas y Movilidad, el 13 de febrero de 2020 aprueba definitivamente cuya publicación ha sido el 26 de febrero de 2020.*

Signat electrònicament per:

Antefirma	Nom	Data	Emissor cert	Núm. sèrie cert
SECRETARIA GENERAL I DEL PLE - SECRETARIA GENERAL I DEL PLE	HILARIO LLAVADOR CISTERNES	10/01/2022	ACCVCA-120	83350118083644439662 162782211465704732



*Quedo a su disposición para las preguntas.*

La Sra. Valía le agradecer la exposición, y pregunta si alguien quiere plantear alguna cuestión y recuerda, por favor, digan el nombre antes de comenzar para que quede grabado.

Interviene el Sr. José Ignacio Pastor, membre funcionari de l'Ajuntament y manifiesta:

*Crec que és molt interessant i moltes gràcies per la informació i a més crec que en el que se'ns ha enviat la informació és detallada, .... Plans de tot hi ha. L'única pregunta de referència és per què no es fa en valencià complint la normativa del reglament en valencià, i els carrers, els plans d'alçada estan en els noms antics i no en el nomenclàtor actualment aprovat. És una qüestió que ens aclarim tots, però Ciutat Vella ha de ser cap i casal significatiu per utilitzar en valencià també com el castellà.*

La Sra. Casanova, le informa que el Plan Especial de Ciutat Vella está valenciano por supuesto y en castellano. Añade que entiende que en cuanto a la recuperación de lo que son los elementos catalogados de toda la cartelería del ámbito de Ciutat Vella se ha respetado tal y como nos ha llegado, no creo que haya ningún cartel, si se refiere a los elementos incluidos en el catálogo de protección, ningún cartel que se refiera a ninguna calle de Ciutat Vella que no haya respetado estrictamente los valores patrimoniales que tenía el elemento.

Informa que en la documentación que se ha remitido, se envió un borrador de un dossier, pero en el Plan, que sí que se ha enviado el enlace para que se consulte el Plan en la web entiendo que está..., pero lo revisarán porque en principio la versión en valenciano debe estar, pero puede ser que haya alguna cosa se haya pasado.

La Sra. Valía agradece la aportación.

El Sr. Albert Marín, de COFEMCE València interviene y manifiesta que:

*Quan has parlat dels vivendes turístics en el tipus 1, dius que una de les condicions era que fora el domicili habitual de la persona, això vol dir, ¿que es permeten la renda per habitació? Què no pots llogar la vivenda si és el teu propi domicili?*

La respuesta de la Sra. Casanova dice:

*Si eso lo que quiere decir es, que como tiene que ser la vivienda habitual una de las cosas que hay que acreditar. En estos momentos, como para poder inscribirse en el Registro de turismo hay que pedir un informe de compatibilidad urbanística y para que ese informe de compatibilidad urbanística el Ayuntamiento lo emita requiere una serie de condiciones, una es, que estés empadronado, que sea tu vivienda habitual, tienes que estar empadronado. Y siendo tu vivienda habitual la puedes ceder en alquiler por un máximo de 60 días. O sea que, que no se puede ceder en alquiler 60 días una vivienda que tienes cerrada el resto del año, tiene que ser la vivienda habitual.*

*Lo de que sea una vivienda habitual es una cuestión que se nos plantearon desde la Consellería ciertas dudas, porque iba más allá de lo que era la regulación estrictamente autonómica, pero el Ayuntamiento después de analizarlo y estudiarlo y ver que el objetivo de lo*

Signat electrònicament per:

Antefirma	Nom	Data	Emissor cert	Núm. sèrie cert
SECRETARIA GENERAL I DEL PLE - SECRETARIA GENERAL I DEL PLE	HILARIO LLAVADOR CISTERNES	10/01/2022	ACCVCA-120	83350118083644439662 162782211465704732





*que pretendíamos, era mantener, recuperar el tejido residencial la fórmula era que estas viviendas que se quieren implantar en el área de predominancia residencial tenía que ser la vivienda en la que vive esa persona. Tienes que residir en esa vivienda, si no, no es posible (hablan, no se entiende).*

*Un máximo de 60 días que es lo que se ha entendido que pueden coincidir los periodos vacacionales, pues que es lo que cuando una persona que reside en esa vivienda, pues se va de vacaciones o sale la Semana Santa o se va a las Fallas....*

La Sra. Valía, pregunta si hay alguna palabra más.

Interviene el Sr. José Bernardo Noblejas, en representación de Cámara València y manifiesta que en toda la explicación que se ha dado no ve resuelta, el tema de la carga y descarga en el Example.

La Sra. Casanova le informa que eso es una cuestión que es ajena a lo que es el Plan Especial de Protección. La carga y descarga es una cuestión que con el Plan especial evidentemente no hay ninguna objeción, pero tendrá que regularse a través de los servicios correspondientes y la normativa municipal correspondiente, pero no es objeto de este Plan, la cuestión concreta de la carga y descarga.

La Sra. Valía le aclara que se ha referido al Ensanche y, esto es un Plan Especial del Distrito de Ciutat Vella.

El Sr. Noblejas manifiesta que lo sabe como se está hablando de Ciutat Vella, de lo que se va a hacer aquí, cuando no se ha terminado lo del Example, entonces, *¿a quien nos dirigimos para que nos resuelva este tema? (hablan, no se escucha) ¿en ruegos y preguntas? Muchas gracias.*

Interviene el Sr. Juan Giner, concejal del Partido Popular, en el Ayuntamiento y expone literalmente:

*Quería felicitar por la exposición, creo que ha sido clara, creo que pone en valor lo positivo de este instrumento de planeamiento, esa capacidad de síntesis, de aunar la multiplicidad de instrumentos que habían, que se habían hecho a lo largo de la historia en uno actualizado de acuerdo con las leyes, y felicitar públicamente al equipo técnico que ha estado trabajando en ello. Pero, creo que hay que situarse, y estamos en el Consejo Social de la Ciudad; y el Consejo Social de la Ciudad lo convoca el alcalde para que las entidades, todos los que estáis aquí, podáis participar en las cuestiones que afectan, que son de importancia para la ciudad. Pero aquí lo que se nos trae es un instrumento, que ya está aprobado, que ya tiene los informes, que ya se ha pasado la exposición al público y ya está publicado en el boletín oficial ¿qué participación vamos a tener? ¿O van a tener ustedes? Yo aún la tuve, por ser miembro de la Corporación y estar en el Pleno, pero creo que carece de sentido, si lo que se quiere es dar a conocer es el Plan Especial, pues se puede dar a conocer de 1000 maneras, pero creo que el Consejo Social está para que ustedes opinen, y sus opiniones sean tenidas en cuenta, y este punto ya está en el boletín oficial y si opinan habrá que modificar el Plan que ha durado tres años de tramitación.*

Signat electrònicament per:

Antefirma	Nom	Data	Emissor cert	Núm. sèrie cert
SECRETARIA GENERAL I DEL PLE - SECRETARIA GENERAL I DEL PLE	HILARIO LLAVADOR CISTERNES	10/01/2022	ACCVCA-120	83350118083644439662 162782211465704732



La Sra. Elisa Valía señala literalmente:

*Perfecto, muchas gracias, de todas maneras a colación de esto si quería decir que el concejal del Partido Popular, que como yo, ha entrado en este mandato, pues a lo mejor no ha estado muy al día de los estos temas, porque no estábamos en el consistorio efectivamente, pero al Consejo Social de la ciudad se ha ido dado cuenta de todos los pasos que se han dado, de la valoración ambiental, de todos los trámites importantes han tenido ocasión de comentar en ese momento, se ha tenido ocasión de dar participación en diferentes momentos hasta la aprobación definitiva y en cualquier caso, los planes especiales, como sabéis, los instrumentos fundamentales de planeamiento de una ciudad, como sabéis llevan aparejados unos periodos de exposición pública, y el Plan ha estado en exposición pública, y todas las personas de la ciudad, entidades y organismos pueden comentar. Y que en este consejo que además, yo creo que es un buen momento porque hemos aprobado una herramienta necesaria para la ciudad, es bueno que lo traigamos aquí y que compartamos varias visiones, hay que alegrarse y ajustarse a la verdad, la gente que ha querido participar, en diferentes momentos y en diferentes niveles, todo el mundo que estamos aquí somos conscientes de que no es verdad que la gente no haya podido participar y como concejala de Participación además, no puedo aceptar esto.*

*Pero los instrumentos de planeamiento, muchas gracias por el consejo, se lo agradezco de verdad, pero lo que le quiero decir, es que los instrumentos de planeamiento ya tienen sus periodos, son preceptivos y uno no puede no hacerlos, pero no vamos a entrar en esto.*

*Pasamos al siguiente punto del orden del día, esto no es un Pleno Sr. Giner, no es un Pleno del Ayuntamiento, es un Consejo Social de la ciudad de València.*

*Pasamos al siguiente punto del orden del día, señor Giner, no es un Pleno, esta gente no le importa absolutamente nada.*

### **ACORD**

El Consell Social de la Ciutat queda assabentat l'aprovació definitiva del Pla Especial de Protecció (PEP) de Ciutat Vella.

Signat electrònicament per:

Antefirma	Nom	Data	Emissor cert	Núm. sèrie cert
SECRETARIA GENERAL I DEL PLE - SECRETARIA GENERAL I DEL PLE	HILARIO LLAVADOR CISTERNES	10/01/2022	ACCVCA-120	83350118083644439662 162782211465704732



<b>ÒRGAN</b> PLE		
<b>DATA</b> 27/02/2020	<b>CARÀCTER SESSIÓ</b> ORDINÀRIA	<b>NÚM. ORDE</b> 4

<b>UNITAT</b> 03502 - SERVICIO GESTION DEL CENTRO HISTORICO	
<b>EXPEDIENT</b> E-03502-2017-000028-00	<b>PROPOSTA NÚM.</b> 10
<b>ASSUMPTE</b> DESENVOLUPAMENT I RENOVACIÓ URBANA, HABITATGE I MOBILITAT. Dona compte de l'acord de la Comissió Territorial d'Urbanisme de 13 de febrer de 2020, pel qual s'aprova definitivament el Pla Especial de Protecció de Ciutat Vella.	

<b>RESULTAT</b> QUEDAR ASSABENTAT	<b>CODI</b> 00001-O-00004
-----------------------------------	---------------------------

"La Junta de Gobierno Local, en sesión de 20 de abril de 2018, en su calidad de órgano ambiental y territorial, emitió informe ambiental y territorial estratégico favorable en el procedimiento simplificado de evaluación ambiental y territorial estratégica del Plan Especial de Protección de Ciutat Vella.

El Ayuntamiento Pleno, en sesión de 22 de febrero de 2018 (DOGV 26-2-2018), acordó suspender la tramitación y el otorgamiento de las licencias y declaraciones responsables de obras y actividades para la implantación de nuevos usos terciario hotelero en el ámbito del Plan Especial de Protección de Ciutat Vella, entonces en elaboración, a fin de facilitar el estudio de la revisión de la ordenación urbanística.

En sesión de 28 de junio de 2018 el Pleno acordó iniciar el proceso de consultas a las administraciones públicas afectadas y personas interesadas en el Plan Especial de Protección (PEP) de Ciutat Vella, y someterlo a información pública durante un plazo de 60 días, publicándose los correspondientes anuncios en el DOGV y en el diario *Las Provincias* de 3 de julio 2018.

Como resultado de las consultas, alegaciones y participación pública, por acuerdo plenario de 28 de febrero de 2019, se introdujeron modificaciones en el documento inicialmente expuesto al público, que se sometieron a información pública por el plazo de 20 días mediante anuncios en el DOGV y en el diario *Las Provincias* publicados los días 4 y 5 de marzo de 2019, respectivamente.

Por acuerdo plenario de 14 de noviembre de 2019, se aprobó provisionalmente el Plan Especial de Protección de Ciutat Vella, acordándose su remisión a la Conselleria de Política Territorial, Obras Públicas y Movilidad interesando su aprobación definitiva.

Signat electrònicament per:

Antefirma	Nom	Data	Emissor cert	Núm. sèrie cert
EL SECRETARI GENERAL I DEL PLE	HILARIO LLAVADOR CISTERNES	27/02/2020	ACCVCA-120	83350118083644439662 162782211465704732

SESSIÓ ORDINÀRIA DE 2 DE MARÇ DE 2020

11

Signat electrònicament per:

Antefirma	Nom	Data	Emissor cert	Núm. sèrie cert
SECRETARIA GENERAL I DEL PLE - SECRETARIA GENERAL I DEL PLE	HILARIO LLAVADOR CISTERNES	10/01/2022	ACCVCA-120	83350118083644439662 162782211465704732



Id. document: +yva LQKL VrYi MQj5 AHJV az28 Q8w =  
CÒPIA INFORMATIVA (NO VERIFICABLE EN SEU ELECTRÒNICA)



Id. document: GZ/k 8T2g eB8a WmeJ wBCP jPgg LAI =  
CÒPIA INFORMATIVA (NO VERIFICABLE EN SEU ELECTRÒNICA)

 **AJUNTAMENT  
DE VALÈNCIA**

**ACORD**

En fase de tramitació autonòmica se requirí la introducció de diverses adaptacions tècniques i subsanacions que fueron aprobadas por decretos de la delegada de Planificació y Gestión Urbana de fechas 13 y 27 de enero de 2020.

Por acuerdo de la Comisión Territorial de Urbanismo, adoptado en sesión de 13 de febrero de 2020, se aprobó definitivamente el Plan Especial de Protección de Ciutat Vella.

De conformidad con los anteriores hechos y fundamentos de Derecho, y con el dictamen de la Comisión de Desarrollo y Renovación Urbana, Vivienda y Movilidad, el Ayuntamiento Pleno acuerda:

Único. Quedar enterado del acuerdo de la Comisión Territorial de Urbanismo de València de 13 de febrero de 2020 de aprobación definitiva del Plan Especial de Protección de Ciutat Vella."

Signat electrònicament per:

Antefirma	Nom	Data	Emissor cert	Núm. sèrie cert
EL SECRETARI GENERAL I DEL PLE	HILARIO LLAVADOR CISTERNES	27/02/2020	ACCVCA-120	83350118083644439662 162782211465704732

SESSIÓ ORDINÀRIA DE 2 DE MARÇ DE 2020

12

Signat electrònicament per:

Antefirma	Nom	Data	Emissor cert	Núm. sèrie cert
SECRETARIA GENERAL I DEL PLE - SECRETARIA GENERAL I DEL PLE	HILARIO LLAVADOR CISTERNES	10/01/2022	ACCVCA-120	83350118083644439662 162782211465704732



# PLAN ESPECIAL DE PROTECCIÓN DE CIUTAT VELLA



Signat electrònicament per:

Antefirma	Nom	Data	Emissor cert	Núm. sèrie cert
SECRETARIA GENERAL I DEL PLE - SECRETARIA GENERAL I DEL PLE	HILARIO LLAVADOR CISTERNES	10/01/2022	ACCVCA-120	83350118083644439662 162782211465704732



## ÀMBITO

El àmbito incluye íntegramente la subárea identificada como "Recinto amurallado-Ciutat Vella" en el área central del Conjunto Histórico de Ciutat Vella de València. Además, incluye el territorio adyacente a ella que pertenece al entorno de protección de los monumentos incluidos en el perímetro de su superficie. Comprende una superficie total de 2.264.814,97 m<sup>2</sup>, donde está prevista una edificabilidad residencial de 3.108.770,33 m<sup>2</sup>t y una edificabilidad terciaria de 387.447,71 m<sup>2</sup>t; en conjunto, se disminuye la edificabilidad en 6.830,84 m<sup>2</sup>t, con una población potencial de 28.173 habitantes.

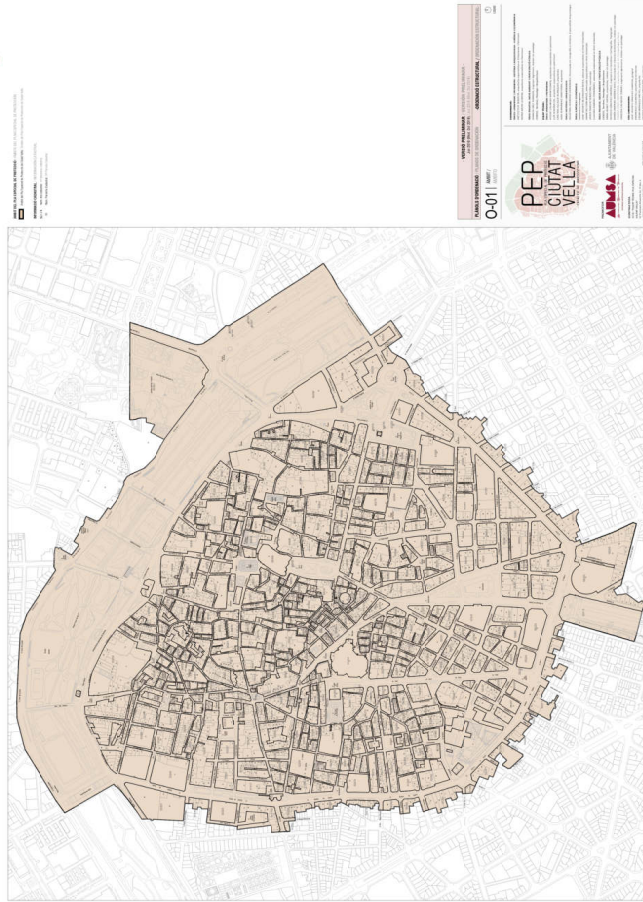

Signat electrònicament per:

Antefirma	Nom	Data	Emissor cert	Núm. sèrie cert
SECRETARIA GENERAL I DEL PLE - SECRETARIA GENERAL I DEL PLE	HILARIO LLAVADOR CISTERNES	10/01/2022	ACCVCA-120	83350118083644439662 162782211465704732



## OBJETO

La regulación patrimonial, urbanística y paisajística de los bienes inmuebles y espacios que integran la parte del Conjunto Histórico de Valencia *Ciutat Vella* (perteneciente al Área Central del Conjunto Histórico de València), declarado Bien de Interés Cultural por Decreto 57/1993, de 3 de mayo, del Gobierno Valenciano

1. Regulación de la estructura urbana
2. Regulación arqueológica.
3. Operaciones de rehabilitación residencial.
4. Regulación de usos y actividades,
5. Regulación de dotaciones y usos públicos sobre edificios y espacios del Centro Histórico.
6. Calificación de elementos impropios, distorsionantes o inarmónicos.
7. Regulación de derribo sustitutorio y del régimen de nueva edificación (a través de las normas urbanísticas)
8. Regulación de la publicidad.
9. Tratamiento del espacio público.
10. Estructura viaria, regulación del uso, accesibilidad y estacionamiento de vehículos. Prioridad de los recorridos peatonales.
11. Gestión posterior del plan. Previsión de instrumentos para lograr un seguimiento documental y una gestión integrada del Conjunto Histórico.
12. Catálogo de bienes y espacios protegidos, con definición de grados de protección y niveles de intervención.

Signat electrònicament per:

Antefirma	Nom	Data	Emissor cert	Núm. sèrie cert
SECRETARIA GENERAL I DEL PLE - SECRETARIA GENERAL I DEL PLE	HILARIO LLAVADOR CISTERNES	10/01/2022	ACCVCA-120	83350118083644439662 162782211465704732



## PROBLEMÀTICA DEL PLAN

- a) Recuperación del tejido residencial
- b) Recuperación de las áreas degradadas:  
Unidades de Ejecución
- c) Mejora de los equipamientos
- d) Revitalización de usos y actividades  
económicas. Comercio tradicional.
- e) Mejora de la calidad del espacio  
público, del paisaje urbano y de la  
movilidad
- f) Conservación y puesta en valor del  
patrimonio

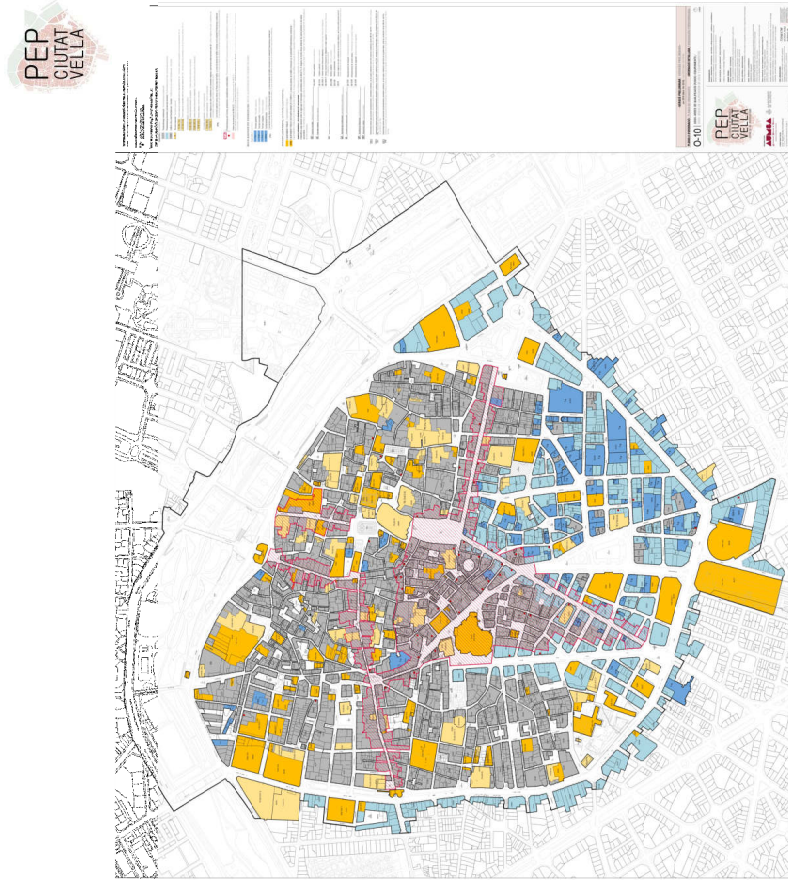

Signat electrònicament per:

Antefirma	Nom	Data	Emissor cert	Núm. sèrie cert
SECRETARIA GENERAL I DEL PLE - SECRETARIA GENERAL I DEL PLE	HILARIO LLAVADOR CISTERNES	10/01/2022	ACCVCA-120	83350118083644439662 162782211465704732





### CLASIFICACIÓN DEL SUELO

Urbano. No se incrementa la edificabilidad

### CALIFICACIÓN DEL SUELO. DOS ÁREAS DE CALIFICACIÓN:

#### AREA DE CALIFICACIÓN DE USO RESIDENCIAL. SUBÁMBITOS:

- a. Predominancia Residencial. Restricción de usos hoteleros y turísticos
- b. Predominancia Terciaria (comercial y servicios).
- c. Edificios de uso mixto Residencial-Terciario (subámbito discontinuo)
- d. Terciario Especial (subámbito discontinuo)
- e. Comercio Tradicional y Establecimientos Emblemáticos. (Restricción restaurantes).
- f. Entorno de Protección de los BB.II.CC. (Restricción restaurantes).

#### AREA DE CALIFICACIÓN USO TERCIARIO EXCLUSIVO:

- a. Terciario genérico (T-g)
- b. Terciario singular (T-s)
- c. Terciario recreativo (T-tre)
- d. Enclave terciario (TER-3)

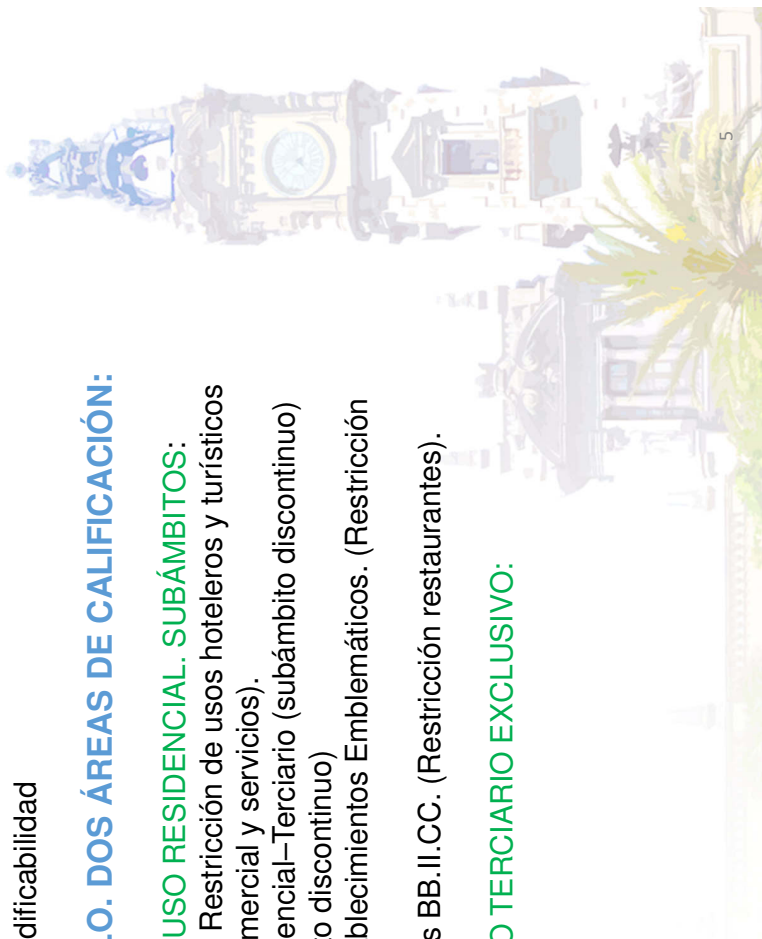

Signat electrònicament per:

Antefirma	Nom	Data	Emissor cert	Núm. sèrie cert
SECRETARIA GENERAL I DEL PLE - SECRETARIA GENERAL I DEL PLE	HILARIO LLAVADOR CISTERNES	10/01/2022	ACCVCA-120	83350118083644439662 162782211465704732



## **USO TERCARIO VIVIENDA TURÍSTICA. NOVEDAD PEP.**

Uso Terciario Vivienda Turística (Tvt): unidad de vivienda completa destinada a satisfacer alojamiento temporal con fines turísticos de conformidad con lo establecido en el art. 65 de la Ley 15/2018 de 7 de junio de turismo, ocio y hospitalidad de la Comunitat Valenciana (DOGV 8 Junio 2018) y del Decreto 92/2009 de 3 de julio, o normativa que en un futuro la sustituya.

Modalidades:

**V1.- Vivienda Turística (Tvt-v1).** Condiciones para solicitar la compatibilidad urbanística:

1. Que la vivienda sea cedida con finalidad turística por una persona física para la que dicha vivienda constituye su domicilio habitual por lo que deberá estar empadronado en ella.
2. Máximo 60 días en un año natural.
3. Que la vivienda disponga del correspondiente título habilitante que autorice la ocupación.
4. Que dicho uso no se encuentre expresamente limitado o condicionado más allá de lo previsto en éste apartado por los Estatutos de la Comunidad de Propietarios del edificio donde se emplee la vivienda. Estas limitaciones y condiciones que pudieran imponer los Estatutos de la Comunidad de Propietarios si son más restrictivas prevalecerán sobre lo dispuesto en este apartado.

Se admite en todo el ámbito de Ciutat Vella.

**V2.- Vivienda Turística (Tvt-v2).** En edificio de uso exclusivo y perteneciente a la modalidad "bloque y conjunto de viviendas turísticas". En este caso deberán cumplir íntegramente lo previsto en el Decreto 91/2009 de 3 de julio del Consell o en el que en un futuro lo sustituya.  
 No se admite en el subámbito de predominancia residencial.

Signat electrònicament per:

Antefirma	Nom	Data	Emissor cert	Núm. sèrie cert
SECRETARIA GENERAL I DEL PLE - SECRETARIA GENERAL I DEL PLE	HILARIO LLAVADOR CISTERNES	10/01/2022	ACCVCA-120	83350118083644439662 162782211465704732



## CONSERVACIÓN Y PUESTA EN VALOR DEL PATRIMONIO

### Conjunto de elementos catalogados:

- 51 Bienes de Interés Cultural (Ordenación Estructural)
- 115 Bienes de Relevancia Local (Ordenación Estructural)
- Sección patrimonial 2.102 elementos protegidos (Pormenorizada)
- Sección natural 188 elementos
- Sección de paisaje 7 unidades de paisaje y 100 recursos paisajísticos.

- **Incorporación de 416 inmuebles como nuevos elementos a conservar. Inmuebles representativos de:**
  - Tipos edificatorios pertenecientes a la arquitectura tradicional.
  - Reformas urbanas de finales del siglo XIX hasta mitad del siglo XX, que transformaron el tejido medieval (Avenida del Oeste y María Cristina en su encuentro con la calle San Vicente, las calles Poeta Querol y las Barcas), que, con valores heterogéneos y diferenciados, han contribuido a configurar de forma significativa la estructura urbana y arquitectónica de su entorno urbano;
  - Inmuebles representativos de la arquitectura moderna. Movimiento Moderno y la arquitectura industrial.
- **Incorporación de 49 Establecimientos Emblemáticos** destinados a actividades comerciales de carácter tradicional y artesanal vinculados a la historia de la ciudad de València.
- **Incorporación de elementos urbanos presentes en la escena urbana** (bustos, esculturas, fuentes, etc.); las inscripciones epigráficas de época romana; diversa señalética, como números de policía y nombres de calles procedentes de una cédula real de 1768; adoquinados o pavimentos anteriores al siglo XIX presentes en *Ciutat Vella*; etc.

Signat electrònicament per:

Antefirma	Nom	Data	Emissor cert	Núm. sèrie cert
SECRETARIA GENERAL I DEL PLE - SECRETARIA GENERAL I DEL PLE	HILARIO LLAVADOR CISTERNES	10/01/2022	ACCVCA-120	83350118083644439662 162782211465704732

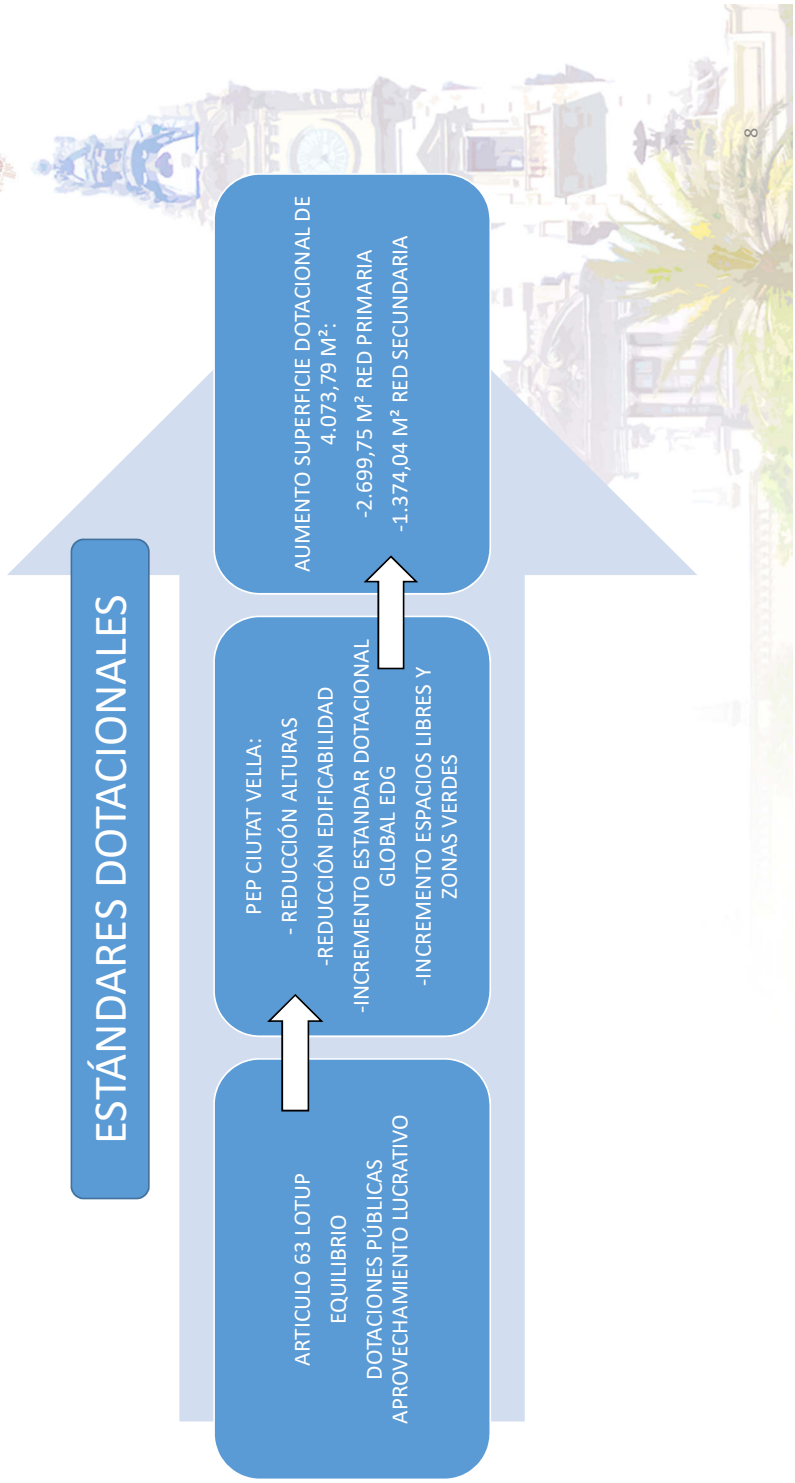

Signat electrònicament per:

Antefirma	Nom	Data	Emissor cert	Núm. sèrie cert
SECRETARIA GENERAL I DEL PLE - SECRETARIA GENERAL I DEL PLE	HILARIO LLAVADOR CISTERNES	10/01/2022	ACCVCA-120	83350118083644439662 162782211465704732



## MODIFICACIONES RED PRIMARIA

La propuesta del PEP supone cambio de la superficie a computar respecto de la zona verde de la red primaria en 55.410 m<sup>2</sup>. Este cambio se produce por la modificación de red secundaria a red primaria realizada en los espacios libres que se relacionan a continuación y por la reducción del espacio libre de los jardines del Hospital de 1.831 m<sup>2</sup> por la ampliación del dotacional Educativo-cultural de la Biblioteca Pública Municipal.

ZONA VERDE	DENOMINACIÓN	CALIFICACIÓN	SUPERFICIE AMPLIADA
PARQUE	Plaza del Ayuntamiento	PVP	27.564 m <sup>2</sup>
JARDÍN	Plaza de la Reina	PVJ	11.022 m <sup>2</sup>
JARDÍN	Jardines del Hospital	PVJ	16.824 m <sup>2</sup>

Los cambios introducidos suponen una superficie total de zonas verdes de la red primaria de 177.471 m<sup>2</sup> y una superficie total de zonas verdes de la red secundaria de 223.850 m<sup>2</sup>, en el ámbito del Plan que con una población potencial prevista de 28.173 habitantes, supone una ratio 7,95 m<sup>2</sup> /hab de superficie de zona verde de la red secundaria, lo que supera la determinada por el PED (2,5-4 m<sup>2</sup> /hab)

Respecto de los equipamientos, el PEP Ciutat Vella propone la ampliación que se define en el siguiente cuadro:

PARCELA	DIRECCIÓN	DENOMINACIÓN	CALIFICACIÓN	SUPERFICIE AMPLIADA
5324518	C/ del Hospital 13	Biblioteca Pública Municipal	PQE-CUL	1.831,93 m <sup>2</sup>
5334227-28	C/ Beneficencia 20	IES Barri del Carme	PQE-DOC1	469,28 m <sup>2</sup>

Además, se crea un nuevo equipamiento que detallamos a continuación:

PARCELA	DIRECCIÓN	DENOMINACIÓN	CALIFICACIÓN	SUPERFICIE
5235236	Pl. Tavernes de Valldigna 4	Biblioteca	PQE-CUL	393,12 m <sup>2</sup>
52342-10	Beneficencia 15	Perteneciente al IVAM	PQE-CUL	268,00 m <sup>2</sup>

Está previsto una población potencial de 28.173 habitantes, resulta 6,30 m<sup>2</sup> /hab de zona verde la red primaria, por lo que se cumple la ratio de red primaria de zonas verdes de 5 m<sup>2</sup> /hab.

Signat electrònicament per:

Antefirma	Nom	Data	Emissor cert	Núm. sèrie cert
SECRETARIA GENERAL I DEL PLE - SECRETARIA GENERAL I DEL PLE	HILARIO LLAVADOR CISTERNES	10/01/2022	ACCVCA-120	83350118083644439662 162782211465704732



## RED SECUNDARIA DOTACIONALES PÚBLICOS. A DESTACAR:

### SQR EQUIPAMIENTO RESIDENCIAL DOTACIONAL

PARCELA	DIRECCIÓN	DENOMINACIÓN	QUALIFICACIÓN
53256-01	C/ Roger de Flor 19		Residencial dotacional
53302-14	C/ Murillo 8	Ámbito Convento de la Puridad	Residencial dotacional
56339-12	C/ En Borrás	Dotacional en zona muralla islámica	Residencial dotacional
5431201-03-04-05-06	Pl. Músico López Chavarrí		Residencial dotacional

### ZONAS VERDES Y PARQUES:

El Plan modifica la calificación de zonas verdes de la red secundaria (SVJ), concretamente en la plaza de la Reina, plaza del Ayuntamiento y jardines del Antiguo Hospital, a la red primaria con una superficie de 55.410 m<sup>2</sup>. El resultado de estas modificaciones supone un incremento de 1.569 m<sup>2</sup> de las zonas verdes, cumpliendo los umbrales previstos en las Directrices de Calidad Urbana aprobadas por el Ayuntamiento, tal y como se recoge en la tabla siguiente:

PARÁMETROS ANALIZADOS	PLANEAMIENTO VIGENTE (datos AFI)	PLANEAMIENTO PROPUESTO	VARIACIÓN	ESTÁNDAR GLOBAL LOTUP
ZONAS VERDES RED PRIMARIA (m <sup>2</sup> )	122.061,00	179.302,00	57.241,00	5 m <sup>2</sup> /habitante
ZONAS VERDES RED SECUNDARIA (m <sup>2</sup> )	277.691,00	222.019,00	- 55.672,00	
TOTAL ZONAS VERDES (m <sup>2</sup> )	399.752,00	401.321,00	1.569,00	10 m <sup>2</sup> /habitante

Signat electrònicament per:

Antefirma	Nom	Data	Emissor cert	Núm. sèrie cert
SECRETARIA GENERAL I DEL PLE - SECRETARIA GENERAL I DEL PLE	HILARIO LLAVADOR CISTERNES	10/01/2022	ACCVCA-120	83350118083644439662 162782211465704732



## MODIFICACIONES DOTACIONALES

1. Cambios de equipamientos de la red secundaria a la primaria. Se han detectado, respecto del planeamiento vigente, dotacionales de la red secundaria que se consideran equipamientos de ciudad, y que por tanto tienen que formar parte de la red primaria. El cambio de red secundaria a red primaria no supone un incremento de superficie de dotacional:
  - 55288-01-02-03 Pl. Mercado Central- PQI-SUR Infraestructura-Servicio urbano
  - 59318-08 Pl. Décimo Junio Bruto s/n Centro arqueológico de l'Almoina PQE-CUL Educativo-cultural
  - 56225-01 C/ San Pablo 4 -IES Lluís Vives- PQE-DOC 1 Educativo-cultural
  - 53342-27-28 C/ Beneficencia 20 -IES Barri del Carme- PQE-DOC 1 Educativo-cultural
2. El PEP Ciutat Vella, adecúa el cómputo dotacional del planeamiento vigente y elimina el dotacional sito en la parcela 5923101 (Plaza del Ayuntamiento 24).

PARCELA	DIRECCION	DENOMINACION	CALIFICACION	SUPERFICIE
5923101	Pl. del Ayuntamiento 24	Edificio de Correos	GIS-5/PQI Infraestructura servicio urbano	2.372,40 m <sup>2</sup>

En este caso se elimina su calificación dotacional y se incluye en el uso Terciario Especial con la compatibilidad de uso Terciario oficinas (Tof 2-3) asociado al uso que se ha venido desarrollando en el edificio.

3. El PEP Ciutat Vella genera nuevo suelo dotacional.
  - Se amplía el equipamiento de la parcela 53245-18 C/ del Hospital 13 -Biblioteca Pública Municipal- PQE-CUL Educativo-cultural (+ 1.837,35 m<sup>2</sup>)
  - Se amplía el equipamiento de la parcela 53342-27-28 C/ Beneficencia 20. -IES Barri del Carme-. PQE-DOC 1 Educativo-cultural (+ 469,28 m<sup>2</sup>)
  - Se crea un nuevo equipamiento en la parcela 52352-36 Pl. Tavernes de Valldigna 4 -Biblioteca- PQE- CUL Educativo-cultural (+ 393,12 m<sup>2</sup>)

**El resultado final es un aumento de superficie dotacional de la red primaria de 2.699,75 m<sup>2</sup>.**

Signat electrònicament per:

Antefirma	Nom	Data	Emissor cert	Núm. sèrie cert
SECRETARIA GENERAL I DEL PLE - SECRETARIA GENERAL I DEL PLE	HILARIO LLAVADOR CISTERNES	10/01/2022	ACCVCA-120	83350118083644439662 162782211465704732

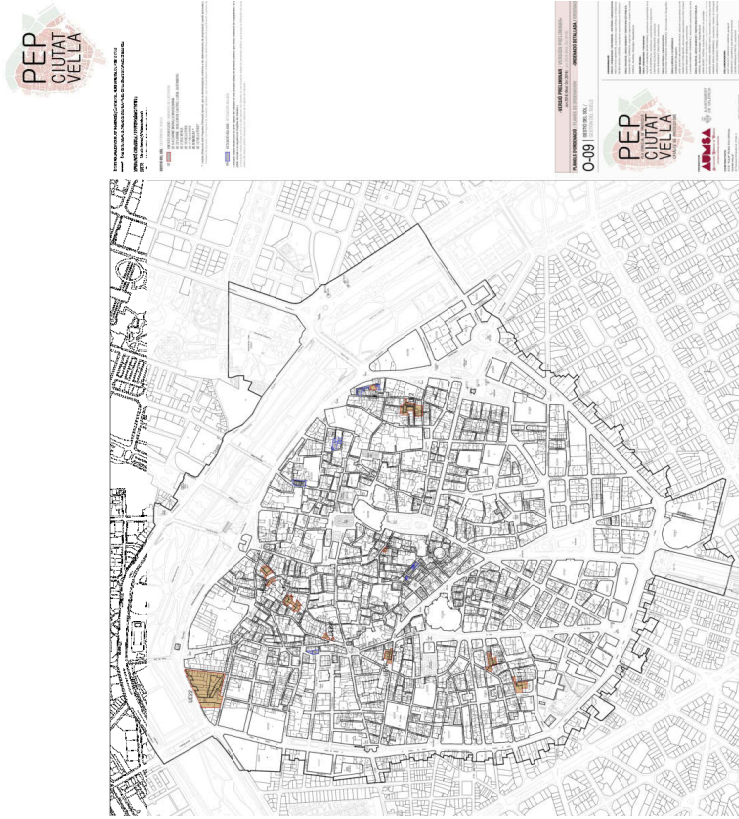

## GESTIÓN URBANÍSTICA

Se revisan las unidades de ejecución. Se realizan nuevas delimitaciones y ordenaciones, en particular:

- UE 6,7,8 y 10 Carme Muralla Musulmana (forman la nueva UE 6-8).
- UE 22 Carmen, Guillen de Castro, Llíria, Gutember.
- UE 2 Seu-Xera.
- UE 11 Velluters.
- UE 10 Velluters.

Signat electrònicament per:

Antefirma	Nom	Data	Emissor cert	Núm. sèrie cert
SECRETARIA GENERAL I DEL PLE - SECRETARIA GENERAL I DEL PLE	HILARIO LLAVADOR CISTERNES	10/01/2022	ACCVCA-120	83350118083644439662 162782211465704732





## REGULACIÓN PAISAJÍSTICA

El Estudio de Integración Paisajística incluye la caracterización de 7 unidades de paisaje urbano (La Seu, La Xerea, El Mercat, El Carmen, Velluters, Sant Francesc y Antiguo Cauce del Río Turia), con sus correspondientes recursos paisajísticos;

- 4 Programa de Paisaje (PP1 Infraestructura Verde, PP2 Sendas, PP3 Nodos y PP4 Fachada Norte).
- Normas urbanísticas para la conservación del paisaje urbano, regulación específica para la estructura urbana, ordenanza cromática, espacio público, regulación de la publicidad y contaminación visual (Título VIII de las Normas Urbanísticas).
- Se incorpora la sección de paisaje dentro del Catálogo de Protecciones y en el plano de ordenación O-11.4. La sección patrimonial incluye elementos singulares presentes en la escena urbana.
- La regulación pormenorizada se establece en el Plano de ordenación O-08 Régimen Urbanístico.
- La ordenación estructural incluye la Infraestructura Verde como parte de la ordenación estructural, recogida en el Plano de ordenación estructural O-04 Infraestructura Verde.

Signat electrònicament per:

Antefirma	Nom	Data	Emissor cert	Núm. sèrie cert
SECRETARIA GENERAL I DEL PLE - SECRETARIA GENERAL I DEL PLE	HILARIO LLAVADOR CISTERNES	10/01/2022	ACCVCA-120	83350118083644439662 162782211465704732



## PERSPECTIVA DE GÈNERO. INFORME DE IMPACTO POR RAZÓN DE GÉNERO

### DIAGNÒSTICO:

- *Ciutat Vella* es un distrito envejecido con predominio de mujeres
- Velluters es zona de alto riesgo de violencia doméstica e infantil
- Análisis de la calidad urbana del espacio público (en 115 espacios ejecutados), tanto a nivel de expertos como por la población, llegando a la conclusión de que la mayoría de espacios presenta una baja calidad y el 72% de ellos tiene un diseño inclusivo malo (poco iluminado, poco seguro, escaso arbolado, falta de sombra, mobiliario escaso,...).

### MEDIDAS PARA ELIMINAR LAS DESIGUALDADES:

- Regulación en las Normas Urbanísticas art. 8.4, de las condiciones que deben cumplir los proyectos de urbanización de los espacios públicos, estableciendo diversos parámetros urbanísticos que inciden en la mejora de la calidad urbana y paisajística del espacio público desde la perspectiva de género.
- Se identifica la Red de espacios comunes y elementos de conexión en el plano de ordenación O-13.
- Se prevén equipamientos de proximidad que facilite las tareas diarias de las mujeres y niños/as.
- Se prevén acciones de refuerzo a la difusión, información y sensibilización de la perspectiva de género.

Signat electrònicament per:

Antefirma	Nom	Data	Emissor cert	Núm. sèrie cert
SECRETARIA GENERAL I DEL PLE - SECRETARIA GENERAL I DEL PLE	HILARIO LLAVADOR CISTERNES	10/01/2022	ACCVCA-120	83350118083644439662 162782211465704732

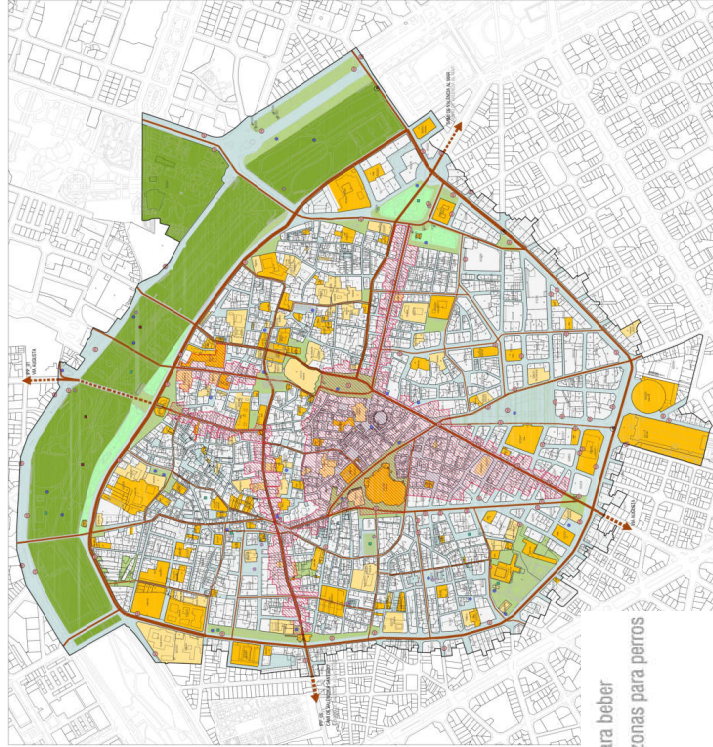

**ESPACIOS ESPECIALES  
PARA ANIMALES DE  
COMPAÑÍA Y OTROS  
ELEMENTOS DE USO  
CUOTIDIANO DISEÑADOS DE  
FORMA INCLUSIVA**

Fontes d'aigua per a beure / Fuentes de agua para beber  
Pipicanes i zones per a gossos / Pipicanes y zonas para perros  
Zones de jocs / Zonas de juego  
Zones d'exercicls / Zonas de ejercicios



Signat electrònicament per:

Antefirma	Nom	Data	Emissor cert	Núm. sèrie cert
SECRETARIA GENERAL I DEL PLE - SECRETARIA GENERAL I DEL PLE	HILARIO LLAVADOR CISTERNES	10/01/2022	ACCVCA-120	83350118083644439662 162782211465704732



## ESTUDIO DE VIABILIDAD ECONÓMICA Y MEMORIA DE SOSTENIBILIDAD ECONÓMICA

El Estudio de viabilidad económica y la Memoria de sostenibilidad económica justifican la viabilidad y sostenibilidad económica del Plan, con el desarrollo de:

- 6 unidades de ejecución dentro de una misma área urbana homogénea.
- Obtención por expropiación de 29 equipamientos públicos y suelos dotacionales
- Obtención de 5 zonas verdes y urbanización de las mismas.
- 7 actuaciones de reurbanización singulares (Plaza de la Reina; Espacio libre Plaza del Mercado, entorno de la Lonja y de los Santos Juanes; Entorno Plaza Ciudad de Brujas y Juan de Vilarrasa; Sección viaria en parte de Guillén de Castro; Plaza San Agustín; Retirada de Estaciones de Servicio).
- 4 Programas de Paisaje.

Inversión global municipal .....	72.915.024,14 euros
Gastos de puesta en funcionamiento dotacionales .....	<b>4.782.611,04 euros</b>
Ingresos resultado de la gestión urbanística .....	3.585.092,92 euros
Total de las inversiones a cargo del presupuesto municipal.....	74.112.542,26 euros

Se proyecta para los 20 años estimados para la ejecución del Plan. Supone el 8,1 % del importe del Capítulo VI (Inversiones Reales del presupuesto municipal para 2018), justificando que su gasto es asumible por parte del Ayuntamiento, a la vista del crédito inicial anual estimado que podría ser ajustado a la periodificación propuesta.



Signat electrònicament per:

Antefirma	Nom	Data	Emissor cert	Núm. sèrie cert
SECRETARIA GENERAL I DEL PLE - SECRETARIA GENERAL I DEL PLE	HILARIO LLAVADOR CISTERNES	10/01/2022	ACCVCA-120	83350118083644439662 162782211465704732



Valor actual de la inversi3n.	74.112.542,26 €
Tasa de descuento 1	2,46%
Tasa de descuento 2	0,56%
Años (T)	20
Capítulo 6 Presupuesto AYTO 2018	69.336.676,06
8,1% Capítulo VI presupuesto 2018	5.616.270,76

**Sostenibilidad Econ3mica PEP CIUTAT VELLA**

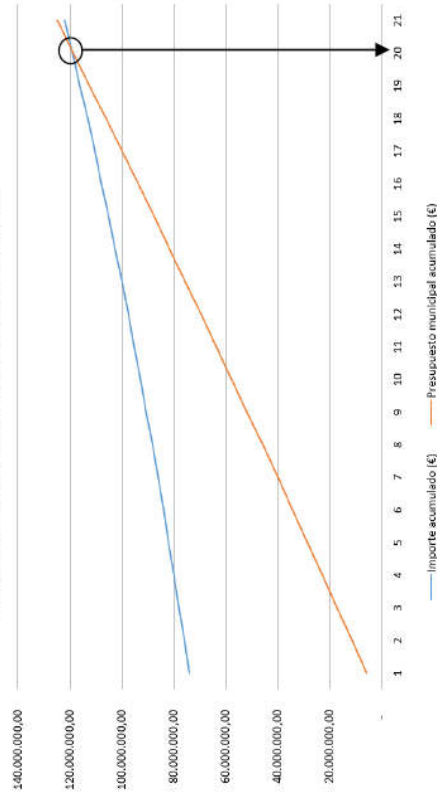

Signat electr3nicament per:

Antefirma	Nom	Data	Emissor cert	Núm. s3rie cert
SECRETARIA GENERAL I DEL PLE - SECRETARIA GENERAL I DEL PLE	HILARIO LLAVADOR CISTERNES	10/01/2022	ACCVCA-120	83350118083644439662 162782211465704732



## TRAMITACIÓN ADMINISTRATIVA DEL PLAN

1. Evaluación ambiental y territorial estratégica. En fecha 20 de abril de 2018 la Junta de Gobierno Local, en su calidad de órgano ambiental y territorial estratégico, emite informe favorable en el procedimiento simplificado de evaluación ambiental y territorial estratégica, por considerar que no tiene efectos significativos sobre el medio ambiente.
2. Ayuntamiento pleno sesión 22 de febrero de 2018 suspensión de licencias de implantación de nuevos usos terciarios hoteleros.
3. Ayuntamiento pleno sesión 28 de junio de 2018, sometimiento a información pública por plazo de 60 días del documento plan especial de protección y catálogo de protecciones. Se presentan 165 alegaciones.
4. Ayuntamiento pleno sesión 22 de febrero de 2019 segundo plazo de información pública por 20 días. Se presentan 72 alegaciones.
5. Informe favorable condicionado de 4 de junio y de 5 de noviembre de 2019 de la Dirección General de Patrimonio Cultural de Conselleria de Educación, Cultura y Deporte.
6. Ayuntamiento pleno sesión 14 de noviembre de 2019 aprobación provisional PEP Ciutat Vella.
7. Comisión Territorial de Urbanismo de la Conselleria de Política Territorial, Obras Públicas y Movilidad en sesión de 13 de febrero de 2020 aprobación definitiva del PEP de Ciutat Vella. BOP 26 de febrero de 2020.

Signat electrònicament per:

Antefirma	Nom	Data	Emissor cert	Núm. sèrie cert
SECRETARIA GENERAL I DEL PLE - SECRETARIA GENERAL I DEL PLE	HILARIO LLAVADOR CISTERNES	10/01/2022	ACCVCA-120	83350118083644439662 162782211465704732



3	RESULTAT: QUEDAR ASSABENTAT
ASSUMPTE: Donar compte de la "Estratègia Urbana València 2030"	

La Sra. Valía le ceda la palabra al Sr. Alcalde, Joan Ribo.

La Intervención del Sr. Ribó dice literalmente:

*Hola, bona vesprada, el segon punt de l'ordre del dia, era presentar l'estratègia urbana de la ciutat de València per al 2030. És una estratègia que volem configurar per a la dècada vinent i la primera cosa que voldria ressaltar és que no és un pla de govern, un pla de govern ja el tenim, és un pla de ciutat, i consegüentment implica evidentment la participació del govern de l'oposició i implica sobretot la participació de la ciutat.*

*Però la ciutat no està sola, està en una comunitat autònoma, en un estat, una unitat europea, en una organització de nacions unides i per tant tenim dos referents fonamentals, el primer els ODS, Objectius de Desenvolupament Sostenible de l'ONU i el segon l'agenda urbana que és la concreció d'alguna manera.*

*I unes preocupacions, que jo resumiria les en una sola paraula: sostenibilitat.*

*Sostenibilitat en dos vessants, sostenibilitat evidentment des d'un punt de vista mediambiental, i sostenibilitat des d'un punt de vista social. A nivell mediambiental, jo crec que ací hi ha una sèrie d'aspectes claus, descarbonitzar l'economia, la mobilitat, tots els sectors... per a fer front al canvi climàtic, però també plantejar-nos perquè una sèrie de problemes, com el tema dels residus, el tema de l'aigua, una sèrie de tipus.*

*A nivell social fer front a una altra cosa que és evident, que són les greus desigualtats socials que estan creixent d'una forma clara i totes les enquestes els indiquen, pèrdua de capes mitjanes que estan cada dia van a una situació pitjor i que cal fer front a aquesta situació.*

*Aqueixos serien els dos primers objectius, a vorer, i quin vulguem fer? La primera cosa és posar les llums llargues no les tales. Mirar a llarg termini, vulguem fer una València entre totes i tots, volem configurar-la per a la dècada de 2030 i també com a punt de partida de 2030 i evidentment és una actuació transversal, és una actuació no com a govern, no com a Ajuntament, repetís com a ciutat, per tant ha d'arribar a tots els barris, a tots els sectors socials, govern, oposició, entitats cíviqes, universitats, grups econòmics etc.*

*I ha d'assolir del major consens possible. La ciutat té moltes actuacions, interessos contraposats que estem intentant fer a arribar a consensos en allò que sega possible. El consens no és total, evidentment, hi ha postures contraposades, però hem d'aconseguir el màxim consens possible.*

Signat electrònicament per:

Antefirma	Nom	Data	Emissor cert	Núm. sèrie cert
SECRETARIA GENERAL I DEL PLE - SECRETARIA GENERAL I DEL PLE	HILARIO LLAVADOR CISTERNES	10/01/2022	ACCVCA-120	83350118083644439662 162782211465704732



*I en això una altra idea, la ciutat no està aïllada, els problemes, molts dels problemes que tenim des dels problemes de l'aigua, els problemes del fem, els problemes de la mobilitat són problemes metropolitans, per tant ho cal estudiar des de l'àrea en la qual vivim, quan anem a treballar, comprarem, etc.*

*Per tant, com ho farem. Perquè mireu, d'una manera, pensar com ho fan en I+D. El laboratori, la planta pilot, l'empresa. Ací farem una reflexió estratègica i a partir d'ací l'aplicarem a un lloc concret per a veure les seues possibilitats, per a analitzar els errors i l'aplicarem per a després desenvolupar-lo.*

*No és una reflexió que es queda en l'aire, sinó que és una reflexió que nosaltres volem concretar en posicions, experimentar en determinats barris, d'experimentar en diferents zones, en quant a les diferents coses que estem plantejant.*

*Els òrgans col·legiats, quan ho plantejem, evidentment, és el del camí de la deliberació, evidentment, el primer òrgan davant el qual plantejem això és el Consell Social, perquè és l'organisme màxim en definitiva, perquè és des del primer moment, el que ha de ser l'interlocutor clau d'aquest procés. Ací estan tots els grans sectors de la ciutat representats, i a partir d'ací haurem de començar a debatre i haurem de començar a treballar.*

*Per tant, sobretot, ens interessa, primer informar-vos de la iniciativa, a continuació Jordi us la exposarà amb més detall, arreplegar la vostra recomanacions, les vostres suggeriments, reclamacions i el Consell Social ha de ser sempre l'espai de diàleg permanent per a elaborar este tema que ara Jordi us comentarà i que volem que en principi dure l'any 20, 21 i 22, per a intentar delimitar en estos tres anys el model d'estratègia Jordi et done la paraula i tu lo expliques millor.*

El Sr. Jordi Peris interviene a continuación y dice:

*Moltes gracies alcalde, bona vesprada a tots, a totes.*

*Us vaig a presentar la proposta que us posem hui damunt de la taula per a elaborar l'estratègia urbana valència 20-30. És el plantejament inicial sobre el que seria el procés d'elaboració. De fet, entre les funcions del consell social de la ciutat està el donar compte sobre els plans estratègics que es desenvolupen. Nosaltres hem volgut convocar, com a dit l'alcalde el consell social, no mes estem començant en aquest procés amb la intenció d'incorporar la vostra perspectiva, els vostres plantejaments en el que és la mateixa metodologia de elaboració de l'estratègia.*

*Per tant, jo vaig a fer una presentació, que serà breu, perquè pense que aquest consell social té sentit en la mesura que arrepleguem les vostres aportacions, sobretot perquè el document es vàrem enviar fa ja uns dies, la informació la teniu i l'objectiu del dia de hui, és sobretot, arreplegar les vostres recomanacions, els vostres suggeriments o els vostres plantejaments sobre com podríem treballar, o com hauríem de treballar el desenvolupament de l'estratègia urbana València 20-30.*

Signat electrònicament per:

Antefirma	Nom	Data	Emissor cert	Núm. sèrie cert
SECRETARIA GENERAL I DEL PLE - SECRETARIA GENERAL I DEL PLE	HILARIO LLAVADOR CISTERNES	10/01/2022	ACCVCA-120	83350118083644439662 162782211465704732





*Bé, quina és la València que volem per a l'any 2030 i més? Aquesta és la pregunta , a la que tractarem de respondre mitjançant el desenvolupament d'aquesta estratègia, mitjançant el desenvolupament d'un model de ciutat que definisca com volem que siga la ciutat a partir del 2030.*

*Per això el que farem es incorporar al procés d'elaboració de l'estratègia unes característiques que ja han estat mencionades avant per l'alcalde, no? La qüestió d'incorporar una mirada a llarg termini al nostre treball, incorporar una perspectiva del conjunt de la ciutat, estem parlant d'una estratègia global, no estem parlant d'un pla de govern, estem parlant d'un pla de ciutat, que faça èmfasis en els elements transversals que abarquen la realitat del conjunt de la ciutat, que incorporen com no, la visió metropolitana, que es base, com no pot ser d'una altra manera en la col·laboració i el diàlogue entre diversos tipus d'actors que conviuen a la ciutat de València i mes allà. Efectivament ja sabem que la ciutat no aquesta aïllada del seu entorn ... que aborde els reptes clars, que tenim actualment, l'emergència climàtica i la qüestió de la desigualtat com els dos horitzons que han de marcar la nostra actuació i el nostre model de ciutat de futur, i sobretot, volem iniciar un procés, que no siga un procés merament teòric o merament de reflexió cap a d'on volem anar .*

*Volem vincular aquesta reflexió a la implementació pràctica d'un instrument que hem denominat projectes demostratius, que serà l'instrument que ens permeta anar demostrant, cap a qui es el model de ciutat que volem, al qual volem anar. D'aquesta manera, aconseguirem sobretot, dotar d'aquesta reflexió estratègica d'uns fonaments pràctics essencials per a aterrar el model de ciutat que volem construir col·lectivament.*

*Per tant aquestes serien les idees principals, partirem de varius referents, els primers, el primer com ja s'ha mencionat són els ODS, Objectius de Desenvolupament Sostenible i la seua concreció en les diverses agendes urbanes, que han estat elaborades tant a nivell de nacions unides, a nivell de la unió europea, de l'estat espanyol, ara se esta desenvolupant l'agenda urbana de la comunitat valenciana i nosaltres ho treballarem a escala de la ciutat.*

*Treballarem també, mediant les que serien les eines pròpies de la planificació estratègica, construir visions de futur, definir els reptes, treballar al voltant d'aquests reptes, etc. I incorporant elements claus per el plantejament que estem fent com és la idea de la transició urbana i ecològica i l'equitat en la defensa dels drets humans, com a referència fonamental en aquest model de ciutat que proposem.*

*Bé, aquestes serien les nostres referències, no faig llarga la presentació perquè la informació la teniu en el document, no elabore mes al voltant de la agenda urbana. Únicament, també dir que l'agència espanyola el que planteja som 10 objectius genèrics i 32 específics, per a desenvolupar i donar forma el que seria aquell model de ciutat mediterrània que tant beneficis té, com models de ciutat en termes de sostenibilitat , de cohesió social, de convivència, etc. I el formula en 10 objectius generals i 32 específics que nosaltres hem de concretar a la nostra ciutat. Nosaltres hem de veure com aquests objectius prenen forma a la ciutat de València i part de la nostra tasca serà fer aquesta adaptació, de estes objectius a la nostra realitat.*

*I per a això plantegem una organització i un procés o una metodologia de treball.*

Signat electrònicament per:

Antefirma	Nom	Data	Emissor cert	Núm. sèrie cert
SECRETARIA GENERAL I DEL PLE - SECRETARIA GENERAL I DEL PLE	HILARIO LLAVADOR CISTERNES	10/01/2022	ACCVCA-120	83350118083644439662 162782211465704732



*En quant a l'organització el primer que plantejem és la necessitat de crear o constituir un espai molt ampli de representativitat dels diversos actors de la ciutat. Comencen treballant amb el Consell Social de la ciutat, que como se ha dit com màxim òrgan de participació, que tenim constituït en aquest moment, però la idea seria treballar per a, tal com es fa en la majoria dels plans estratègics de las ciutats, constituir un espai de participació més ampli i operatiu al voltant de la idea de un consell general, que després se articula en òrganos más operativos de trabajo como podría ser un comité ejecutivo. Aquest òrgan en la participació del Consell Social de la ciutat com a part imbricat en aquest espai de representació treballaria sobretot com a interlocutor del qual seria l'Ajuntament de València, seria el que impulsarà les activitats de l'elaboració al voltant de l'estratègia. Ja tenim una estructura creada, molt important, en la participació de totes les àrees de govern internes de l'ajuntament, tots els coordinadors de totes les àrees de govern per a donar aquesta forma transversal que considerem tan necessària. I després el treball s'articularà i es concretarà en ... metodològics que es coordinaren i desenvoluparen al voltant dels grups de treball. Es focalitzaran en les temàtiques específiques, que haurem de decidir, i que completarem en la formulació dels grans reptes de ciutat. Crearem grups de treball al voltant de cadascun dels reptes que definim com a reptes fonamentals per a la València de 2030. Aquesta és la proposta d'organització que plantejem dins del procés de l'estratègia. I fer una proposta de cronograma, volem donar-nos al voltant de 2 anys per a l'elaboració de l'estratègia. Pretenem que l'estratègia estiga elaborada en el primer semestre del 2022, i plantejem tres cites principals, que serien tres conferències estratègiques cadascuna de les quals tindria una funció en aquest procés. En la primera d'elles formularien i acordarien el que serien els grans reptes al voltant dels quals anem a treballar.*

*D'ací a la primera conferència estratègica seriosa treballar a partir de tot hem treballat ja. Ja hi ha molts diagnòstics fets sobre la ciutat de valència, hi ha moltes estratègies, concretament, hem identificat i tenim aprovades, i moltes d'elles amb un gran consens polític, unes 19 estratègies, però moltes d'elles són sectorials o estan focalitzades en un termini temporal curt al voltant de tres anys, quatre anys, una cosa aixína.*

*La primera part seria fer una síntesi de tots aquests diagnòstics, analitzar les estratègies existents i anar a la primera conferència estratègica amb una proposta consensuada amb el Consell Social de la ciutat de quals haurien de ser els reptes fonamentals que tenim com a ciutat per a l'horitzó 20-30.*

*Després, en paral·lel, llançaríem tres processos. En primer lloc el que hem denominat un diagnòstic de caràcter prospectiu com he dit tenim molts diagnòstics fets, però si estem pensant en l'horitzó 20-30 necessitem un diagnostic que d'alguna manera posicione a la ciutat dins de totes les grans tendències en les quals ens estem movent, tendències que són molt clares i que prenen diferents formes como des de la digitalització, el canvi tecnològic o qüestions més socials, com per exemple l'envelliment de la població i altres qüestions, que han de fer-nos definir escenaris, trajectòries, tendències, etc. per a veure com la ciutat es posiciona davant d'aquestes grans tendències que haurem d'afrontar.*

*Volem llançar també fer un procés de participació, però no tanto un procés de participació ad hoc per a l'estratègia. El que volem fer sobretot és veure els espais de participació ja existents a la ciutat, els diferents consells consultius, el propi Consell Social de la*

Signat electrònicament per:

Antefirma	Nom	Data	Emissor cert	Núm. sèrie cert
SECRETARIA GENERAL I DEL PLE - SECRETARIA GENERAL I DEL PLE	HILARIO LLAVADOR CISTERNES	10/01/2022	ACCVCA-120	83350118083644439662 162782211465704732



ciutat o de la multitud de jornades, tallers, espais de diàlegs i de participació que hi ha a la ciutat per a incorporar-los a aquest procés de reflexió i anàlisi estratègic per a saber quina és la ciutat que volem en el 2030.

*I després volem contribuir a ampliar i activar el debat públic sobre aquesta qüestió, como tercer procés que llançaríem en paral·lel i, a partir del qual seria la primera conferència estratègica, posaríem en marxa el que serien els grups de treball. Identificarien i acordarien els reptes i crearíem grups de treball específicament dedicats a treballar els reptes, i plantejarem grups de treball interadministracions, participem les diferents administracions públiques, és a dir, participen diverses administracions públiques i també els diversos actors que tenim en la societat, alguns dels quals esteu representats ací des de la societat civil, el règim econòmic, les universitats, etc.*

*Per això, ací crearíem els fluxos treballar al voltant de cada repte, però amb la particularitat que comentava abans l'alcalde. Els grups de treball, primer, volem que siguen, no volem que siguen grups de treball sectorials, perquè les qüestions sectorials ja les tenim resoltes en la pròpia organització del govern; volem que siguen grups de treball que es focalitzen sobre reptes d'un marcat caràcter transversal, perquè la realitat de les problemes la ciutat és una realitat intersectorial, perquè els problemes es realimenten i es relacionen uns als altres. I la segona característica és que els grups de treball al voltant dels reptes volem que es focalitzen específicament en projectes demostratius, pertal de no llançar un procés merament reflexiu teòric sinó aterrar en processos en projectes demostratius que demostren a quina València estem caminant.*

*Això ens dona molta flexibilitat, perquè podem treballar la estratègia a partir de projectes que potser ja estan en marxa i ja se estan implementant y dels quals podem aprendre y extrapolar coses per a el modelo de Ciutat València 2030. Podem partir i treballar inclòs de grups que poden existir en aquell moment i que ja estem treballant amb algunes qüestions que se puguem incorporar a l'estratègia y li donem este component de definició de un model de ciutat global.*

*Els treballs començarien després de la primera conferència estratègica, per a les segona conferència estratègica faríem una sistematització de tot el treball fet, reorientaríem, redefinirien els reptes, els projectes demostratius, la qual cosa faça falta per a reorientar la qüestió i entre la segona i tercera conferència estratègica faríem una avaluació del pla i molt important, definiríem el sistema de governança i seguiment que deixariem en funcionament per a, no sols en l'execució posterior del pla sinó en la posterior actualització i govern del propi pla, perquè ací hem de ser conscients que el nostre objectiu, no és només redactar un pla, tindre un document al final del procés, el nostre objectiu és deixar un sistema de governança que ens permeta adreçar aquells treballs de caràcter estratègic d'una manera contínua perquè els canvis actuals es produeixen d'una forma molt accelerada i posteriorment entre el 22 i el 30 probablement el pla haurem d'actualitzar-lo, haurem de modificar-lo, haurem de governar-lo d'alguna manera. I això és el que desenvoluparíem en el sistema de governança i seguiment.*

*Bé, en conclusió, el que estem plantejant és una estratègia global, una estratègia de conjunt per a tota la ciutat. I ha d'estar desenvolupada entre tots i totes, l'ajuntament podem impulsar aquest model però no podem ni volem fer-lo a soles, perquè és una estratègia que ha d'abarcara tot el conjunt dels actors de la ciutat.*

Signat electrònicament per:

Antefirma	Nom	Data	Emissor cert	Núm. sèrie cert
SECRETARIA GENERAL I DEL PLE - SECRETARIA GENERAL I DEL PLE	HILARIO LLAVADOR CISTERNES	10/01/2022	ACCVCA-120	83350118083644439662 162782211465704732



*Una idea molt important, hem volgut convocar el Consell Social de la ciutat ara, perquè estem començant el procés, i és cert que l'estem començant, però no partim de zero, hi ha molta feina acumulada prèvia, molt de treball que està perfectament alineat amb molts referents que he plantejat abans, com les ODS o l'agenda urbana. La qüestió a través d'aquesta estratègia és donar-li aqueixa dimensió a llarg termini i aqueixa dimensió estratègica per a què perdure, amb aquesta idea de ser un treball obert, obert i consensuat. Perquè al final les estratègies urbanes o territorials que han funcionat i que han perdurat en el temps han sigut aquelles que han estat elaborades amb un gran grau de consens, aquelles estratègies en les quals hem aconseguit posar-nos d'acord sobre quins són els grans reptes que tenim com a ciutat o com a territori i acordar quals són els mínims elements que han de perdurar més enllà d'un govern, d'un període, etc.*

*I finalment, donar-li molta importància al procés, al final tindrem un pla aprovat al final d'aquests treballs, però pense que més important que el tindre un pla estratègic de la ciutat el que hauríem d'aspirar a tindre a través d'aqueixos processos és els espais idonis per a fer un treball i incorporar aquesta perspectiva de treball estratègic a llarg termini i global del que són l'elaboració de les polítiques públiques de la ciutat, i no sols de les polítiques públiques, sinó les polítiques de les administracions públiques però també les contribucions que es poden fer des de la resta del conjunt d'actors de la ciutat o vinculats a la ciutat.*

*Bé, aquesta és la meua representació, ara quedem oberts a tots els vostres suggeriments, comentaris o recomanacions que pense que seran indispensables per a formular els plantejaments inicials dels quals serà aquesta estratègia urbana, perquè això el volem fer comptant amb vosaltres, no sols en qüestió de continguts sinó també en qüestió de forma. Per això, hem convocat hui el Consell Social de la ciutat per a parlar en principi de quin és la vostra visió sobre com desenvolupar l'estratègia urbana de València 20-30.*

La Sra. Valía pregunta si hay alguna cuestión sobre el tema y agradece la exposición del Sr. Perís y recuerda decir el nombre:

El Sr. Vicente Inglada de la Unión de Consumidores interviene:

*Bien, acogiéndome a las últimas palabras de Jordi, yo creo que sobre todo lo que se destaca de este documento es la metodología. Yo creo que lo que es muy importante incorporar la visión de la ciudadanía, no solo en un documento final, sino que esa visión se incorpore a la hora de la planificación y a la hora de diseñar dichas estrategias, yo creo que partimos de la base que esto es lo que la ciudadanía está pidiendo, que se le incorpore desde el principio en las metodologías y por tanto creo que hoy estamos de enhorabuena, porque estamos encontrando, por primera vez, un documento en el cual en el propio diseño vamos a participar; entonces en ese sentido, yo creo que en ese sentido, después de ver la documentación, tenemos una muy buena herramienta para planificar el futuro de la ciudad.*

*Además también se hace con un tema muy importante, que también destacaba Jordi, que es el tema pensando siempre en la planificación estratégica con una fecha del 20-30 y eso conlleva algo fundamental, que es el tema del consenso, yo creo que el consenso implica que no es un plan estratégico exclusivamente de un gobierno puntual, de unos partidos puntuales, sino que es un plan en el cual, la ciudad de València con mayúscula, la ciudadanía y nuestros*

Signat electrònicament per:

Antefirma	Nom	Data	Emissor cert	Núm. sèrie cert
SECRETARIA GENERAL I DEL PLE - SECRETARIA GENERAL I DEL PLE	HILARIO LLAVADOR CISTERNES	10/01/2022	ACCVCA-120	83350118083644439662 162782211465704732



*gobernantes, independientemente del partido que sean, se dotan de un instrumento en el cual pretenden encaminar hacia qué modelo de ciudad queremos y yo creo que ahí está un poco la novedad, y que muchas veces la sociedad civil solicitamos a los partidos políticos, que olviden de ese debate partidista, y que piensen en un debate reivindicativo, de ciudad, de transformación... y precisamente esto es lo que recoge la agenda urbana a través de las ODS, pero insisto que eso es fundamental.*

*Luego creo que es muy importante la propia metodología que se está trasladando, partir del propio Consejo Social es fundamental, porque una de las reivindicaciones del movimiento vecinal que siempre se ha hecho, es que directamente se dote de un sentido al Consejo Social y de la representación que en él está. En ese sentido, pues es muy importante que desde el propio Consejo Social y desde las entidades o de los sectores que formamos parte de este consejo, se pueda empezar a debatir y hacer aportaciones.*

*Viendo el documento, insisto en el que nos parece toda la metodología perfecta, se podrían hacer algunas apreciaciones, pero creo que directamente conforme se vaya desarrollando se podrán ir haciendo esos cambios. Creo que el tema de la evaluación habría que plantearlo como evaluación continua que no sea solo una evaluación final que se base en unos objetivos logrados y que se puedan incorporar. Jordi comentaba el tema, de que es verdad que de un año a otro pueden aparecer objetivos distintos, y esto puede darle un cambio total al plan, y yo creo que eso es importante establecer mecanismos para que se pueda incorporar estas visiones que pueden hacer cambiar el propio plan.*

*Y luego creo dentro del propio Consejo Social existe, si no me equivoco, me podéis corregir, la posibilidad que dentro del propio Consejo Social hubiera grupos de trabajo, no sé si una buena iniciativa sería que hubiera algún grupo o algunos grupos de trabajo dentro del Consejo Social que pudieran trabajar precisamente estos estados iniciales que plantea la estrategia urbana, así dotaríamos también un poco de iniciativa y de trabajo continuo a este Consejo Social, lo que sería una iniciativa muy importante, en el cual sobre todo la ciudadanía estaríamos un poco, apoyando la estrategia de la propia ciudad y me parecería que sería algo a valorar. Y bueno, no más, porque tampoco me quiero alargar, pero creo que es un buen documento, es y una buena estrategia y sobre todo un buena metodología para llegar a unas conclusiones que en definitiva tendrán que ser, como he dicho antes, las conclusiones de modelo de ciudad de todos y todas, y eso es lo importante.*

*Luego si que quisiera destacar dos aspectos que comentaban, hablaba de la equidad, de la igualdad, de los derechos, eso es fundamental, que a través de la transversalidad de todas las áreas, pero sobre todo esos aspectos tienen que resaltarse, y ese valor reivindicativo de transformación y de igualdad es fundamental.*

*Muchas gracias, creo que esta es la línea que sobre todo tiene que coger este Consejo y tiene que coger cualquier tipo de reflexión y documento que se haga desde el propio ayuntamiento.*

El Sr. Salvador Puigdemolas, vicepresidente de Unión Profesional Valencia, toma la palabra y expone:

Signat electrònicament per:

Antefirma	Nom	Data	Emissor cert	Núm. sèrie cert
SECRETARIA GENERAL I DEL PLE - SECRETARIA GENERAL I DEL PLE	HILARIO LLAVADOR CISTERNES	10/01/2022	ACCVCA-120	83350118083644439662 162782211465704732



*Bueno desde Unión Profesional de Valencia entendemos que lo que es nuestra razón de ser es la participación activa, y pues entra dentro de lo que es la colaboración y diálogo de lo que has propuesto, nos vas a tener siempre de vuestro lado y para poder trasladar lo que es la visión profesional a lo que es ese programa o modelo estratégico de modelo de ciudad que queremos.*

*Sí que echamos de menos, en determinados apartados que os iremos transmitiendo, por ejemplo en el apartado 3.5, los grupos de trabajo, la composición has comentado que serían transversales principalmente, ya no sectoriales porque eso ya entendemos lo que son los planes estratégicos, pero si enfocados a lo que son los retos y ahí es también donde los profesionales podemos, dentro de lo que es la transversalidad de lo que es la Unión Profesional, donde estamos compuestos por 41 colegios profesionales, divididos en 5 secciones, sanitaria, jurídica, económica, social y técnica, donde podemos aportar nuestra visión y principalmente nuestro conocimiento y nuestra experiencia. Por eso, os pedimos poder incluir a lo que son los colegios profesionales, pudiendo articularlo a través de lo que es la Unión Profesional, porque ahí es donde están 41 de los colegios profesionales, con casi cien mil profesionales colegiados.*

*También señalar que en el apartado 4.4 cuando comentas el tema de debate público, el tema del ciclo de conferencias y debates temáticos, también proponemos lo que es la colaboración como colegios profesionales principalmente porque entendemos que es una oportunidad de poder celebrar estos debates también desde una perspectiva profesional, porque también somos usuarios tanto de lo que es la parte de la administración como lo que es el modelo de ciudad. Y ya no es solo es colaborar o poder participar en ellos sino también poner a vuestra disposición lo que es la organización y nuestras infraestructuras colegiales para poder acercar lo que es el debate a todos los usuarios, ya sea por barrios, ya sea por distritos, ya sea por profesiones.*

*También en el aspecto del proceso de participación en ese 4.5 hemos encontrado pues una parte, por decirlo de alguna forma, donde se refiere a dos colegios profesionales, por ejemplo en la parte técnica nosotros somos 15 colegios profesionales representados en esa sección técnica, en este caso solo habéis considerado a uno de ellos, cuando los demás también tenemos capacidad y habilitación profesional para poder participar en lo que es el modelo de ciudad. También en la parte económica, hay otras entidades que también pueden aportar lo que es su conocimiento y experiencia para luego poder tener en cuenta cara a lo que es el diseño o modelo de ciudad. Y luego también, en lo que es el proceso de participación consideramos una buena idea ese proyecto experimental pero también haciendo participar a lo que son los colegios profesionales, principalmente porque tenemos colegios profesionales con mucha experiencia en lo que es materia de vivienda, colegios de administraciones de fincas, registradores, arquitectos también colegios de ingenieros que pueden aportar ese valor. Principalmente esas experiencias, ya no solo en temas como desahucios, ocupaciones turísticas, despoblación de las zonas turísticas, problemas de gestión y mantenimiento de inmuebles o lo que es la gestión en cuanto a lo que es las licencias, sino también en cuanto se nos viene encima con aquello que nos va a cambiar totalmente como son las nuevas tecnologías, ahora estamos hablando del 5G, o el desarrollo del 5G, pero es que ya 6G está ahí y va a ser diez veces más rápido con el periodo de latencia de lo que es el 5G ya no solo, nos viene también la computación cuántica, nos va a cambiar la forma de gestionarnos, la forma de comunicarnos y la forma de transportarnos, ahí es donde queremos aportar como colegios profesionales lo que es en los que se refiere a las*

Signat electrònicament per:

Antefirma	Nom	Data	Emissor cert	Núm. sèrie cert
SECRETARIA GENERAL I DEL PLE - SECRETARIA GENERAL I DEL PLE	HILARIO LLAVADOR CISTERNES	10/01/2022	ACCVCA-120	83350118083644439662 162782211465704732



nuevas tecnologías para que la ciudad vaya por delante de la tecnología y no detrás que es como vamos ahora mismo.

*También en la gestión de servicios ciudadanos, no solo desde la perspectiva de la eficiencia en las infraestructuras sino también de una eficiencia en los que es la utilización y el uso de esas infraestructuras de forma eficiente. Porque si tenemos infraestructuras eficientes pero si estamos haciendo un uso que no es eficiente, no estamos haciendo nada, por lo cual también en esa labor de concienciación en la ciudadanía en el uso eficiente de lo que son las infraestructuras públicas y principalmente urbanas.*

*Por eso consideramos recomendable y beneficioso incluir a los colegios profesionales aunados través de Unión Profesional en todo lo que necesitéis para poder desarrollar este proyecto. Muchas gracias.*

A continuación interviene el Sr. Fernando Giner del Grupo Municipal Ciudadanos, señala literalmente:

*Hola, buenas tardes soy Fernando Giner del grupo municipal Ciudadanos, bueno Jordi, cuando estuvimos hablando, ya te dije que puedes contar con nosotros puesto que es algo en lo que creemos, y es más, cuando hace 4 años nos trajiste el Plan del Cabañal, yo creo que lo apoyamos, estuvimos con vosotros apoyando para sacar adelante lo que era la asociación del barrio porque creemos en la estrategia porque las cosas se tienen que planificar y en lo que se iba a ejecutar, luego otra cosa es la ejecución de todo ello, pero no es el día ni el momento de hablarlo. Pero yo me acuerdo que en el Plan del Cabañal por extrapolarlo aquí había un punto que era el D5, que era el social, y decíamos en el Pleno cuidado con el Cabañal porque si la parte social no se recupera luego la estrategia en su ejecución va a ser muy complicada, y se quedó aquello un poco en el limbo y ha sido así. Respecto a esto, entendemos que es necesario planificarlo para el 2030, pero entendemos que desde el punto de la ciudad la dificultad, desde el punto de vista estratégico, no político, no veo como se podrá ejecutar la gestión en el corto plazo como en el largo plazo; claro porque el equipo de gobierno, tendrá que tomar decisiones, pero si las decisiones que toma, y ahora lo digo por lo que hace el alcalde, que compra 200 autobuses híbridos, que no son eléctricos y que vamos a estar pagándolos hasta el 2035 y me va a cambiar todas las calles de la ciudad y me va a dejar todos los comercios cojos y que ya está decidido todo para el 2021 ya está todo decidido ¿Qué es lo que se va a decidir de movilidad? Entiendo que si es un reto y la idea es crear es un modelo de ciudad, se ha dicho muy bien, no de gobierno, entiendo que es un proyecto de ciudad, pues entonces creo que hay que tomar decisiones con más consenso como mínimo, porque no lo está habiendo.*

*No se está haciendo, ahora mismo se habla de sostenibilidad y ahora mismo, en el centro y van a pasar mil autobuses por ciertas calles, la gente para ir de una parte de la ciudad al centro va a tener que hacer transbordo y son decisiones que ya están tomadas, pero sobre todos los 200 autobuses que vamos a estar pagando hasta el 2035.*

Interviene Elisa Valia, para decir que está clara la idea, de los autobuses...

El Sr. Giner le pregunta ¿pero puedo hablar? ¿Hasta dónde puedo hablar?

Signat electrònicament per:

Antefirma	Nom	Data	Emissor cert	Núm. sèrie cert
SECRETARIA GENERAL I DEL PLE - SECRETARIA GENERAL I DEL PLE	HILARIO LLAVADOR CISTERNES	10/01/2022	ACCVCA-120	83350118083644439662 162782211465704732



La Sra. Valía, “Pues una cosa razonable, que cada uno tenga su espacio, y todo el mundo tenga ocasión de hablar, el sr. Mundina ha pedido la palabra, el sr. Pla...”

El Sr. Giner continua su intervención:

*¿Me permite que diga alguna idea más? me parece importantísimo que en ese corto plazo el presupuesto municipal se vaya ajustando a lo que tiene que ser la estrategia, porque en el 2019 ya lo comentamos, que había un presupuesto que no se ajustaba para nada a la estrategia 20-30. En tercer lugar, me parece importantísimo que el plan estratégico tenga formas de medir resultados, porque lo que no se mide, no existe, sino se va a quedar todo en filosofía. Y hay una cuarta pregunta, Jordi, que si me interesa, que este plan que se hizo en Las Naves, de las ideas para el 2030 que está por ahí rodando y como incide en esta estrategia o deja de incidir.*

*Pero que quede claro, que cuentas con nuestro apoyo y con nuestra colaboración, pero que las decisiones importantes a corto plazo que se están tomando, pues ahora mismo que se contengan, señor alcalde, porque si no, no hay plan estratégico qué hacer, porque ya lo habrá hecho un concejal por todos, que es lo que está pasando.*

La Sra. Valía cede la palabra al Sr. Mundina.

El Sr. Mundina, manifiesta la siguiente:

*Muchas gracias Elisa, delegada de Participación, señor alcalde, secretario, miembros del consejo, mi nombre el Carlos Mundina y vengo en sustitución de María José Ferrer, porque está convaleciente y no ha podido estar hoy aquí con todos ustedes, soy concejal del Partido Popular.*

*Yo si me permiten sí que quiero subrayar que València llegó preparada para el siglo XXI, es una ciudad atractiva para vivir, para estudiar, para invertir... yo creo que se hizo una recuperación del patrimonio histórico y cultural correcta, se preservó espacio medio ambiental natural como el la Albufera de forma encomiable, pero esto responde al pasado. Hubo un plan estratégico en la época que estuvo gobernando el Partido Popular que yo creo que contribuyo a la transformación de la ciudad con tres ideas claras, que eran una estrategia urbana bien definida, un modelo de ciudad y para mí una cuestión fundamental que es la colaboración público privada.*

*Las administraciones públicas, tanto las de nivel estatal como las de ámbito autonómico y municipal, sobre todo las de ámbito autonómico y estatal dedican, de cualquier partido político, gran cantidad de su presupuesto global a temas sociales, la educación, la sanidad, el bienestar social y, para inversiones, más bien queda un presupuesto reducido por que hay que atender esas necesidades. Ahora, nos traen este plan estratégico que tengo que decir que nos parece muy bien, le doy la enhorabuena al sr. Peris por la exposición, pero nosotros creemos que como tercera capital de España, tenemos que intentar conseguir la mejor estrategia. Yo creo que tendríamos que tener, sin ánimo avasallar a nadie, pero las potencialidades de València, radican en que tenemos que ser València y no Madrid o Barcelona o cualquier otra ciudad. ¿Y esto qué significa? Pues València, lo ha dicho el alcalde, no se puede entender como cap i casal sin su área metropolitana, y eso tiene lo tenemos que incluir en este plan estratégico porque son muchas las personas del área metropolitana que vienen a trabajar a València, se cifran en cerca*

Signat electrònicament per:

Antefirma	Nom	Data	Emissor cert	Núm. sèrie cert
SECRETARIA GENERAL I DEL PLE - SECRETARIA GENERAL I DEL PLE	HILARIO LLAVADOR CISTERNES	10/01/2022	ACCVCA-120	83350118083644439662 162782211465704732





*de novecientas mil entradas y salidas de València, para gente que viene a trabajar o para diversas cuestiones, y ese es uno de los parámetros a valorar.*

*Por otro lado, el crecimiento de la ciudad, yo creo que todos estamos de acuerdo, en que tenemos preservar la huerta, el crecimiento no puede ser un crecimiento extensivo, está ya limitado, ya se ha aprobado, en la revisión del plan general había dos de los sectores para crecer, pero fuimos nosotros los valencianos los que decidimos preservar esa huerta y eso nos va a limitar en nuestro crecimiento, digo esto porque la ciudad consolidada que tendremos que ir completando con estas ideas del plan estratégico, y con desarrollos que están ahora vigentes, tendremos que tener creo, siempre respetando la legislación, lógicamente, pero tendremos que ser aperturistas en el sentido o abiertos a nuevas formas de gestión o de planeamiento, para poder solucionar vacíos que actualmente tenemos en la ciudad y se tiene que valorar. Por supuesto, la Albufera como ecosistema y valor medio ambiental creo que debemos seguir apostando todos por ella y quiero terminar diciendo que ofrecemos nuestra colaboración, pedimos que no se excluya a nadie, aquí hay una representación muy amplia de la sociedad valenciana y, se ha dicho ya antes, pero a ver si somos capaces en este plan estratégico de poder alcanzar el mayor consenso posible.*

*Me gustaría insistir en que esta estrategia urbana que sea clara se tenga cuanto antes, ya nos ha expuesto el señor Peris, la arquitectura del proceso, pero lo que pediría que en esta arquitectura del proceso no caigamos en una burocratización excesiva, porque a lo mejor nos puede impedir no ser eficaces a la hora de alcanzar los objetivos y yo creo que de la parte que lleva las riendas del plan estratégico tiene que haber liderazgos claros en áreas y departamentos para que esta estrategia se pueda salir.*

La Sra. Valía agradece al señor Mundina su intervención y concede la palabra al señor Pla.

El Sr. Pla de la Federación de Asociación de Vecinos de València, interviene y dice:

*Señor alcalde, señora concejala, soy Toni Pla, de la Federación Asociación de vecinos. Sí queremos desde nuestra asociación felicitar pues creo que, es un Consejo Social en donde se ha tenido suficiente molla, o en este caso información para tratarse y es uno de los órganos de participación que tenemos que fomentar en temas importantes de ciudad.*

*Voy a ser breve, porque hay varias aportaciones que a lo largo del proceso se irán incorporando, pero sí dentro de esa defensa de la participación, creemos que hay un apartado importante que a lo mejor está contemplado dentro del plan, que es bajar participativo importante de la ciudad como son las juntas municipales y aportar a través de ellas la exposición de este plan estratégico para que desde las distintas partes de la ciudad tengan voz en este plan estratégico.*

*Igual que se ha comentado, la importancia que tiene este plan en el nivel metropolitano y es importante también, no solamente esa visión sino dar participación o invitar a los agentes sociales en ese ente metropolitano tanto a los movimientos sociales como a ayuntamientos.*

*Y hay una cosa que creo que también hemos coincidido en parte que es dar agilidad. Que no se quede en un procedimiento, se quede en una intención, sino que se puedan ver resultados, que puedan avanzar y puedan ilusionar a los agentes sociales que vamos a trabajar al respecto.*

Signat electrònicament per:

Antefirma	Nom	Data	Emissor cert	Núm. sèrie cert
SECRETARIA GENERAL I DEL PLE - SECRETARIA GENERAL I DEL PLE	HILARIO LLAVADOR CISTERNES	10/01/2022	ACCVCA-120	83350118083644439662 162782211465704732



*Y hay una cosa también importante, ha dicho Jordi, en el tema del crear o establecer líneas estratégicas con una serie de conferencias en un periodo de tiempo de aquí a verano la primera, pero creo que es importante incorporar temas que si ya se han avanzado, podemos mejorar, temas de ciudad, como es el Puerto, la movilidad, como toda la estructura ferroviaria, como el plan de viviendas, hay cosas que ya se han avanzado pero que no podemos dejar ya cerradas, se ha trabajado en ellas pero que podemos mejorar, sería plantear en un periodo de tiempo corto, sobre lo que se haya aprobado, o incluso más largo y que no se queden en el tintero porque ya se ha debatido, ya se ha trabajado, ya se ha cerrado ahí se quedan, sino que en aquello que podamos mejorar en este plan estratégico.*

La Sra. Valía le agradece la intervención al Sr Pla y cede la palabra al Sr. Marcos Pastor de la Federación de AMPAS.

El Sr. Pastor manifiesta:

*Hola buenas, comentar dues coses. Primer crec que està molt bé que l'Ajuntament comence a mirar a llarg termini, crec que està molt bé com deia el senyor alcalde, que no es quede en quatre anys, com deia el senyor alcalde, crec que és una demanda de la ciutadania, una demanda general, jo crec que els polítics i les persones que som ací mirem més enllà de 4 anys. En aqueixa part molt bé. També crec que està molt bé el tema de funcionar en pilots, en espais on es puguen provar coses, i veure si funcionen, perquè al final la inversió crec que és menor si es comprova, que si s'entra a sac en una cosa. En ese dues coses totalment d'acord.*

*Després de llegir tot l'informe que heu passat, veig que hi ha molts comitès, comitè general, comitè executiu, comitè de direcció, equip tècnic, grups de treball ... s'ha dit un poc el tema de la burocràcia i la agilitat, jo crec que és important que no ens perdem ací, perquè si ens perdem ací perdem eficàcia. Crec que ja hi ha un Consell Social de la ciutat que ja és un òrgan que té unes funcions, que jo ja vinc un temps llarg i crec que no s'estan complint totes les funcions que jo llig en la web, i m'alegra molt que es faça aquesta a aposta des del Consell, que siga una aposta a llarg termini, també veig que com apareixen molts òrgans i es perda en tants òrgans, es perda la capacitat de decisió...*

*Un altre tema que tenia apuntat que és molt important, és el tema de la sostenibilitat, la sostenibilitat en la participació, és a dir, si obliguem a la gent contínuament a la participació, pues la gent es cansa, i si la participació és només consultiva com s'ha fet fins ara, pues la gent es cansa més, perquè al final vas als llocs, opines, però al final es fa una altra cosa, esa participació cansa i no és molt sostenible. No se, aportar idees sobre aquest tema és complicat, perquè tenim temps limitat, però pense que són idees que llance des d'ací, com l'avaluació contínua del pla que també el tenia anotat, crec que és important. Gràcies.*

La Sra. Valía agradece su intervención al Sr. Pastor y le cede la palabra a la Sra. María José Broseta.

La Sra. María José Broseta, de la Federación de Vecinos de València dice la siguiente:

*Yo sinceramente, bueno, quiero dar la enhorabuena porque en el Consejo Social de la ciudad se haya traído un plan, en el que todo el mundo, toda la ciudadanía pueda participar, entonces, bienvenido y que sea el punto de partida ¿no? Y sí que ha dicho Jordi algo que me*

Signat electrònicament per:

Antefirma	Nom	Data	Emissor cert	Núm. sèrie cert
SECRETARIA GENERAL I DEL PLE - SECRETARIA GENERAL I DEL PLE	HILARIO LLAVADOR CISTERNES	10/01/2022	ACCVCA-120	83350118083644439662 162782211465704732



*parece muy importante, es que hay que ilusionar a la ciudadanía, pero a la vez hay que informarla, hay que informarla pero sin cansarla tampoco, pero realmente trabajando con ella para que sienta como algo personal el trabajo que se realiza, entonces para nosotros la información, la visualización y el consenso tienen que ser primordiales. Y también se ha dicho aquí, que hay ya 19 actuaciones dentro de lo que es el Ayuntamiento, en el que, yo creo que habrá de esos 19 planes estratégicos, pues que habrá algunos, que se podrán tratar conjuntamente y exponiéndolos para que la gente pueda, realmente todas podamos opinar, pero, y en lo que hay que mejorar pues se mejora. Y yo creo que esto es importante. Y lo que es importante es que en nuestra ciudad, también se ha dicho aquí en este Consell, pues que estamos hablando de la suerte que tenemos la ciudadanía de València de tener un área metropolitana como suficientemente amplia como para trabajar conjuntamente ¿no? entonces, pues eso, bueno, ya he dicho el estar ilusionada con este plan y sí que pediría que la ciudadanía tenemos que tener mucha información tenemos que llegar a visibilizarlo y a la vez tener consenso.”*

La Sra. Valía agradece su intervención a la Sra. Broseta y cede la palabra al Sr. Burdeus.

*“Hola soy Miguel Burdeus, representante de la Confederación Empresarial Valenciana.*

*En primer lugar quisiera felicitar las palabras del alcalde por el proyecto que es ilusionante y también a la Corporación municipal por el trabajo del Plan Especial de Protección de Ciutat Vella, que supongo estará basado en la agenda sobre desarrollo sostenible y en la agenda urbana de la ONU.*

*Pero, nuestra preocupación empresarial es que si actualmente tenemos problemas, retrasos, en las licencias de obras y o en las licencias de actividad cuando nosotros, todo este proyecto, reitero me encanta, pero cuando vayamos a aplicarlo si existe una contradicción será música celestial todo lo que hagamos, porque a la a la hora de implementar supongo que la sociedad civil también invertirá y participará.*

*Y todos estos inconvenientes están retrasando un poco la confianza de la sociedad civil, espero que estén las dos cosas en paralelo.”*

La Sra. Valía anuncia que la última palabra es para José Ignacio Pastor.

El Sr. Pastor manifiesta literalmente:

*Soc José Ignacio Pastor, funcionari de l'Ajuntament del Servei de Transparència i Govern Obert.*

*Jo crec que és motiu de felicitació per a tots els que estem i agrair a l'alcalde, a la presidenta del Consell i a Jordi pel que ens han plantejat.*

*Jo crec que cal dotar de continguts al Consell Social, és un pla molt ambiciós i alguns elements dels quals es recullen en el document inicial, sobretot que l'important és el procés, estem en una societat totalment canviant i per tant el procés és el més important, perquè veuran inputs, i ens passen coses com la que actualment està afectant ara l'opinió pública, que són impensables, i que per tant, tindre una ciutat preparada i una àrea metropolitana preparada és fonamental.*

Signat electrònicament per:

Antefirma	Nom	Data	Emissor cert	Núm. sèrie cert
SECRETARIA GENERAL I DEL PLE - SECRETARIA GENERAL I DEL PLE	HILARIO LLAVADOR CISTERNES	10/01/2022	ACCVCA-120	83350118083644439662 162782211465704732



*Jo vull fer un menció especial a la implantació dels ODS, perquè 17 objectius, els 169 metes e 238 indicadors són molt importants perquè a més tenen el paraigües mundial i a més ens permet també aprofitar l'experiència o el que marquen les bones pràctiques d'altres ciutats, perquè es parla ja d'altres ciutats que tenen estratègia, però a més en tindre un sistema d'indicadors normalitzats i calibrats per a tothom el mon ens permet i comparar-nos amb aqueixa situació internacional i no sols en criteris econòmics, que també, sinó també en unes altres plans estratègics que a vegades no es mesuren, com són els temes d'igualtat les diferències que se plantegen també i que per tant molt interessant.*

*Dir també, que com a funcionaris, crec que esmentar que de les mes de 6000 persones que treballen a la casa al servei de la ciutat estem totalment implicats jo crec que és fonamental i a més il·lusiona moltíssim a tots nosaltres.*

*D'un altra part, la pròpia regidora i presidenta d'aquest consell està implantant l'estratègia de dades obertes de la ciutat, i per tant seria molt important que estiguera, que això estiguera compassat amb el pla, en el sentit que un pla estratègic que va mesurant cadascuna de les qüestions que hi ha, que hui dia el Big data i Dades obertes aplicades seria fonamental. I ací crec que és una possibilitat d'integrar a tota la ciutat, totes les opinions polítiques, totes les opinions socials, econòmiques de tota mena i per tant crec que és molt interessant.*

*I finalment dir una altra qüestió també, que és responsabilitat també de la presidenta del consell, que és el de desenvolupar estratègies de participació molt innovadores, com són l'estratègia de Word café, que ha utilitzat Bilbao i altre, crec que fa que no sols els sistemes tradicionals que són molt importants fer-los, sinó buscar altres espais perquè tota la ciutadania es trobe preocupada en un procés a la seua ciutat. I per tant, posar a l'una de tota la ciutadania aqueix .... back crec que és fonamental.*

*I a més crec que per la part del govern com per part dels grups polítics de l'oposició que també representen una part de la ciutadania és fonamental arribar a consensos en allò puga ser.*

*Crec que també que la intervenció que ha fet Carlos Mundina d'aprofitar plans anteriors i de veure com estan, perquè no sols hi havia un pla estratègic que s'ha oblidat, on hi havia un pla que es quede a mig camí i no es va fer; hi ha molta Faena que fer a la ciutat i a les hores la implicació de les universitats, del coneixement, crec que tot és un motiu de satisfacció.*

La Sra. Valía le da las gracias al Sr. José Ignacio Pastor y le da la palabra al Sr. Jordi Peris.

El Sr. Peris expone:

*Bé, agrair-vos les vostres paraules, els vostres comentaris, les vostres recomanacions i les vostres valoracions, pense que no cal anar sistemàticament una a una, però si destacar algunes qüestions que s'han esmentat i relacionades amb el plantejament que s'ha fet de l'estratègia.*

*Comentava Vicente Inglada la possibilitat en primer lloc, entre moltes altres coses, això de crear un grup de treball, una comissió de treball dins del Consell Social de la ciutat. Pense que això seria per a nosaltres una bona opció per tant d'establir una interlocució més fresca i mes directa del que potser suposa convocar un consell social de la ciutat, pensar en clau d'una condició de treball que siga més àgil, que s'establisca una periodicitat d'una vegada al mes o*

Signat electrònicament per:

Antefirma	Nom	Data	Emissor cert	Núm. sèrie cert
SECRETARIA GENERAL I DEL PLE - SECRETARIA GENERAL I DEL PLE	HILARIO LLAVADOR CISTERNES	10/01/2022	ACCVCA-120	83350118083644439662 162782211465704732



*quan es considere, podria ser una proposta molt interessant per a donar-li agilitat i per a respondre a alguna de les preocupacions que heu plantejat com pot ser la burocratització.*

*Agrair sobretot els oferiments que han fet, especialment dels col·legis professionals respecte d'infraestructures, involucrar-los en les diverses activitats en els termes que han plantejat, tècnics o socials, de l'estratègia, crec que aquesta és la característica fonamental com he dit abans, les diverses estratègies funcionen quan som capaces d'aconseguir grans consensos i aquesta ciutat requereix i mereix que fem aquest esforç per a trobar quals són els punts fonamentals per a un model de ciutat que responga als reptes que tenim i que s'han plantejat des de diferents instàncies i per tant agrair-vos molt el plantejament en aquest moment que siga de col·laboració ja que em sembla que és absolutament imprescindible.*

*Destacar dues coses, parlaves Fernando (Giner) de mesurar els resultats, això l'estratègia ho ha d'incorporar, això es vincula amb el que plantejava Jose Ignacio Pastor de treballar en una bateria d'indicadors que ens consta que tenim molts, s'està treballant també a nivell nacional i internacional sobre aquest tema i la qüestió és definir quins són els indicadors que ens permeten mesurar els avanços. És una qüestió molt tècnica d'altra banda, però que s'ha d'incorporar sens dubte.*

*Preguntaves també de per el tema de les missions, i del treball que s'havia fet des de les Naus per a formular les missions de la ciutat per a l'horitzó 20-30. Aquest és un dels treballs que jo no he fet explícitament, però és un dels treballs amb els quals ja comptem i per tant molt interessant de la ciutat des de tres perspectives diferents i és un dels treballs que hem d'incorporar a la formulació de l'estratègia, de fet quant a la manera de definir missions, etc., estem treballant amb Les Naus, per a veure de quina forma es pot articular el treball que ells han fet, mes focalitzat en innovació social i urbana, per a veure quines implicacions té per a una estratègia de ciutat.*

*Respecte als comentaris que feia Carlos Mundina, destacar la idea també molt important de l'àrea metropolitana, que també ha sigut repetida per diverses instàncies, nosaltres anem fer una estratègia de ciutat, perquè és l'àmbit en el qual podem desenvolupar una estratègia de ciutat, però pensem que és imprescindible incorporar aquesta visió metropolitana i això voldrà dir incorporar veus i actors metropolitans a l'estratègia, especialment en alguns àmbits metropolitans que són molt clars, el tema de la mobilitat, és un, o el tema ferroviari que també s'ha plantejat des d'altres intervencions, haurem d'incorporar veus metropolitanes als reptes que tenim fins i tot plantejaments de perspectives metropolitanes, en l'elaboració de les polítiques.*

*Respecte al tema que plantejava Toni Pla, de baixar-lo a les Juntes Municipals com a part del procés, hem parlat d'estratègia de ciutat però l'hem de particularitzar en els diversos districtes i recollir el missatge que es deia quant a veure els resultats, que és alguna cosa que impregna el plantejament, no vull fer una reflexió merament teòrica sinó volem concretar-ho en coses que es posen en pràctica, recollir aquest comentari.*

*I sobretot una idea que pense que ha estat present en moltes intervencions que és la idea de tractar aquesta burocratització excessiva, que pot ser una barrera en la participació, per tant és una qüestió que hem de considerar en la pròpia forma en el procés d'elaboració de l'estratègia, i donar-li una mica de frescor, que siga una participació més fresca no tan burocratitzada. I ací us plantejo que continueu sent positius, estem hui ací precisament per a*

Signat electrònicament per:

Antefirma	Nom	Data	Emissor cert	Núm. sèrie cert
SECRETARIA GENERAL I DEL PLE - SECRETARIA GENERAL I DEL PLE	HILARIO LLAVADOR CISTERNES	10/01/2022	ACCVCA-120	83350118083644439662 162782211465704732



*recollir aquest tipus de propostes que faciliten des dels diferents actors que som ací, les maneres d'involucrar-se en totes les formes de participació, per tant les propostes, benvingudes en aquest sentit .*

*Aquestes són les coses que m'agradaria destacar per a tancar el tema, sí que pot ser, la proposta concreta de creació d'un grup de treball, no se si voleu que l'assumim com a tal, seria possible crear-la perquè el reglament l'estableix en forma de comissió de treball, també recollir la idea que no falte cap, podríem recollir la idea, si us sembla bé, aprovar la constitució d'aquesta comissió, i deixar un termini de deu dies perquè qui vulga pugua proposar a una persona perquè forme part d'aquesta comissió, que pot ser un membre del Consell Social de la ciutat o algun en qui delegue. Deixem un termini de deu dies, per a això, i constituïm aquesta comissió de treball per a donar-li contingut, per a poder començar ja a treballar en una interlocució més directa i més, sense tant formalisme com té la convocatòria el Consell Social i per a dialogar sobre processos d'elaboració de l'estratègia.*

*Ho fem d'aquesta manera? Estem tots d'acord? Si. Bé. Doncs moltes gràcies per part meua.”*

La Sra. Valía le agradece su intervención al Sr. Peris y concluye las intervenciones en este punto señalando lo siguiente:

*Yo diría que el primer gran encargo que tiene el Consejo Social, contribuir de una manera activa a una estrategia de ciudad que creo que además debe de ser uno de los fundamentos de la razón de ser del Consejo Social. Me gustaría trasladaros que estamos totalmente dispuestos a acometer cambios profundos en el funcionamiento y las dinámicas del Consejo Social para que sirvan para este tipo encargos, pues evidentemente es una estructura que no está todavía testada para contribuir de forma directa a este tipo de encargos que para mí son fundamentales y que se basen en las aportaciones iniciales al Consejo Social de la ciudad así que también, en ese sentido todas las aportaciones sobre el funcionamiento para mejorar las dinámicas del Consejo Social son bienvenidas e iremos adecuando la estructura al funcionamiento y las dinámicas a este tipo de encargos que vendrán más durante este mandato seguro.*

El Consell Social de la Ciutat queda assabentat de la "Estratègia Urbana València 2030" i de conformitat amb el que es disposa en l'article 78 del Reglament Transparència i Participació Ciutadana, aprova per unanimitat el següent

### **ACORD**

Primero. Crear una comisión de trabajo para la “Estrategia Urbana València 2030”.

Segundo. Conceder un plazo de 10 días hábiles a las personas, entidades, instituciones y grupos políticos que integran el Consejo, para que si están interesados en participar lo indiquen mediante correo electrónico a la dirección que se le indicará.

Tercero. Desde la Secretaría del Consejo se comunicará este acuerdo a sus integrantes y se indicará la dirección de correo a la que puede dirigirse.

Signat electrònicament per:

Antefirma	Nom	Data	Emissor cert	Núm. sèrie cert
SECRETARIA GENERAL I DEL PLE - SECRETARIA GENERAL I DEL PLE	HILARIO LLAVADOR CISTERNES	10/01/2022	ACCVCA-120	83350118083644439662 162782211465704732



Id. document: +yva LQKL VrYi MQj5 AHJV az28 Q8w=  
CÒPIA INFORMATIVA (NO VERIFICABLE EN SEU ELECTRÒNICA)

## ESTRATÈGIA URBANA VALÈNCIA 2030

### Una agenda sostenible per a la ciutat que volem

Versió: 1.4. Data: 18 de febrer de 2020

Signat electrònicament per:

Antefirma	Nom	Data	Emissor cert	Núm. sèrie cert
SECRETARIA GENERAL I DEL PLE - SECRETARIA GENERAL I DEL PLE	HILARIO LLAVADOR CISTERNES	10/01/2022	ACCVCA-120	83350118083644439662 162782211465704732



## 1. INTRODUCCIÓ. LA CIUTAT QUE VOLEM

Des de diferents instàncies polítiques, socials i econòmiques s'ha posat de manifest la necessitat de repensar el model de ciutat de València. Són tres les raons fonamentals. En primer lloc, que fa més de 20 anys que a penes s'ha plantejat cap reflexió d'aquesta índole; en segon, que quan s'ha fet ha sigut des de perspectives limitades i parcials sense un enfocament global i, en tercer, que els canvis socials, econòmics, climàtics i tecnològics actuals ens obliguen a repensar la ciutat des de les seues diferents perspectives, així com a identificar els reptes de futur que la ciutat i la seua governança hauran d'afrontar. Per això, la creació d'un **espai de reflexió estratègic** i una estructura organitzativa per definir e impulsar quin model de ciutat volem i quins han de ser els seus àmbits i eixos principals esdevé una qüestió clau per al futur de la ciutat.

Es tracta de crear un espai de reflexió, deliberació i actuació compartit per tal d'integrar els plantejaments de les diverses institucions i entitats públiques, privades, socials, ciutadanes, acadèmiques i culturals sobre el futur de la ciutat. L'objectiu es elaborar un pla estratègic amb visió a llarg termini i àmpliament consensuat que aborde els problemes de la ciutat real aportant una **perspectiva de conjunt** i fent èmfasi en els elements de caràcter transversal. Tot i que es tracta de un pla de ciutat, es ineludible assolir una **visió metropolitana** en el seu desenvolupament per tal d'incorporar els elements fonamentals que s'estableixen en la relació de la ciutat amb el seu entorn proper. Així mateix, tot el procés estarà orientat a afrontar els grans reptes actuals derivats de la **situació d'emergència climàtica i la creixent desigualtat social** com a referents per a un desenvolupament econòmic sostenible, integrador, inclusiu, innovador e intel·ligent que avance en la transformacions del model de ciutat en les seues diferents vessants.

El procés s'elaborarà amb un **esperit de col·laboració i diàleg** entre actors per tal d'integrar un ampli espectre de visions sobre el present i el futur de la ciutat i, al mateix temps, aconseguir que el pla siga un instrument viu, que aporte inputs als participants i evolucione amb els seus plantejaments. Incorporarà la perspectiva de la quintuple hèlix amb la participació d'actors provinents dels cinc àmbits següents: administració pública, sector privat, societat civil, universitats-centres d'investigació i mitjans de comunicació.

La planificació estratègica de la ciutat ha d'anar més enllà de l'elaboració d'un document en forma de pla. En aquest sentit, el procés és en si mateix tan valuós com el propi resultat. Per tant, aspirem a desenvolupar un procés ampli i enriquidor en el qual el diàleg i la reflexió no es plantegen en termes teòrics i generals sinó que es recolzen en experiències concretes desenvolupades pel conjunt d'actors per tal de demostrar noves aproximacions, construir capacitats i testejar la viabilitat de regles i principis que posteriorment poden ser replicats a major escala com a part de l'estratègia de ciutat. Així, la planificació es planteja com un **procés de planificació-acció** recolzat en projectes demostratius per a desenvolupar estratègies innovadores que ens permeten afrontar els grans reptes col·lectius de la ciutat. No es tracta tant d'elaborar una estratègia abstracta i general, com de desenvolupar

2

Signat electrònicament per:

Antefirma	Nom	Data	Emissor cert	Núm. sèrie cert
SECRETARIA GENERAL I DEL PLE - SECRETARIA GENERAL I DEL PLE	HILARIO LLAVADOR CISTERNES	10/01/2022	ACCVCA-120	83350118083644439662 162782211465704732





projectes estratègics demostradors que assenten nous conceptes, pràctiques i fórmules organitzatives e interinstitucionals que pugen ser posteriorment escalades i replicades

En resum, es combinarà una visió global i local per tal de desenvolupar un procés amb les següents característiques centrals:

1. Mirada a llarg termini
2. Perspectiva de conjunt i èmfasi en els elements transversals
3. Visió metropolitana
4. Col·laboració i diàleg entre actors: administració pública, sector privat, societat civil, universitats i mitjans de comunicació
5. Reptes clau: Emergència climàtica i reducció de la desigualtat
6. Planificació-acció i orientació a la implementació

## 2. REFERENTS PER A UN MODEL DE CIUTAT

### 2.1. Els objectius de desenvolupament sostenibles (ODS)

En l'Assemblea General de l'ONU de 2015, 193 estats membres de les Nacions Unides van adoptar per unanimitat l'Agenda 2030 per al Desenvolupament Sostenible que conté 17 Objectius de Desenvolupament Sostenible (ODS) a ser aconseguits d'ací a 2030. Els ODS, que van entrar en vigor al gener de 2016, són un conjunt d'objectius, metes i indicadors d'aplicació universal que fixen resultats quantitius en les tres dimensions —social, econòmica i ambiental— del desenvolupament sostenible. En abordar qüestions crítiques relatives a la sostenibilitat, com la pobresa, canvi climàtic, desigualtat, desenvolupament econòmic i protecció dels ecosistemes, els ODS seran implementats en tots els països, a les diferents escales territorials.

Les ciutats i els assentaments urbans seran clau per a aconseguir els ODS mundials. Els ODS entren en vigor en un món cada vegada més urbà, ja que més de la meitat de la població mundial ja viu a les ciutats. La urbanització ha generat alguns dels majors reptes per al desenvolupament en el món, però també brinda enormes oportunitats per a impulsar el desenvolupament sostenible.

Concretament, l'ODS 11 reconeix el paper fonamental de la urbanització per al desenvolupament sostenible i insta a "aconseguir que les ciutats i els assentaments humans siguen inclusius, segurs, resilents i sostenibles". Per a als dirigents locals que treballen per a millorar la qualitat de vida en entorns urbans, els ODS ofereixen un **full de ruta** per a aconseguir un desenvolupament urbà més equilibrat i equitatiu. Totes les ciutats aspiren a incrementar la prosperitat, promoure la inclusió social, així com també augmentar la resiliència i la sostenibilitat ambiental. D'aquesta manera, els ODS capten gran part de l'agenda política de pràcticament totes les ciutats. Quan aquests objectius estan alineats amb els marcs existents de planificació i amb les prioritats del desenvolupament, poden

Signat electrònicament per:

Antefirma	Nom	Data	Emissor cert	Núm. sèrie cert
SECRETARIA GENERAL I DEL PLE - SECRETARIA GENERAL I DEL PLE	HILARIO LLAVADOR CISTERNES	10/01/2022	ACCVCA-120	83350118083644439662 162782211465704732



enfortir els resultats en matèria de desenvolupament i proporcionar recursos addicionals per als governs locals.

## 2.2. L'agenda Urbana

L'Agenda Urbana es la concreció a nivell de ciutats dels compromisos assolits a nivell internacional a través de l'Agenda 2030 i els Objectius de Desenvolupament Sostenible (ODS), d'acord amb els continguts de la Nova Agenda Urbana de Nacions Unides (Declaració de Quito de 2016) i l'Agenda Urbana Europea (Pacte d'Amsterdam de 2016), així com els aspectes desenvolupats a la Cimera del Clima de París de 2015.

L'Agenda Urbana Espanyola va ser aprovada pel **Govern d'Espanya** al 2019 i es considerada una de les polítiques fonamentals per al compliment dels ODS. Estableix un diagnòstic general així com unes directrius clares per a orientar les polítiques urbanes arreu de l'estat espanyol a través de **10 objectius estratègics** a nivell urbà. I sobre tot, fa palès la necessitat d'una visió estratègica e integral de les polítiques urbanes així com de l'actualització dels mecanismes d'intervenció:

*“Mai en la història de la humanitat les ciutats havien tingut el protagonisme que tenen hui. El món és urbà i la societat també. Per aquest motiu reptes globals de tota mena, socials, mediambientals, culturals, alimentaris i de salut, econòmics i, per descomptat, territorials hagen d'abordar-se dins de les ciutats i mitjançant estratègies de caràcter integrat i holístiques. Els tradicionals mecanismes d'intervenció, tant sobre la ciutat, com sobre el territori, plantegen limitacions importants i marcs que ja estan àmpliament superats. La innovació permanent obri també nous espais d'oportunitat a noves maneres d'entendre la Ciutat i a noves formes d'intervenció sobre ella. I caldrà aprofitar-la.”*

### Agenda Urbana Espanyola 2019

L'element central de l'agenda ho conformen els aspectes relacionats amb al model de ciutat a desenvolupar, a través d'uns determinats valors que es reflecteixen en la definició d'una sèrie d'objectius estratègics. Aquesta reflexió sobre el model de ciutat es, i ha de ser, permanent en l'elaboració de l'agenda. I resulta d'especial interès per que posa en valor precisament el **model de ciutat mediterrània** com a un referent a preservar i desenvolupar.

*“Les ciutats espanyoles responen a un model urbà amb valors molt positius que convé preservar i potenciar. És la ciutat que respon al model mediterrani i que és compacta, densa, complexa, de grandària mitjana, amb mescla d'usos, que disposa d'espais urbans segurs i de relació que protagonitzen la vida en societat i que fomenten la diversitat social, cosa que facilita el desenvolupament i el benestar comuns. Aquests valors [...] han sigut ignorats internament en els desenvolupaments urbans de la perifèria de moltes ciutats, amb esquemes anodins, aliens a la seua cultura i mancades d'identitat. I el que és més greu, han contribuït a augmentar la vulnerabilitat urbana, [...] no tant com podria creure's a conseqüència de la crisi que s'inicia l'any 2007, sinó com a correlat de la*

Signat electrònicament per:

Antefirma	Nom	Data	Emissor cert	Núm. sèrie cert
SECRETARIA GENERAL I DEL PLE - SECRETARIA GENERAL I DEL PLE	HILARIO LLAVADOR CISTERNES	10/01/2022	ACCVCA-120	83350118083644439662 162782211465704732



*depressió de la ciutat existent, a canvi de l'aparent qualitat i prosperitat de les noves perifèries.”*

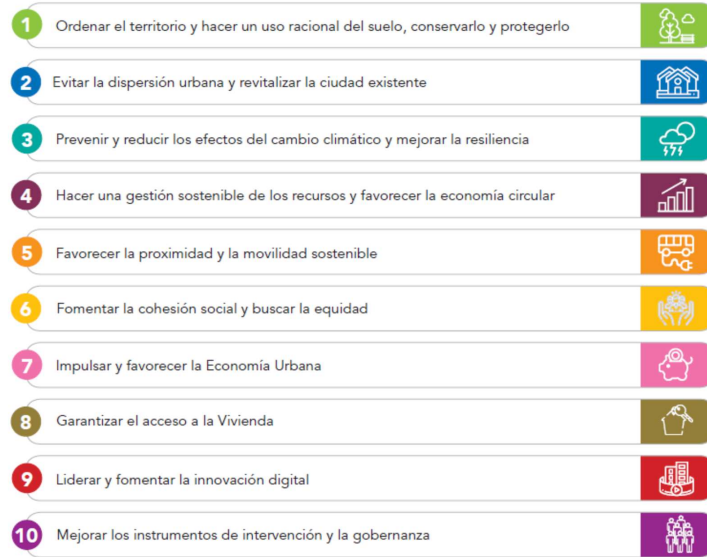

**Figura 1: Objectius estratègics de l'Agenda Urbana Espanyola**  
Font: Agenda Urbana Espanyola

L'Agenda s'estableix com un conjunt de deu objectius estratègics que es desglossen en un total de 30 objectius específics altament interrelacionats entre si; així com en un conjunt de línies d'actuació en matèria normativa, de planificació, de governança, de finançament i d'intercanvi i difusió de coneixement. Incorpora també una sèrie d'indicadors per a facilitar la seua implementació així com una sèrie de pautes per tal de fer el seguiment i la revisió dels seus continguts.

**2.2.1. Per què l'Agenda Urbana a València?**

Treballar des de la perspectiva de l'Agenda Urbana aporta elements importants per a l'elaboració d'una planificació estratègica. Per una banda, proporciona un **marc conceptual** y de continguts clau per tal d'adreçar els grans reptes globals que afrontem com a ciutat des de la perspectiva del desenvolupament sostenible. Per altra, permet la flexibilitat necessària per a acomodar el procés d'elaboració i els seus continguts a la nostra realitat específica.

Signat electrònicament per:

Antefirma	Nom	Data	Emissor cert	Núm. sèrie cert
SECRETARIA GENERAL I DEL PLE - SECRETARIA GENERAL I DEL PLE	HILARIO LLAVADOR CISTERNES	10/01/2022	ACCVCA-120	83350118083644439662 162782211465704732



En aquest sentit, proporciona un **paraigües de principis i valors** que poden ser perfectament assumibles pel conjunt de forces polítiques de la ciutat. De entrada, es un marc adient per tal de construir consensos amplis que aglutinen a la gran diversitat d'actors que conviuen a la ciutat.

Desenvolupar l'agenda urbana a València suposaria donar resposta a **dues exigències clau**. Per una banda la de les grans Instituciones internacionals con Nacions Unides o la Unió Europea i el seu èmfasis en la rellevància de les ciutats davant els reptes del canvi climàtic. Per altra, les de la gent de totes les edats, especialment les generacions més joves, que, des de el carrer de moltes ciutats del món, està demanant accions decidides per garantir el seu futur. Pensar el model de ciutat des de la perspectiva de l'agenda urbana es un compromís que respon a una exigència tant des de dalt com des de baix. Per tant, està perfectament alineada en la situació i les declaracions sobre l'emergència climàtica.

Cal destacar també, que en paral·lel a l'agenda urbana de la ciutat, s'aniran elaborant instruments (normatius, financers, de planificació...) de l'agenda urbana a escala estatal i autonòmica, de les quals cal participar de forma activa i pionera, que podran ser molt rellevant a l'hora d'accedir a recursos. Es previsible que el finançament europeu a les ciutats a partir de 2020 es vincule al desenvolupament de agendes urbanes i marcs estratègics de ciutat, el que justifica encara més la importància de desenvolupar l'agenda.

### 2.3. La planificació estratègica

La planificació estratègica ha estat un instrument àmpliament utilitzat a l'àmbit local pels responsables polítics per tal de respondre i anticipar-se als reptes globals i a les profundes transformacions socials, polítiques, econòmiques, ambientals i culturals que han d'afrontar les ciutats. A tal fi, promou la participació de tots els actors per fer possible el consens entre interessos divergents i prioritzar decisions. Alguns exemples de plans estratègics els podem trobar a ciutats com Barcelona, Sevilla, Bilbao, Saragossa o Vitòria.

Generalment, s'orienta a la planificació a mitjà i llarg termini de la ciutat, sol fer-se de manera participada tant per grups interns com externs a l'ajuntament, mitjançant l'organització de comitès, la major part de les vegades de caràcter mixt i dirigits per experts en la matèria. A través de l'elaboració del pla es busca una legitimitat democràtica del seus continguts. Habitualment es diferencien quatre etapes:

1. Diagnòstic extern i intern
2. Establiment d'objectius a mitjà i llarg termini,
3. Elecció de les estratègies a utilitzar i
4. Execució i control de l'aplicació de l'estratègia i el seu grau d'adequació als objectius.

En el Pla Estratègic de Santander s'indica que: *"ha d'articular les estratègies i projectes de tots els actors i sectors de la ciutadania, per a desenvolupar les relacions de cooperació pública i privada i el compromís actiu de la ciutadania per a avançar col·lectivament cap a un futur possible i desitjable que hem definit de manera compartida"*. El pla es defineix com

Signat electrònicament per:

Antefirma	Nom	Data	Emissor cert	Núm. sèrie cert
SECRETARIA GENERAL I DEL PLE - SECRETARIA GENERAL I DEL PLE	HILARIO LLAVADOR CISTERNES	10/01/2022	ACCVCA-120	83350118083644439662 162782211465704732



*“una guia compartida entre els actors econòmics, socials i institucionals del territori per a posicionar a la ciutat en una situació de major desenvolupament humà, econòmic i social. Un pla estratègic assenyalava la visió de futur de la ciutat, els eixos estratègics per a aconseguir-la i els projectes i programes més importants”.*

El Pla Estratègic Metropolità de Barcelona s'articula com un instrument per a:

- Anticipar-se als reptes del futur
- Facilitar els canvis necessaris per a afrontar aquests reptes
- Promoure la participació de tots els actors implicats
- Fer possible el consens entre interessos divergents
- Prioritzar decisions

L'objecte, bàsicament, és el posicionament de la ciutat en el futur i això comporta la definició d'uns eixos o línies estratègiques que potencien les fortaleses i les oportunitats, de la ciutat. Encara que, és obvi, convé indicar que tant la definició de les estratègies com els objectius han de tindre en compte la missió de l'organització de referència establida legalment, així com el conjunt de valors que han d'orientar i presidir l'actuació d'aquesta.

En el cas de la ciutat de València, la planificació estratègica es necessària per tal d'enfrontar els reptes de futur i les seues implicacions en la governança municipal. Es un procés que ha d'estar orientat a construir una visió col·lectiva de la ciutat que volem de manera conjunta amb els diversos actors de la ciutat: societat civil, experts i tècnics, sector privat, universitats, mitjans de comunicació... Una visió que ha d'anar més enllà de la visió d'un govern particular per tal de ser una visió y un projecte de ciutat en el seu conjunt. Una visió, que ha d'entendre la ciutat desde una perspectiva integral més enllà de l'urbanisme.

#### 2.4. La transició ecològica

En aquest marc, els estudis sobre transicions urbanes a la sostenibilitat aporten elements clau per a orientar un procés d'elaboració de l'estrategia urbana. Assumint que una de les característiques fonamentals dels problemes d'insostenibilitat a les ciutats contemporànies es la seua persistència, el pensament sobre transicions assumeix que la creació d'espais per al diàleg i la reflexió es un requisit necessari pero no suficient per a avançar en la transformació urbana. Desde aquesta perspectiva, a més d'incorporar una òptica sistèmica a l'hora d'adreçar la comprensió i la resolució de les qüestions urbanes, resulta clau incorporar un **plantejament de planificació-acció-aprenentatge** basat en la innovació i la experimentació com a eines fonamentals per a avançar en la definició i concreció de les estratègies de transformació de la ciutat. La idea es treballar de manera inductiva, desde la pràctica a la teoria, a través de projectes pilots demostratius que generen aprenentatge i permeten testear i desenvolupar noves idees, noves practiques i noves formes organitzatives en la pràctica per a la seua posterior replicacion. La clau per a aquesta perspectiva es la **xicoteta escala** com a espai més adient per a la innovació i l'experimentació en entorns mínimament controlats que puguen establir les bases per a una

Signat electrònicament per:

Antefirma	Nom	Data	Emissor cert	Núm. sèrie cert
SECRETARIA GENERAL I DEL PLE - SECRETARIA GENERAL I DEL PLE	HILARIO LLAVADOR CISTERNES	10/01/2022	ACCVCA-120	83350118083644439662 162782211465704732



posterior ampliació i replicació. L'experimentació a xicoteta escala es, desde aquesta perspectiva, l'estratègia més indicada per accelerar les transicions urbanes a la sostenibilitat.

### 2.5. La lluita contra les desigualtats i la defensa dels DDHH

Al costat de l'emergència climàtica, i profundament connectat amb aquesta, l'altre gran repte es la lluita contra les desigualtats i la defensa dels DDHH en totes les seues vessants. Tant aquelles que fan referència a anar més enllà del creixement econòmic per a avançar en la equitat, com les relacionades amb el risc sobre drets i llibertats, o fins i tot, vulneracions que existeixen també en la nostra realitat urbana. Situar aquesta perspectiva en la planificació sobre el que vol ser aquesta ciutat i, per tant, en la definició de les seues polítiques públiques constitueix el compliment en matèria local dels compromisos internacionals adquirits per Espanya des de la seua vessant local. L'estratègia deu, per tant, tractar les manques en drets humans, la falta d'equitat, la pobresa o les discriminacions que afecten a determinats col·lectius, ja siga per situacions de manca material, pel seu origen o per l'exercici de les seues llibertats.

### 3. ESTRUCTURA ORGANITZATIVA

L'estructura organitzativa expressa la fórmula per a perfilar el model de ciutat i gestionar el procés de planificació per al desenvolupament del pla estratègic. D'una banda, ha de permetre recollir un ampli espectre d'opinions, visions i criteris sobre el present i el futur de la ciutat, i integrar en l'adopció de decisions estratègiques a tots els agents públics i privats els recursos dels quals i accions siguen necessàries per al futur desenvolupament dels projectes estratègics. D'altra banda, ha d'aconseguir que el pla siga un instrument viu, que aporte inputs als participants i evolucione al costat d'ells perquè s'assumisquen uns objectius estratègics d'interés comú. Tot això aconsella una estructura flexible que integre als participants més significatius en funció de les necessitats de les diverses fases del procés de planificació.

L'elaboració del model de ciutat s'estructura, doncs, en una sèrie d'elements que han de permetre la integració dels diferents nivells de participació d'una manera ordenada i amb una diferenciació de funcions, on es possible establir les principals línies d'actuació, així com el desplegament i l'avaluació del pla. A continuació, es descriuen els principals elements de l'estructura organitzativa del pla.

Signat electrònicament per:

Antefirma	Nom	Data	Emissor cert	Núm. sèrie cert
SECRETARIA GENERAL I DEL PLE - SECRETARIA GENERAL I DEL PLE	HILARIO LLAVADOR CISTERNES	10/01/2022	ACCVCA-120	83350118083644439662 162782211465704732



Figura 2: Estructura organitzativa del pla

Font: Elaboració pròpia

### 3.1. Consell general

És constituirà com el màxim òrgan de responsabilitat en la presa de decisions, tant del procés d'elaboració com del contingut del model de ciutat. Està conformat per una àmplia representació de les institucions, organitzacions i entitats més representatives de la ciutat de València. En ell està representada la base social, política, econòmica i cultural de la ciutat, que impulsa i legitima l'elaboració i posada en pràctica del pla. Compta amb representants del més alt nivell de les administracions i organismes públics, organitzacions de la societat civil i del sector privat amb una àmplia representativitat. Els seus membres ho són en tant que representants d'una institució, organització o entitat.

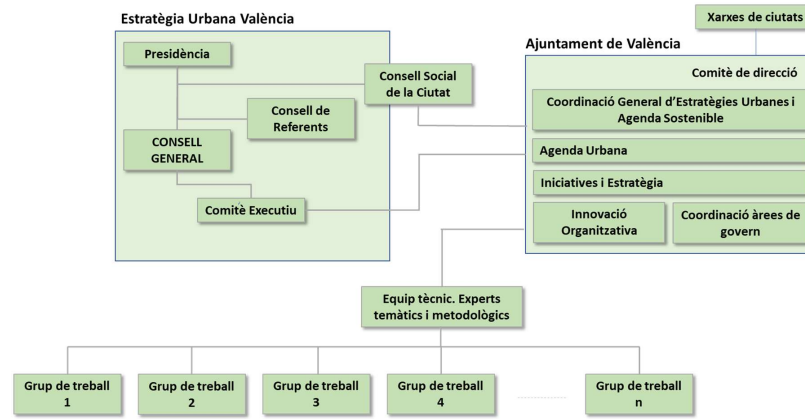
La seua finalitat consisteix, bàsicament, en ser un òrgan assessor, de col·laboració i via de participació de la societat civil per al compliment dels objectius estratègics de la ciutat, inclosos els Objectius de Desenvolupament Sostenible i l'Agenda 2030. Les seues funcions són, a més a més, l'assessorament i canalització de la participació, el seguiment del seu desenvolupament i implementació, així com escometre quantes accions del pla els siguen assignades i promoure la cooperació entre els diversos actors urbans.

La presidència del Consell General correspon a l'alcaldia de València. Es podran nomenar presidències honorífiques i vicepresidències si es considera adient.

El Consell Social de la Ciutat tindrà un paper protagonista en el procés, especialment en el període transitori inicial mentre es constitueix el Consell General. El Consell Social de la Ciutat s'articularà amb el el Consell General i, en cualsevol cas, totes les organitzacions membres del primer ho seran també del segon, una volta es constitueixca.

Signat electrònicament per:

Antefirma	Nom	Data	Emissor cert	Núm. sèrie cert
SECRETARIA GENERAL I DEL PLE - SECRETARIA GENERAL I DEL PLE	HILARIO LLAVADOR CISTERNES	10/01/2022	ACCVCA-120	83350118083644439662 162782211465704732



A més, es comptarà amb persones a títol individual que, pel seu prestigi personal i credibilitat, aportaran una visió des de fora dels marcs institucionals i organitzatius. Es tracta de persones d'especial rellevància a la ciutat i que compten amb un especial reconeixement social per les seues trajectòries professionals o personals. Es buscarà una composició el més plural possible que incorpore persones d'àmbits com la cultura, l'art, la ciència, l'empresa, l'acadèmia, els esports o el compromís cívic... entre altres. La seua funció consistirà a aportar idees i continguts per al model de ciutat i servir com a referència pública per al debat sobre la València que volem.

### 3.2. Comitè Executiu

Serà l'òrgan executiu del pla i li correspondrà la implementació i control d'aquest. És el grup impulsor i promotor i tindrà una composició mixta, amb membres de diversa procedència, que tenen com a denominador comú la seua rellevància per al desenvolupament de la ciutat. Tots els seus membres ho son també del Consell General. Desde el moment de la seua constitució, treballarà en coordinació directa amb el Comitè de Direcció i valida la composició dels grups de treballs, calendaris, agenda i temàtiques a tractar al Consell General. Debat els anàlisi obtingudes i presenta les conclusions al Consell General.

### 3.3. Comitè de direcció

El Comitè de Coordinació del pla estarà confomat pel Coordinador d'Estratègies Urbanes i Agenda Sostenible, el Director d'Inicatives i Estratègia i el Director per a l'Agenda Urbana sota la dependència directa d'Alcaldia. Comptarà també amb el recolçament dels coordinadors de les diferents àrees de govern i del coordinador d'innovació organitzativa. S'encarrega de la coordinació general de les actuacions per al compliment de l'Agenda amb el recolçament administratiu d'una oficina de gestió.

Decideix la composició dels grups de treball, marca els temps i pren les decisions operatives, calendari, agenda, ordena la realització dels treballs, proposa les qüestions a tractar. La seua principal missió és la direcció i coordinació del pla, atés que en aquste comitè resideix la presa de decisions durant l'elaboració del pla.

Les seues funcions principals consistiran en:

- Realitzar el seguiment de les actuacions dels òrgans del pla per al compliment dels objectius estratègics de ciutat i de desenvolupament sostenible i l'Agenda Urbana 2030.
- Impulsar l'elaboració i desenvolupament de les estratègies, plans i projectes necessaris per al desenvolupament de la planificació estratègica.
- Avaluar, verificar i difondre el grau d'avanç en el compliment dels objectius de l'Agenda València 2030.
- Col·laborar amb la Generalitat Valenciana, la Diputació Provincial, el Govern d'Espanya i la Unió Europea en la interlocució internacional de la ciutat en matèria d'implantació de l'Agenda Urbana València 2030.

Signat electrònicament per:

Antefirma	Nom	Data	Emissor cert	Núm. sèrie cert
SECRETARIA GENERAL I DEL PLE - SECRETARIA GENERAL I DEL PLE	HILARIO LLAVADOR CISTERNES	10/01/2022	ACCVCA-120	83350118083644439662 162782211465704732





- Impulsar la elaboració dels sistemes de seguiment i d'informació i estadística necessaris per a acreditar els avanços en la consecució dels objectius de l'Agenda.

Comptarà amb suport tècnic per a garantir el funcionament ordinari del pla, procurar el desenvolupament d'aquest, donar suport a la resta d'òrgans, actualitzar-lo, generar i facilitar els espais de concertació, així com de promoure l'activitat dels grups de treball. Entre les seues tasques concretes estaran:

- Establir la metodologia.
- Elaborar calendari i pressupost.
- Posar en marxa l'estructura organitzativa.
- Dissenyar i posar en marxa l'estructura de comunicació i el procés de participació.
- Donar suport a l'elaboració dels informes tècnics.
- Donar suport logístic als òrgans del pla (Comissionat, Consell de Referència, Grups de treball, etc.).
- Seguiment del pla i la seua actualització permanent.
- Coordinació dels grups de treball que es puguen crear, així com els grups d'experts i col·laboradors externs.

#### 3.4. Equip tècnic i experts temàtics i metodològics

L'elaboració de l'estrategia urbana requereix d'unes tècniques i metodologies que han d'estar garantides pels experts en matèria de planificació estratègica per a garantir l'objectivitat i el rigor, proporcionant el marc professional i científic necessari. Estarà compost per experts en les diferents àrees temàtiques clau del model de ciutat (urbanisme, energia, agroalimentació, economia, mobilitat...) que donaran suport al Comité Executiu i al Comité de Coordinació en el procés d'elaboració tant a nivell de contingut com de metodologia. El seu paper és assegurar la coherència del procés i la qualitat de les anàlisis i les conclusions emeses al llarg del procés. Això evita caure en apreciacions poc rigoroses i localistes, i aporta idees fresques per part de persones que amb referents més amplis i coneixements sobre altres experiències a nivell internacional.

#### 3.5. Grups de treball

El Pla Estratègic s'articula en relació a una serie de reptes estratègics amb un marcat caràcter transversal. Per a cada repte es crearà un grups de treball. Són l'espai de debat i diàleg on es canalitza la participació ciutadana, per la qual cosa hauran d'articular-se de tal manera que puguen respondre a les inquietuds, suggeriments, demandes i expectatives de la ciutadania en general. La seua composició serà mixta i atindrà als plantejaments de la quintuple hèlix, pel que incorporarà actors dels següents àmbits: administració pública, sector privat, societat civil, acadèmica e investigació i mitjans de comunicació. En el si d'estos grups es debatran els assumptes de la ciutat des d'àmbits i perspectives intersectorials amb una vocació per adreçar les temàtiques des de la superació dels compartiments estancs i la incorporació de la transversalitat. La seua estructura es compon

Signat electrònicament per:

Antefirma	Nom	Data	Emissor cert	Núm. sèrie cert
SECRETARIA GENERAL I DEL PLE - SECRETARIA GENERAL I DEL PLE	HILARIO LLAVADOR CISTERNES	10/01/2022	ACCVCA-120	83350118083644439662 162782211465704732



normalment, d'una direcció, una secretaria i membres de caràcter permanent i temporal, en funció dels assumptes a tractar.

Constitueixen, d'aquesta manera, el centre de la reflexió i aporten les premisses de les decisions estratègiques. Són l'espai clau per al diàleg i la deliberació entre els diferents actors involucrats. Tenen per objectiu analitzar els temes crítics, aclarir les discrepàncies, fixar i desenvolupar estratègies i, si així s'estableix, fer seguiment de la implementació de les accions proposades. Els grups de treball incorporen tant a membres de les entitats vinculades a la temàtica en qüestió, com a experts que aporten la seua experiència i coneixement. Habitualment estaran coordinats per un dels experts temàtics que donen suport al procés i comptaran amb membres de les diferents institucions i organitzacions del Consell General. Una de les seues tasques fonamentals es impulsar i promoure els projectes demostratius vinculats al repte corresponent.

#### 4. EL PROCÉS D'ELABORACIÓ

La planificació estratègica de la ciutat va més enllà de la simple elaboració d'un pla d'acció. La planificació estratègica es un procés de diàleg i interacció entre tots els actors clau de la ciutat per a reflexionar sobre quina és la València que volem. En aquest sentit, el procés de planificació és en si mateix tan valuós com el resultat. Aspirem, doncs, a desenvolupar un procés ampli i enriquidor en el qual el diàleg, la innovació i l'experimentació pose les bases d'un aprenentatge mutu per a definir les estratègies que ens permeten afrontar els grans reptes col·lectius que com a ciutat tenim: canvi climàtic, justícia social, desenvolupament econòmic... Tot això des del respecte i apreciació per la diversitat de formes en que vivim quotidianament a la ciutat.

En general, les metodologies de planificació del desenvolupament inicien el procés amb una identificació o diagnòstic de la situació; posteriorment generen metes i objectius acords amb la realitat diagnosticada i amb vocació de transformació; seguidament elaboren propostes per a aconseguir tals objectius en forma de plans d'acció; estableixen un sistema d'indicadors per al seu seguiment i finalment, executen les actuacions del pla amb els pertinents processos d'avaluació. Esta seqüència tan lineal requereix d'una matisació doncs, en contra del que tradicionalment s'ha plantejat, la planificació estratègica és un procés complex en el qual reflexió i acció es solapen i nodriuen mútuament. En el nostre cas, hem adaptat aquests principis metodològics generals en una proposta concreta que es basa en el diàleg i l'acció com a base per al desenvolupament de l'estratègia.

En aquest apartat s'analitzarà breument el procés en el que s'ha d'articular l'elaboració del model de ciutat, una vegada hem vist la seua estructura i configuració. Dit açò, tot procés que comporta una elaboració complexa requereix desagregar-se en una sèrie de passos ben estructurats que donen un resultat final. Per a això, l'elaboració de l'estratègia requereix seguir una metodologia que a grans trets ve a succeir-se en una sèrie de fases que descrivim a continuació.

Signat electrònicament per:

Antefirma	Nom	Data	Emissor cert	Núm. sèrie cert
SECRETARIA GENERAL I DEL PLE - SECRETARIA GENERAL I DEL PLE	HILARIO LLAVADOR CISTERNES	10/01/2022	ACCVCA-120	83350118083644439662 162782211465704732



#### 4.1. Inici del procés i contactes

El procés de planificació serà engegat amb l'acord col·lectiu de tot el conjunt d'institucions i organitzacions que comparteixen la necessitat d'articular una reflexió conjunta sobre el model de ciutat per a poder coordinar tot el conjunt d'iniciatives públiques, privades i ciutadanes per a afrontar els reptes principals de la ciutat. Aquesta primera fase consisteix, per tant, en identificar a tots els actors rellevants i articular la seua implicació en el procés, així com a posar en funcionament l'estructura organitzativa del pla.

En aquest primer moment es farà un anàlisi de les diverses estratègies existents a l'ajuntament per tal d'assolir una visió de conjunt dels diferents reptes i eixos estratègics que l'ajuntament ha definit al llarg dels últims anys.

#### 4.2. Conferències estratègiques

Al llarg de tot el procés realitzarem tres conferències estratègiques que serviran com a punt de trobada de tots els actors involucrats en el procés. La primera d'elles serà per a donar l'impuls necessari a l'inici del procés. La segona per a reflexionar i debatre sobre tota la informació que s'ha generat en l'elaboració del diagnòstic tècnic, el debat públic i el procés de participació; així com a per a aprovar els grans reptes estratègics. La tercera es realitzarà per a concloure les anàlisis i aprovar el pla d'acció.

#### 4.3. Diagnòstic prospectiu

L'elaboració d'un diagnòstic és el punt de partida de qualsevol procés de planificació. Bàsicament és un procés de coneixement de la realitat sobre la qual es va a intervenir. Començarem el procés, per tant, amb l'elaboració d'un diagnòstic expert en el qual s'analitzen les diferents dimensions de la ciutat. En la línia d'allò que planteja l'Agenda Urbana Espanyola, s'analitzaran qüestions com ara: territori i usos del sòl, revitalització de la ciutat existent, gestió sostenible de recursos i economia circular, mobilitat, cohesió social i equitat, economia urbana, vivenda, energia, agroalimentació, innovació i digitalització, governança... entre altres.

La idea és elaborar un diagnòstic que no siga descriptiu sinó prospectiu. Es a dir, que mitjançant l'anàlisi de sistemes complexes i de les ferramentes pròpies de la prospectiva estratègica, faça una anàlisi de tendències i dependències per a definir els escenaris possibles i delimitar les diferents trajectòries urbanes possibles. Este diagnòstic expert haurà de servir com a base per informar la presa de decisions estratègiques.

#### 4.4. Debat públic

En paral·lel al diagnòstic tècnic s'articularà un debat públic de gran abast, baix el lema "*La València que volem*" (...o similar). La idea és arribar a la gran majoria de persones que viuen a la ciutat per a donar-los trasllat dels debats i les temàtiques que s'estan tractant en el procés.

Signat electrònicament per:

Antefirma	Nom	Data	Emissor cert	Núm. sèrie cert
SECRETARIA GENERAL I DEL PLE - SECRETARIA GENERAL I DEL PLE	HILARIO LLAVADOR CISTERNES	10/01/2022	ACCVCA-120	83350118083644439662 162782211465704732



Per a això, es desenvoluparà un pla de comunicació que inclourà els següents elements:

- **Prensa i mitjans de comunicació.** Es tractarà d'arribar a un acord amb els principals periòdics de la ciutat per a traure una sèrie d'articles d'opinió sobre "La València que volem". L'objectiu es que es publiquen (al voltant de) cinquanta articles d'opinió de diferents persones per a mostrar públicament els diferents posicionaments sobre el futur de la ciutat.
- **Pàgina web.** En ella s'inclouran tots els documents i tota la informació que es vaja elaborant en el procés. A més, es gravaran (al voltant de) cinquanta vídeos amb cinquanta persones explicant com els agradaria que fora València en l'any 2030 (alguna d'estes persones podria ser del Comitè de Referència). Així mateix, es donarà la possibilitat de que qualsevol institució u organització grave i puje a la web un vídeo propi.
- **Cicle de conferències i debats temàtics.** Organitzades en coordinació amb altres entitats, es dedicaran a abordar els temes més notoris o controvertits del futur de la ciutat. S'organitzaran en col·laboració amb ràdios o televisions per a una major difusió.
- **Xarxes socials.** Un equip de xarxes s'encarregarà de difondre tot el procés i tots els continguts que es vagen generant en les xarxes socials.

#### 4.5. Procés de participació

En paral·lel al diagnòstic tècnic i al debat públic, obrirem un procés de participació ciutadana amb la idea de recopilar l'ampli ventall de punts de vista i plantejaments sobre el futur de la ciutat per part de la societat civil i la ciutadania. Això ho farem a través de les següents formes:

- **Consell Social de la Ciutat, Consells Consultius i Junes Municipals de Districte.** Hauran de ser els espais clau de participació institucional per a traslladar les seues contribucions al model de ciutat. Se'ls sol·licitarà la realització d'aportacions al model de ciutat per a incorporar les diverses perspectives de cadascun dels consells (dona, acció social, joventut, medi ambient, immigració i interculturalitat...). Se'ls suggerirà la creació d'un grup de treball específic que trasllade les seues conclusions al Comitè Executiu del pla.
- **Jornades de treball.** Des de l'Ajuntament es donarà suport perquè diverses entitats organitzen jornades de treball per a la reflexió i l'elaboració de propostes relacionades amb el model de ciutat. Es tractaria d'entitats com el Col·legi d'Arquitectes o d'Economistes, la Cambra de Comerç, la Federació d'Associacions de Veïns i Veïnes, la Federació d'AMPA, COCEMFE... entre altres. S'estimularà especialment que organitzacions vinculades amb els col·lectius més vulnerables de la ciutat puguen organitzar jornades per a fer-nos arribar les seues conclusions.
- **Projecte experimental:** 10 col·legis + 10 instituts + 10 facultats/escoles universitàries. Per a recollir articuladament el punt de vista dels estudiants de la ciutat sobre el futur d'aquesta.
- **Iniciatives de govern obert** per a que la ciutadania colabore de manera activa en la definició de l'estratègia de ciutat.

Signat electrònicament per:

Antefirma	Nom	Data	Emissor cert	Núm. sèrie cert
SECRETARIA GENERAL I DEL PLE - SECRETARIA GENERAL I DEL PLE	HILARIO LLAVADOR CISTERNES	10/01/2022	ACCVCA-120	83350118083644439662 162782211465704732



#### 4.6. Sistematització i devolució de tota la informació

Una vegada recopilada tota la informació generada en el diagnòstic tècnic, el debat públic i la participació ciutadana, es procedirà a ordenar i sistematitzar tota la informació per a identificar on estan les qüestions clau per al model de ciutat. Tota aquesta informació es retornarà a les persones participants a través de diferents mitjans de comunicació (web, premsa i xarxes) i especialment en la segona de les conferències estratègiques on es definiran les línies estratègiques clau i s'impulsarà la creació dels grups de treball.

#### 4.7. Grups de treball

Els grups de treball són el marc principal on s'elabora el pla d'acció estratègic. Constitueixen un espai adequat per a la discussió i la negociació perquè són prou amplis com per a garantir una representació plural, però prou compactes com per a funcionar operativament. Els participants habitualment hauran estat vinculats amb les fases anteriors del procés i per a formar part del grup de treball, han de comprometre temps i energia suficient per a assistir regularment a les reunions i elaborar el treball pertinent.

Els membres participen en qualitat de representants d'una institució u organització concreta, per la qual cosa el seu paper consisteix a aportar les idees, punts de vista, informació, propostes, coneixement i interessos de l'organització a la qual representen. D'aquesta manera, els grups de treball es converteixen en plataformes adequades per a abordar els problemes que transcendeixen les fronteres departamentals u organitzatives. Un grup de treball és un espai de reflexió i d'anàlisi, però també una plataforma de negociació i de resolució de conflictes. No està confinat a accions a curt termini, sinó que articula visions i formula estratègies a llarg termini. Com a part del procés de treball, els grups definiran, elaboraran e impulsaran la posada en marxa de projectes demostratius per tal de validar les noves aproximacions que es proposen.

La formulació d'estratègies resulta així conseqüència del procés de discussió, acció, aprenentatge, intercanvi i negociació entre els diferents actors clau. Això inclou l'avaluació i prioritització de les principals opcions, la valoració dels recursos disponibles i les possibilitats d'implementació i l'obtenció d'un acord que facilite la consecució de suports i la mobilització de recursos.

#### 4.8. Projectes demostratius

Tot i que els projectes solen ser considerats com el resultat final de les negociacions del procés de planificació, hi ha fortes raons per iniciar projectes demostratius en les fases anteriors per tal d'adreçar els reptes específics que s'han identificat col·lectivament. A més de catalitzar el suport polític i social així com guanyar credibilitat, els projectes demostratius són útils per demostrar noves aproximacions, construir capacitats i testejar la viabilitat de regles i principis que posteriorment poden ser replicats en altres àrees geogràfiques o a major escala. Un projecte demostratiu és un projecte d'inversió a petita escala que pot ser

Signat electrònicament per:

Antefirma	Nom	Data	Emissor cert	Núm. sèrie cert
SECRETARIA GENERAL I DEL PLE - SECRETARIA GENERAL I DEL PLE	HILARIO LLAVADOR CISTERNES	10/01/2022	ACCVCA-120	83350118083644439662 162782211465704732



implementat amb relativa agilitat i proporciona resultats tangibles. Permet testear noves aproximacions i proporciona valuoses lliçons apreses. Els projectes demostratius proporcionen l'oportunitat als diferents actors d'aclarir en una situació real on i com poden cooperar de manera eficaç per abordar les preocupacions clau. Permeten centrar-se en la implementació sense dedicar excessius esforços en assegurar el finançament. Són especialment adequats per a un disseny participatiu i són útils per a identificar colls d'ampolla, problemes institucionals, dificultats de gestió i altres qüestions clau per a la posterior ampliació.

L'experiència dels projectes demostratius proporciona una prova clara de l'habilitat dels diferents actors per treballar junts en termes d'intercanvi d'informació, negociació de regles i procediments, col·laboració amb nous partners, coordinació d'accions i pressió per generar els necessaris canvis institucionals.

Els projectes demostratius es podran articular al voltant del concepte de Urban Living Labs. Aquests brinden la possibilitat de treballar participativament i generar processos d'aprenentatge col·lectiu per a desenvolupar i testear noves tecnologies, productes, serveis o pràctiques per tal de produir solucions innovadores davant dels reptes del canvi climàtic i la sostenibilitat urbana, alhora que incideixen sobre els mecanismes de governança necessaris per habilitar la col·laboració entre els actors interessats per a la implementació i l'escalat de les propostes desenvolupades.

#### 4.9. Aprovació del pla

Una vegada els grups de treball han elaborat les seues propostes, aquestes s'integraran en un únic document que constituirà el Pla Estratègic València 2030 i que reflectirà el model de ciutat. Aquesta integració serà a càrrec del Comitè Executiu, el Comitè de Coordinació i l'equip d'experts temàtics i metodològics (entre els quals estaran els coordinadors dels diferents grups de treball). Una vegada articulats el pla, aquest es traslladarà a discussió en la tercera conferència estratègica i se sotmetrà a debat i aprovació per part del Consell General.

#### 4.10. Sistema de governança

Una vegada el pla ha sigut formulat, la implementació de les estratègies seleccionades es desenvoluparà a través d'intervencions diverses, emprant un ampli rang d'instruments. Des del punt de vista de la gestió del programa i en paral·lel al seu esquema flexible d'implementació, resulta essencial disposar d'un sistema efectiu de monitoratge i avaluació dels avanços en el marc d'un sistema ampli de governança. Per a això es desenvoluparan una sèrie d'indicadors i es crearan els espais de governança del pla per a una correcta rendició de comptes sobre els avanços en la implementació de les actuacions. D'aquesta manera es facilitarà que els diversos actors puguin influir en les decisions que s'adopten sobre aquest tema.

Signat electrònicament per:

Antefirma	Nom	Data	Emissor cert	Núm. sèrie cert
SECRETARIA GENERAL I DEL PLE - SECRETARIA GENERAL I DEL PLE	HILARIO LLAVADOR CISTERNES	10/01/2022	ACCVCA-120	83350118083644439662 162782211465704732



PLA ESTRATÈGIC VALENCIA 2030\_Marc General\_V14



Figura 3: Cronograma previst per a l'elaboració del Pla Estratègic

Font: Elaboració pròpia

Signat electrònicament per:

Antefirma	Nom	Data	Emissor cert	Núm. sèrie cert
SECRETARIA GENERAL I DEL PLE - SECRETARIA GENERAL I DEL PLE	HILARIO LLAVADOR CISTERNES	10/01/2022	ACCVCA-120	83350118083644439662 162782211465704732

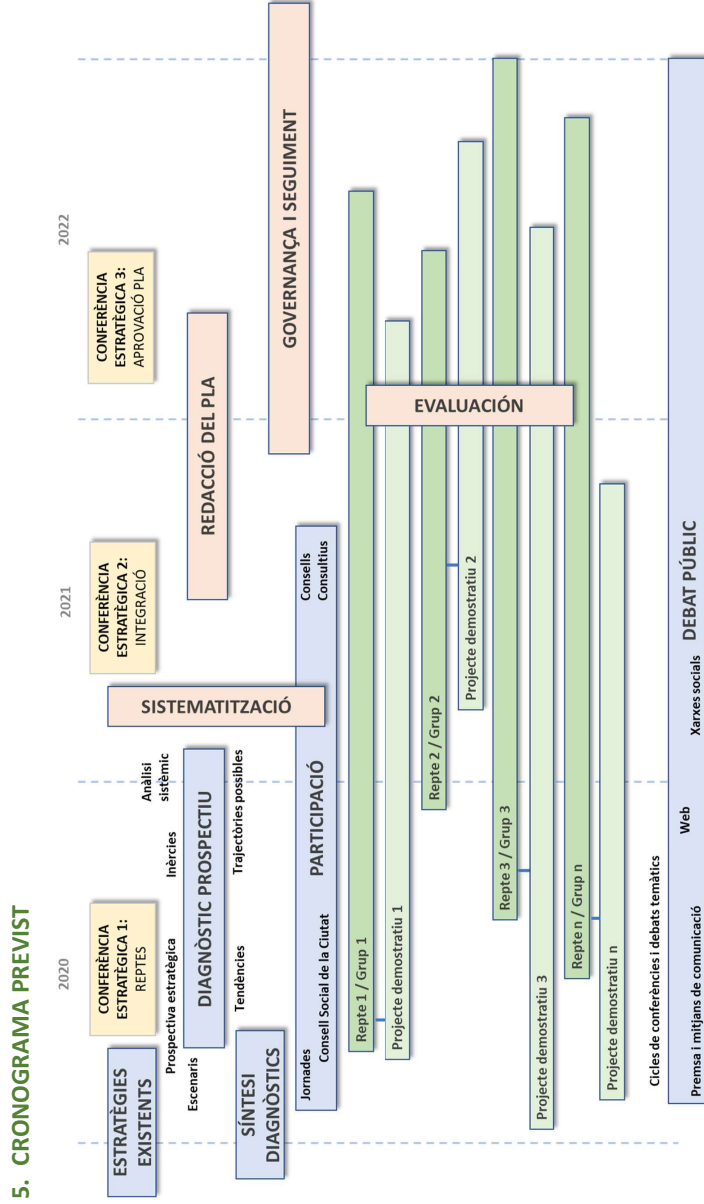

I, com que no hi ha més assumptes a tractar, a les 19 hores i 50 minuts, la presidència alça la sessió, de la qual s'estén la present acta que firma la presidenta i que jo, el secretari, certifique.

Signat electrònicament per:

Antefirma	Nom	Data	Emissor cert	Núm. sèrie cert
SECRETARIA GENERAL I DEL PLE - SECRETARIA GENERAL I DEL PLE	HILARIO LLAVADOR CISTERNES	10/01/2022	ACCVCA-120	83350118083644439662 162782211465704732