Id. document: Adl8 h+hQ pPVE GnCC bxK2 sYLi Kxs=
CÒPIA INFORMATIVA (NO VERIFICABLE EN SEU ELECTRÒNICA)

AJUNTAMENT DE VALÈNCIA

En aquest document, de contindre dades de caràcter personal objecte de protecció, aquests es troben omesos -substituïts per asteriscos (*) - en compliment del Reglament General de Protecció de Dades (UE) 2016/679. / *En este documento, de contener datos de carácter personal objeto de protección, éstos se encuentran omitidos -sustituidos por asteriscos (*) - en cumplimiento del Reglamento General de Protección de Datos (UE) 2016/679.*

PLE - ACTA DE LA SESSIÓ ORDINÀRIA DEL DIA 26 DE SETEMBRE DE 2023 / *PLENO - ACTA DE LA SESIÓN ORDINARIA DEL DIA 26 DE SEPTIEMBRE DE 2023*

En el Saló de Sessions de la Casa Consistorial de la ciutat de València, a les 10:03 hores del dia 26 de setembre de 2023, s'obri la sessió davall la presidència de l'alcaldessa senyora María José Catalá Verdet, amb l'assistència de les senyores tinentes d'alcalde María José Ferrer San Segundo i María Julia Climent Monzó, el senyor tinent d'alcalde Juan Manuel Giner Corell, els senyors delegats i les senyores delegades Juan Carlos Caballero Montañés, José Marí Olano, José Luis Moreno Maicas, Paula María Llobet Vilarrasa, Santiago Ballester Casabuena, Jesús Carbonell Aguilar, Carlos Luis Mundina Gómez, Marta Torrado de Castro i María de Rocío Gil Uncio, i els senyors regidors i les senyores regidores Joan Ribó Canut, Carmen Luisa Robles Galindo, Gloria Amparo Tello Company, Pere Sixte Fuset i Tortosa, Sergi Campillo Fernández, Lucía Beamud Villanueva, Giuseppe Grezzi, Ferran Puchades Vila, Eva Maria Coscollà Grau, Sandra Gómez López, Borja Jesús Sanjuán Roca, María Teresa Ibáñez Giménez, Nuria Llopis Borrego, Javier Ismael Mateo García, Elisa Valía Cotanda, María Pérez Herrero, Juan Badenas Carpio, José Vicente Gosálbez Payá, Mónica Gil Cano i Cecilia Carmen Herrero Camilleri.

Hi assistixen, així mateix, el secretari general i del Ple, senyor Hilario Llavador Cisternes, i l'interventor general municipal, senyor Ramón Brull Mandingorra.

En el Salón de Sesiones de la Casa Consistorial de la ciudad de València, a las 10:03 horas del día 26 de septiembre de 2023, se abre la sesión bajo la presidencia de la alcaldesa señora María José Catalá Verdet, con la asistencia de las señoras tenientes de alcalde María José Ferrer San Segundo y María Julia Climent Monzó, el señor teniente de alcalde Juan Manuel Giner Corell, los señores delegados y las señoras delegadas Juan Carlos Caballero Montañés, José Marí Olano, José Luis Moreno Maicas, Paula María Llobet Vilarrasa, Santiago Ballester Casabuena, Jesús Carbonell Aguilar, Carlos Luis Mundina Gómez, Marta Torrado de Castro y María de Rocío Gil Uncio, y los señores concejales y las señoras concejalas Joan Ribó Canut, Carmen Luisa Robles Galindo, Gloria Amparo Tello Company, Pere Sixte Fuset i Tortosa, Sergi Campillo Fernández, Lucía Beamud Villanueva, Giuseppe Grezzi, Ferran Puchades Vila, Eva Maria Coscollà Grau, Sandra Gómez López, Borja Jesús Sanjuán Roca, María Teresa Ibáñez Giménez, Nuria Llopis Borrego, Javier Ismael Mateo García, Elisa Valía Cotanda, María Pérez Herrero, Juan Badenas Carpio, José Vicente Gosálbez Payá, Mónica Gil Cano y Cecilia Carmen Herrero Camilleri.

Asisten, así mismo, el secretario general y del Pleno, señor Hilario Llavador Cisternes, y el interventor general municipal, señor Ramón Brull Mandingorra.

Signat electrònicament per:

Antefirma	Nom	Data	Emissor cert	Núm. sèrie cert
SECRETARI GENERAL I DEL PLE - SECRETARIA GENERAL I DEL PLE	HILARIO LLAVADOR CISTERNES	25/10/2023	ACCVCA-120	16898817903173673250 2988532410590347135

Id. document: Adl8 h+hQ pPVE GnCC bxK2 sYLi Kxs=
CÒPIA INFORMATIVA (NO VERIFICABLE EN SEU ELECTRÒNICA)

1	RESULTAT / *RESULTADO*: APROVAT / *APROBADO*
ASSUMPTE / *ASUNTO*: Lectura i aprovació, si és el cas, de les actes de les sessions extraordinàries de 17 i 26 de juny i 28 de juliol de 2023. *Lectura y aprobación, en su caso, de las actas de las sesiones extraordinarias de 17 y 26 de junio y 28 de julio de 2023.*	

Sra. Presidenta

"Molt bon dia, anem a començar el plenari previst per a hui. Moltíssimes gràcies als mitjans gràfics i de comunicació que ens acompanyen. Anem a començar l'ordre del dia previst per a hui."

El Ple de l'Ajuntament dona per llegides i aprova per unanimitat les actes de les sessions extraordinàries de 17 i 26 de juny i 28 de juliol de 2023.

El Pleno del Ayuntamiento da por leídas y aprueba por unanimidad las actas de las sesiones extraordinarias de 17 y 26 de junio y 28 de julio de 2023.

2	RESULTAT / *RESULTADO*: QUEDAR ASSABENTAT / *QUEDAR ENTERADO*
ASSUMPTE / *ASUNTO*: ALCALDIA. Dona compte de les resolucions corresponents al període comprés entre el 16 d'abril i el 15 de setembre de 2023, a l'efecte del que establix l'art. 46.2, apartat e), de la Llei 7/85. *ALCALDÍA. Da cuenta de las resoluciones correspondientes al período comprendido entre el 16 de abril y el 15 de septiembre de 2023, a efectos de lo establecido en el art. 46.2, apartado e), de la Ley 7/85.*	

DEBAT CONJUNT/*DEBATE CONJUNTO*

La presidència informa que la Junta de Portaveus que va tindre lloc el 22 de setembre de 2023 va acordar debatre conjuntament els punts núm. 2 a 6 de l'orde del dia.

La presidencia informa que la Junta de Portavoces que tuvo lugar el 22 de septiembre de 2023 acordó debatir conjuntamente los puntos n.º 2 a 6 del orden del día.

A continuació obri el primer torn de paraules./*A continuación abre el primer turno de palabras*.

Sr. Sanjuán (Socialista)

"Muchas gracias, alcaldesa,

Yo creo que lo hemos manifestado en otras ocasiones, pero los tres puntos de los que damos cuenta vienen a dar malas sensaciones, una mala imagen de lo que tiene que ser el inicio de un mandato por parte de una corporación.

Signat electrònicament per:

Antefirma	Nom	Data	Emissor cert	Núm. sèrie cert
SECRETARI GENERAL I DEL PLE - SECRETARIA GENERAL I DEL PLE	HILARIO LLAVADOR CISTERNES	25/10/2023	ACCVCA-120	16898817903173673250 2988532410590347135

Id. document: Adl8 h+hQ pPVE GnCC bxK2 sYLi Kxs=
CÒPIA INFORMATIVA (NO VERIFICABLE EN SEU ELECTRÒNICA)

En cuanto al régimen de modificación de las sesiones del Pleno, a nadie se nos escapa que hemos tenido que cambiar el día de la celebración de todas las comisiones de Pleno y del Pleno de este Ayuntamiento para que a la señora Catalá no le coincidiera con el pleno de las Cortes. Lo cual creo yo que es la primera vez que el régimen de sesiones de una corporación como la de València se tiene que ajustar al régimen de sesiones de otra corporación, dejando bien a las claras dónde están las prioridades y dónde las tiene cada uno.

Además, el régimen de composición de las comisiones, y ya lo hemos advertido por activa y por pasiva, y lo hemos recurrido, es manifiestamente irregular, según la doctrina del propio Tribunal Constitucional, porque hay concejales por primera vez en la historia de esta corporación que no forman parte de ninguna de las comisiones. Y, oh, casualidad, hay solamente un grupo que no forma parte del gobierno que tiene todos sus concejales en comisiones, el que ella misma ha calificado como socio preferente, lo cual no solamente es una decisión manifiestamente irregular porque ataca los derechos inamovibles e indisponibles de todos los concejales, sino que además es una nueva decisión sesgada hacia aquellos que levantan la mano a favor en lugar de levantarla en otro sentido.

Pero es que justo ayer mismo anunciábamos que íbamos a denunciar a la Agencia Valenciana Antifraude que el reparto de las dedicaciones exclusivas era también manifiestamente irregular y que podía constituir un uso fraudulento de los recursos públicos, porque, evidentemente, si todos los grupos que no formamos parte del gobierno tenemos reglamentariamente y legalmente las mismas atribuciones, dar de una manera sesgada y de una manera arbitraria las dedicaciones exclusivas y las dedicaciones parciales en función, como se había manifestado por parte de la propia alcaldesa que es quien firma el decreto, y del equipo de gobierno, que era simplemente por tratarse de ser un socio preferente y que estaban limando algunas asperezas era evidentemente utilizar los recursos públicos para mimar a su socio preferente. Tan es así que, qué casualidad, un día después de haber anunciado ese recurso, una de las personas que forma parte de este grupo ha decidido renunciar voluntariamente al sueldo que evidentemente no le correspondía.

Por tanto, yo creo que el resumen de estos acuerdos es que se está utilizando toda la estructura y se está diseñando una estructura del Ayuntamiento que responde única y exclusivamente a los intereses y a favorecer de una manera fraudulenta los intereses del partido que forma parte del Gobierno. Una ha tenido que ser rectificada ya por la persona que percibía este sueldo porque se ha anunciado la denuncia, otra tendrá que ser rectificada, las de las comisiones, en cuanto haya un pronunciamiento donde se señale que es manifiestamente ilegal la composición que se ha hecho de las comisiones. Y la otra, pues bueno, haremos el régimen de sesiones en el día que corresponda, pero no deja de ser una afrenta a este Ayuntamiento que una vez más sea el segundo plato de quien no lo quiere, no lo cuida y lo manipula."

Sr. Caballero (Popular)

"Gracias, alcaldesa.

La verdad es que nunca pensé que una dación de cuentas diera tanto de sí, pero vista la cantidad de falsedades que se han vertido por parte del Grupo Socialista pues creo que es conveniente dejar unas cosas, algunas cuestiones claras.

Signat electrònicament per:

Antefirma	Nom	Data	Emissor cert	Núm. sèrie cert
SECRETARI GENERAL I DEL PLE - SECRETARIA GENERAL I DEL PLE	HILARIO LLAVADOR CISTERNES	25/10/2023	ACCVCA-120	16898817903173673250 2988532410590347135

Id. document: Adl8 h+hQ pPVE GnCC bxK2 sYLi Kxs=
CÒPIA INFORMATIVA (NO VERIFICABLE EN SEU ELECTRÒNICA)

En primer lugar, los derechos como concejales no los ha limitado el Partido Popular. El único límite al que ustedes están sujetos es justamente el Reglamento Orgánico del Pleno aprobado en 2022, que aprobaron todos ustedes Partido Socialista y Compromís, con el voto en contra de toda la oposición. En ese reglamento es en el que se limitó a tres las preguntas de cada concejal que podía presentar en comisión, a dos el número de mociones. Y es lo más importante, señor Sanjuán, su reglamento prohibió a los concejales que no formaban parte de las comisiones el poder registrar preguntas y mociones. Y eso es de lo que precisamente se quejan ahora, es decir, de las normas que ustedes aprobaron cuando estaban en el gobierno pensando que no llegarían a ser oposición. Bueno, pues ahora mismo están en la oposición.

En segundo lugar, la democracia no tiene nada que ver con el número de sillones. Los siete miembros designados para las comisiones que van a formar parte de las cinco comisiones del Pleno del Ayuntamiento de Valencia son exactamente los mismos siete miembros que ustedes aprobaron en 2015. Exactamente los mismos. Con un agravante, que en 2015 había un grupo municipal más, con lo cual esos siete miembros se diluían en un grupo municipal más. Por tanto, ¿les parecen poco sus representantes en cada comisión? pues oiga, haber logrado mayor respaldo electoral en las urnas. Porque este acuerdo lo único que hace es una traslación numérica de la voluntad mayoritaria de los ciudadanos. Los ciudadanos son los que quitan y ponen la representación de todos nosotros en este hemiciclo.

Y en tercer lugar, respecto al número de comisiones, dicen ustedes que cinco comisiones son muy pocas. Bueno, pues Señor Sanjuán, ustedes dicen que nos van a llevar a los tribunales, que nos van a hacer rectificar, que nos van a llevar al Síndic, yo no sé si también al Tribunal Internacional de Arbitraje. No sé a cuantos sitios nos quiere llevar usted. Pero yo le voy a enseñar una cosa. Esto es un informe, un extracto del informe de la Sindicatura, en este caso la Sindicatura de Cuentas, en las que habla de muchas cosas, ¿no? Son de ayuntamientos en la legislatura pasada de más de 50.000 habitantes y de las tres diputaciones. Le hablo de la legislatura pasada porque afortunadamente ustedes en esta legislatura no tienen ese poder municipal y han perdido la gran mayoría de ayuntamientos de la Comunidad Valenciana.

Bueno pues, señor Sanjuán, usted que habla de la composición de las comisiones, en este informe, además de decirles muchas cosas más, por ejemplo, que no ejecutaban los presupuestos, que hacían unas previsiones de inversiones irreales, también habla justamente de la composición y le dice, por ejemplo, en Castellón de la Plana, ayuntamiento gobernado la legislatura pasada por ustedes, tenía tres comisiones. Oiga, ¿Amparo Marco era una antidemócrata? Era socialista, como usted. ¿Merece ser llevada también a los tribunales y al Sindic de Greuges? Pero continúo, Paterna, el señor Sagredo, oiga, el señor Sagredo tiene cuatro comisiones en Paterna, cuatro, y las mantiene durante esta legislatura. ¿Hay que llevar al señor Sagredo también al Síndic de Greuges? Lo digo por si quieren ampliar su denuncia. Torrent, cuatro comisiones la legislatura pasada. Oiga, todo el mundo sabe que el señor Ros es un socialista antidemócrata, ¿no? Por las expresiones que están haciendo ustedes aquí parece que sí. La Diputación de Castellón, cuatro. La Diputación de Valencia, cuatro.

Señor Sanjuán, dejen de hacer el ridículo. Ustedes han perdido las elecciones y los valencianos les han dado la espalda. La proporcionalidad y la democracia es respetar el mandato de las urnas y no aferrarse a los sillones como si nada hubiera pasado. Ustedes tienen los representantes en el Pleno y en las comisiones que los valencianos han querido que tengan. Antidemocrático es someter las normas de la institución al capricho de sus partidos políticos.

Signat electrònicament per:

Antefirma	Nom	Data	Emissor cert	Núm. sèrie cert
SECRETARI GENERAL I DEL PLE - SECRETARIA GENERAL I DEL PLE	HILARIO LLAVADOR CISTERNES	25/10/2023	ACCVCA-120	16898817903173673250 2988532410590347135

Id. document: Adl8 h+hQ pPVE GnCC bxK2 sYLi Kxs=
CÒPIA INFORMATIVA (NO VERIFICABLE EN SEU ELECTRÒNICA)

Claro, cuando ustedes están en el gobierno, rodillo y mordaza, cuando ustedes están en la oposición, más comisiones y más exclusivas. De lo que estamos siempre hablando, de lo que ustedes están siempre hablando siempre es de lo mismo: de sillones, de sueldos y de estar cómodos en la oposición, con lo cual de trabajar ya si eso hablamos otro día.

Muchísimas gracias."

La presidència obri el segon torn de paraules./*La presidencia abre el segundo turno de palabras.*

Sr. Sanjuán (Socialista)

"Gracias, señora alcaldesa.

Yo creo que es que hay un problema y es que la réplica se entiende porque no se me ha entendido a mí en lo que estaba diciendo. Entonces, a partir de ahí ya empieza a ser el debate un poco complicado. No estamos hablando del límite de número de proposiciones que puede hacer cada uno, que es lo que hace referencia el Reglamento, sino de la imposibilidad de participar porque a menor número de comisiones con menor número de miembros, con idéntico número de concejales hay gente que no tiene capacidad para estar en una comisión. Y dice es que hay otros municipios… Claro, es que esos municipios tienen menor número de concejales. Entonces, de lo que estamos hablando aquí es del respeto de todos los concejales a participar al menos en una comisión, que es lo que dice el Tribunal Constitucional. Porque esto no es Paterna y esto no es Torrent. Esto es València, tiene 33 concejales y es la primera vez que uno de esos 33 concejales, en este caso 4 de esos 33 concejales, no pueden formar parte de una comisión.

Luego ya llama poderosamente la atención que a formar parte de una comisión se le llame sillón. Formar parte de una comisión implica trabajar, para casi todos los grupos. Nosotros hemos llegado al 100 % del cupo. Hay otros grupos que han llegado al 25, los que según ustedes más deberían de cobrar, pero bueno, sillones y sueldos, ¿no?, sillones y sueldos. Esto no es la Ejecutiva Nacional del PP, a nosotros no nos pagan por estar. En la comisión aquí no se cobra, es gratuita. En la Ejecutiva Nacional del PP tú tienes un sobresueldo por estar, pero la Comisión es trabajo con el mismo sueldo. Por tanto, ¿dónde están los sillones y dónde están los sueldos? Es un argumento, no sé, un poco absurdo.

E insisto, es un problema de no haberlo entendido. Me refiero, al final de lo que estamos hablando aquí es de un respeto mínimo a los derechos de las personas que forman parte de esta corporación, que da como resultado el volumen de comisiones y de personas que ustedes han hecho. Y es manifiestamente irregular. Usted lo sabe, yo lo sé, lo saben todos los que estamos aquí. Y lo han hecho simple y llanamente porque a ustedes les daba pereza destinar más concejales a las comisiones. Pero cuando nosotros éramos gobierno y ustedes nos acusaban de trabajar poco, todos los concejales que formamos parte del gobierno estábamos en varias comisiones. Oye, y la gestión funcionaba. Es más, y la gestión funcionaba mejor. Y estábamos allí y ninguno se quejó. No hubo nadie que pidiera la baja porque estaba estresado. No hubo nadie que tuviera que decir quíteme una comisión porque tengo labores de gobierno. Claro, ustedes han elegido cuatro porque les permitía a ustedes trabajar menos y porque permitía que

Signat electrònicament per:

Antefirma	Nom	Data	Emissor cert	Núm. sèrie cert
SECRETARI GENERAL I DEL PLE - SECRETARIA GENERAL I DEL PLE	HILARIO LLAVADOR CISTERNES	25/10/2023	ACCVCA-120	16898817903173673250 2988532410590347135

Id. document: Adl8 h+hQ pPVE GnCC bxK2 sYLi Kxs=
CÒPIA INFORMATIVA (NO VERIFICABLE EN SEU ELECTRÒNICA)

hubiera uno de cada uno del grupo de Vox. Qué casualidad que para respetar la proporcionalidad solamente haya un grupo que tenga el 100 % de sus concejales en las comisiones, su socio preferente. Y dice, hay que respetar la proporcionalidad.

Por cierto, también hemos pedido un informe al secretario. ¿Por qué no lo hace? Porque ahora, cuando el grupo de su socio preferente se abstiene en las comisiones, una cosa que parece que a ustedes les está dando ciertos problemas, están engrasando la relación como decía ayer la alcaldesa, se produce un empate que se desempata con el voto de calidad del presidente de la Comisión. Es decir, se falsea la votación que se daría en el Pleno, porque aquí en este Pleno si se abstienen los señores que les tienen a ustedes cogidos del cuello, pierden la votación 16 a 13. Sin embargo, en la Comisión empatan y ganan la votación. Así que ustedes lo que están haciendo es, sí, un uso fraudulento del Reglamento y de las comisiones."

Sra. Presidenta

"Bueno, claro es que Vox no había pedido el segundo turno. ¿Por qué pide la palabra, señor Badenas? ¿Para intervenir? Ah, por alusiones. Mire, vamos a hacer una cosa. No le puedo dar la palabra, un momento, porque tenemos que seguir un orden de menor a mayor y en el turno que le correspondía a Juanma Badenas como portavoz de Vox, no lo ha solicitado. Por tanto, si quiere terminar el Partido Popular. Y si no, tenemos que seguir ese orden de menor a mayor en todas las intervenciones, porque si no nos vamos aludiendo y entonces no terminamos nunca.

Tiene la palabra, señor Caballero."

Sr. Caballero (Popular)

"Gracias, alcaldesa.

Yo les pediría al Partido Socialista, al Grupo Socialista, que deje de embarrar y que deje de mentir. Cada vez que hablan siempre es para amenazarnos con denuncias, con ir a los tribunales y con llevar las quejas a los diferentes órganos. Y yo le digo una cosa: les estamos esperando, les estamos esperando. ¿Va usted a denunciar ante los tribunales el Reglamento Orgánico de este Pleno que aprobaron ustedes? No sé, porque sería muy gracioso. Lo estamos esperando. ¿Va a denunciar que las comisiones tengan los mismos miembros que tenían en 2015 decidido por ustedes? Pues oiga, pues parece bastante gracioso. Creo que puede ser una buena idea denunciarse a sí mismo. Yo no sé si están compitiendo entre los partidos de la oposición a ver quién hace más el ridículo.

Pero, oiga, también hablan de jurisprudencia y dicen que el Tribunal Constitucional avala sus tesis, ¿no? Y claro, uno tiende a estudiarse los temas y a ver de qué es lo que está hablando el Partido Socialista. Yo he hecho ese esfuerzo y he buscado las sentencias del Tribunal Constitucional, en concreto la Sentencia 32/1985 de 6 de marzo, la única en la que el Tribunal Constitucional fija posición con respecto a la proporcionalidad de las comisiones. Señor Sanjuán, mentir en este Pleno no está bien. ¿Y sabe lo que dice esta sentencia? Literal, y la tengo aquí y la puedo leer, pues dice exactamente todo lo contrario a lo que usted sostiene, que la composición de las comisiones debe ser proporcional, no que todos los concejales tengan que estar en una comisión. Una vez más, señor Sanjuán confunde la proporcionalidad y la democracia con los sillones y los sueldos.

Signat electrònicament per:

Antefirma	Nom	Data	Emissor cert	Núm. sèrie cert
SECRETARI GENERAL I DEL PLE - SECRETARIA GENERAL I DEL PLE	HILARIO LLAVADOR CISTERNES	25/10/2023	ACCVCA-120	16898817903173673250 2988532410590347135

Id. document: Adl8 h+hQ pPVE GnCC bxK2 sYLi Kxs=
CÒPIA INFORMATIVA (NO VERIFICABLE EN SEU ELECTRÒNICA)

Oiga, y que ustedes hablen de proporcionalidad y de antidemocracia justo en el momento en el que se intenta poner en jaque al Estado de derecho intentando comprar votos de los independentistas catalanes en favor de una investidura, rompiendo con la igualdad de todos los españoles, me parece que es del todo menos proporcional y democrático.

Muchas gracias. "

ACORD/*ACUERDO*

L'Alcaldia dona compte i el Ple de l'Ajuntament queda assabentat de les resolucions corresponents al període comprés entre el 16 d'abril i el 15 de setembre de 2023, a l'efecte del que establix l'article 46.2.e) de la Llei 7/1985.

La Alcaldía da cuenta y el Pleno del Ayuntamiento queda enterado de las resoluciones correspondientes al periodo comprendido entre el 16 de abril y el 15 de septiembre de 2023, a efectos de lo establecido en el artículo 46.2.e) de la Ley 7/1985.

3	RESULTAT / *RESULTADO*: QUEDAR ASSABENTAT / *QUEDAR ENTERADO*
ASSUMPTE / *ASUNTO*: ALCALDIA. Dona compte dels acords adoptats per la Junta de Govern Local en sessions ordinàries de 28 d'abril, 5, 12, 19 i 26 de maig, 2, 9, 23 i 30 de juny, i 7, 14, 21 i 28 de juliol de 2023, i extraordinàries de 22 de maig, 14 (dos) i 20 de juny, 2 d'agost i 7 de setembre de 2023, a l'efecte del que establix l'art. 46.2, apartat e), de la Llei 7/85. *ALCALDÍA. Da cuenta de los acuerdos adoptados por la Junta de Gobierno Local en sesiones ordinarias de 28 de abril, 5, 12, 19 y 26 de mayo, 2, 9, 23 y 30 de junio, y 7, 14, 21 y 28 de julio de 2023, y extraordinarias de 22 de mayo, 14 (dos) y 20 de junio, 2 de agosto y 7 de septiembre de 2023, a efectos de lo establecido en el art. 46.2, apartado e), de la Ley 7/85.*	

DEBAT/*DEBATE*

El punt present es debat conjuntament amb els punts núm. 2 a 6 de l'orde del dia. El dit debat figura abans de l'acord del punt núm. 2.

El presente punto se debate conjuntamente con los puntos n.º 2 a 6 del orden del día. Dicho debate figura antes del acuerdo del punto n.º 2.

ACORD/*ACUERDO*

L'Alcaldia dona compte i el Ple de l'Ajuntament queda assabentat dels acords adoptats per la Junta de Govern Local en sessions ordinàries de 28 d'abril, 5, 12, 19 i 26 de maig, 2, 9, 23 i 30 de juny, i 7, 14, 21 i 28 de juliol de 2023, i extraordinàries de 22 de maig, 14 (dos) i 20 de juny, 2 d'agost i 7 de setembre de 2023, a l'efecte del que establix l'article 46.2.e) de la Llei 7/1985.

La Alcaldía da cuenta y el Pleno del Ayuntamiento queda enterado de los acuerdos adoptados por la Junta de Gobierno Local en sesiones ordinarias de 28 de abril, 5, 12, 19 y 26

Signat electrònicament per:

Antefirma	Nom	Data	Emissor cert	Núm. sèrie cert
SECRETARI GENERAL I DEL PLE - SECRETARIA GENERAL I DEL PLE	HILARIO LLAVADOR CISTERNES	25/10/2023	ACCVCA-120	16898817903173673250 2988532410590347135

Id. document: Adl8 h+hQ pPVE GnCC bxK2 sYLi Kxs=
CÒPIA INFORMATIVA (NO VERIFICABLE EN SEU ELECTRÒNICA)

de mayo, 2, 9, 23 y 30 de junio, y 7, 14, 21 y 28 de julio de 2023, y extraordinarias de 22 de mayo, 14 (dos) y 20 de junio, 2 de agosto y 7 de septiembre de 2023, a efectos de lo establecido en el artículo 46.2.e) de la Ley 7/1985.

4	RESULTAT / *RESULTADO*: APROVAT / *APROBADO*
EXPEDIENT / *EXPEDIENTE*: E-00401-2023-000093-00	PROP. NÚM.: 1
ASSUMPTE / *ASUNTO*: SECRETARIA GENERAL I DEL PLE. Proposa aprovar la modificació del règim de sesions del Ple dels mesos d'octubre i novembre de 2023. *SECRETARÍA GENERAL Y DEL PLENO. Propone aprobar la modificación del régimen de sesiones del Pleno de los meses de octubre y noviembre de 2023.*	

DEBAT/*DEBATE*

El punt present es debat conjuntament amb els punts núm. 2 a 6 de l'orde del dia. El dit debat figura abans de l'acord del punt núm. 2.

El presente punto se debate conjuntamente con los puntos n.º 2 a 6 del orden del día. Dicho debate figura antes del acuerdo del punto n.º 2.

VOTACIÓ/*VOTACIÓN*

L'acord s'adopta per unanimitat de tots els regidors i totes les regidores presents a la sessió.

El acuerdo se adopta por unanimidad de todos los concejales y todas las concejalas presentes a la sesión.

ACORD/*ACUERDO*

«HECHOS

Primero. Constituida la nueva corporación municipal, el Pleno en la sesión extraordinaria de 28 de julio de 2023 fijó la periodicidad de celebración de las sesiones ordinarias en el último martes de cada mes excepto agosto.

Segundo. La Junta de Gobierno Local en sesión ordinaria celebrada el 28 de julio de 2023 aprobó las normas y plazos para la elaboración del Presupuesto de 2024 con el fin de que entre en vigor el primer día del ejercicio económico correspondiente.

Tercero. El 21 de septiembre la Alcaldía mediante moción propone la modificación del régimen de sesiones del Pleno para los meses de octubre y noviembre de 2023, para adaptarlo a la tramitación del Presupuesto municipal 2024; en concreto en los días 24 de octubre y 14 de noviembre.

La Junta de Portavoces será informada en su próxima reunión de 22 de septiembre de 2023 del cambio del día propuesto para la celebración del Pleno en los meses de octubre y noviembre.

FUNDAMENTOS DE DERECHO

Signat electrònicament per:

Antefirma	Nom	Data	Emissor cert	Núm. sèrie cert
SECRETARI GENERAL I DEL PLE - SECRETARIA GENERAL I DEL PLE	HILARIO LLAVADOR CISTERNES	25/10/2023	ACCVCA-120	16898817903173673250 2988532410590347135

Id. document: Adl8 h+hQ pPVE GnCC bxK2 sYLi Kxs=
CÒPIA INFORMATIVA (NO VERIFICABLE EN SEU ELECTRÒNICA)

Primero. Los artículos 49 y 50 del vigente Reglamento orgánico del Pleno del Ayuntamiento de València y 78.1 del Reglamento de organización funcionamiento y régimen jurídico de las entidades locales, regulan los tipos de sesiones y la periodicidad en la cual hay que celebrar las sesiones ordinarias, y el artículo 117.2 del citado Reglamento municipal establece la preferencia en la tramitación del presupuesto anual.

Segundo. Los artículos 112, 122.2 y 124.4, letra d), de la Ley 7/1985, de 2 abril, de bases del régimen local, y el artículo 169 del Texto refundido de la Ley reguladora de las Haciendas Locales, aprobado por Real decreto legislativo 2/2004, de 5 marzo, sobre publicidad, presentación de reclamaciones y estudio y resolución de estas, aprobación definitiva antes del 31 de diciembre y entrada en vigor del presupuesto el 1 de enero del año correspondiente.

De conformidad con los anteriores hechos y fundamentos de Derecho, se acuerda:

Único. Modificar el régimen de sesiones del Pleno para los meses de octubre y noviembre de 2023, de la manera siguiente:

- La sesión ordinaria del mes de octubre se celebrará el martes 24 a las 09:45 horas.

- La sesión ordinaria del mes de noviembre se celebrará el martes 14 a las 09:45 horas.

En consecuencia, las comisiones informativas se reunirán antes de la fecha habitual en los meses de octubre y noviembre y difundirán las nuevas fechas de reunión adaptadas al calendario del Pleno.»

5	RESULTAT / *RESULTADO*: QUEDAR ASSABENTAT / *QUEDAR ENTERADO*	
EXPEDIENT / *EXPEDIENTE*: E-00401-2023-000072-00		PROP. NÚM.: 1
ASSUMPTE / *ASUNTO*: ALCALDIA. Dona compte de la constitució i funcionament de la Junta de Portaveus per al mandat corporatiu 2023/2027. *ALCALDÍA. Da cuenta de la constitución y funcionamiento de la Junta de Portavoces para el mandato corporativo 2023/2027.*		

DEBAT/*DEBATE*

El punt present es debat conjuntament amb els punts núm. 2 a 6 de l'orde del dia. El dit debat figura abans de l'acord del punt núm. 2.

El presente punto se debate conjuntamente con los puntos n.º 2 a 6 del orden del día. Dicho debate figura antes del acuerdo del punto n.º 2.

ACORD/*ACUERDO*

«HECHOS

Primero. Se han presentado en el Registro General del Pleno los siguientes escritos de constitución de grupos municipales y designación de portavoces:

Signat electrònicament per:

Antefirma	Nom	Data	Emissor cert	Núm. sèrie cert
SECRETARI GENERAL I DEL PLE - SECRETARIA GENERAL I DEL PLE	HILARIO LLAVADOR CISTERNES	25/10/2023	ACCVCA-120	16898817903173673250 2988532410590347135

Id. document: Adl8 h+hQ pPVE GnCC bxK2 sYLi Kxs=
CÒPIA INFORMATIVA (NO VERIFICABLE EN SEU ELECTRÒNICA)

Escrito presentado el 19 de junio y firmado por los miembros integrantes del grupo político municipal denominado Grupo Municipal Socialista en el que comunican la designación de la portavoz titular y portavoz adjunto.

Escrito presentado el 22 de junio y firmado por los miembros integrantes del grupo político municipal denominado Grupo Municipal Vox Valencia en el que comunican la designación del portavoz titular y portavoz adjunto.

Escrito presentado el 23 de junio y firmado por los miembros integrantes del grupo político municipal denominado Grupo Municipal Compromís en el que comunican la designación del portavoz titular y portavoz adjunta.

Escrito presentado el 23 de junio y firmado por los miembros integrantes del grupo político municipal denominado Grupo Municipal Popular en el que comunican la designación de la portavoz titular y portavoz adjunta.

Segundo. El 26 de julio de 2023, previa convocatoria de la alcaldesa, se reunieron los portavoces de los grupos municipales a los efectos de constituir la Junta de Portavoces de la corporación 2023-2027, según acta subscrita por los presentes en la sesión y el secretario general y del Pleno, que queda incorporada al presente expediente. Asimismo, en esta sesión de constitución se acordó el régimen de reuniones.

FUNDAMENTOS DE DERECHO

Primero. La Ley 7/1985, de 2 abril, de Bases de Régimen Local, en el artículo 73.3 establece que a efectos de su actuación corporativa, los miembros de las corporaciones locales se constituirán en grupos políticos y el 134 de la Ley 8/2010, de 23 de junio, de régimen local de la Comunidad Valenciana (LRLCV) señala que en el escrito de constitución del grupo indicarán el nombre de su portavoz y de quien, si procede, pueda sustituirlo.

Segundo. El artículo 136.1 de la LRLCV establece que los portavoces de los grupos políticos, presididos por el presidente de la corporación, integrarán la Junta de Portavoces; y en su apartado 3 indica que su carácter es de órgano complementario y deliberante.

Tercero. El Reglamento orgánico del Pleno del Ayuntamiento de València regula en su artículo 33 la Junta de Portavoces como un órgano consultivo y colaborador de quien ejerce la presidencia del Pleno respecto de la ordenación de los trabajos de este órganos y sus comisiones, e indica quién lo integra, el sistema de votación, su carácter, atribuciones y régimen de funcionamiento, convocatoria y reuniones.

De conformidad con los anteriores hechos y fundamentos de Derecho, se acuerda:

Primero. Quedar enterado de la constitución de la Junta de Portavoces en la reunión celebrada el día 26 de julio de 2023 a las 10:30 horas, integrada por los miembros siguientes:

Presidencia:

Alcaldesa de València, María José Catalá Verdet.

Signat electrònicament per:

Antefirma	Nom	Data	Emissor cert	Núm. sèrie cert
SECRETARI GENERAL I DEL PLE - SECRETARIA GENERAL I DEL PLE	HILARIO LLAVADOR CISTERNES	25/10/2023	ACCVCA-120	16898817903173673250 2988532410590347135

Id. document: Adl8 h+hQ pPVE GnCC bxK2 sYLi Kxs=
CÒPIA INFORMATIVA (NO VERIFICABLE EN SEU ELECTRÒNICA)

Portavoces:

- Juan Carlos Caballero Montañés, del Grupo Municipal Popular.

- Joan Ribó Canut, del Grupo Municipal Compromís.

- Sandra Gómez López, del Grupo Municipal Socialista.

- Juan Badenas Carpio, del Grupo Municipal Vox Valencia.

Segundo. Quedar enterado del régimen de reuniones acordado por la Junta de Portavoces, que será el siguiente:

Con carácter ordinario la Junta de Portavoces se reunirá una vez en el mes, excepto agosto, habitualmente el viernes anterior a la celebración de las sesiones plenarias ordinarias, a las 9:30 horas, a fin de disponer del orden del día.

Por razones de agenda de la Alcaldía u otras circunstancias se podrá modificar la fecha o el horario de la reunión. En todo caso se cumplirán los plazos señalados por el punto 4 del citado artículo 33: "La presidencia convocará la Junta de Portavoces para la ordenación de los trabajos del Pleno con suficiente plazo para que pueda celebrarse entre 24 y 48 horas antes de cada sesión plenaria ordinaria y aquellas extraordinarias en que así lo estime. Esta convocatoria no necesitará ninguna formalidad y se podrá utilizar cualquier de los procedimientos habituales de comunicación, incluidos los verbales".

Tercero. Quedar enterado de la designación por los grupos de los portavoces adjuntos:

- Paula María Llobet Vilarrasa, del Grupo Municipal Popular.

- Carmen Luisa Robles Galindo, del Grupo Municipal Compromís.

- Borja Sanjuán Roca, del Grupo Municipal Socialista.

- José Vicente Gosálbez Payá, del Grupo Municipal Vox Valencia.»

6	RESULTAT / *RESULTADO*: QUEDAR ASSABENTAT / *QUEDAR ENTERADO*
EXPEDIENT / *EXPEDIENTE*: E-00401-2023-000074-00	PROP. NÚM.: 2
ASSUMPTE / *ASUNTO*: ALCALDIA. Dona compte de la constitució, composició i règim de sessions de les comissions del Ple. *ALCALDÍA. Da cuenta de la constitución, composición y régimen de sesiones de las comisiones del Pleno.*	

DEBAT/*DEBATE*

El punt present es debat conjuntament amb els punts núm. 2 a 6 de l'orde del dia. El dit debat figura abans de l'acord del punt núm. 2.

Signat electrònicament per:

Antefirma	Nom	Data	Emissor cert	Núm. sèrie cert
SECRETARI GENERAL I DEL PLE - SECRETARIA GENERAL I DEL PLE	HILARIO LLAVADOR CISTERNES	25/10/2023	ACCVCA-120	16898817903173673250 2988532410590347135

Id. document: Adl8 h+hQ pPVE GnCC bxK2 sYLi Kxs=
CÒPIA INFORMATIVA (NO VERIFICABLE EN SEU ELECTRÒNICA)

El presente punto se debate conjuntamente con los puntos n.º 2 a 6 del orden del día. Dicho debate figura antes del acuerdo del punto n.º 2.

ACORD/*ACUERDO*

«HECHOS

En la sesión extraordinaria del Ayuntamiento Pleno de 28 de julio del 2023 se acordó la creación de cinco comisiones permanentes del Pleno, cuatro informativas y la Comisión Permanente Especial de Sugerencias y Reclamaciones.

Los portavoces de los grupos municipales han presentado los correspondientes escritos designando a aquellos de sus miembros que se tienen que integrar como vocales titulares y suplentes en las dichas comisiones.

Una vez realizadas todas las sesiones constitutivas de las comisiones permanentes del Pleno, en las que se han elegido presidencias y vicepresidencias y se ha aprobado el régimen de sesiones, procede dar cuenta al Ayuntamiento Pleno de su acto de constitución, composición y régimen de sesiones.

FUNDAMENTOS DE DERECHO

Son de aplicación los artículos 116, 122 y 123 de la Ley 7/1985, de 2 de abril, de bases de régimen local y los artículos 90 y siguientes del vigente Reglamento orgánico del Pleno.

De conformidad con los anteriores hechos y fundamentos de Derecho, se acuerda:

Único. Quedar enterado de la constitución, composición y régimen de sesiones de las siguientes comisiones permanentes:

Comisión de Hacienda y Participación, Economía, Innovación y Grandes Proyectos (que actúa también como Comisión Especial de Cuentas).

Miembros

Presidenta: María José Ferrer San Segundo.

Vicepresidenta primera: Paula María Llobet Vilarrasa.

Vicepresidente segundo: Borja Jesús Sanjuán Roca.

Vocales titulares

José Marí Olano

Joan Ribó Canut

Eva María Coscollà Grau

Signat electrònicament per:

Antefirma	Nom	Data	Emissor cert	Núm. sèrie cert
SECRETARI GENERAL I DEL PLE - SECRETARIA GENERAL I DEL PLE	HILARIO LLAVADOR CISTERNES	25/10/2023	ACCVCA-120	16898817903173673250 2988532410590347135

Id. document: Adl8 h+hQ pPVE GnCC bxK2 sYLi Kxs=
CÒPIA INFORMATIVA (NO VERIFICABLE EN SEU ELECTRÒNICA)

Juan Manuel Badenas Carpio

Vocales suplentes

Juan Carlos Caballero Montañés

Juan Manuel Giner Corell

Santiago Ballester Casabuena

Ferran Puchades Vila

Lucía Beamud Villanueva

Javier Ismael Mateo García

Mónica Gil Cano

Régimen de sesiones

Celebración de una sesión ordinaria mensual, el miércoles anterior a la celebración de cada sesión plenaria ordinaria, a las 11:30 horas. Si tal día fuera inhábil se celebrará la sesión en el día en que se convoque por la presidencia respetando, naturalmente, la existencia de dos días hábiles entre la celebración de la sesión de la Comisión y la del Pleno. Se celebrarán las sesiones extraordinarias que resultan necesarias.

Comisión de Patrimonio, Recursos Humanos, Técnicos y Seguridad Ciudadana

Miembros

Presidenta: Julia Climent Monzó.

Vicepresidente primero: José Vicente Gosálbez Payá (tras la elección presentó su renuncia).

Vicepresidenta segunda: María Pérez Herrero.

Vocales titulares

Jesús Carbonell Aguilar

José Marí Olano

Ferran Puchades Vila

Giuseppe Grezzi

José Vicente Gosálbez Payá

Signat electrònicament per:

Antefirma	Nom	Data	Emissor cert	Núm. sèrie cert
SECRETARI GENERAL I DEL PLE - SECRETARIA GENERAL I DEL PLE	HILARIO LLAVADOR CISTERNES	25/10/2023	ACCVCA-120	16898817903173673250 2988532410590347135

Id. document: Adl8 h+hQ pPVE GnCC bxK2 sYLi Kxs=
CÒPIA INFORMATIVA (NO VERIFICABLE EN SEU ELECTRÒNICA)

Vocales suplentes

Mª. José Ferrer San Segundo

Juan Giner Corell

Santiago Ballester Casabuena

Eva Coscollá Grau

Carmen Luisa Robles Galindo

Borja Jesús Sanjuán Roca

Cecilia Herrero Camilleri

Régimen de sesiones

Celebración de una sesión mensual el martes de la semana anterior a la celebración de cada sesión plenaria ordinaria, a las 09:30 horas.

Si tal día fuera inhábil se celebrará la sesión en el día en que se convoque por la presidencia respetando, naturalmente, la existencia de dos días hábiles entre la celebración de la sesión de la Comisión y la del Pleno.

Se celebrarán las sesiones extraordinarias que resulten necesarias.

Comisión de Urbanismo, Parques y Jardines, Espacios Naturales y Mejora Climática

Miembros

Presidente: Juan Manuel Giner Corell.

Vicepresidente primero: Carlos Luis Mundina Gómez.

Vicepresidenta segunda: Sandra Gómez López.

Vocales titulares

Juan Carlos Caballero Montañés

Carmen Luisa Robles Galindo

Sergi Campillo Fernández

Cecilia Carmen Herrero Camilleri

Vocales suplentes

Jesús Carbonell Aguilar

Signat electrònicament per:

Antefirma	Nom	Data	Emissor cert	Núm. sèrie cert
SECRETARI GENERAL I DEL PLE - SECRETARIA GENERAL I DEL PLE	HILARIO LLAVADOR CISTERNES	25/10/2023	ACCVCA-120	16898817903173673250 2988532410590347135

Id. document: Adl8 h+hQ pPVE GnCC bxK2 sYLi Kxs=
CÒPIA INFORMATIVA (NO VERIFICABLE EN SEU ELECTRÒNICA)

Rocío Gil Uncio

José Luis Moreno Maicas

Joan Ribó Canut

Giuseppe Grezzi

Elisa Valía Cotanda

Juan Manuel Badenas Carpio

Régimen de sesiones

Se celebrará una sesión ordinaria mensual, el miércoles inmediatamente anterior en la celebración de la sesión plenaria ordinaria, a las 9:30 horas, en primera convocatoria.

Si el día señalado para la celebración de la sesión ordinaria fuera inhábil, se podrá convocar la misma para su celebración cualquier día anterior a la sesión plenaria ordinaria, a la hora que se indique en la convocatoria.

En el mes de agosto de cada año no se celebrará sesión ordinaria de la Comisión, de acuerdo con el que dispone el artículo 95.6 del Reglamento Orgánico del Pleno.

Previa convocatoria de la Presidencia de la Comisión, se podrán celebrar las sesiones extraordinarias o extraordinarias de carácter urgente que resultan necesarias, en los términos previstos en el artículo 96 del Reglamento Orgánico del Pleno.

Las sesiones de la Comisión, cualquiera que sea su naturaleza, se celebrarán como regla general en el edificio municipal de la Antigua Fábrica de Tabacos, Sala de Comisiones II, patio B, segundo piso, salvo que se indique otra cosa en la convocatoria.

Comisión de Bienestar Social, Educación, Cultura y Deportes

Miembros

Presidente: José Luis Moreno Maicas.

Vicepresidenta primera: Marta Torrado de Castro.

Vicepresidenta segunda: Maite Ibáñez Giménez.

<u>Vocales titulares</u>

Santiago Ballester Casabuena

Lucía Beamud Villanueva

Signat electrònicament per:

Antefirma	Nom	Data	Emissor cert	Núm. sèrie cert
SECRETARI GENERAL I DEL PLE - SECRETARIA GENERAL I DEL PLE	HILARIO LLAVADOR CISTERNES	25/10/2023	ACCVCA-120	16898817903173673250 2988532410590347135

Id. document: Adl8 h+hQ pPVE GnCC bxK2 sYLi Kxs=
CÒPIA INFORMATIVA (NO VERIFICABLE EN SEU ELECTRÒNICA)

Glòria Tello Company

Mónica Gil Cano

Vocales suplentes

Rocío Gil Uncio

Julia Climent Monzó

Paula Llobet Vilarrasa

Pere Fuset i Tortosa

Eva Coscollá Grau

Nuria Llopis Borrego

Cecilia Herrero Camilleri

Régimen de sesiones

Se celebrará una sesión ordinaria mensual, el martes de la semana anterior a la celebración de la sesión plenaria ordinaria, a las 11:30 horas, en primera convocatoria.

Si el día señalado para la celebración de la sesión ordinaria fuera inhábil, se hará la sesión el día que convoque la Presidencia, en la hora que se indique en la convocatoria.

En el mes de agosto de cada año no se celebrará sesión ordinaria de la Comisión, de acuerdo con el que dispone el artículo 95.6 del Reglamento Orgánico del Pleno.

Previa convocatoria del presidente de la Comisión, se podrán celebrar las sesiones extraordinarias o extraordinarias de carácter urgente que resultan necesarias, en los términos previstos en el artículo 96 del Reglamento Orgánico del Pleno.

Las sesiones de la Comisión, cualquiera que sea su naturaleza, se celebrarán como regla general en el edificio municipal de la Antigua Fábrica de Tabacos, Sala de Comisiones I, patio A, 2º piso, salvo que se indique otra cosa en la convocatoria.

Comisión Permanente Especial de Sugerencias y Reclamaciones

Miembros

Presidente: Juan Carlos Caballero Montañés.

Vicepresidente primero: Carlos Luis Mundina Gómez.

Vicepresidenta segunda: Elisa Valía Cotanda.

Signat electrònicament per:

Antefirma	Nom	Data	Emissor cert	Núm. sèrie cert
SECRETARI GENERAL I DEL PLE - SECRETARIA GENERAL I DEL PLE	HILARIO LLAVADOR CISTERNES	25/10/2023	ACCVCA-120	16898817903173673250 2988532410590347135

Id. document: Adl8 h+hQ pPVE GnCC bxK2 sYLi Kxs=
CÒPIA INFORMATIVA (NO VERIFICABLE EN SEU ELECTRÒNICA)

Vocales titulares

Rocío Gil Uncio

Gloria Tello Company

Pere Fuset Tortosa

Cecilia Carmen Herrero Camilleri

Vocales suplentes

María José Ferrer San Segundo

Marta Torrado de Castro

José Luis Moreno Maicas

Joan Ribó Canut

Lucía Beamud Villanueva

Javier Ismael Mateo García

Juan Badenas Carpio

Régimen de sesiones

Celebración de una sesión mensual el miércoles anterior a la celebración de cada sesión plenaria ordinaria, a las 13:30 horas.

Si tal día fuera inhábil se celebrará la sesión el día que convoque la Presidencia respetando la existencia de dos días hábiles entre la celebración de la sesión de la Comisión y la del Pleno. Se celebrarán las sesiones extraordinarias que resulten necesarias.»

7	RESULTAT / *RESULTADO*: QUEDAR ASSABENTAT / *QUEDAR ENTERADO*
EXPEDIENT / *EXPEDIENTE*: E-03001-2021-000101-00	PROP. NÚM.: 6
ASSUMPTE / *ASUNTO*: URBANISME, PARCS I JARDINS, ESPAIS NATURALS I MILLORA CLIMÀTICA. Dona compte de l'Acord de la Comissió Territorial d'Urbanisme pel qual s'aprova definitivament la Modificació Puntual del Catàleg Estructural de Béns i Espais Protegits de Naturalesa Urbana de València per a la incorporació de la fitxa de protecció "BRL Forn de Calç pròxim a la Creu Coberta". *URBANISMO, PARQUES Y JARDINES, ESPACIOS NATURALES Y MEJORA CLIMÁTICA. Da cuenta del Acuerdo de la Comisión Territorial de Urbanismo por el que se aprueba definitivamente la Modificación Puntual del Catálogo Estructural de Bienes y Espacios Protegidos de Naturaleza Urbana de València para la incorporación de la ficha de protección "BRL Horno de Cal próximo a la Cruz Cubierta".*	

Signat electrònicament per:

Antefirma	Nom	Data	Emissor cert	Núm. sèrie cert
SECRETARI GENERAL I DEL PLE - SECRETARIA GENERAL I DEL PLE	HILARIO LLAVADOR CISTERNES	25/10/2023	ACCVCA-120	16898817903173673250 2988532410590347135

Id. document: Adl8 h+hQ pPVE GnCC bxK2 sYLi Kxs=
CÒPIA INFORMATIVA (NO VERIFICABLE EN SEU ELECTRÒNICA)

«ANTECEDENTES DE HECHO

PRIMERO. Mediante moción de la concejala delegada de Planificación y Gestión Urbana, de 22 de enero de 2022, se inicia la elaboración de la documentación correspondiente al procedimiento ambiental previsto en los artículos 50 y siguientes del Texto Refundido de la Ley de ordenación del territorio, urbanismo y paisaje (en adelante, TRLOTUP) aprobado por Decreto Legislativo 1/2021, de 18 de junio, del Consell, para la catalogación como Bien de Relevancia Local (BRL) del Horno de Cal, sito en la proximidad del barrio de la Cruz Cubierta, teniendo en cuenta el informe del Servicio de Patrimonio Histórico de 19 de enero de 2022, en el que se considera conveniente su inclusión en el Catálogo Estructural de Bienes y Espacios Protegidos de València como Espacio Etnológico de Interés Local (BRL-EEIL).

SEGUNDO. El 4 de febrero de 2022, por la Oficina Técnica de Ordenación Urbanística se presenta la documentación correspondiente a la Evaluación Ambiental por el procedimiento simplificado de la Modificación del Catálogo Estructural de Bienes y Espacios Protegidos de Naturaleza Urbana de València, mediante la incorporación de la Ficha de Protección “BRL Horno de Cal próximo a la Cruz Cubierta”, adjuntando Documento Inicial Estratégico.

TERCERO. La Junta de Gobierno Local, en sesión celebrada el 25 de febrero de 2022, acordó resolver la admisión a trámite, y tras la valoración ambiental de los documentos presentados, la Junta de Gobierno Local, en sesión celebrada el 6 de mayo de 2022, acordó resolver favorablemente la evaluación ambiental y territorial estratégica por el procedimiento simplificado de la Modificación Puntual del Catálogo Estructural de Bienes y Espacios Protegidos de Naturaleza Urbana de València para la incorporación de la ficha de protección del “BRL Horno de Cal próximo a la Cruz Cubierta” redactada por el Servicio de Planeamiento, designando como más idónea medioambientalmente en la actuación la alternativa 1 descrita en el fundamento de Derecho Cuarto del Informe Ambiental, teniendo en cuenta las condiciones establecidas en el fundamento de Derecho Sexto del citado Informe.

CUARTO. El Ayuntamiento Pleno, en sesión de 27 de mayo de 2022, adoptó el acuerdo de someter a información pública la Modificación Puntual del Catálogo Estructural de Bienes y Espacios Protegidos de Naturaleza Urbana de València para la incorporación de ficha de protección de “BRL Horno de Cal próximo a la Cruz Cubierta”, e iniciar el proceso de consulta a las administraciones públicas afectadas, publicándose el anuncio en el DOGV de 8 de junio de 2022 y Diario Las Provincias de 3 de junio de 2022, no habiéndose presentado alegaciones, según consta en el Certificado del Secretario del Ayuntamiento de València de 2 de septiembre de 2022.

QUINTO. La presente modificación afecta al Catálogo Estructural, por lo que, según lo establecido en la Ley 4/1998, de 11 de junio, del Patrimonio Cultural Valenciano, se ha solicitado informe previo a la Conselleria competente en materia de cultura sobre la documentación que es objeto de aprobación provisional, informe que se emite con carácter favorable en fecha 25 de octubre de 2022, (RGE 110-2022-038239 de 2 de noviembre) haciendo constar la necesidad de corregir en la ficha la situación del inmueble de referencia.

Signat electrònicament per:

Antefirma	Nom	Data	Emissor cert	Núm. sèrie cert
SECRETARI GENERAL I DEL PLE - SECRETARIA GENERAL I DEL PLE	HILARIO LLAVADOR CISTERNES	25/10/2023	ACCVCA-120	16898817903173673250 2988532410590347135

Id. document: Adl8 h+hQ pPVE GnCC bxK2 sYLi Kxs=
CÒPIA INFORMATIVA (NO VERIFICABLE EN SEU ELECTRÒNICA)

La documentación técnica con la correspondiente subsanación del error en la situación del inmueble se presenta por la Oficina Técnica de Ordenación Urbanística el 4 de noviembre de 2022.

SEXTO. El Ayuntamiento Pleno, en sesión celebrada el 17 de noviembre de 2022, acordó aprobar provisionalmente la presente Modificación Puntual y la remisión de las actuaciones a la Comisión Territorial de Urbanismo de la Conselleria de Política Territorial, Obras Públicas y Movilidad, a los efectos de la aprobación definitiva de esta Modificación Puntual por afectar a determinaciones de la ordenación estructural, conforme establece el artículo 61.1.d) del TRLOTUP.

SEPTIMO. La Comisión Territorial de Urbanismo, en sesión celebrada el 3 de mayo de 2023, acordó la aprobación definitiva de la Modificación Puntual del Catálogo Estructural de Bienes y Espacios Protegidos de Naturaleza Urbana de València para la incorporación de la ficha de protección “BRL Horno de Cal próximo a la Cruz Cubierta”, inscribiéndose en el Registro Autonómico de Instrumentos de Planeamiento (RAIP) con el número 46250-1099 y publicándose en el BOP nº 111 de 09 de junio de 2023.

FUNDAMENTOS DE DERECHO

PRIMERO. El objeto y ámbito de la Modificación vienen determinados por la incorporación de la Ficha de Protección “BRL Horno de Cal próximo a la Cruz Cubierta”, al Catálogo Estructural de Bienes y Espacios Protegidos de València, aprobado por Resolución de la Consellera de Infraestructuras, Territorio y Medio Ambiente, de 20 de febrero de 2015 (BOP 23-6-2015).

SEGUNDO. La presente propuesta constituye una modificación de carácter estructural por afectar al Catálogo Estructural de Bienes y Espacios Protegidos, y por tanto, la aprobación definitiva del documento de planeamiento corresponderá a la Conselleria competente en materia de urbanismo, en virtud de lo establecido en el artículo 61.1.d) del TRLOTUP, previo informe de la Conselleria competente en materia de cultura, previsto en el artículo 47.3 de la Ley 4/1998, de 11 de junio, de la Generalitat Valenciana, del Patrimonio Cultural Valenciano.

TERCERO. En virtud del artículo 123.1.i) de la Ley 7/1985, Reguladora de las Bases de Régimen Local, correspondió al Pleno de la corporación el acuerdo para la aprobación provisional, que se adoptó, conforme a lo previsto en el apartado 2 del citado artículo, con el quórum de mayoría absoluta del número legal de miembros de la corporación, dado que la modificación afectaba a determinaciones propias de la ordenación estructural, mientras que la aprobación definitiva de este instrumento de planeamiento fue competencia del organismo autonómico competente en materia de urbanismo, dado que afectaba a determinaciones de la ordenación estructural, de conformidad con lo dispuesto en el artículo 44.2, c) del TRLOTUP.

CUARTO. De conformidad con lo dispuesto en el artículo 3, apartado 3, letra d), punto 7º del Real Decreto 128/2018, de 16 de marzo, por el que se regula el régimen jurídico de los funcionarios de Administración Local con habilitación de carácter nacional, el presente acuerdo precisa de la emisión de informe previo de Secretaría, por tratarse de la aprobación de un instrumento de planeamiento, informe que se entiende emitido en virtud de la conformidad

Signat electrònicament per:

Antefirma	Nom	Data	Emissor cert	Núm. sèrie cert
SECRETARI GENERAL I DEL PLE - SECRETARIA GENERAL I DEL PLE	HILARIO LLAVADOR CISTERNES	25/10/2023	ACCVCA-120	16898817903173673250 2988532410590347135

Id. document: Adl8 h+hQ pPVE GnCC bxK2 sYLi Kxs=
CÒPIA INFORMATIVA (NO VERIFICABLE EN SEU ELECTRÒNICA)

prestada por Secretaría al informe con propuesta de acuerdo emitido por el Servicio gestor, en los términos previstos en el artículo 3, apartado 4 del citado Real Decreto.

De conformidad con los anteriores hechos y fundamentos de Derecho, y con el dictamen de la Comisión de Urbanismo, Parques y Jardines, Espacios Naturales y Mejora Climática, se acuerda:

ÚNICO. Quedar enterado del Acuerdo de la Comisión Territorial de Urbanismo de 3 de mayo de 2023, por el que se aprueba definitivamente la Modificación Puntual del Catálogo Estructural de Bienes y Espacios Protegidos de Naturaleza Urbana de València para la incorporación de la ficha de protección “BRL Horno de Cal próximo a la Cruz Cubierta".»

8	RESULTAT / *RESULTADO*: QUEDAR ASSABENTAT / *QUEDAR ENTERADO*
EXPEDIENT / *EXPEDIENTE*: E-03001-2021-000432-00	PROP. NÚM.: 7
ASSUMPTE / *ASUNTO*: URBANISME, PARCS I JARDINS, ESPAIS NATURALS I MILLORA CLIMÀTICA. Dona compte de l'Acord de la Comissió Territorial d'Urbanisme pel qual s'aprova definitivament la Modificació Puntual del Pla Especial de Protecció “Russafa Sud-Gran Via” per al canvi d'ús GIS-5 en carrer de Salamanca núm. 22. *URBANISMO, PARQUES Y JARDINES, ESPACIOS NATURALES Y MEJORA CLIMÁTICA. Da cuenta del Acuerdo de la Comisión Territorial de Urbanismo por el que se aprueba definitivamente la Modificación Puntual del Plan Especial de Protección “Russafa Sud-Gran Via” para el cambio de uso GIS-5 en la calle Salamanca nº 22.*	

«ANTECEDENTES DE HECHO

PRIMERO. El 29 de noviembre de 2021, por la representante legal de la mercantil Vereof Spain S.L. (RGE: I-00118-2021-00220275) se presenta la documentación correspondiente al procedimiento de evaluación ambiental por el procedimiento simplificado de la propuesta de Modificación Puntual del Plan Especial de Protección “Russafa Sud-Gran Vía” para el cambio de uso GIS-5 en la calle Salamanca nº 22 de esta ciudad, informándose favorablemente por la Oficina Técnica de Ordenación Urbanística el 3 de diciembre de 2021, el inicio del procedimiento ambiental y territorial estratégico.

SEGUNDO. Mediante moción de la concejala delegada de Planificación y Gestión Urbana de 13 de diciembre de 2021, se inicia el correspondiente procedimiento ambiental previsto en los artículo 52 y siguientes del Texto Refundido de la Ley de Ordenación del Territorio, Urbanismo y Paisaje, aprobado por Decreto Legislativo 1/2021, de 18 de junio del Consell.

TERCERO. La Junta de Gobierno Local, en sesión celebrada el 21 de diciembre de 2021, acuerda la admisión a trámite de la documentación correspondiente a la Modificación Puntual del Plan Especial de Protección “Russafa Sud-Gran Vía” para el cambio de uso GIS-5 en la calle Salamanca nº 22 de esta ciudad, acompañada del Documento Inicial Estratégico y Borrador del Plan, así como el sometimiento a consultas de la documentación presentada, conforme dispone el artículo 53 del Decreto Legislativo 1/2021, de 18 de junio, del Consell de aprobación del Texto Refundido de la Ley de Ordenación del Territorio, Urbanismo y Paisaje (en adelante, TRLOTUP), durante el plazo de treinta días hábiles desde la recepción de la solicitud de informe.

Signat electrònicament per:

Antefirma	Nom	Data	Emissor cert	Núm. sèrie cert
SECRETARI GENERAL I DEL PLE - SECRETARIA GENERAL I DEL PLE	HILARIO LLAVADOR CISTERNES	25/10/2023	ACCVCA-120	16898817903173673250 2988532410590347135

Id. document: Adl8 h+hQ pPVE GnCC bxK2 sYLi Kxs=
CÒPIA INFORMATIVA (NO VERIFICABLE EN SEU ELECTRÒNICA)

CUARTO. La Junta de Gobierno Local, en sesión celebrada el 11 de marzo de 2022, acordó resolver favorablemente la evaluación ambiental y territorial estratégica por el procedimiento simplificado de la propuesta de la Modificación Puntual del Plan Especial de Protección “Russafa Sud-Gran Vía” para el cambio de uso GIS-5 en la calle Salamanca nº 22 de València, instada por la mercantil Vereof Spain S.L., designando como alternativa más idónea medioambientalmente en la actuación la alternativa 2 descrita en el fundamento de Derecho Cuarto del Informe Ambiental.

QUINTO. El 26/05/22 (RGE: I-00118-2022-107276), la mercantil interesada presenta documentación técnica cumpliendo con los condicionantes establecidos en la Resolución ambiental de 11 de marzo de 2022, informando el Servicio de Planeamiento, el 02/06/22 que la misma es susceptible de exponerse al público y a consultas de administraciones públicas afectadas.

SEXTO. La Junta de Gobierno Local, en sesión celebrada el 17/06/22, acordó el sometimiento a información del expediente y documentación de la Modificación Puntual del Plan Especial de Protección “Russafa Sud-Gran Vía” para el cambio de uso GIS-5 en la calle Salamanca nº 22 de esta ciudad, siendo objeto de publicación en el Diario Oficial de la Generalitat Valenciana número 9371 de 29 de junio de 2022 y en el periódico Levante en la misma fecha, computándose el periodo de exposición pública desde el 30 de junio de 2022 hasta el 1 de septiembre de 2022, ambos inclusive, sin que se hayan presentado alegaciones.

SÉPTIMO. El Ayuntamiento Pleno, en sesión celebrada el 29/09/22, acordó aprobar provisionalmente la Modificación Puntual del Plan Especial de Protección “Russafa Sud-Gran Vía” para el cambio de uso GIS-5 en la calle Salamanca nº 22 de València, instada por la mercantil Vereof Spain, SL, condicionada a que antes de la remisión de la documentación a la Comisión Territorial de Urbanismo para su aprobación definitiva se presente el documento subsanado conforme establece el Fundamento de Derecho Sexto de este acuerdo plenario, y la remisión de las actuaciones a la Comisión Territorial de Urbanismo de la Consellería de Política Territorial, Obras Públicas y Movilidad, a los efectos de la aprobación definitiva de esta Modificación Puntual por afectar a determinaciones de la ordenación estructural, conforme establece el artículo 61.1.d) del TRLOTUP.

OCTAVO. Mediante instancia de la mercantil interesada el 10/10/22 (RGE: I-00118-2022-198247), se hace entrega de la documentación de "Modificación Puntual del Plan Especial de Protección "Russafa Sud-Gran Vía" para el cambio de uso de la parcela dotacional GIS-5 en la calle Salamanca nº 22 de València, adaptada al acuerdo de aprobación provisional del pleno de fecha 29/09/2022 para su remisión a la Comisión Territorial de Urbanismo de València de la Consellería de Política Territorial, Obras Públicas y Movilidad a los efectos de su aprobación definitiva, resolviéndose, mediante Resolución de la Concejala delegada de Planificación y Gestión Urbana GL-5663 de 18/10/22, la remisión a este organismo de la documentación subsanada que incorpora los condicionantes establecidos en el acuerdo plenario de 29/09/22 relativa a la Modificación Puntual del Plan Especial de Protección “Russafa Sud-Gran Vía” para el cambio de uso GIS-5 en la calle Salamanca nº 22 de València, con el fin que proceda a su aprobación definitiva.

Signat electrònicament per:

Antefirma	Nom	Data	Emissor cert	Núm. sèrie cert
SECRETARI GENERAL I DEL PLE - SECRETARIA GENERAL I DEL PLE	HILARIO LLAVADOR CISTERNES	25/10/2023	ACCVCA-120	16898817903173673250 2988532410590347135

Id. document: Adl8 h+hQ pPVE GnCC bxK2 sYLi Kxs=
CÒPIA INFORMATIVA (NO VERIFICABLE EN SEU ELECTRÒNICA)

NOVENO. La Comisión Territorial de Urbanismo, en sesión celebrada el 15 de marzo de 2023, acordó la aprobación definitiva de la Modificación Puntual del Plan Especial de Protección "Russafa Sud-Gran Vía" para el cambio de uso GIS-5 en la calle Salamanca nº 22 de València, instada por la mercantil Vereof Spain, SL, inscribiéndose en el Registro Autonómico de Instrumentos de Planeamiento (RAIP) el 22/06/23 con el número 46250-4190.

DÉCIMO. En el BOP nº 139, de 19/07/23, se publicó el acuerdo de aprobación definitiva de la Modificación Puntual del Plan especial de Protección "Russafa Sud-Gran Vía" para el cambio de uso GIS-5 en la calle Salamanca nº 22 de València y sus Normas Urbanísticas.

A los Antecedentes de Hecho descritos, le son aplicables los siguientes:

FUNDAMENTOS DE DERECHO

PRIMERO. El objeto de la Modificación Puntual del Plan Especial de Protección Russafa Sur-Gran Vía para el cambio de uso GIS-5 en la calle Salamanca nº 22 de esta ciudad consiste en el cambio de uso de la parcela dotacional GIS-5 a uso residencial, cambiando su calificación a ENS-2, la misma calificación que el resto de la manzana en la que se encuentra. La Modificación afecta a la ordenación estructural, en cuanto que consiste en la supresión de un Sistema General en la nomenclatura del planeamiento vigente, Red Primaria de acuerdo al TRLOTUP. El resto de las determinaciones propias de la ordenación estructural no se modifican, ni la clasificación del suelo ni las zonas de ordenación, ni la zona de calificación urbanística del vigente PGOU de València. Por lo que respecta al ámbito de la ordenación pormenorizada, esta modificación cambia la calificación de la parcela a ENS-2, la misma que el resto de parcelas de su manzana. Se le aplicarán las determinaciones y normas urbanísticas vigentes de la zona ENS-2. El régimen de alturas aplicable a la parcela será el de las parcelas colindantes en la manzana en la que se sitúa, y las alineaciones aplicables a la parcela serán las grafiadas en los planos de ordenación del Plan Especial de Protección Russafa-Gran Vía, pero al no tener incidencia alguna sobre bienes incluidos en el Inventario General del Patrimonio Cultural Valenciano, ni realizar transformación respecto al ámbito del Plan Especial, se considera innecesario informe de la Dirección General de Cultura y Patrimonio.

SEGUNDO. La Modificación del Plan Especial propone el cambio de uso en una parcela dotacional GIS-5 a uso residencial, que supone que un incremento de edificabilidad de 5.024,78 m^2 de techo, suponiendo un incremento poblacional de 76 habitantes, correspondiéndole un incremento de zonas verdes de la red de primaria de 380 m2 de suelo, que según la mercantil promotora dadas las características de este cambio de uso que se circunscribe a una única parcela enclavada en la esquina de una de las manzanas de ensanche, ni es posible materializar la cesión de este suelo en el propio ámbito de la actuación, ni tampoco es viable su materialización mediante un complejo inmobiliario, proponiendo una compensación económica la mercantil interesada, además de un importe del 10 % de las plusvalías por el cambio de uso que deben abonarse al Ayuntamiento con carácter previo a la obtención de la licencia de edificación.

La compensación económica a favor del Ayuntamiento de València por el cambio de uso propuesto por la Modificación Puntual del Plan Especial de Protección "Russafa Sud-Gran Vía" para el cambio de uso GIS-5 en la calle Salamanca nº 22 de València, que asciende a 713.665,74 €, será abonada al Ayuntamiento con carácter previo y como requisito jurídico para la obtención

Signat electrònicament per:

Antefirma	Nom	Data	Emissor cert	Núm. sèrie cert
SECRETARI GENERAL I DEL PLE - SECRETARIA GENERAL I DEL PLE	HILARIO LLAVADOR CISTERNES	25/10/2023	ACCVCA-120	16898817903173673250 2988532410590347135

Id. document: Adl8 h+hQ pPVE GnCC bxK2 sYLi Kxs=
CÒPIA INFORMATIVA (NO VERIFICABLE EN SEU ELECTRÒNICA)

de la licencia de edificación, en concepto de compensación sustitutoria tanto de la cesión de aprovechamiento tipo a la Administración como de la cesión de suelo dotacional público.

TERCERO. En virtud del artículo 123.1.i) de la Ley 7/1985, Reguladora de las Bases de Régimen Local, correspondió al Pleno de la corporación el acuerdo para la aprobación provisional, que se adoptó, conforme a lo previsto en el apartado 2 del citado artículo, con el quórum de mayoría absoluta del número legal de miembros de la corporación, dado que la modificación el Plan Especial afectaba a determinaciones propias de la ordenación estructural, mientras que la aprobación definitiva de este instrumento de planeamiento fue competencia del organismo autonómico competente en materia de urbanismo, dado que afectaba a determinaciones de la ordenación estructural, de conformidad con lo dispuesto en el artículo 44.2, c) del TRLOTUP.

CUARTO. De conformidad con lo dispuesto en el artículo 3, apartado 3, letra d), punto 7º del Real Decreto 128/2018, de 16 de marzo, por el que se regula el régimen jurídico de los funcionarios de Administración Local con habilitación de carácter nacional, el presente acuerdo precisa de la emisión de informe previo de Secretaría, por tratarse de la aprobación de un instrumento de planeamiento, informe que se entiende emitido en virtud de la conformidad prestada por Secretaría al informe con propuesta de acuerdo emitido por el Servicio gestor, en los términos previstos en el artículo 3, apartado 4 del citado Real Decreto.

De conformidad con los anteriores hechos y fundamentos de Derecho, y con el dictamen de la Comisión de Urbanismo, Parques y Jardines, Espacios Naturales y Mejora Climática, se acuerda:

ÚNICO. Quedar enterado del Acuerdo de la Comisión Territorial de Urbanismo de 15 de marzo de 2023, por el que se aprueba definitivamente la Modificación Puntual del Plan Especial de Protección “Russafa Sud-Gran Vía” para el cambio de uso GIS-5 en la calle Salamanca nº 22 de València, instada por la mercantil Vereof Spain, SL.»

9	RESULTAT / *RESULTADO*: APROVAT / *APROBADO*
EXPEDIENT / *EXPEDIENTE*: E-03001-2022-000440-00	PROP. NÚM.: 6
ASSUMPTE / *ASUNTO*: URBANISME, PARCS I JARDINS, ESPAIS NATURALS I MILLORA CLIMÀTICA. Proposa aprovar definitivament la Modificació Puntual del PGOU de València, parcel·la al carrer de la Il·lusió. *URBANISMO, PARQUES Y JARDINES, ESPACIOS NATURALES Y MEJORA CLIMÁTICA.* *Propone aprobar definitivamente la Modificación Puntual del PGOU de València, parcela en la calle Il·lusió.*	

VOTACIÓ/*VOTACIÓN*

L'acord s'adopta per unanimitat de tots els regidors i totes les regidores presents a la sessió. Es fa constar que el present acord s’adopta amb el vot favorable de la majoria absoluta del nombre legal de regidors i regidores que integren la corporació municipal.

El acuerdo se adopta por unanimidad de todos los concejales y todas las concejalas presentes a la sesión. Se hace constar que el presente acuerdo se adopta con el voto favorable de

Signat electrònicament per:

Antefirma	Nom	Data	Emissor cert	Núm. sèrie cert
SECRETARI GENERAL I DEL PLE - SECRETARIA GENERAL I DEL PLE	HILARIO LLAVADOR CISTERNES	25/10/2023	ACCVCA-120	16898817903173673250 2988532410590347135

Id. document: Adl8 h+hQ pPVE GnCC bxK2 sYLi Kxs=
CÒPIA INFORMATIVA (NO VERIFICABLE EN SEU ELECTRÒNICA)

la mayoría absoluta del número legal de concejales y concejalas que integran la corporación municipal.

ACORD/*ACUERDO*

«ANTECEDENTES DE HECHO

PRIMERO. El 23/12/22 (RGE: I-00118-2022-260957-00), la mercantil IDCQ Inmuebles Hospitalarios, SLU, presentó documentación relativa a la Modificación Puntual del PGOU de València, parcela en C/ Ilusión, consistente en Documento Inicial Estratégico (en adelante, DIE), Borrador de Plan, Avance del Estudio de Integración Paisajística, Avance del Informe de Impacto de Género, Encuesta sobre Género y Paisaje, Avance de la Memoria de Viabilidad Económica, y Avance sobre el Informe de Sostenibilidad Económica.

SEGUNDO. El 20/01/23, el Servicio de Planeamiento emite informe concluyendo que las modificaciones normativas planteadas se consideran proporcionadas teniendo en consideración el tamaño de la manzana y las necesidades de un centro sanitario de estas características, considerando, por tanto, que la modificación de plan propuesta es susceptible de ser tramitada en lo referido a su Evaluación Ambiental y Territorial Estratégica sin perjuicio de que se deberán completar todos los documentos de cara a la fase de tramitación puramente urbanística y serán analizados técnicamente en dicho momento con mayor profundidad. Asimismo, se indica que el documento se ajusta a las alineaciones oficiales.

TERCERO. Mediante Moción de la Concejala Delegada de Planificación y Gestión Urbana de 23 de enero de 2023, se inicia el procedimiento ambiental de la Modificación Puntual del PGOU de València, parcela en C/ Ilusión.

CUARTO. La Junta de Gobierno Local, en sesión celebrada el 3 de febrero de 2023, acordó admitir a trámite la documentación presentada relativa al procedimiento de evaluación ambiental, y el sometimiento del expediente a consulta de administraciones públicas afectadas y público interesado.

QUINTO. La Junta de Gobierno Local, en sesión celebrada el 6 de abril de abril de 2023, acordó resolver favorablemente la evaluación ambiental y territorial estratégica por el procedimiento simplificado de la propuesta de Modificación Puntual del PGOU de València, parcela en C/ Ilusión, instada por la mercantil IDCQ Inmuebles Hospitalarios, S.L.U., designando como alternativa más idónea medioambientalmente en esta actuación la alternativa 2 descrita en el Fundamento de Derecho Cuarto del Informe Ambiental, teniendo en cuenta las condiciones establecidas en el Fundamento de Derecho Sexto del citado informe.

SEXTO. El 06/04/23 (RGE: I-00118-2022-080487) y 13/04/23 (RGE: I-00118-2023-084140) se presenta por la mercantil interesada la documentación subsanatoria conforme a lo establecido en la Resolución Ambiental acordada por la Junta de Gobierno Local de 6 de abril de 2023, documentación que es informada favorablemente por el Servicio de Planeamiento el 14/04/23.

SËPTIMO. El Ayuntamiento Pleno, en sesión celebrada el 27 de abril de 2023, acordó el inicio del proceso de consulta a las administraciones públicas afectadas y personas interesadas en

Signat electrònicament per:

Antefirma	Nom	Data	Emissor cert	Núm. sèrie cert
SECRETARI GENERAL I DEL PLE - SECRETARIA GENERAL I DEL PLE	HILARIO LLAVADOR CISTERNES	25/10/2023	ACCVCA-120	16898817903173673250 2988532410590347135

Id. document: Adl8 h+hQ pPVE GnCC bxK2 sYLi Kxs=
CÒPIA INFORMATIVA (NO VERIFICABLE EN SEU ELECTRÒNICA)

la Modificación Puntual del PGOU de València, parcela en C/ Ilusión, y someterla a información pública, publicándose el anuncio de información pública en el DOGV nº 9590 de 08/05/23 y en el Diario Levante de la misma fecha, sin que durante el periodo de exposición pública, computado desde el 09/05/23 - siguiente al de la publicación en DOGV de 08/05/23 del anuncio de información pública- hasta el 10/07/23 ambos inclusive, se hayan presentado alegaciones al respecto, según consta en el certificado expedido por la Secretaría del Área I de fecha 12/07/23.

OCTAVO. Durante la fase de consulta, se han emitido los siguientes informes:

- Informe favorable del Servicio de Movilidad Sostenible, de 09/05/23, que señala que facilitarán al Servicio de Obras de Infraestructura la planta viaria del perímetro de la propia parcela así como del conjunto de viales de la zona delimitada por la Avda Fernando Abril Martorell, la vía de servicio de la av. Ausias March, el vial de la estación de ferrocarril de ADIF València-Fuente de San Luis y la calle Ilusión; también indican que el diseño viario considerará tanto la movilidad actual como futura, vinculada al Hospital Universitario y Politécnico La Fe y al futuro aparcamiento en altura previsto en la confluencia de la vía de servicio de la av. Fernando Abril Martorell con la calle Ilusión; al nuevo hospital privado Quirón salud; a la estación de ferrocarril de ADIF València-Fuente de San Luis y demás usos comerciales y residenciales del entorno, así como sus conexiones con el Bulevar Sur y la autovía V-31.

- Informe favorable de Emivasa, de 10/05/23, que indica diversas consideraciones a tener en cuenta en las obras de urbanización: a) Las actuaciones de edificación a desarrollar en la parcela, situada en Suelo Urbano, están sometidas a lo recogido en los artículos 19.3, 20.1 y 30 del vigente Reglamento del Servicio de Abastecimiento de Agua Potable; b) si bien existe una tubería Ø150 ante la parcela, por la Avda Ausias March, la ubicación de esta parte de la red de distribución no es compatible con lo dispuesto en la vigente Ordenanza de Zanjas. Por ello, dentro del alcance del correspondiente proyecto de urbanización, y en aplicación de los antedichos artículos del Reglamento, la ampliación de red que deberá contemplarse subsanará esta incompatiblidad; c) dicha ampliación de la red de abastecimiento de Agua Potable será objeto de concreción, con el alcance que en su momento proceda, como consecuencia del futuro proyecto de urbanización asociado al de edificación.

- Informe favorable del Servicio de Jardinería Sostenible, de 10/05/23.

- Informe del Servicio de Playas, Calidad Acústica y del Aire, de 11/05/23, ratificándose en el informe emitido el 20/02/23, y que ha sido tenido en cuenta en el artículo 9 de las Normas Urbanísticas de la Modificación Puntual del Plan.

- Informe del Servicio del Ciclo Integral del Agua, de 18/05/23, que adjunta el informe emitido por el técnico de Emivasa de 10/05/23.

- Informe favorable de la Dirección General de Telecomunicaciones y Ordenación de los Servicios de Comunicación Audiovisual de 01/06/23.

- Informe favorable de la Dirección General de Aviación Civil de 25/07/23.

A los Antecedentes de Hecho descritos, le siguen los siguientes

Signat electrònicament per:

Antefirma	Nom	Data	Emissor cert	Núm. sèrie cert
SECRETARI GENERAL I DEL PLE - SECRETARIA GENERAL I DEL PLE	HILARIO LLAVADOR CISTERNES	25/10/2023	ACCVCA-120	16898817903173673250 2988532410590347135

Id. document: Adl8 h+hQ pPVE GnCC bxK2 sYLi Kxs=
CÒPIA INFORMATIVA (NO VERIFICABLE EN SEU ELECTRÒNICA)

FUNDAMENTOS DE DERECHO

PRIMERO. El objeto de la Modificación Puntual consiste en el cambio de uso industrial (IND-1) a dotacional sanitario-asistencial privado (SP-3*), compatible con la vigente normativa, incorporando algunas modificaciones en sus parámetros para conseguir su máxima funcionalidad, en una parcela de 8.410 m^2 que comprende la totalidad de la manzana.

SEGUNDO. El ámbito de la Modificación Puntual del PGOU de València, parcela en la C/ Ilusión, es una manzana delimitada en el PGOU como suelo urbano no consolidado. Sus lindes son:

- Al norte: nuevo vial, sensiblemente coincidente con el camino Azagador del Morro.

- Al sur: nuevo vial.

- Al este: avenida Ausiàs March.

- Al oeste calle Ilusión.

TERCERO. Respecto a las observaciones indicadas en el informe emitido por el Servicio de Playas, Calidad Acústica y del Aire de 20/02/23 en el procedimiento ambiental, ratificadas en el informe emitido el 11/05/23, las mismas han sido incorporadas en el artículo 9 “Calidad Acústica” del Capítulo III de las Normas Urbanísticas.

CUARTO. Respecto a la obligación de aportar una compensación económica por parte de la mercantil que insta la modificación al existir un incremento de edificabilidad en la parcela, el Servicio de Planeamiento, el 12/09/23, emite informe con el siguiente tenor:

"…La documentación técnica presentada incorporaba la obligatoriedad de la compensación económica por parte del promotor al existir un incremento de edificabilidad en dicha parcela, en función del nuevo uso establecido para la misma, pero no se concretaba la cantidad económica que supondría dicha compensación. En concreto se trata del 10% del incremento de aprovechamiento, según establece el art. 82.1.b) del TRLOTUP. Ese porcentaje supone un total de 168,20 m2t, que deben ser valorados para concretar la compensación económica a pagar por el promotor de la Modificación, al Ayuntamiento, como condición indispensable para que se le pueda autorizar el correspondiente título habilitante para su ejecución material.

Para la valoración de ese techo edificable de uso sanitario-asistencial procedemos a establecer un coeficiente de ponderación respecto al valor medio de repercusión del suelo por cada metro cuadrado de techo en el uso residencial plurifamiliar característico de la zona de la ciudad donde se encuentra.

Para obtener este valor de repercusión medio acudimos al Mapa de Zonas de Valor de Suelo (Uso Residencial) de aplicación para la determinación de los Valores de Referencia de los inmuebles urbanos del ejercicio 2023, que dispone en su página web la Dirección General del Catastro, dependiente del Ministerio de Hacienda y Función Pública.

Signat electrònicament per:

Antefirma	Nom	Data	Emissor cert	Núm. sèrie cert
SECRETARI GENERAL I DEL PLE - SECRETARIA GENERAL I DEL PLE	HILARIO LLAVADOR CISTERNES	25/10/2023	ACCVCA-120	16898817903173673250 2988532410590347135

Id. document: Adl8 h+hQ pPVE GnCC bxK2 sYLi Kxs=
CÒPIA INFORMATIVA (NO VERIFICABLE EN SEU ELECTRÒNICA)

En este caso al tratarse de un suelo originariamente industrial no aparece incluido en ninguna zona pero la parcela se sitúa entre las zonas R-19 y R-21. Los valores de repercusión del uso residencial en ambas zonas son R-19 = 559 euros/m2t y R-21 = 422 euros/m^2t.

Utilizamos un valor promedio entre ambos valores al ubicarse la parcela en un punto intermedio entre ambas zonas.

De esta forma el valor utilizado será de 490,50 euros/m2t. Nos faltaría ahora obtener un coeficiente de ponderación entre el uso residencial. Al que se refiere ese valor de repercusión obtenido y el uso sanitario-asistencial que corresponde con el uso específico de la parcela.

Para ello se establece la proporción de los valores catastrales de una parcela de uso sanitario respecto de una parcela residencial plurifamiliar en otras zonas de la ciudad donde podemos obtener esa relación.

Se utiliza el caso de la nueva Fe al tratarse de un edificio sanitario muy próximo al que nos ocupa en este informe.

Y respecto al uso residencial se utilizan 2 parcelas ubicadas en el Plan Parcial de Malilla, situado frente al complejo sanitario de la nueva Fe (en concreto en las calles PAI MALILLA NORTE 123 y calle Isla Formentera nº 48).

De los datos catastrales obtenidos en la página web se obtienen unos valores de repercusión del suelo de 52,84 euros/m^2t para el centro sanitario y de 73,00 euros/m^2t y 85,89 euros/m^2t en el caso de los residenciales. El valor medio de estos últimos sería de 79,44 euros/m^2 t.

De esta forma la relación entre el uso sanitario-asistencial y residencial se correspondería con la relación entre ambos valores que supondría un coeficiente de: 52,84 / 79,44 = 0,6651

Por tanto la valoración de la compensación económica a realizar se obtiene como multiplicación del valor de repercusión del suelo obtenido para el caso de suelo residencial en la zona (490,50 euros/m2t) multiplicado por el coeficiente que relaciona los usos sanitario-asistencial y residencial (0,6651) y multiplicado por la superficie de techo edificable a compensar, en este caso 168,20 m^2t.

Esto supone la cantidad de: 490,50 x 0,6651 x 168,20 = 54.872 euros Por tanto la cantidad correspondiente a la compensación por el incremento de edificabilidad previsto en la Modificación Puntual del PGOU presentada por IDCQ Inmuebles Hospitalarios, SLU (Quirón Salud), cuyo ámbito es la Parcela situada entre la Calle Ilusión y la Avenida Ausias March y que tiene por objeto adecuar el planeamiento a las necesidades de desarrollo de una nueva dotación sanitaria privada, es de 54.872 euros y así debe constar en el acuerdo de aprobación del citado expediente como condición para el otorgamiento del título habilitante para poder realizar las obras y la apertura del centro.

QUINTO. En virtud de lo dispuesto en el artículo 61.1.a) del TRLOTUP, superados los trámites ambientales previstos en los artículos 52 y 53 del citado texto, se inició la fase de

Signat electrònicament per:

Antefirma	Nom	Data	Emissor cert	Núm. sèrie cert
SECRETARI GENERAL I DEL PLE - SECRETARIA GENERAL I DEL PLE	HILARIO LLAVADOR CISTERNES	25/10/2023	ACCVCA-120	16898817903173673250 2988532410590347135

Id. document: Adl8 h+hQ pPVE GnCC bxK2 sYLi Kxs=
CÒPIA INFORMATIVA (NO VERIFICABLE EN SEU ELECTRÒNICA)

información pública, durante un periodo mínimo de 45 días, asegurando las medidas mínimas de publicidad previstas en el artículo 55.2 del TRLOTUP, es decir, consultas a las administraciones públicas afectadas y personas interesadas, así como publicación de anuncios en el Diario Oficial de la Generalitat Valenciana, en prensa escrita de gran difusión y puesta a disposición del público del plan, indicando en los mismos la dirección electrónica para su consulta.

De conformidad con lo dispuesto en el art. 61.1.b) del TRLOTUP, se han pedido los informes exigibles conforme a la legislación sectorial así como a las entidades suministradoras de los servicios públicos urbanos que pudieran resultar afectadas. La falta de emisión de dichos informes en el plazo de un mes permitirá proseguir la tramitación de las actuaciones.

SEXTO. En virtud del artículo 123.1.i) de la Ley 7/1985, de 2 de abril, Reguladora de las Bases de Régimen Local, modificada por la Ley 57/2003, de 16 de diciembre, de Medidas para la Modernización del Gobierno Local, el órgano competente para aprobar definitivamente la presente propuesta es el Pleno, requiriéndose el voto favorable de la mayoría absoluta del número legal de miembros del Pleno al tratarse de un acuerdo que corresponde adoptar a dicho órgano en la tramitación de un instrumento de planeamiento general, conforme dispone el artículo 123.2 de la Ley 7/1985, de 2 de abril, reguladora de las Bases de Régimen Local.

SÉPTIMO. De conformidad con lo dispuesto en el artículo 3, apartado 3, letra d), punto 7º del Real Decreto 128/2018, de 16 de marzo, por el que se regula el régimen jurídico de los funcionarios de Administración Local con habilitación de carácter nacional, el presente acuerdo precisa de la emisión de informe previo de Secretaría, por tratarse de la aprobación de un instrumento de planeamiento, informe que se entiende emitido en virtud de la conformidad prestada por Secretaría al informe con propuesta de acuerdo emitido por el Servicio gestor, en los términos previstos en el artículo 3, apartado 4 del citado Real Decreto.

De conformidad con los anteriores hechos y fundamentos de Derecho, y con el dictamen de la Comisión de Urbanismo, Parques y Jardines, Espacios Naturales y Mejora Climática, se acuerda:

PRIMERO. Aprobar definitivamente la Modificación Puntual del PGOU de València, parcela en C/ Ilusión, instada por la mercantil IDCQ Inmuebles Hospitalarios, SLU.

SEGUNDO. Una vez aprobado definitivamente el referido instrumento de planeamiento, con carácter previo y para la inscripción de éste en el Registro Autonómico de Instrumentos de Planeamiento Urbanístico (en adelante, REPLA), el titular de la finca deberá acreditar ante el Servicio de Planeamiento del Ayuntamiento de València que en el Registro de la Propiedad se ha hecho constar, mediante nota marginal, la condición que a continuación se expresa, a cuyo efecto le será expedida certificación administrativa en la que conste literalmente el presente acuerdo de aprobación definitiva; todo ello de conformidad con lo previsto en los artículos 73 y 74 del Real Decreto 1093/1997, de 4 de julio, por el que se aprueban las normas complementarias al Reglamento para la ejecución de la Ley Hipotecaria sobre la inscripción en el Registro de la Propiedad de actos de naturaleza urbanística.

La condición impuesta en el presente acuerdo de aprobación definitiva, que ha de cumplirse por el titular de la finca, es la siguiente: “La compensación económica a favor del Ayuntamiento de València por el incremento de edificabilidad previsto en la Modificación

Signat electrònicament per:

Antefirma	Nom	Data	Emissor cert	Núm. sèrie cert
SECRETARI GENERAL I DEL PLE - SECRETARIA GENERAL I DEL PLE	HILARIO LLAVADOR CISTERNES	25/10/2023	ACCVCA-120	16898817903173673250 2988532410590347135

Id. document: Adl8 h+hQ pPVE GnCC bxK2 sYLi Kxs=
CÒPIA INFORMATIVA (NO VERIFICABLE EN SEU ELECTRÒNICA)

Puntual del PGOU de la parcela sita entre la calle Ilusión y la avenida Ausias March, que tiene por objeto adecuar el planeamiento a las necesidades de desarrollo de una nueva dotación sanitaria privada, que asciende a 54.872 euros, deberá ser abonada al Ayuntamiento con carácter previo y como requisito jurídico para la obtención de la licencia de edificación, en concepto de compensación por la plusvalía derivada del incremento de edificabilidad previsto en la indicada Modificación Puntual del PGOU."

TERCERO. Notificar este acuerdo a los interesados en el procedimiento con expresión de los recursos procedentes, así como comunicarlo a los Servicios Municipales cuyas competencias puedan resultar afectadas, en particular los servicios municipales de Licencias Urbanísticas y de Licencias de Actividades, así como a las administraciones públicas consultadas.

CUARTO. Remitir una copia digital del Plan a la Conselleria competente en materia de urbanismo para su inscripción en el Registro Autonómico de Instrumentos de Planeamiento Urbanístico, con carácter previo a la publicación del presente acuerdo en el Boletín Oficial de la Provincia haciendo constar el número de inscripción en el Registro Autonómico de Instrumentos de Planeamiento Urbanístico, conforme dispone el artículo 4.1 del Decreto 65/2021, de 14 de mayo, del Consell, de regulación de la Plataforma Urbanística Digital y de la presentación de los instrumentos de planificación urbanística y territorial, y en la web del Ayuntamiento de València.

QUINTO. Facultar al concejal delegado de Planificación y Gestión Urbana para la realización de cuantas actuaciones resulten necesarias para la plena efectividad del presente acuerdo."

10	RESULTAT / *RESULTADO*: APROVAT / *APROBADO*
EXPEDIENT / *EXPEDIENTE*: E-03001-2022-000094-00	PROP. NÚM.: 4
ASSUMPTE / *ASUNTO*: URBANISME, PARCS I JARDINS, ESPAIS NATURALS I MILLORA CLIMÀTICA. Proposa aprovar definitivament la Modificació Puntual del PGOU per a canvi de qualificació de parcel·la dotacional situada al carrer de l'Escultor García Mas núm. 2. *URBANISMO, PARQUES Y JARDINES, ESPACIOS NATURALES Y MEJORA CLIMÁTICA.* *Propone aprobar definitivamente la Modificación Puntual del PGOU para cambio de calificación de parcela dotacional sita en la calle Escultor García Mas nº 2.*	

VOTACIÓ/*VOTACIÓN*

Voten a favor els 29 regidors i regidores dels grups Popular, Compromís i Socialista, i fan constar la seua abstenció els 4 regidors i regidores del Grup Vox Valencia. Es fa constar que el present acord s'adopta amb el vot favorable de la majoria absoluta del nombre legal de regidors i regidores que integren la corporació municipal.

Votan a favor los 29 concejales y concejalas de los grupos Popular, Compromís y Socialista, y hacen constar su abstención los 4 concejales y concejalas del Grupo Vox Valencia. Se hace constar que el presente acuerdo se adopta con el voto favorable de la mayoría absoluta del número legal de concejales y concejalas que integran la corporación municipal.

ACORD/*ACUERDO*

Signat electrònicament per:

Antefirma	Nom	Data	Emissor cert	Núm. sèrie cert
SECRETARI GENERAL I DEL PLE - SECRETARIA GENERAL I DEL PLE	HILARIO LLAVADOR CISTERNES	25/10/2023	ACCVCA-120	16898817903173673250 2988532410590347135

Id. document: Adl8 h+hQ pPVE GnCC bxK2 sYLi Kxs=
CÒPIA INFORMATIVA (NO VERIFICABLE EN SEU ELECTRÒNICA)

«ANTECEDENTES DE HECHO

PRIMERO. El 9 de marzo de 2022 (RGE 00118 2022 044717), mediante escrito de la persona representante de la entidad Inversiones Carney, SLU, se presenta la documentación correspondiente a propuesta de Modificación del Plan General de València para el cambio de calificación de la parcela dotacional sita en calle Escultor García Mas 2, pasando de Sistema Local de Infraestructuras básicas y de Servicios (IS-5) a Enclave Terciario (TER-3).

SEGUNDO. Una vez efectuada consulta previa a los distintos servicios municipales y subsanada la documentación, por la Oficina Técnica del Servicio de Planeamiento se emite informe el 10 de noviembre de 2022, en el que se hace constar que se trata de una modificación de planeamiento de carácter pormenorizado, que responde al supuesto contemplado en el párrafo segundo del artículo 67.3 del Texto Refundido de la Ley de Ordenación del Territorio, Urbanismo y Paisaje, aprobado por el Decreto Legislativo 1/2021, de 18 de junio, del Consell (en adelante TRLOTUP).

Se concluye que la propuesta cumple las condiciones establecidas por la legislación urbanística vigente para iniciar el procedimiento de evaluación ambiental y territorial estratégica. No obstante, antes del inicio de la fase urbanística se deberá completar la documentación según se indica en el citado informe.

TERCERO. Mediante moción de la concejala delegada de Planificación y Gestión Urbana de 11 de noviembre de 2022, se dispone que, a la vista de la justificación del interés general de la propuesta, se inicie el correspondiente procedimiento ambiental previsto en los artículos 52 y siguientes del TRLOTUP.

CUARTO. La Junta de Gobierno Local, en sesión celebrada el 25 de noviembre de 2022, acordó la admisión a trámite, y en sesión celebrada el 10 de febrero de 2023 acordó resolver favorablemente la evaluación ambiental y territorial estratégica por el procedimiento simplificado de la propuesta de Modificación del Plan General de València, instada por la mercantil Inversiones Carney, SLU, para el cambio de calificación de la parcela dotacional sita en calle Escultor García Mas, 2, pasando de Sistema Local de Infraestructuras básicas y de Servicios (IS-5) a Enclave Terciario (TER-3), designando como alternativa más idónea medioambientalmente en la actuación la alternativa 1 descrita en el Fundamento de Derecho Cuarto del Informe ambiental, teniendo en cuenta las condiciones establecidas en el Fundamento de Derecho Sexto del citado Informe.

QUINTO. El 24 de febrero de 2023, la mercantil interesada presenta la documentación técnica requerida en la fase ambiental, en cumplimiento de lo establecido en la Resolución ambiental de 10 de febrero de 2023. Dicha documentación es informada de conformidad por el Servicio de Planeamiento en fecha 27 de febrero de 2023, a efectos de su sometimiento a información pública.

SEXTO. Mediante acuerdo de Pleno de 30 de marzo de 2023, se somete a información pública la propuesta de Modificación Puntual del Plan General de València para el cambio de calificación de la parcela dotacional sita en calle Escultor García Mas 2, pasando de Sistema Local de Infraestructuras básicas y de Servicios (IS-5) a Enclave Terciario (TER-3), instada por la mercantil Inversiones Carney, SLU, con publicación en el Diario Oficial de la Generalitat

Signat electrònicament per:

Antefirma	Nom	Data	Emissor cert	Núm. sèrie cert
SECRETARI GENERAL I DEL PLE - SECRETARIA GENERAL I DEL PLE	HILARIO LLAVADOR CISTERNES	25/10/2023	ACCVCA-120	16898817903173673250 2988532410590347135

Id. document: Adl8 h+hQ pPVE GnCC bxK2 sYLi Kxs=
CÒPIA INFORMATIVA (NO VERIFICABLE EN SEU ELECTRÒNICA)

Valenciana el 19 de abril de 2023 y en el Diario 20Minutos el 25 de abril de 2023, computándose el periodo de exposición pública desde el 20 de abril al 22 de junio de 2023, sin que se hayan presentado alegaciones, según consta en el certificado de la Secretaría Municipal de 3 de julio de 2023.

SÉPTIMO. El 28 de junio de 2023, se requiere al promotor para que subsane la documentación antes de la aprobación definitiva para ajustarse al contenido de los informes emitidos por las Administraciones sectoriales afectadas, así como la corrección de determinados errores detectados por el Servicio de Planeamiento:

- Secretaria General de Telecomunicaciones y Ordenación de Servicios de Comunicación Audiovisual, de 27 de enero de 2023 y 19 de mayo de 2023.

- Dirección General de Aviación Civil, de 27 de febrero y 27 de junio de 2023, indicando el carácter favorable del informe siempre que las construcciones propuestas u objetos fijos (postes, antenas, carteles, etc.) no vulneren las servidumbres aeronáuticas.

- Servicio de Planeamiento, 27 de junio de 2023, indicando que el Anexo I "Valoración del suelo a efectos del cálculo de las plusvalías generadas" ha de ser subsanado.

OCTAVO. La documentación subsanada que se presenta el 4 de julio de 2023 resulta de conformidad según se hace constar en informe del jefe del Servicio de Planeamiento de 5 de julio de 2023, al haberse incorporado el valor de repercusión del suelo actualizado (461,90 euros/m2t) y como consecuencia de ello la cantidad económica a abonar al Ayuntamiento por parte del promotor de la Modificación, por la compensación de las plusvalías generadas por la presente actuación de dotación (177.368,87 €), la cual deberá ser abonada con carácter previo a la obtención del título habilitante que legitime la puesta en funcionamiento de la actividad a implantar en el edificio.

FUNDAMENTOS DE DERECHO

PRIMERO. La legislación actualmente vigente en materia urbanística en la Comunidad Valenciana es el Texto Refundido de la Ley de Ordenación del Territorio, Urbanismo y Paisaje, aprobado por Decreto Legislativo 1/2021, de 18 de junio, del Consell, sin perjuicio de la aplicación con carácter básico el Real Decreto Legislativo 7/2015, de 30 de octubre, por el que se aprueba el Texto Refundido de la Ley de Suelo y Rehabilitación Urbana.

SEGUNDO. La presente modificación de planeamiento, según se indica en la documentación e informes técnicos, afecta únicamente a la ordenación pormenorizada, por lo que la aprobación definitiva será competencia del Pleno, de conformidad con lo dispuesto en el artículo 44.6 en relación con artículo 61.1.d) del TRLOTUP, requiriéndose el voto favorable de la mayoría absoluta del número legal de miembros del Pleno al tratarse de un acuerdo que corresponde adoptar a dicho órgano en la tramitación de un instrumento de planeamiento general, conforme dispone el artículo 123.2 de la Ley 7/1985, de 2 de abril, reguladora de las Bases de Régimen Local.

TERCERO. El objeto de la Modificación Puntual es el cambio de uso de la parcela sita en calle Escultor García Mas, 2, y calificada como Sistema Local de Infraestructuras a uso Terciario,

Signat electrònicament per:

Antefirma	Nom	Data	Emissor cert	Núm. sèrie cert
SECRETARI GENERAL I DEL PLE - SECRETARIA GENERAL I DEL PLE	HILARIO LLAVADOR CISTERNES	25/10/2023	ACCVCA-120	16898817903173673250 2988532410590347135

Id. document: Adl8 h+hQ pPVE GnCC bxK2 sYLi Kxs=
CÒPIA INFORMATIVA (NO VERIFICABLE EN SEU ELECTRÒNICA)

con el fin de permitir dentro de este uso general, un régimen de usos pormenorizados que permita la implantación de actividades privadas del sector servicios o cualquier otra actividad compatible con este uso y que esté admitida por la normativa del PGOU, proponiendo un enclave terciario TER-3.

CUARTO. Con respecto a la afección acústica, la Resolución de Informe Ambiental acordada por la Junta de Gobierno Local en sesión de 10 de febrero de 2023 exigió que se justificara que los nuevos usos previstos no van a generar en el entorno un incremento de niveles sonoros por encima de los objetivos de calidad acústica establecidos para zona de uso predominante residencial, así como la compatibilidad de los nuevos usos con los niveles de ruido existentes.

A este respecto, en la documentación presentada se hace constar que "en cuanto a los efectos sonoros de esta modificación en su entorno, evitar su impacto negativo quedará asegurado por el obligado cumplimiento a justificar en el momento de la tramitación de la licencia ambiental de la actividad a implantar de los preceptos de la Ley 7/2002, de 3 de diciembre, de la Generalitat Valenciana, de Protección contra la Contaminación Acústica y del Decreto 266/2004, de 3 diciembre, de la Conselleria de Territorio y Vivienda, sobre Prevención y corrección de la contaminación acústica en relación con actividades, instalaciones, edificaciones, obras y servicios, quedando los niveles medidos siempre por debajo de los niveles máximos permitidos. A su vez, la obligación de cumplir lo establecido en el título IV y V de la Ordenanza Municipal de Protección contra la Contaminación Acústica de Valencia (BOP de 26 de junio 2008), y modificaciones posteriores afianza que las posibles actividades a implantar quedan sujetas al régimen que imposibilita la generación de nuevos niveles sonoros incompatibles con el uso residencial dominante en la zona.

En cumplimiento de estas regulaciones, se deberán estudiar, valorar y, en su caso, someter a medidas preventivas y/o correctivas, al menos, las siguientes fuentes sonoras previsibles:

- Maquinaria de climatización y ventilación.

- Grupos de bombeo de presión.

- Conversaciones y ruidos derivados de la actividad personal y usuarios.

Para ello, se garantizarán unos niveles de aislamiento acústico iguales a los establecidos en el Código Técnico de la Edificación a través del Documento Básico DB-HR en el edificio. Se deben limitar los niveles de ruido y de vibraciones que las instalaciones puedan transmitir a los recintos protegidos y habitables a través de las sujeciones o puntos de contacto con los elementos constructivos."

El cumplimiento de las citadas condiciones deberá ser verificado por el Servicio municipal competente para la obtención del correspondiente instrumento de intervención ambiental.

QUINTO. En relación con la valoración del suelo a efectos del cálculo de las plusvalías generadas, en el documento se hace constar que, dado que la situación de partida del solar en esta propuesta es la de suelo dotacional y que la final es de un suelo lucrativo privado, según ha quedado reflejado en la memoria de la modificación, la aportación que deberá abonar el promotor

Signat electrònicament per:

Antefirma	Nom	Data	Emissor cert	Núm. sèrie cert
SECRETARI GENERAL I DEL PLE - SECRETARIA GENERAL I DEL PLE	HILARIO LLAVADOR CISTERNES	25/10/2023	ACCVCA-120	16898817903173673250 2988532410590347135

Id. document: Adl8 h+hQ pPVE GnCC bxK2 sYLi Kxs=
CÒPIA INFORMATIVA (NO VERIFICABLE EN SEU ELECTRÒNICA)

asciende al 10 % del total, es decir 177.368,87 €, como se confirma en informe del Servicio de Planeamiento de 5 de julio de 2023.

Por tanto, la compensación económica a favor del Ayuntamiento de València por el cambio de uso propuesto por la presente Modificación Puntual, que asciende a 177.368,87€, deberá ser abonada con carácter previo a la obtención del título habilitante que legitime la puesta en funcionamiento de la actividad a implantar en el edificio.

SEXTO. De conformidad con lo dispuesto en el artículo 3, apartado 3ª, letra d), punto 7º, del Real Decreto 128/2018, de 16 de marzo, por el que se regula el régimen jurídico de los funcionarios de Administración Local con habilitación de carácter nacional, el presente acuerdo precisa de la emisión de informe previo de Secretaría, informe que se entiende emitido en virtud de la conformidad prestada por Secretaría al informe con propuesta de acuerdo emitido por el Servicio gestor, en los términos previstos en el artículo 3, apartado 4 de la citada norma reglamentaria.

De conformidad con los anteriores hechos y fundamentos de Derecho, y con el dictamen de la Comisión de Urbanismo, Parques y Jardines, Espacios Naturales y Mejora Climática, se acuerda:

PRIMERO. Aprobar definitivamente la Modificación Puntual del Plan General de València para el cambio de calificación de la parcela dotacional sita en calle Escultor García Mas 2, pasando de Sistema Local de Infraestructuras básicas y de Servicios (IS-5) a Enclave Terciario (TER-3), instada por la mercantil INVERSIONES CARNEY, SLU.

SEGUNDO. Con carácter previo a su inscripción en el Registro Autonómico de Instrumentos de Planeamiento Urbanístico, el titular de la finca deberá acreditar ante el Servicio de Planeamiento del Ayuntamiento de València que en el Registro de la Propiedad se ha hecho constar, mediante nota marginal, la condición que a continuación se expresa, a cuyo efecto le será expedida certificación administrativa en la que conste literalmente el presente acuerdo de aprobación definitiva, todo ello de conformidad con lo previsto en los artículos 73 y 74 del Real Decreto 1093/1997, de 4 de julio, por el que se aprueban las normas complementarias al Reglamento para la ejecución de la Ley Hipotecaria sobre la inscripción en el Registro de la Propiedad de actos de naturaleza urbanística.

La condición impuesta en el presente acuerdo de aprobación definitiva, que ha de cumplirse por el titular de la finca, es la siguiente:

“La aportación económica a favor del Ayuntamiento de València para la compensación de las plusvalías generadas por la Modificación del Plan General de València para el cambio de calificación de la parcela dotacional sita en calle Escultor García Mas, 2, pasando de Sistema Local de Infraestructuras básicas y de Servicios (IS-5) a Enclave Terciario (TER-3), que asciende a 177.368,87 €, deberá ser abonada al Ayuntamiento con carácter previo a la obtención del título habilitante que legitime la puesta en funcionamiento de la actividad a implantar en el edificio, sin cuyo cumplimiento no podrá reconocerse validez jurídica ni eficacia al referido título habilitante.”

Signat electrònicament per:

Antefirma	Nom	Data	Emissor cert	Núm. sèrie cert
SECRETARI GENERAL I DEL PLE - SECRETARIA GENERAL I DEL PLE	HILARIO LLAVADOR CISTERNES	25/10/2023	ACCVCA-120	16898817903173673250 2988532410590347135

Id. document: Adl8 h+hQ pPVE GnCC bxK2 sYLi Kxs=
CÒPIA INFORMATIVA (NO VERIFICABLE EN SEU ELECTRÒNICA)

TERCERO. Publicar el presente acuerdo en el Boletín Oficial de la Provincia, previa comunicación y remisión de una copia digital del Plan a la Consellería competente en materia de ordenación del territorio y urbanismo a los efectos de su inscripción en el Registro Autonómico de Instrumentos de Planeamiento Urbanístico.

CUARTO. Comunicar el presente acuerdo a los servicios municipales afectados, con indicación expresa de que durante el procedimiento de concesión de los correspondientes títulos habilitantes verifiquen el cumplimiento de los condicionantes en materia acústica señalados en el Fundamento de Derecho Cuarto del presente acuerdo, así como de la condición impuesta en el anterior punto segundo de esta parte dispositiva.

QUINTO. Notificar el presente acuerdo a los interesados en el expediente, con expresión de los recursos procedentes al efecto.»

11	RESULTAT / *RESULTADO*: APROVAT / *APROBADO*
EXPEDIENT / *EXPEDIENTE*: E-03001-2022-000334-00	PROP. NÚM.: 2
ASSUMPTE / *ASUNTO*: URBANISME, PARCS I JARDINS, ESPAIS NATURALS I MILLORA CLIMÀTICA. Proposa aprovar provisionalment la Modificació Puntual del Catàleg Estructural de Béns i Espais Protegits de Naturalesa Urbana de València per a la incorporació de la fitxa de protecció "BRL Panell Ceràmic Nitrat de Noruega". *URBANISMO, PARQUES Y JARDINES, ESPACIOS NATURALES Y MEJORA CLIMÁTICA.* *Propone aprobar provisionalmente la Modificación Puntual del Catálogo Estructural de Bienes y Espacios Protegidos de Naturaleza Urbana de València para la incorporación de la ficha de protección "BRL Panel Cerámico Nitrato de Noruega".*	

VOTACIÓ/*VOTACIÓN*

L'acord s'adopta per unanimitat de tots els regidors i totes les regidores presents a la sessió. Es fa constar que el present acord s'adopta amb el vot favorable de la majoria absoluta del nombre legal de regidors i regidores que integren la corporació municipal.

El acuerdo se adopta por unanimidad de todos los concejales y todas las concejalas presentes a la sesión. Se hace constar que el presente acuerdo se adopta con el voto favorable de la mayoría absoluta del número legal de concejales y concejalas que integran la corporación municipal.

ACORD/*ACUERDO*

«ANTECEDENTES DE HECHO

PRIMERO. El 21 de septiembre de 2022, desde la unidad 05682, del Consejo de Distrito de la Junta Municipal dels Pobles del Nord se da traslado al Servicio de Planeamiento del acuerdo adoptado por dicho órgano a fin de proteger y conservar, con todos los esfuerzos posibles, el anuncio que queda en las Tendetes de Mahuella, panel de Nitrato de Chile, realizando una ficha individualizada donde se describan las medidas cautelares y de intervención precisas.

Signat electrònicament per:

Antefirma	Nom	Data	Emissor cert	Núm. sèrie cert
SECRETARI GENERAL I DEL PLE - SECRETARIA GENERAL I DEL PLE	HILARIO LLAVADOR CISTERNES	25/10/2023	ACCVCA-120	16898817903173673250 2988532410590347135

Id. document: Adl8 h+hQ pPVE GnCC bxK2 sYLi Kxs=
CÒPIA INFORMATIVA (NO VERIFICABLE EN SEU ELECTRÒNICA)

SEGUNDO. Mediante moción de la concejala delegada de Planificación y Gestión Urbana de 5 de octubre de 2022, se encarga al Servicio de Planeamiento que elabore la documentación pertinente a efectos de iniciar el procedimiento ambiental previsto en los artículos 52 y siguientes del TRLOTUP.

TERCERO. Previa comunicación a la Junta Municipal de Pobles del Nord del inicio del expediente 03001-2022-334, desde la Oficina Técnica de Ordenación Urbanística se emite informe de fecha 10 de octubre de 2022, en el que se hace constar que, tras la visita técnica efectuada se comprueba que no se trata de panel de Nitrato de Chile, sino de Nitrato de Cal de Noruega. Ante las discrepancias observadas, se propone la solicitud de informe al Servicio de Patrimonio Histórico y Artístico, informe que es emitido en fecha 10 de enero de 2023 y que aporta la información correspondiente al panel de referencia para la elaboración de la ficha de protección.

CUARTO. El 13 de enero de 2023, por la Oficina Técnica de Ordenación Urbanística se presenta la documentación correspondiente a la Modificación del Catálogo Estructural de Bienes y Espacios Protegidos de Naturaleza Urbana de València, mediante la incorporación de la Ficha de Protección “BRL Panel Cerámico Nitrato de Noruega” en les Tendetes de Mahuella.

En aplicación del artículo 46.4 del TRLOTUP, en la redacción dada por la Ley 8/2022, de 29 de diciembre, de medidas fiscales, de gestión administrativa y financiera, y de organización de la Generalitat, los Catálogos no están sometidos a procedimiento de Evaluación Ambiental Estratégica. No obstante, el documento presentado incluye 4 Anexos complementarios:

- Justificación de la viabilidad económica y estudio de sostenibilidad económica.
- Informe de impacto de género.
- Informe de impacto normativo en la infancia, en la adolescencia y en la familia.
- Anexo gráfico.

QUINTO. El Ayuntamiento Pleno, en sesión de 26 de enero de 2023, adoptó el acuerdo de someter a información pública la Modificación Puntual del Catálogo Estructural de Bienes y Espacios Protegidos de Naturaleza Urbana de València para la incorporación de ficha de protección de “BRL Panel Cerámico Nitrato de Noruega” e iniciar el proceso de consulta a las administraciones públicas afectadas; publicándose el anuncio en el DOGV de 7 de febrero de 2023 y en el diario *Las Provincias* de la misma fecha, no habiéndose presentado alegaciones según consta en el Certificado del Secretario del Ayuntamiento de València de 18 de abril de 2023.

SEXTO. Durante la fase de información pública se ha emitido informe de OCOVAL (13 de febrero de 2023) haciendo constar que no se observa que la protección del panel suponga una actuación que requiera integración con las redes de servicios ni vaya a haber necesidad de suministro de servicios, por tanto se considera que no procede recabar informe de las compañías suministradoras.

Signat electrònicament per:

Antefirma	Nom	Data	Emissor cert	Núm. sèrie cert
SECRETARI GENERAL I DEL PLE - SECRETARIA GENERAL I DEL PLE	HILARIO LLAVADOR CISTERNES	25/10/2023	ACCVCA-120	16898817903173673250 2988532410590347135

Id. document: Adl8 h+hQ pPVE GnCC bxK2 sYLi Kxs=
CÒPIA INFORMATIVA (NO VERIFICABLE EN SEU ELECTRÒNICA)

SEPTIMO. La presente modificación afecta al Catálogo Estructural, por lo que, según lo establecido en la Ley 4/1998, de 11 de junio, del Patrimonio Cultural Valenciano, se ha solicitado informe previo a la Consellería competente en materia de cultura sobre la documentación que es objeto de aprobación provisional. Consta informe favorable de la Dirección General de Cultura y Patrimonio (RGE 110-2023-005584, de 16 de febrero de 2023), haciendo constar que hasta la aprobación definitiva, resulta de aplicación el régimen transitorio previsto en el artículo 10 del Decreto 62/2011, de 20 de mayo.

FUNDAMENTOS DE DERECHO

PRIMERO. El objeto y ámbito de la Modificación vienen determinados por la incorporación de la Ficha de Protección “BRL Panel Cerámico Nitrato de Noruega” , al Catálogo Estructural de Bienes y Espacios Protegidos de València, aprobado por Resolución de la Consellera de Infraestructuras, Territorio y Medio Ambiente, de 20 de febrero de 2015 (BOP 23-6-2015).

SEGUNDO. La presente propuesta constituye una modificación de carácter estructural por afectar al Catálogo Estructural de Bienes y Espacios Protegidos, y por tanto, la aprobación definitiva del documento de planeamiento corresponderá a la Consellería competente en materia de urbanismo, en virtud de lo establecido en el artículo 61.1.d) del Texto Refundido de la Ley de ordenación del territorio, urbanismo y paisaje (en adelante TRLOTUP), aprobado por Decreto Legislativo 1/2021, de 18 de junio, del Consell, previo informe de la Consellería competente en materia de cultura, previsto en el artículo 47.3 de la Ley 4/1998, de 11 de junio, de la Generalitat Valenciana, del Patrimonio Cultural Valenciano.

TERCERO. En cumplimiento de lo dispuesto en el artículo 61.1 del TRLOTUP, se ha superado la fase de información pública, durante un periodo mínimo de 45 días, asegurando las medidas mínimas de publicidad previstas en el artículo 55.2 del mismo Texto Refundido, es decir, consultas a las administraciones públicas afectadas y personas interesadas, así como publicación de anuncios en el Diario Oficial de la Generalitat Valenciana, en prensa escrita de gran difusión y puesta a disposición del público del plan, indicando en los mismos la dirección electrónica para su consulta.

CUARTO. De conformidad con lo dispuesto en el artículo 3.3.d) 7º del Real Decreto 128/2018, de 16 de marzo, por el que se regula el régimen jurídico de los funcionarios de Administración Local con habilitación de carácter nacional, el presente acuerdo precisa de la emisión de informe previo de Secretaría, por tratarse de la aprobación de un instrumento de planeamiento, informe que se entiende emitido en virtud de la conformidad prestada por Secretaría al informe con propuesta de acuerdo emitido por el Servicio gestor, en los términos previstos en el artículo 3, apartado 4 del citado Real Decreto.

QUINTO. En virtud de lo establecido en el artículo 123.1.i) de la Ley 7/1985, de 2 de abril, Reguladora de las Bases de Régimen Local, modificada por la Ley 57/2003, de 16 de diciembre, de Medidas para la Modernización del Gobierno Local, el órgano competente para acordar la aprobación que ponga fin a la tramitación municipal de la presente propuesta es el Pleno, requiriéndose el voto favorable de la mayoría absoluta del número legal de miembros, al tratarse de un acuerdo que corresponde adoptar a dicho órgano en la tramitación de un instrumento de

Signat electrònicament per:

Antefirma	Nom	Data	Emissor cert	Núm. sèrie cert
SECRETARI GENERAL I DEL PLE - SECRETARIA GENERAL I DEL PLE	HILARIO LLAVADOR CISTERNES	25/10/2023	ACCVCA-120	16898817903173673250 2988532410590347135

Id. document: Adl8 h+hQ pPVE GnCC bxK2 sYLi Kxs=
CÒPIA INFORMATIVA (NO VERIFICABLE EN SEU ELECTRÒNICA)

planeamiento general, conforme dispone el artículo 123.2 de la Ley 7/1985, de 2 de abril, reguladora de las Bases de Régimen Local.

La aprobación definitiva corresponde a la Consellería competente en materia de urbanismo, al afectar a la ordenación estructural, de conformidad con lo dispuesto en el artículo 44.3.c) en relación con el 61.1.d) del TRLOTUP.

De conformidad con los anteriores hechos y fundamentos de Derecho, y con el dictamen de la Comisión de Urbanismo, Parques y Jardines, Espacios Naturales y Mejora Climática, se acuerda:

PRIMERO. Aprobar provisionalmente la Modificación Puntual del Catálogo Estructural de Bienes y Espacios Protegidos de Naturaleza Urbana de València para la incorporación de la ficha de protección “BRL Panel Cerámico Nitrato de Noruega”.

SEGUNDO. Remitir las actuaciones a la Comisión Territorial de Urbanismo de la Consellería de Política Territorial, Obras Públicas y Movilidad, a los efectos de aprobación definitiva de la Modificación Puntual del Catálogo Estructural de Bienes y Espacios Protegidos de Naturaleza Urbana de València para la incorporación de la ficha de protección “BRL Panel Cerámico Nitrato de Noruega” por afectar a determinaciones de la ordenación estructural, conforme establece el artículo 61.1.d) del TRLOTUP.

TERCERO. Facultar al concejal delegado de Planificación y Gestión Urbana para la realización de cuantas actuaciones resulten necesarias para la plena efectividad del presente acuerdo, incluidas las subsanaciones o correcciones de carácter no sustancial que pudieran ser requeridas en fase de aprobación definitiva autonómica del instrumento de planeamiento.

CUARTO. Notificar el presente acuerdo a los interesados en el expediente y comunicarlo a los servicios municipales afectados.»

12	RESULTAT / *RESULTADO*: APROVAT / *APROBADO*
EXPEDIENT / *EXPEDIENTE*: E-03001-2023-000145-00	PROP. NÚM.: 1
ASSUMPTE / *ASUNTO*: URBANISME, PARCS I JARDINS, ESPAIS NATURALS I MILLORA CLIMÀTICA. Proposa sotmetre a informació pública la Modificació Puntual del Catàleg Estructural de Béns i Espais Protegits de València per a la incorporació de la fitxa de protecció BRL "Conjunt d'edificacions tradicionals de l'horta al carrer de Pau". *URBANISMO, PARQUES Y JARDINES, ESPACIOS NATURALES Y MEJORA CLIMÁTICA.* *Propone someter a información pública la Modificación Puntual del Catálogo Estructural de Bienes y Espacios Protegidos de València para la incorporación de la ficha de protección BRL "Conjunto de edificaciones tradicionales de la huerta en la calle Pau".*	

VOTACIÓ/*VOTACIÓN*

L'acord s'adopta per unanimitat de tots els regidors i totes les regidores presents a la sessió. Es fa constar que el present acord s’adopta amb el vot favorable de la majoria absoluta del nombre legal de regidors i regidores que integren la corporació municipal.

Signat electrònicament per:

Antefirma	Nom	Data	Emissor cert	Núm. sèrie cert
SECRETARI GENERAL I DEL PLE - SECRETARIA GENERAL I DEL PLE	HILARIO LLAVADOR CISTERNES	25/10/2023	ACCVCA-120	16898817903173673250 2988532410590347135

Id. document: Adl8 h+hQ pPVE GnCC bxK2 sYLi Kxs=
CÒPIA INFORMATIVA (NO VERIFICABLE EN SEU ELECTRÒNICA)

El acuerdo se adopta por unanimidad de todos los concejales y todas las concejalas presentes a la sesión. Se hace constar que el presente acuerdo se adopta con el voto favorable de la mayoría absoluta del número legal de concejales y concejalas que integran la corporación municipal.

ACORD/*ACUERDO*

«ANTECEDENTES DE HECHO

PRIMERO. Por la persona representante de la Asociación de Vecinos del Barrio de San Isidro, con RGE 118-2023-105840 de 8 de mayo, se presenta propuesta de Modificación del Catálogo Estructural de Bienes y Espacios Protegidos de València con el objeto de ampliar la actual ficha del Bien de Relevancia Local 08-02-08 "NHT San Isidro", solicitando que se incorporen los elementos que configuran el conjunto de la calle Pau, casas entre medianeras, alquerías exentas y vía pecuaria, por entender que se trata de conjuntos que forman parte de una misma realidad patrimonial, histórica, cultural y social.

SEGUNDO. Mediante moción de la concejala delegada de Planificación y Gestión Urbana de 11 de mayo de 2023, se resuelve estudiar la documentación aportada y los antecedentes obrantes en el ámbito de referencia a efectos de que, en su caso, se elabore la necesaria documentación técnica para la tramitación de la modificación propuesta.

TERCERO. En fecha 19 de mayo, 22 y 26 de junio y 4 de julio de 2023 por la Asociación de Vecinos del Barrio de San Isidro se presentan sendos escritos complementarios, adjuntando diversa documentación gráfica para ser aportada al expediente. Se da traslado de la misma a la Oficina Técnica para su oportuna consideración.

CUARTO. El 30 de junio de 2023 por la Oficina Técnica de Ordenación Urbanística se presenta la documentación correspondiente a la Modificación del Catálogo Estructural de Bienes y Espacios Protegidos de València para la incorporación del "Conjunto de Edificaciones Tradiconales de la huerta en la Calle Pau" como Bien de Relevancia Local con la categoría de Espacio Etnológico de Interés Local (BRL-EEIL).

Según se hace constar en la Memoria del documento presentado, el conjunto de Edificaciones Tradicionales de referencia no responde a las características del Nucleo Histórico Tradicional (BRL-NHT) pero sí posee valor patrimonial de carácter etnográfico para su declaración como Bien de Relevancia Local, Espacio Etnológico de Interés Local (BRL-EEIL) por sus valores vinculados a la cultura, a las tradicionales formas de vida y las actividades propias y representativas de su ámbito local.

Se elabora, por tanto, una ficha de protección independiente de la ficha 08-02-08 NHT San Isidro, para ser incluida en el Catálogo de Bienes y Espacios protegidos de naturaleza rural como BRL-EEIL "Conjunto de Edificaciones Tradicionales de la huerta en la Calle Pau" atendiendo a las normas del citado Catálogo junto a la legislación vigente en materia patrimonial.

FUNDAMENTOS DE DERECHO

Signat electrònicament per:

Antefirma	Nom	Data	Emissor cert	Núm. sèrie cert
SECRETARI GENERAL I DEL PLE - SECRETARIA GENERAL I DEL PLE	HILARIO LLAVADOR CISTERNES	25/10/2023	ACCVCA-120	16898817903173673250 2988532410590347135

Id. document: Adl8 h+hQ pPVE GnCC bxK2 sYLi Kxs=
CÒPIA INFORMATIVA (NO VERIFICABLE EN SEU ELECTRÒNICA)

PRIMERO. El objeto y ámbito de la Modificación de la propuesta vienen determinados por la incorporación de la Ficha de Protección "Conjunto de Edificaciones Tradicionales de la huerta en la calle Pau" (BRL-EEIL) al Catálogo Estructural de Bienes y Espacios Protegidos de València, aprobado por Resolución de la Consellera de Infraestructuras, Territorio y Medio Ambiente, de 20 de febrero de 2015 (BOP 23-6-2015).

El entorno de protección se delimita, según se hace constar en la ficha, por el eje del camino nuevo de Picaña, continua por el eje de la calle José Andreu Alabarta, siguiendo por el límite del Parque Viejo de San Isidro, para cerrar el polígono por el límite de la zona de protección ferroviaria en la calle dels Gremis.

SEGUNDO. La presente propuesta constituye una modificación de carácter estructural por afectar al Catálogo Estructural de Bienes y Espacios Protegidos, y por tanto, la aprobación definitiva del documento de planeamiento corresponderá a la Conselleria competente en materia de urbanismo, previo informe de la Conselleria competente en materia de cultura.

TERCERO. Con la entrada en vigor de la Ley 8/2022, de 29 de diciembre, de medidas fiscales, de gestión administrativa y financiera y de organización de la Generalitat, se modifica el artículo 46 del Texto Refundido de la Ley de ordenación del territorio, urbanismo y paisaje (en adelante, TRLOTUP), aprobado por Decreto Legislativo 1/2021, de 18 de junio, del Consell. El citado artículo, que regula los Planes que están sujetos a la evaluación ambiental y territorial estratégica ha sido modificado en su apartado 4, que en su último párrafo establece que "*Los catálogos de bienes y espacios protegidos se someterán a dichos procedimientos únicamente en la medida que establezcan el marco para la futura autorización de proyectos legalmente sometidos a evaluación de impacto ambiental en los términos de la regularización básica protectora*". Por tanto, la presente propuesta queda exenta de tramitación ambiental.

CUARTO. En virtud de lo dispuesto en el artículo 61.1 a) del TRLOTUP procede iniciar la fase de información pública, durante un periodo mínimo de 45 días, asegurando las medidas mínimas de publicidad previstas en el artículo 55.2 del TRLOTUP, es decir, consultas a las administraciones públicas afectadas y personas interesadas, así como publicación de anuncios en el Diario Oficial de la Generalitat Valenciana, en prensa escrita de gran difusión y puesta a disposición del público del plan, indicando en los mismos la dirección electrónica para su consulta.

De conformidad con lo dispuesto en el artículo 61.1.b) del TRLOTUP, se pedirán los informes exigibles conforme a la legislación sectorial así como a las entidades suministradoras de los servicios públicos urbanos que pudieran resultar afectadas. En la presente propuesta, sin embargo, se recoge en la propia ficha de protección que "como consecuencia de la catalogación de este conjunto deberá modificarse el planeamiento vigente", por lo que será en dicho proceso en el que recaben los citados informes sectoriales que pudieran resultar afectados.

QUINTO. De conformidad con lo dispuesto en el artículo 3.3 d) 7º del Real Decreto 128/2018, de 16 de marzo, por el que se regula el régimen jurídico de los funcionarios de Administración Local con habilitación de carácter nacional, el presente acuerdo precisa de la emisión de informe previo de Secretaría, por tratarse de la aprobación de un instrumento de planeamiento, informe que se entiende emitido en virtud de la conformidad prestada por

Signat electrònicament per:

Antefirma	Nom	Data	Emissor cert	Núm. sèrie cert
SECRETARI GENERAL I DEL PLE - SECRETARIA GENERAL I DEL PLE	HILARIO LLAVADOR CISTERNES	25/10/2023	ACCVCA-120	16898817903173673250 2988532410590347135

Id. document: Adl8 h+hQ pPVE GnCC bxK2 sYLi Kxs=
CÒPIA INFORMATIVA (NO VERIFICABLE EN SEU ELECTRÒNICA)

Secretaría al informe con propuesta de acuerdo emitido por el Servicio gestor, en los términos previstos en el artículo 3, apartado 4 del citado Real Decreto.

SEXTO.- En virtud de lo establecido en el artículo 123.1.i) de la Ley 7/1985, de 2 de abril, Reguladora de las Bases de Régimen Local, modificada por la Ley 57/2003, de 16 de diciembre, de Medidas para la Modernización del Gobierno Local, el órgano competente para acordar el sometimiento a información pública la presente propuesta es el Pleno, requiriéndose el voto favorable de la mayoría absoluta del número legal de miembros del Pleno, al tratarse de un acuerdo que corresponde adoptar a dicho órgano en la tramitación de un instrumento de planeamiento general, conforme dispone el artículo 123.2 de la citada Ley 7/1985, de 2 de abril, reguladora de las Bases de Régimen Local.

De conformidad con los anteriores hechos y fundamentos de Derecho, y con el dictamen de la Comisión de Urbanismo, Parques y Jardines, Espacios Naturales y Mejora Climática, se acuerda:

PRIMERO. Iniciar el proceso de consultas a las Administraciones Públicas afectadas y personas interesadas en la Modificación Puntual del Catálogo Estructural de Bienes y Espacios Protegidos de València para la incorporación de la ficha de protección BRL "Conjunto de Edificaciones Tradicionales de la huerta en la Calle Pau" y someterla a información pública durante un plazo de 45 días, mediante los correspondientes anuncios en el Diario Oficial de la Generalitat Valenciana y en un diario no oficial de amplia difusión de la localidad. Los anuncios indicarán la dirección electrónica para su consulta.

SEGUNDO. Comunicar el presente acuerdo, a efectos de que, en su caso, emitan el correspondiente informe, a las siguientes administraciones y servicios municipales afectados:

- Dirección General de Cultura y Patrimonio de la Generalitat Valenciana.

- Servicio de Patrimonio Histórico y Artístico.

TERCERO. Notificar el inicio de la fase de información pública, en calidad de público interesado, a la Asociación de Vecinos de San Isidro.

CUARTO. Proceder a la inserción en la página web municipal (www.valencia.es) de la documentación que se somete a información pública, y ponerla a disposición del público en la Oficina Municipal de Información Urbanística, planta baja del edificio municipal de la antigua Fábrica de Tabacos, C/ Amadeo de Saboya nº 11 (Edificio Tabacalera)."

13	RESULTAT / *RESULTADO*: APROVAT / *APROBADO*
EXPEDIENT / *EXPEDIENTE*: E-03001-2022-000413-00	PROP. NÚM.: 3
ASSUMPTE / *ASUNTO*: URBANISME, PARCS I JARDINS, ESPAIS NATURALS I MILLORA CLIMÀTICA. Proposa sotmetre a informació pública la Modificació Puntual del PGOU A-2 als carrers Músic Ayllón, José Maestre, Llombai i límit amb el carrer per a vianants José Bosch Herrero". *URBANISMO, PARQUES Y JARDINES, ESPACIOS NATURALES Y MEJORA CLIMÁTICA.* *Propone someter a información pública la Modificación Puntual del PGOU A-2 en calles Músic Ayllón, José Maestre, Llombai y linde con la calle peatonal José Bosch Herrero".*	

Signat electrònicament per:

Antefirma	Nom	Data	Emissor cert	Núm. sèrie cert
SECRETARI GENERAL I DEL PLE - SECRETARIA GENERAL I DEL PLE	HILARIO LLAVADOR CISTERNES	25/10/2023	ACCVCA-120	16898817903173673250 2988532410590347135

Id. document: Adl8 h+hQ pPVE GnCC bxK2 sYLi Kxs=
CÒPIA INFORMATIVA (NO VERIFICABLE EN SEU ELECTRÒNICA)

VOTACIÓ/*VOTACIÓN*

Voten a favor els 24 regidors i regidores dels grups Popular, Socialista i Vox Valencia, i fan constar la seua abstenció els 9 regidors i regidores des Grup Compromís. Es fa constar que el present acord s'adopta amb el vot favorable de la majoria absoluta del nombre legal de regidors i regidores que integren la corporació municipal.

Votan a favor los 24 concejales y concejalas de los grupos Popular, Socialista y Vox Valencia, y hacen constar su abstención los 9 concejales y concejalas del Grupo Compromís. Se hace constar que el presente acuerdo se adopta con el voto favorable de la mayoría absoluta del número legal de concejales y concejalas que integran la corporación municipal.

ACORD/*ACUERDO*

«ANTECEDENTES DE HECHO

PRIMERO. El 25/11/22 (RGE: I-00118-2022-239625), la mercantil Brisa Devco PRS 2, SL presentó documentación relativa a la Modificación Puntual de PGOU "A-2 calles Músico Ayllón, José Maestre, Llombay y linde con calle peatonal José Bosch Herrero", consistente en Documento Inicial Estratégico (en adelante, DIE), Borrador de plan; documentación que posteriormente ha sido modificada el 28/03/23 (RGE: I-00118-2023-070943) ya que introduce mejoras en la ordenación planteada que se han puesto de manifiesto una vez elaborado el anteproyecto del edificio, y que la parte interesada ha tenido a bien proponer para perfeccionar la ordenación adjuntando el DIE, el Borrador de plan, el Estudio de Integración Paisajística, el Informe de perspectiva de género, la Memoria de Viabilidad Económica, y el Informe de Sostenibilidad Económica.

SEGUNDO. Una vez informada la conformidad de la documentación por el Servicio de Planeamiento el 30/03/23 para el inicio del procedimiento ambiental, mediante moción de la concejala delegada de Planificación y Gestión Urbana de 30 de marzo de 2023, se ordena el inicio del procedimiento de evaluación ambiental de la Modificación Puntual de PGOU "A-2 calles Músico Ayllón, José Maestre, Llombay y linde con calle peatonal José Bosch Herrero".

TERCERO. La Junta de Gobierno Local, en sesión celebrada el 6 de abril de 2023, acordó admitir a trámite la documentación presentada relativa al procedimiento de evaluación ambiental, y el sometimiento del expediente a consulta de administraciones públicas afectadas y público interesado.

CUARTO. La Junta de Gobierno Local, en sesión celebrada el 9 de junio de 2023, acordó resolver favorablemente la evaluación ambiental y territorial estratégica por el procedimiento simplificado de la propuesta de Modificación Puntual de PGOU "A-2 calles Músico Ayllón, José Maestre, Llombay y linde con calle peatonal José Bosch Herrero", instada por la mercantil Brisa Devco PRS 2, SL, designando como alternativa más idónea medioambientalmente en esta actuación la alternativa 1 descrita en el Fundamento de Derecho Cuarto del Informe Ambiental, teniendo en cuenta las condiciones establecidas en el Fundamento de Derecho Sexto del citado informe.

Signat electrònicament per:

Antefirma	Nom	Data	Emissor cert	Núm. sèrie cert
SECRETARI GENERAL I DEL PLE - SECRETARIA GENERAL I DEL PLE	HILARIO LLAVADOR CISTERNES	25/10/2023	ACCVCA-120	16898817903173673250 2988532410590347135

Id. document: Adl8 h+hQ pPVE GnCC bxK2 sYLi Kxs=
CÒPIA INFORMATIVA (NO VERIFICABLE EN SEU ELECTRÒNICA)

QUINTO. El 23/06/23 (RGE: I-00118-2023-169513), por la mercantil interesada se presenta documentación que incorpora las condiciones establecidas en el Informe Ambiental y Territorial Estratégico, acordado en la Junta de Gobierno Local de 9 de junio de 2023, que es informada por el Servicio de Planeamiento el 28/06/23, indicando que la documentación presentada ha tenido en consideración las cuestiones indicadas en el Informe de Evaluación Ambiental y Territorial Estratégica.

A los Antecedentes de Hecho descritos, le siguen los siguientes

FUNDAMENTOS DE DERECHO

PRIMERO. El objeto de la Modificación Puntual de PGOU “A-2 calles Músico Ayllón, José Maestre, Llombay y linde con calle peatonal José Bosch Herrero”, consiste en modificar la ordenación pormenorizada del Estudio de Detalle (ED1712) aprobado el 30 de noviembre de 2006 (BOP nº 308, de 28/12/2006), que fue la figura urbanística que desarrolló el ámbito A.2 “Calle Músico Ayllón”, cuya Ficha aparecía en el PGOU de València.

La citada figura establecía una ordenación compleja, de formas orgánicas, que no había tenido en cuenta las edificaciones próximas a la parcela.

Por ello, se propone una ordenación de la parcela más racional incorporando aspectos de mejora con el entorno así como de las condiciones de habitabilidad, motivadas por la falta de soleamiento y de ventilación adecuados en el espacio libre privado de parcela. Todo ello manteniendo las condiciones de edificabilidad que la parcela disponía así como los parámetros urbanísticos de la edificación con que ya contaba el anterior Estudio de Detalle.

Ahora bien, esta modificación de la ordenación pormenorizada conlleva la modificación de un parámetro urbanístico para poder mantener las condiciones de edificabilidad que la parcela disponía, que es el del número de plantas de la edificación. Este parámetro pormenorizado, aparecía en la Ficha del ámbito A.2 del PGOU, por lo que su variación debe realizarse mediante una Modificación Puntual del mismo PGOU.

Así, se sustituyen las 10 plantas que aparecen en la Ficha del PGOU por 13 plantas, manteniendo así la altura máxima de las edificaciones recayentes a la Avda Tres Cruces, y aplicando esta altura máxima exclusivamente en el lado norte de la parcela.

De esta forma, se propone la modificación de las condiciones de volumen y forma en la manzana, y se plantea una tipología de edificación abierta que genera una manzana semicerrada, con bloques edificatorios que incrementan su altura progresivamente en dirección norte, abriendo el espacio interior hacia la avenida Tres Cruces, de forma que se evita el cierre mediante edificación a esa Avenida y se incrementa el asoleamiento y la calidad comunitaria del espacio interior privado y de la edificación recayente al mismo.

El proyecto edificatorio de la parcela será unitario, y dispondrá de un acceso único desde el espacio público hacia el patio interior, que actuará de distribuidor de los flujos circulatorios hacia la totalidad de los bloques residenciales.

Signat electrònicament per:

Antefirma	Nom	Data	Emissor cert	Núm. sèrie cert
SECRETARI GENERAL I DEL PLE - SECRETARIA GENERAL I DEL PLE	HILARIO LLAVADOR CISTERNES	25/10/2023	ACCVCA-120	16898817903173673250 2988532410590347135

Id. document: Adl8 h+hQ pPVE GnCC bxK2 sYLi Kxs=
CÒPIA INFORMATIVA (NO VERIFICABLE EN SEU ELECTRÒNICA)

Respecto a la edificación interior de la parcela se establecen dos tipos de alineaciones que se reflejan en el plano de ordenación correspondiente O.3 “Alineaciones de los bloques edificatorios”. Estas son alineaciones máximas en los 4 lados de la parcela y alineaciones flexibles en todas las fachadas recayentes al patio interior –espacio libre privado-, estableciéndose un posible movimiento máximo de 4 mts respecto a ellas, hacia el espacio libre privado.

SEGUNDO. El ámbito de la Modificación Puntual del PGOU es la manzana sita entre las calles Músico Ayllón, José Maestre, Llombay y linde con la calle peatonal José Bosch Herrero.

TERCERO. Al finalizar el trámite de evaluación ambiental de la Modificación Puntual de PGOU “A-2 calles Músico Ayllón, José Maestre, Llombay y linde con calle peatonal José Bosch Herrero”, la tramitación urbanística se sujetará a lo dispuesto en el art. 61 del Texto Refundido de la Ley de Ordenación del Territorio, Urbanismo y Paisaje (en adelante, TRLOTUP), aprobado por Decreto Legislativo 1/2021, de 18 de junio, del Consell.

CUARTO. En virtud de lo dispuesto en el artículo 61.1.a) del TRLOTUP, superados los trámites ambientales previstos en los artículos 52 y 53 del citado texto, procede iniciar la fase de información pública, durante un periodo mínimo de 45 días, asegurando las medidas mínimas de publicidad previstas en el artículo 55.2 del TRLOTUP, es decir, consultas a las administraciones públicas afectadas y personas interesadas, así como publicación de anuncios en el Diario Oficial de la Generalitat Valenciana, en prensa escrita de gran difusión y puesta a disposición del público del plan, indicando en los mismos la dirección electrónica para su consulta.

De conformidad con lo dispuesto en el art. 61.1.b) del TRLOTUP, se pedirán los informes exigibles conforme a la legislación sectorial así como a las entidades suministradoras de los servicios públicos urbanos que pudieran resultar afectadas. La falta de emisión de dichos informes en el plazo de un mes permitirá proseguir la tramitación de las actuaciones.

QUINTO. En virtud del artículo 123.1.i) de la Ley 7/1985, de 2 de abril, Reguladora de las Bases de Régimen Local, modificada por la Ley 57/2003, de 16 de diciembre, de Medidas para la Modernización del Gobierno Local, el órgano competente para acordar el sometimiento a información pública es el Pleno, requiriéndose el voto favorable de la mayoría absoluta del número legal de miembros del Pleno, al tratarse de un acuerdo que corresponde adoptar a dicho órgano en la tramitación de un instrumento de planeamiento general, conforme dispone el artículo 123.2 de la Ley 7/1985, de 2 de abril, reguladora de las Bases de Régimen Local.

SEXTO. De conformidad con lo dispuesto en el artículo 3, apartado 3, letra d), punto 7º del Real Decreto 128/2018, de 16 de marzo, por el que se regula el régimen jurídico de los funcionarios de Administración Local con habilitación de carácter nacional, el presente acuerdo precisa de la emisión de informe previo de Secretaría, por tratarse de la aprobación de un instrumento de planeamiento, informe que se entiende emitido en virtud de la conformidad prestada por Secretaría al informe con propuesta de acuerdo emitido por el Servicio gestor, en los términos previstos en el artículo 3, apartado 4 del citado Real Decreto.

De conformidad con los anteriores hechos y fundamentos de Derecho, y con el dictamen de la Comisión de Urbanismo, Parques y Jardines, Espacios Naturales y Mejora Climática, se acuerda:

Signat electrònicament per:

Antefirma	Nom	Data	Emissor cert	Núm. sèrie cert
SECRETARI GENERAL I DEL PLE - SECRETARIA GENERAL I DEL PLE	HILARIO LLAVADOR CISTERNES	25/10/2023	ACCVCA-120	16898817903173673250 2988532410590347135

Id. document: Adl8 h+hQ pPVE GnCC bxK2 sYLi Kxs=
CÒPIA INFORMATIVA (NO VERIFICABLE EN SEU ELECTRÒNICA)

PRIMERO. Iniciar el proceso de consulta a las Administraciones Públicas afectadas y personas interesadas en Modificación Puntual de PGOU "A-2 calles Músico Ayllón, José Maestre, Llombay y linde con calle peatonal José Bosch Herrero", instada por la mercantil Brisa Devco PRS 2, SL, y someterla a información pública durante un plazo de 45 días, mediante los correspondientes anuncios en el *Diario Oficial de la Generalitat Valenciana* y en un diario no oficial de amplia difusión de la localidad. Los anuncios indicarán la dirección electrónica para su consulta.

SEGUNDO. Comunicar el presente acuerdo a efectos de que, en su caso, emitan el correspondiente informe, a las administraciones y servicios municipales consultados en el procedimiento ambiental, y a OCOVAL con el fin de que recabe, coordine y remita los informes preceptivos de las entidades suministradoras de los servicios públicos urbanos que pudieran resultar afectados.

TERCERO. Notificar el inicio de la fase de consulta a la Asociación de Vecinos de Patraix, en calidad de público interesado.

CUARTO. Proceder a la inserción en la página web municipal (www/valencia.es) de la documentación que se somete a información pública, y ponerla a disposición del público en la Oficina Municipal de Información Urbanística, en la planta baja del edificio municipal de la antigua Fábrica de Tabacos, C/ Amadeo de Saboya nº 11 (Edificio Tabacalera).»

14	RESULTAT / *RESULTADO*: APROVAT / *APROBADO*
EXPEDIENT / *EXPEDIENTE*: E-03001-2022-000390-00	PROP. NÚM.: 4
ASSUMPTE / *ASUNTO*: URBANISME, PARCS I JARDINS, ESPAIS NATURALS I MILLORA CLIMÀTICA. Proposa aprovar definitivament l'Estudi de Detall de l´illa de cases 13.1 del Sector SUP PRR-9 del Pla de Reforma Interior Modificatiu de Patraix. *URBANISMO, PARQUES Y JARDINES, ESPACIOS NATURALES Y MEJORA CLIMÁTICA.* *Propone aprobar definitivamente el Estudio de Detalle de la manzana 13.1 del Sector SUP PRR-9 del Plan de Reforma Interior Modificativo de Patraix.*	

VOTACIÓ/*VOTACIÓN*

Voten a favor els 29 regidors i regidores dels grups Popular, Compromís i Socialista, i fan constar la seua abstenció els 4 regidors i regidores del Grup Vox Valencia.

Votan a favor los 29 concejales y concejalas de los grupos Popular, Compromís y Socialista, y hacen constar su abstención los 4 concejales y concejalas del Grupo Vox Valencia.

ACORD/*ACUERDO*

«ANTECEDENTES DE HECHO

PRIMERO.- El 15/11/22 (RGE: I-00118-2022-228978) por la mercantil Realia Business, SA, se presenta documentación técnica consistente en un borrador del Estudio de Detalle, Infografías volumétricas del resultado final, así como el Documento Inicial Estratégico (en adelante, DIE) para su aprobación, instando la aprobación definitiva del Estudio de Detalle de la

Signat electrònicament per:

Antefirma	Nom	Data	Emissor cert	Núm. sèrie cert
SECRETARI GENERAL I DEL PLE - SECRETARIA GENERAL I DEL PLE	HILARIO LLAVADOR CISTERNES	25/10/2023	ACCVCA-120	16898817903173673250 2988532410590347135

Id. document: Adl8 h+hQ pPVE GnCC bxK2 sYLi Kxs=
CÒPIA INFORMATIVA (NO VERIFICABLE EN SEU ELECTRÒNICA)

manzana 13.1 del Sector SUP PRR-9 del Plan de Reforma Interior Modificativo (en adelante, PRIM) de Patraix.

SEGUNDO. El jefe del Servicio de Planeamiento, el 18/11/22, emitió informe favorable a la admisión a trámite de la evaluación ambiental, con la condición que antes de iniciar la exposición pública del documento urbanístico se corrijan las deficiencias enumeradas en el informe emitido.

TERCERO. Mediante moción de la concejala delegada de Planificación y Gestión Urbana de 24 de noviembre de 2022, se inicia el procedimiento ambiental Estudio de Detalle de la manzana 13.1 del Sector SUP PRR-9 de Patraix.

CUARTO. La Junta de Gobierno Local, en sesión celebrada el 12 de diciembre de 2022, acordó admitir a trámite la documentación presentada relativa al procedimiento de evaluación ambiental, y el sometimiento del expediente a consulta de administraciones públicas afectadas y público interesado.

QUINTO. La Junta de Gobierno Local, en sesión celebrada el 24 de febrero de 2023, acordó resolver favorablemente la evaluación ambiental y territorial estratégica por el procedimiento simplificado de la propuesta de Estudio de Detalle de la manzana 13.1 del Sector SUP PRR-9 del PRIM de Patraix, instada por la mercantil Realia Business, SA, designando como alternativa más idónea medioambientalmente en esta actuación la alternativa 3 descrita en el Fundamento de Derecho Cuarto del Informe Ambiental, teniendo en cuenta las condiciones establecidas en el Fundamento de Derecho Sexto del citado informe.

SEXTO. La Junta de Gobierno Local, en sesión celebrada el 31 de marzo de 2023, acordó el inicio del proceso de consulta a las administraciones públicas afectadas y personas interesada en el Estudio de Detalle del Sector SUP PRR-9 del PRIM de Patraix durante un plazo de 20 días hábiles.

SÉPTIMO. En el expediente obran los siguientes informes:

- Informe favorable del Servicio de Playas, Calidad Acústica y del Aire de 26/04/22.

- Informe favorable del Servicio de Movilidad Sostenible. de 24/04/23, indicando que los accesos a garaje deberán situarse en alguna de las calles abiertas al tráfico, sin afectar a los pasos de peatones, y que durante la construcción del nuevo edificio deberá implantarse un nuevo paso de peatones en la intersección de la calle Músico Gomis con la calle Profesor Blanco, que dé continuidad a los itinerarios peatonales entre el tramo peatonal y el consolidado de esta calle. En caso de que se solicite, el Servicio de Movilidad Sostenible facilitará la correspondiente planta viaria.

- Informe favorable del Servicio de Jardinería Sostenible de 02/05/23.

- Informe favorable de la Dirección General de Aviación Civil de 11/07/23.

OCTAVO. El plazo de exposición pública del Estudio de Detalle de la manzana 13.1 del Sector SUP PRR-9 del PRIM de Patraix se computó desde el día 27 de abril de 2023 - siguiente

Signat electrònicament per:

Antefirma	Nom	Data	Emissor cert	Núm. sèrie cert
SECRETARI GENERAL I DEL PLE - SECRETARIA GENERAL I DEL PLE	HILARIO LLAVADOR CISTERNES	25/10/2023	ACCVCA-120	16898817903173673250 2988532410590347135

Id. document: Adl8 h+hQ pPVE GnCC bxK2 sYLi Kxs=
CÒPIA INFORMATIVA (NO VERIFICABLE EN SEU ELECTRÒNICA)

al de la publicación en DOGV 26/04/22 del anuncio de información pública-hasta el día 25 de mayo de 2023, sin que se haya presentado ningún escrito de alegación, según certificado emitido por la Secretaría del Área I de fecha 31 de mayo de 2023. Además el anuncio de información pública fue insertado en el Diario Las Provincias de 26/04/23.

A los Antecedentes de Hecho descritos, le son aplicables los siguientes:

FUNDAMENTOS DE DERECHO

PRIMERO. El objeto del Estudio de Detalle es pretender la reconfiguración volumétrica de la parcela resultante 13.1.1 de la manzana 13.1 del Sector SUP PRR-9 del PRIM de Patraix, a fin de implantar tipologías de vivienda más acordes a las necesidades actuales de la ciudadanía, proponiendo la reducción, en parte, de la profundidad del bloque y el incremento del número de plantas para distribuir la edificabilidad asignada, mientras que la parcela 13.1.2 no se ve alterada por el Estudio de Detalle en sus determinaciones iniciales, sin perjuicio del tratamiento como fachada de las medianeras resultantes.

La propuesta no modifica la alineación de parcela 13.1.1 por lo que no se reduce el espacio viario ni los espacios libres públicos. La planta baja ocupa el total de la parcela.

La reducción del ancho del bloque se produce en las plantas altas.

Se mantiene el uso residencial exclusivo previsto en el planeamiento de desarrollo, así como la edificabilidad prevista en el mismo.

Se aumenta el número de alturas en dos plantas (10 plantas), siendo el número de plantas inferior al máximo establecido en las normas urbanísticas del Plan General (20 plantas).

No se califican nuevas reservas de suelo para destinos públicos, y el Estudio de Detalle solo afecta a una de las parcelas que configura la manzana/bloque sin que exista reparto de volumen entra ambas parcelas privadas.

SEGUNDO. El ámbito delimitado objeto de este Estudio de Detalle se concreta en la parcela 13.1.1 de la manzana 13.1 del Sector PRR-9 del PRIM de Patraix, delimitada por la Avenida De José Roca Coll (norte), viario peatonal que continua con la calle de Profesor Blanco (este), calle Músico Gomis (Sur) y calle sin nombre.

TERCERO. La función y contenido del Estudio de Detalle se regula en el artículo 41 del Texto Refundido de la Ley de Ordenación del Territorio, Urbanismo y Paisaje, aprobado por el Decreto Legislativo 1/2021, de 18 de junio, del Consell (en adelante, TRLOTUP). El procedimiento de tramitación de un Estudio de Detalle considerando que sus determinaciones son de carácter pormenorizado, se aprueba definitivamente por el Ayuntamiento.

CUARTO. En virtud del artículo 61.1 del TRLOTUP, superados los trámites ambientales previstos en los artículos 52 y 53 de dicho texto legal, se inició la tramitación urbanística del documento.

Signat electrònicament per:

Antefirma	Nom	Data	Emissor cert	Núm. sèrie cert
SECRETARI GENERAL I DEL PLE - SECRETARIA GENERAL I DEL PLE	HILARIO LLAVADOR CISTERNES	25/10/2023	ACCVCA-120	16898817903173673250 2988532410590347135

Id. document: Adl8 h+hQ pPVE GnCC bxK2 sYLi Kxs=
CÒPIA INFORMATIVA (NO VERIFICABLE EN SEU ELECTRÒNICA)

El Estudio de Detalle se sometió a información pública durante un periodo mínimo de 20 días, asegurando cuanto menos las medidas mínimas de publicidad previstas en el artículo 55.2 del TRLOTUP, es decir:

- Consultas a las administraciones públicas afectadas y personas interesadas.

- Publicación de anuncios en el *Diari Oficial de la Generalitat Valenciana* y en prensa escrita de gran difusión y puesta a disposición del público del plan y documentación complementaria. Los anuncios indicarán la dirección electrónica para su consulta.

- Consulta a las empresas suministradoras de agua, energía eléctrica, gas, telefonía y telecomunicaciones, para que emitan informe sobre las necesidades y condiciones técnicas mínimas imprescindibles de los proyectos, obras e instalaciones que deban ejecutarse con cargo a la actuación urbanística.

QUINTO. En virtud del artículo 61.1.d) del TRLOTUP en relación con los artículos 123.1 i) y 123.2 de la Ley 7/1985 Reguladora de Bases de Régimen Local (modificada por la Ley 57/2003 de 16 de diciembre, de Medidas para la Modernización del Gobierno Local), la competencia para la aprobación definitiva del Estudio de Detalle corresponderá al Ayuntamiento Pleno, por mayoría simple de votos.

SEXTO. En virtud del artículo 61.2 del TRLOTUP, el acuerdo de aprobación definitiva del Estudio de Detalle se publicará en el Boletín Oficial de la Provincia para su entrada en vigor, previa remisión de una copia digital del Plan a la Consellería competente en materia de ordenación del territorio y urbanismo.

SÉPTIMO. De conformidad con lo dispuesto en el artículo 3, apartado 3, letra d), punto 7º del Real Decreto 128/2018, de 16 de marzo, por el que se regula el régimen jurídico de los funcionarios de Administración Local con habilitación de carácter nacional, el presente acuerdo precisa de la emisión de informe previo de Secretaría, por tratarse de la aprobación de un instrumento de planeamiento, informe que se entiende emitido en virtud de la conformidad prestada por Secretaría al informe con propuesta de acuerdo emitido por el Servicio gestor, en los términos previstos en el artículo 3, apartado 4 del citado Real Decreto.

De conformidad con los anteriores hechos y fundamentos de Derecho, y con el dictamen de la Comisión de Urbanismo, Parques y Jardines, Espacios Naturales y Mejora Climática, se acuerda:

PRIMERO. Aprobar definitivamente Estudio de Detalle de la manzana 13.1 del Sector SUP PRR-9 del Plan de Reforma Interior Modificativo de Patraix., presentado por la mercantil Realia Business, SA.

SEGUNDO. Notificar el presente acuerdo a los interesados en el expediente, con expresión de los recursos procedentes al efecto.

TERCERO. Remitir una copia digital del Plan a la Conselleria competente en materia de urbanismo para su inscripción en el Registro Autonómico de Instrumentos de Planeamiento

Signat electrònicament per:

Antefirma	Nom	Data	Emissor cert	Núm. sèrie cert
SECRETARI GENERAL I DEL PLE - SECRETARIA GENERAL I DEL PLE	HILARIO LLAVADOR CISTERNES	25/10/2023	ACCVCA-120	16898817903173673250 2988532410590347135

Id. document: Adl8 h+hQ pPVE GnCC bxK2 sYLi Kxs=
CÒPIA INFORMATIVA (NO VERIFICABLE EN SEU ELECTRÒNICA)

Urbanístico, con carácter previo a la publicación del presente acuerdo en el Boletín Oficial de la Provincia haciendo constar el número de inscripción en el Registro Autonómico de Instrumentos de Planeamiento Urbanístico, conforme dispone el artículo 4.1 del Decreto 65/2021, de 14 de mayo, del Consell, de regulación de la Plataforma Urbanística Digital y de la presentación de los instrumentos de planificación urbanística y territorial, y en la web del Ayuntamiento de València.

CUARTO. Comunicar el presente acuerdo a los Servicios municipales afectados, y en particular al Servicio de Licencias Urbanísticas, con la finalidad de que, en el procedimiento de concesión de licencia de edificación, vigile el cumplimiento de los condicionantes en materia acústica señalados en el Antecedente de Hecho Sexto del presente acuerdo.»

15	RESULTAT / *RESULTADO*: APROVAT / *APROBADO*
EXPEDIENT / *EXPEDIENTE*: E-04001-2023-000679-00	PROP. NÚM.: 1
ASSUMPTE / *ASUNTO*: URBANISME, PARCS I JARDINS, ESPAIS NATURALS I MILLORA CLIMÀTICA. Proposa autoritzar l'afecció a l'exemplar de Phoenix Dactylifera Monumental situat al passeig de l'Albereda, enfront del núm. 5. *URBANISMO, PARQUES Y JARDINES, ESPACIOS NATURALES Y MEJORA CLIMÁTICA.* *Propone autorizar la afección del ejemplar de Phoenix Dactylifera Monumental situado en el paseo de la Alameda, frente al nº 5.*	

VOTACIÓ/*VOTACIÓN*

Voten a favor els 26 regidors i regidores dels grups Popular, Compromís i Vox, i fan constar la seua abstenció els 7 regidors i regidores des Grup Socialista.

Votan a favor los 26 concejales y concejalas de los grupos Popular, Compromís y Vox Valencia, y hacen constar su abstención los 7 concejales y concejalas del Grupo Socialista.

ACORD/*ACUERDO*

«ANTECEDENTES DE HECHO

Primero. Las presentes actuaciones se inician en virtud de las instrucciones remitidas por la Secretaría Municipal Area II, adoptadas junto con la Secretaría de Área I, de fecha 30 de septiembre de 2022, en las que fijan el procedimiento a seguir en los casos de tramitación de solicitudes de apertura de zanjas a OCOVAL, cuando se produzca afección a la zona de protección a árboles monumentales, y se requiera autorización plenaria en relación a la excepción del artículo 11 de la Ley 4/2006, una vez remitido la solicitud de informe a Jardinería Sostenible,actualmente Servicio de Parques y Jardines, éste emitirá informe y lo remitirá al Pleno, comunicando posteriormente al Servicio de Mantenimiento Infraestructuras OCOVAL el correspondiente acuerdo plenario adoptado, para que puedan continuar la tramitación de su expediente.

Segundo. En fecha 10 de julio de 2023, se solicita por la Oficina de Coordinación de Obras en Vía Pública, a la vista del informe emitido en fecha 30 de junio de 2023 por el Servicio de Jardinería (obrante en el exte 0371-2023-000911-00), se remita por el Servicio de Parques y Jardines para su autorización por el Pleno municipal, la afección en la palmera situada frente al

Signat electrònicament per:

Antefirma	Nom	Data	Emissor cert	Núm. sèrie cert
SECRETARI GENERAL I DEL PLE - SECRETARIA GENERAL I DEL PLE	HILARIO LLAVADOR CISTERNES	25/10/2023	ACCVCA-120	16898817903173673250 2988532410590347135

Id. document: Adl8 h+hQ pPVE GnCC bxK2 sYLi Kxs=
CÒPIA INFORMATIVA (NO VERIFICABLE EN SEU ELECTRÒNICA)

número cinco del paseo de la Alameda, por las obras de acometida de desagüe, tramitadas por la Oficina de Coordinacion.

Tercero. En fecha 10 de julio de 2023, se procede a iniciar el presente expediente del Servicio de Parques y Jardines, y se emite nuevo informe técnico por la Sección de Patrimonio Arbóreo, en el que se indica que: “La nueva acometida se va a ejecutar en las proximidades de un ejemplar de palmácea de la especie *Phoenix dactylifera*, declarada como monumental por la Ley 4/2006, de19 de mayo, de patrimonio arbóreo monumental. Esta ley, en su artículo 11, establece: También se somete a la necesidad de obtener autorización administrativa el desarrollo de movimientos de tierras, obras físicas en el exterior de edificios o en el subsuelo, cuando se sitúen a la distancia que reglamentariamente se determine, y en todo caso en un radio de hasta 10 metros a partir del límite de la copa del árbol: la concesión de licencias no exime de la obligación de la obtención de la autorización administrativa aquí citada. Previamente a la ejecución de la zanja, se deberá realizar una cata con medios manuales para comprobar que el sistema radicular de la palmera no se ve afectado. En caso de que no aparezcan raíces, no existe inconveniente en la realización de la canalización. En caso de la existencia del sistema radicular, se tendrá que estudiar in situ la afección que se genere. Previo al inicio de las obras se deberán proteger los ejemplares arbóreos mencionados. Si solo debe protegerse el tronco, se colocará un tubo de PVC corrugado alrededor, sin contacto directo con la corteza, para evitar posibles heridas. La protección se retirará al terminar los trabajos. Si se va a proceder a proteger todo el ejemplar, la protección se realizará instalando un vallado de tablones, paneles o aislantes de una altura no inferior a 3,00 metros. Al tratarse de una palmera catalogada como monumental, se deberá remitir al Pleno para su autorización, no existiendo inconveniente por parte del Servicio de Jardinería Sostenible, en otorgar esta autorización".

FUNDAMENTOS DE DERECHO

I. El ejemplar de *Phoenix dactylifera* código 58710/1147, objeto del presente expediente, está catalogada como "monumental" de conformidad con lo establecido en el artículo 4 de la Ley 4/2006 de 19 de mayo de Patrimonio Arbóreo Monumental de la Comunidad Valenciana.

II. El artículo 11 de la anteriormente citada ley 4/2006, regula la posibilidad de que, excepcionalmente por razones de riesgo para bienes y personas, poder proceder al abatimiento de los ejemplares protegidos previa autorización del órgano competente. También se somete a la necesidad de obtener autorización administrativa el desarrollo de movimientos de tierras, obras físicas en el exterior de edificios o en el subsuelo, cuando se sitúen a la distancia que reglamentariamente se determine, y en todo caso en un radio de hasta 10 metros a partir del límite de la copa del árbol: la concesión de licencias no exime de la obligación de la obtención de la autorización administrativa aquí citada.

III. El artículo 123, letra p, de la vigente Ley 7/1985 de 2 de abril, reguladora de las Bases de Régimen Local señala que, corresponde al pleno las atribuciones que expresamente le confieran las leyes. En éste sentido la Ley 4/2006 de Patrimonio Arbóreo Monumental de la Comunidad Valenciana en su artículo 11.4 preceptúa que mediante acuerdo plenario del respectivo ayuntamiento, se aprobará las excepciones referidas a ejemplares radicados en suelo urbano y urbanizable.

Signat electrònicament per:

Antefirma	Nom	Data	Emissor cert	Núm. sèrie cert
SECRETARI GENERAL I DEL PLE - SECRETARIA GENERAL I DEL PLE	HILARIO LLAVADOR CISTERNES	25/10/2023	ACCVCA-120	16898817903173673250 2988532410590347135

Id. document: Adl8 h+hQ pPVE GnCC bxK2 sYLi Kxs=
CÒPIA INFORMATIVA (NO VERIFICABLE EN SEU ELECTRÒNICA)

IV. De conformidad con lo dispuesto en el artículo 3, apartado 3, letra d) del Real Decreto 128/2018, de l6 de marzo, por el que se regula el régimen jurídico de los funcionarios de Administración Local con habilitación de carácter nacional, resulta preceptiva la emisión de informe previo de Secretaría, que se entiende emitido en virtud de la conformidad prestada por Secretaría al informe con propuesta de acuerdo/resolución emitido por el Servicio gestor, en los términos previstos en el art. 3, apartado 4 de la citada norma reglamentaria.

V. El Reglamento Orgánico del Pleno aprobado por acuerdo de 26 de abril de 2018 (BOP 10 de mayo de 2018) en su artículo 98.2 establece que con carácter general, sin perjuicio de otras funciones que le sean atribuidas por el Pleno, corresponde a las comisiones informativas el estudio, informe, consulta y posterior dictamen de los asuntos que tengan que someterse al Pleno de la corporación, siendo la Comisión de Urbanismo, Parques, Jardines, Espacios Naturales y Mejoras Climática la competente en el presente expediente.

De conformidad con los anteriores hechos y fundamentos de Derecho, y con el dictamen de la Comisión de Urbanismo, Parques y Jardines, Espacios Naturales y Mejora Climática, se acuerda:

PRIMERO. Autorizar la afección del ejemplar de *Phoenix dactylifera*, situado en la calle Paseo de la Alameda frente al nº 5 (con código municipal 58710/1147), siempre que no aparezcan raíces,en cuyo caso, se tendrá que estudiar in situ la afección que se genere.

Previo al inicio de las obras se deberán proteger los ejemplares arbóreos mencionados. Si solo debe protegerse el tronco, se colocará un tubo de PVC corrugado alrededor, sin contacto directo con la corteza, para evitar posibles heridas. La protección se retirará al terminar los trabajos. Si se va a proceder a proteger todo el ejemplar, la protección se realizará instalando un vallado de tablones, paneles o aislantes de una altura no inferior a 3,00 metros.

SEGUNDO. Comunicar el presente acuerdo a la Conselleria de Agricultura, Desarrollo Rural, Emergencia Climática y Transicion Ecológica y a la Consellería de Educación, Cultura y Deporte.»

16	RESULTAT / *RESULTADO*: QUEDAR ASSABENTAT / *QUEDAR ENTERADO*	
EXPEDIENT / *EXPEDIENTE*: E-00401-2023-000001-00		PROP. NÚM.: 2
ASSUMPTE / *ASUNTO*: HISENDA I PARTICIPACIÓ, ECONOMIA, INNOVACIÓ I GRANS PROJECTES. Dona compte de la Memòria Municipal Anual de Gestió de l'exercici 2022. *HACIENDA Y PARTICIPACIÓN, ECONOMÍA, INNOVACIÓN Y GRANDES PROYECTOS. Da cuenta de la Memoria Municipal Anual de Gestión del ejercicio 2022.*		

«HECHOS

Por los diferentes servicios, organismos autónomos, entidades públicas empresariales, sociedades mercantiles y fundaciones municipales se han remitido a la Secretaría General y del

Signat electrònicament per:

Antefirma	Nom	Data	Emissor cert	Núm. sèrie cert
SECRETARI GENERAL I DEL PLE - SECRETARIA GENERAL I DEL PLE	HILARIO LLAVADOR CISTERNES	25/10/2023	ACCVCA-120	16898817903173673250 2988532410590347135

Id. document: Adl8 h+hQ pPVE GnCC bxK2 sYLi Kxs=
CÒPIA INFORMATIVA (NO VERIFICABLE EN SEU ELECTRÒNICA)

Pleno las respectivas memorias de actuaciones del año 2022, con las que esta Secretaría ha confeccionado la Memoria Anual de Gestión del Ayuntamiento de València correspondiendo al ejercicio 2022.

La confección de este documento facilita la consulta sistemática de las actuaciones realizadas por el Ayuntamiento durante el año pasado porque ofrece completa información de la gestión efectuada por las unidades y oficinas municipales y por las entidades del sector público municipal. Asímismo, la memoria anual permite consultar la descripción actualizada de la organización política y la composición de los principales órganos colegiados.

En concreto, esta memoria del ejercicio 2022, plasma la estructura y composición de los órganos colegiados municipales, vigentes a 31 de diciembre de 2022, que es consecuencia, principalmente, de los acuerdos del Pleno y la Junta de Gobierno y las resoluciones de la Alcaldía que modificaron la organización surgida de las elecciones locales de 2019 después de la pérdida de la condición de concejala por María Pilar Bernabé García, tras la renuncia formulada el 27 de junio de 2022, y la toma de posesión en el cargo de concejal de Javier Ismael Mateo García, en sesión plenaria extraordinaria de 13 de julio de 2022, que se incorpora al grupo municipal Socialista.

Esta memoria también referencia que durante el año 2022 se han aprobado modificaciones de dos de los reglamentos orgánicos que regulan la organización municipal. La modificación parcial del Reglamento Orgánico del Pleno, aprobada en sesión plenaria de 13 de julio de 2022 y publicada en BOP de 4 de agosto de 2022, supone una revisión y actualización de su articulado, que afecta principalmente los procedimientos de transparencia y control que pueden formularse ante el Pleno y las comisiones informativas. En la misma sesión plenaria se aprobó la modificación puntual del Reglamento Orgánico de Gobierno y Administración en relación con el régimen de las sesiones del Consejo de la Junta Municipal de Distrito, y fue publicada en BOP de 4 de agosto de 2022.

Finalmente, esta memoria refleja la estructura administrativa, con especificación de las áreas, coordinaciones generales, delegaciones, servicios municipales, secciones y oficinas técnicas, según el organigrama municipal vigente a 31 de diciembre de 2022, facilitada por el servicio de Personal.

Una vez redactada por el Secretario General y del Pleno hay que dar cuenta al órgano plenario de su contenido, previo dictamen de la Comisión Informativa de Hacienda y Participación, Economía, Innovación y Grandes Proyectos, por razón del Servicio que la tramita, que está integrado en el Área de Alcaldía.

Por moción de Alcaldía de fecha 11 de septiembre se ha propuesto dar cuenta al Pleno de la Memoria Anual de Gestión del Ayuntamiento de València correspondiente al ejercicio 2022.

Tras al acuerdo plenario de toma de conocimiento de la memoria, la Secretaría confecciona el documento editable y lo publica en la intranet municipal y se encuadernan varios ejemplares.

FUNDAMENTOS DE DERECHO

Signat electrònicament per:

Antefirma	Nom	Data	Emissor cert	Núm. sèrie cert
SECRETARI GENERAL I DEL PLE - SECRETARIA GENERAL I DEL PLE	HILARIO LLAVADOR CISTERNES	25/10/2023	ACCVCA-120	16898817903173673250 2988532410590347135

Id. document: Adl8 h+hQ pPVE GnCC bxK2 sYLi Kxs=
CÒPIA INFORMATIVA (NO VERIFICABLE EN SEU ELECTRÒNICA)

La Memoria anual se elabora de acuerdo con las pautas establecidas por el Ayuntamiento Pleno en sesión de 14 de enero de 1988, que desarrollaba el artículo 149 del Reglamento de Organización, Funcionamiento y Régimen Jurídico de las Entidades Locales aprobado por RD 2568/1986 de 28 de noviembre. Este precepto reglamentario establecía que todos los secretarios de los municipios de población superior a 8.000 habitantes tenían que redactar una memoria anual de la gestión corporativa y, posteriormente, remitirla al Ministerio de las Administraciones Públicas. La Administración del Estado comunicó en 2012 que no era necesaria la remisión de la Memoria anual.

Por acuerdo plenario de 28 de julio de 2023 se ha aprobado como atribución de la Comisión Informativa de Hacienda y Participación, Economía, Innovación y Grandes Proyectos: "...conocerá en general de los asuntos tramitados en los servicios integrados en las áreas de: Área de Alcaldía, Área de Hacienda y Participación y Área de Ocupación, Formación y Emprendimiento…".

Por Resolución de la Alcaldía número 30, de 26 de julio de 2023, se estructura el gobierno municipal en once áreas, entre ellas el área de alcaldía en la que están incluidas la Secretaría Municipal y, en consecuencia, el Servicio de Secretaría General y del Pleno.

De conformidad con los anteriores hechos y fundamentos de Derecho, y con el dictamen de la Comisión Informativa de Hacienda y Participación, Economía, Innovación y Grandes Proyectos, el Ayuntamiento Pleno acuerda:

ÚNICO. Quedar enterado de la Memoria Anual de Gestión del Ayuntamiento de València, ejercicio 2022, redactada por la Secretaría General y del Pleno de acuerdo con lo que establece el artículo 149 del Reglamento de Organización, Funcionamiento y Régimen Jurídico de las Entidades Locales, que está incorporada al expediente. Posteriormente, el documento editable se publicará en la intranet municipal y se encuadernarán varios ejemplares.

FETS

Pels diferents servicis, organismes autònoms, entitats públiques empresarials, societats mercantils i fundacions municipals s'han remès a la Secretaria General i del Ple les respectives memòries d'actuacions de l'any 2022, amb les que esta Secretaria ha confeccionat la Memòria Anual de Gestió de l'Ajuntament de València corresponent a l'exercici 2022.

La confecció d'este document facilita la consulta sistemàtica de les actuacions realitzades per l'Ajuntament durant l'any passat perquè oferix completa informació de la gestió efectuada per les unitats i oficines municipals i per les entitats del sector públic municipal. Així mateix, la memòria anual permet consultar la descripció actualitzada de l'organització política i la composició dels principals òrgans col·legiats.

En concret, esta memòria de l'exercici 2022, plasma l'estructura i composició dels òrgans col·legiats municipals, vigents a 31 de desembre de 2022, que és conseqüència, principalment, dels acords del Ple i la Junta de Govern i les resolucions de l'Alcaldia que modificaren

Signat electrònicament per:

Antefirma	Nom	Data	Emissor cert	Núm. sèrie cert
SECRETARI GENERAL I DEL PLE - SECRETARIA GENERAL I DEL PLE	HILARIO LLAVADOR CISTERNES	25/10/2023	ACCVCA-120	16898817903173673250 2988532410590347135

Id. document: Adl8 h+hQ pPVE GnCC bxK2 sYLi Kxs=
CÒPIA INFORMATIVA (NO VERIFICABLE EN SEU ELECTRÒNICA)

l'organització sorgida de les eleccions locals de 2019 després de la pèrdua de la condició de regidora de María Pilar Bernabé García, per la renuncia formulada el 27 de juny de 2022, i la presa de possessió en el càrrec de regidor de Javier Ismael Mateo García, en sessió plenària extraordinària de 13 de juliol de 2022, que s'incorpora al grup municipal socialista.

Esta memòria també referencia que durant l'any 2022 s'han aprovat modificacions de dos dels reglaments orgànics que regulen l'organització municipal. La modificació parcial del Reglament orgànic del Ple, aprovada en sessió plenària de 13 de juliol de 2022 i publicada en BOP de 4 d'agost de 2022, suposa una revisió i actualització del seu articulat, que afecta principalment els procediments de transparència i control que poden formular-se davant el Ple i les comissions informatives. En la mateixa sessió plenària es va aprovar la modificació puntual del Reglament Orgànic de Govern i Administració en relació amb el règim de les sessions del Consell de la Junta Municipal de Districte, i va ser publicada en BOP de 4 d'agost de 2022.

Finalment, esta memòria reflectix l'estructura administrativa, amb especificació de les àrees, coordinacions generals, delegacions, servicis municipals, seccions i oficines tècniques, segons l'organigrama municipal vigent a 31 de desembre de 2022, facilitada pel servici de Personal.

Una vegada redactada pel Secretari General i del Ple cal donar compte a l'òrgan plenari del seu contingut, previ dictamen de la Comissió Informativa d'Hisenda i Participació, Economia, Innovació i Grans Projectes, per raó del Servici que la tramita, que està integrat en l'Àrea d'Alcaldia.

Per moció d'Alcaldia d'11 de setembre s'ha proposat donar compte al Ple de la Memòria Anual de Gestió de l'Ajuntament de València corresponent a l'exercici 2022.

Després de l'acord plenari de presa de coneixement de la memòria, la Secretaria confecciona el document editable i el publica a la intranet municipal i s'enquadernen diversos exemplars.

FONAMENTS DE DRET

La Memòria anual s'elabora d'acord amb les pautes establides per l'Ajuntament Ple en sessió de 14 de gener de 1988, que desenvolupava l'article 149 del Reglament d'Organització, Funcionament i Règim Jurídic de les Entitats Locals aprovat per RD 2568/1986 de 28 de novembre. Este precepte reglamentari establia que tots els secretaris dels municipis de població superior a 8.000 habitants havien de redactar una memòria anual de la gestió corporativa i, posteriorment, remetre-la al Ministeri de les Administracions Públiques. L'Administració de l'Estat va comunicar en 2012 que no era necessària la remissió de la Memòria anual.

Per acord plenari de 28 de juliol de 2023 s'ha aprovat com atribució de la Comissió Informativa d'Hisenda i Participació, Economia, Innovació i Grans Projectes: "...coneixerà en general dels assumptes tramitats en els servicis integrats en les àrees de: Àrea d'Alcaldia, Àrea d'Hisenda i Participació i Àrea d'Ocupació, Formació i Emprenedoria…".

Signat electrònicament per:

Antefirma	Nom	Data	Emissor cert	Núm. sèrie cert
SECRETARI GENERAL I DEL PLE - SECRETARIA GENERAL I DEL PLE	HILARIO LLAVADOR CISTERNES	25/10/2023	ACCVCA-120	16898817903173673250 2988532410590347135

Id. document: Adl8 h+hQ pPVE GnCC bxK2 sYLi Kxs=
CÒPIA INFORMATIVA (NO VERIFICABLE EN SEU ELECTRÒNICA)

Per Resolució de l'Alcaldia número 30, de 26 de juliol de 2023, s'estructura el govern municipal en onze àrees, entre elles l'àrea d'alcaldia en la qual estan incloses la Secretaria Municipal i, en conseqüència, el Servei de Secretaria General i del Ple

De conformitat amb els anteriors fets i fonaments de Dret, i amb el dictamen de la *Comissió Informativa d'Hisenda i Participació, Economia, Innovació i Grans Projectes,* el Ple de l'Ajuntament acorda:

ÚNIC. Donar compte al Ple de la Memòria Anual de Gestió de l'Ajuntament de València, exercici 2022, redactada per la Secretaria General i del Ple d'acord amb el que establix l'article 149 del Reglament d'Organització, Funcionament i Règim Jurídic de les Entitats Locals, que està incorporada a l'expedient. Posteriorment, el document editable es publicarà a la intranet municipal i s'enquadernaran diversos exemplars.»

17	RESULTAT / *RESULTADO*: QUEDAR ASSABENTAT / *QUEDAR ENTERADO*
EXPEDIENT / *EXPEDIENTE*: E-04302-2023-000008-00	PROP. NÚM.: 2
ASSUMPTE / *ASUNTO*: HISENDA I PARTICIPACIÓ, ECONOMIA, INNOVACIÓ I GRANS PROJECTES. Dona compte dels estats d'execució pressupostària i de situació de tresoreria a 30 de juny de 2023. *HACIENDA Y PARTICIPACIÓN, ECONOMÍA, INNOVACIÓN Y GRANDES PROYECTOS. Da cuenta de los estados de ejecución presupuestaria y de situación de tesorería a 30 de junio de 2023.*	

«FETS

1. El Servici Econòmic Pressupostari ha elaborat l'informe de gestió respecte a l'execució del pressupost municipal i les inversions corresponents al segon trimestre de l'exercici 2023, que s'adjunta a l'expedient.

2. El Servici de Comptabilitat ha elaborat l'estat resum general de tresoreria a 30 de juny de 2023, que s'adjunta a l'expedient.

FONAMENTS DE DRET

Atés el que es disposa en l'article 207 del Text Refós de la Llei Reguladora de les Hisendes Locals, aprovat per Reial Decret Legislatiu 2/2004, de 5 de març, i en la Base 63 de les d'execució del pressupost per a l'exercici 2023, el segon mes de cada trimestre la Interventora de Comptabilitat i Pressupostos remetrà al Ple, mitjançant la JGL, informació de l'execució del pressupost vigent i situació de tresoreria, referits al trimestre anterior.

De conformitat amb els anteriors fets i fonaments de dret, i amb el dictamen de la comissió d'Hisenda i Participació, Economia, Innovació i Grans Projectes, el Ple de l'Ajuntament acorda:

Únic. Quedar assabentat de l'informe elevat per la Intervenció de Comptabilitat i Pressupostos, mitjançant la Junta de Govern Local, en aplicació del que es disposa en l'article 207 del Text Refós de la Llei Reguladora de les Hisendes Locals, aprovat per Reial decret

Signat electrònicament per:

Antefirma	Nom	Data	Emissor cert	Núm. sèrie cert
SECRETARI GENERAL I DEL PLE - SECRETARIA GENERAL I DEL PLE	HILARIO LLAVADOR CISTERNES	25/10/2023	ACCVCA-120	16898817903173673250 2988532410590347135

Id. document: Adl8 h+hQ pPVE GnCC bxK2 sYLi Kxs=
CÒPIA INFORMATIVA (NO VERIFICABLE EN SEU ELECTRÒNICA)

legislatiu 2/2004, de 5 de març, i de la Base 63 de les d'execució del pressupost de l'exercici 2023, i que comprén la documentació següent:

1. Informe de gestió elaborat pel Servici Economicopressupostari respecte a l'execució del pressupost municipal i de les inversions, corresponent al segon trimestre de l'exercici 2023.

2. Estat resum general de tresoreria a 30 de juny de 2023.»

18	RESULTAT / *RESULTADO*: QUEDAR ASSABENTAT / *QUEDAR ENTERADO*
EXPEDIENT / *EXPEDIENTE*: E-00408-2023-000483-00	PROP. NÚM.: 2
ASSUMPTE / *ASUNTO*: HISENDA I PARTICIPACIÓ, ECONOMIA, INNOVACIÓ I GRANS PROJECTES. Dona compte de la Memòria d'Activitats del Jurat Tributari Municipal de 2022. *HACIENDA Y PARTICIPACIÓN, ECONOMÍA, INNOVACIÓN Y GRANDES PROYECTOS. Da cuenta de la Memoria de Actividades del Jurado Tributario Municipal de 2022.*	

«En cumplimiento de lo dispuesto por el Reglamento Orgánico del Jurat Tributari Municipal, su Presidencia ha dado cuenta de la Memoria de 2022 a la Junta de Gobierno Local de 7 de julio de 2023.

De conformidad con el dictamen de la Comisión de Hacienda y Participación, Economía, Innovación y Grandes Proyectos, el Ayuntamiento Pleno acuerda:

Único. Quedar enterado de la Memoria de Actividades del Jurado Tributario Municipal de 2022 que consta en el correspondiente expediente.»

19	RESULTAT / *RESULTADO*: QUEDAR ASSABENTAT / *QUEDAR ENTERADO*
EXPEDIENT / *EXPEDIENTE*: E-00501-2023-000189-00	PROP. NÚM.: 1
ASSUMPTE / *ASUNTO*: HISENDA I PARTICIPACIÓ, ECONOMIA, INNOVACIÓ I GRANS PROJECTES. Dona compte de la Sentència del TSJ, estimatòria parcial del recurs interposat pel Sindicat Professional de Policies Locals i Bombers contra l'aprovació definitiva de la modificació del Reglament d'avaluació de l'acompliment i del rendiment i la carrera professional horitzontal del personal empleat públic de l'Ajuntament. *HACIENDA Y PARTICIPACIÓN, ECONOMÍA, INNOVACIÓN Y GRANDES PROYECTOS. Da cuenta de la Sentencia del TSJ, estimatoria parcial del recurso interpuesto por el Sindicato Profesional de Policías Locales y Bomberos contra la aprobación definitiva de la modificación del Reglamento de evaluación del desempeño y del rendimiento y la carrera profesional horizontal del personal empleado público del Ayuntamiento.*	

«Por la Sección Segunda de la Sala de lo Contencioso-Administrativo del Tribunal Superior de Justicia de la Comunidad Valenciana, se ha dictado sentencia en el recurso PO 302/2020, que siendo firme, se propone, previo dictamen de la Comisión de Hacienda y Participación, Economía, Innovación y Grandes Proyectos.

Signat electrònicament per:

Antefirma	Nom	Data	Emissor cert	Núm. sèrie cert
SECRETARI GENERAL I DEL PLE - SECRETARIA GENERAL I DEL PLE	HILARIO LLAVADOR CISTERNES	25/10/2023	ACCVCA-120	16898817903173673250 2988532410590347135

Id. document: Adl8 h+hQ pPVE GnCC bxK2 sYLi Kxs=
CÒPIA INFORMATIVA (NO VERIFICABLE EN SEU ELECTRÒNICA)

De conformidad con el informe de la Asesoría Jurídica y con el dictamen de la Comisión de Hacienda y Participación, Economía, Innovación y Grandes Proyectos, se acuerda:

Único. Quedar enterada de la Sentencia nº 356/2023, de fecha 8 de mayo de 2023, dictada por la Sección Segunda de la Sala de lo Contencioso-Administrativo del Tribunal Superior de Justicia de la Comunidad Valenciana en el PO nº 302/2020, en cual se estima parcialmente el recurso contencioso-administrativo interpuesto por el Sindicato Profesional de Policías Locales y Bomberos contra el Acuerdo del Pleno del Ayuntamiento de València, de fecha 28 de mayo de 2020, sobre aprobación definitiva de la modificación del Reglamento de evaluación del desempeño y del rendimiento y la carrera profesional horizontal del personal empleado público del Ayuntamiento de València (BOP de Valencia, de 19 de junio de 2020) declarando la nulidad del Anexo III y desestimando el resto de pretensiones.»

20	RESULTAT / *RESULTADO*: QUEDAR ASSABENTAT / *QUEDAR ENTERADO*
EXPEDIENT / *EXPEDIENTE*: E-00501-2022-000432-00	PROP. NÚM.: 1
ASSUMPTE / *ASUNTO*: HISENDA I PARTICIPACIÓ, ECONOMIA, INNOVACIÓ I GRANS PROJECTES. Dona compte de la Sentència del TSJ, estimatòria parcial del recurs interposat per l'Associació de Xicotets Propietaris, Gestors i Simpatitzants de Vivendes d'Ús Turístic de la Comunitat Valenciana, VIUTUR, contra l'acord de la Comissió Territorial d'Urbanisme de la GV pel qual es va aprovar el PEP i el Catàleg de Proteccions de Ciutat Vella. *HACIENDA Y PARTICIPACIÓN, ECONOMÍA, INNOVACIÓN Y GRANDES PROYECTOS. Da cuenta de la Sentencia del TSJ, estimatoria parcial del recurso interpuesto por la Asociación de Pequeños Propietarios, Gestores y Simpatizantes de Viviendas de Uso Turístico de la Comunidad Valenciana, VIUTUR, contra acuerdo de la Comisión Territorial de Urbanismo de la GV por el que se aprobó el PEP y el Catálogo de Protecciones de Ciutat Vella.*	

DEBAT/*DEBATE*

La presidència obri el primer torn de paraules./*La presidencia abre el primer turno de palabras*.

Sra. Gómez (Socialista)

"Gracias alcaldesa.

Bien, la intervención en este punto es por unas declaraciones que precisamente hizo la señora Catalá, que nos han dejado muy preocupados, y es que hablaba de empezar de cero en el tema de la regulación de los apartamentos turísticos. Y justamente esta sentencia es importante para ello, porque es una sentencia que afecta a una de las zonas que tiene mayor saturación de apartamentos turísticos, 70 plazas turísticas por cada 100 habitantes. Y el PEP de Ciutat Vella precisamente fue una importante cortapisa al número de apartamentos turísticos en nuestra ciudad. La sentencia del Tribunal Superior de Justicia establecía o de alguna forma invalidaba la posibilidad que nosotros dábamos del alquiler ocasional, alquiler de 60 días por un particular que se puede ir de vacaciones o al apartamento y alquilar su casa o su piso. Bien, nosotros

Signat electrònicament per:

Antefirma	Nom	Data	Emissor cert	Núm. sèrie cert
SECRETARI GENERAL I DEL PLE - SECRETARIA GENERAL I DEL PLE	HILARIO LLAVADOR CISTERNES	25/10/2023	ACCVCA-120	16898817903173673250 2988532410590347135

Id. document: Adl8 h+hQ pPVE GnCC bxK2 sYLi Kxs=
CÒPIA INFORMATIVA (NO VERIFICABLE EN SEU ELECTRÒNICA)

entendíamos que eso era un poco la esencia de la economía colaborativa, de cuando salieron este tipo de plataformas, que es cierto que existen en otras ciudades del mundo. Pero bueno, el Tribunal Superior de Justicia ha dicho que no. Hay dos posibilidades. La nuestra, nosotros hicimos una prohibición por lo tanto total. Oiga, ni ocasional ni profesional. No se puede convertir más pisos en apartamentos turísticos. Una resolución de la sentencia que pusimos de manifiesto en la exposición pública que se llevó a cabo el 17 de julio.

Claro, justamente en este verano, tiempo después, es cuando se producen esas declaraciones en donde se dice exactamente que se quiere empezar de cero y a nosotros nos preocupa. Nos preocupa porque tampoco se han dado pasos a intentar atajar este problema. Una de les cosas que nosotros dejamos preparadas antes de irnos fue la moratoria de los alojamientos turísticos, con un plan detallado de cómo podíamos atajar este tipo de fenómeno. Pero es más, le quiero decir que precisamente este verano, ciudades, oye que no es por nada pero no son el paradigma precisamente del comunismo, ni siquiera del socialismo, como es Nueva York, que ha hecho una prohibición absoluta. Una prohibición absoluta y ha dicho que no más apartamentos turísticos en su ciudad.

Y esta intervención es para preguntarles: ¿La exposición pública con las alegaciones que se habían hecho del 17 de julio, con la resolución y la aplicación de la sentencia la va mantener este gobierno? ¿O nos vamos a encontrar por sorpresa que van a empezar de cero y van, por lo tanto, a tirar por tierra todo el trabajo que se ha hecho para poder controlar el fenómeno de los apartamentos turísticos en Ciutat Vella? ¿Qué va a hacer el concejal de Urbanismo y la señora Catalá o qué planes tienen para no solo en Ciutat Vella, sino en zonas tensionadas, objetivamente tensionadas, como es el Marítimo, Ruzafa u otras zonas cercanas al centro, como puede ser Saïdia o Abastos, para controlar y regular el fenómeno de los alojamientos turísticos? ¿Hay un plan?

Yo lo llevo insistiendo en estos días. A veces, los buenos políticos lo único que tienen que hacer es aprovechar las cosas buenas que han hecho otros gobiernos, aunque no lleven nuestro sello, aunque no lleven nuestra firma, aunque no esté nuestro nombre en el expediente. Pero si es bueno para mi ciudad es bueno para mi gobierno y es bueno para el político o la alcaldesa que esté en cada momento. Por eso, señor Giner, y la señora Catalá que no está aquí, les insto a que sigan el plan que establecimos para regular y controlar los apartamentos turísticos. Pero cuanto menos, respeten la solución que pusimos encima de la mesa para dar un cumplimiento a esta sentencia, pero no abriendo la mano sino controlando y limitando aún más el fenómeno de los apartamentos turísticos en nuestra ciudad.

Gracias."

S’absenta de la sessió la Sra. Alcaldessa. Presidix la primera tinent d’alcalde.

Se ausenta de la sesión la Sra. Alcaldesa. Preside la primera teniente de alcalde.

Sr. Puchades (Compromís)

Signat electrònicament per:

Antefirma	Nom	Data	Emissor cert	Núm. sèrie cert
SECRETARI GENERAL I DEL PLE - SECRETARIA GENERAL I DEL PLE	HILARIO LLAVADOR CISTERNES	25/10/2023	ACCVCA-120	16898817903173673250 2988532410590347135

Id. document: Adl8 h+hQ pPVE GnCC bxK2 sYLi Kxs=
CÒPIA INFORMATIVA (NO VERIFICABLE EN SEU ELECTRÒNICA)

"Moltes gràcies, senyora Ferrer. Bon dia a tots i a totes.

Bo, efectivament en este punt de l'ordre del dia se'ns dona compte d'una sentència dictada pel Tribunal Superior de Justícia i després de la inadmissió d'un recurs de cassació davant del Tribunal Suprem. És una sentència estimatòria parcial contra l'acord de la Comissió Territorial d'Urbanisme de la Generalitat Valenciana pel qual es va aprovar el PEP i el catàleg de proteccions de Ciutat Vella. Jo crec que este per a nosaltres no pot passar com un punt més burocràtic, un punt més de l'ordre del dia que passa sense pena ni glòria. Entenem que és un punt que ens interpel•la a tots i a totes, ens interpel•la en tant que representa als públics de la nostra ciutadania, ens interpel•la d'un problema real, quotidià, un problema que és visible cada dia en els nostres barris, en el conjunt de la nostra ciutat.

La proliferació absolutament descontrolada d'apartaments turístics, vivendes d'ús turístic afecta clarament a l´economia de la ciutat, al poblament dels nostres barris, fins i tot als hàbits i a la forma de vida dels valencians i les valencianes als nostres barris. Esta eclosió, este efecte descontrolat està tenint un efecte devastador en el conjunt de la ciutat i en concret en molts dels nostres barris. Sense anar més lluny, el problema de la convivència, els problemes de convivència que està generant. A Ciutat Vella, segons un informe que va publicar la Universitat de València en maig del 2023, en maig d'enguany, a Ciutat Vella hi ha 44 places de vivendes d'ús turístic per cada 100 habitants, també afecta d'una forma devastadora al dret a l'accés a la vivenda que tenim els valencians i les valencianes. En els últims tres anys, segons un informe de la Càtedra de la Universitat Politècnica de València, s'ha retirat prop d'un 50 per cent de les vivendes d'oferta de lloguer residencial, és a dir, aquells que la gent jove i la gent que es vol emancipar, les persones que volen mamprendre un projecte de vida poden accedir s'ha reduït en prop d'un 50 per cent esta oferta. Inclús està afectat al mateix sector turístic, un sector turístic que el volem professional, sòlid i amb capacitat de generar ocupació de qualitat. I el fenomen dels apartaments turístics sense control també pot posar en risc, està posant ja en risc esta situació del sector turístic tan important per a la ciutat de València.

Per tant, ens trobem davant d'un problema real, d'un problema tangible i palpable cada dia en els nostres barris. És un problema no de panem et circenses com molts dels punts que vorem seguidament en l'ordre del dia d'este ple. I fins ara, al govern municipal no l'hem sentit absolutament ni una sola proposta. Ha hagut un flatus vocis, no hem escoltat res, ni una de les propostes per a acometre esta problemàtica real que passa en els nostres barris i en les nostres carrers. Hi ha hagut un silenci clamorós en el conjunt també de la política de vivenda, més enllà d'apuntar se el tanto de la compra de l'edifici de Safranar, que el tanteig i retracte el va exercir l'anterior govern i gràcies a una llei també del govern espanyol recorreguda davant del Tribunal Constitucional por el Partido Popular, o de parlar de la construcció de vivendes públiques quan està parlant en realitat de vivendes públiques que s'estan construint o s'han projectat per part de l'anterior govern. Per tant, propostes, debats sobre política de vivenda, sobre control dels apartaments turístics, sobre el dret a l'accés a la vivenda de la ciutadania, absolutament cap.

I des de Compromís, el que volem és aprofitar que esta sentència, ens posa en la zona zero de la problemàtica de la regulació de les vivendes d'ús turístic i, més enllà de l'ordenació d´algunes de les polítiques sobre la vivenda a la nostra ciutat. I efectivament, l'única declaració que hem escoltat per part de la senyora alcaldessa sobre esta problemàtica, efectivament, com bé ha dit la senyora Gómez, és començar de zero. Bé, podem parlar de començar de zero. Podem

Signat electrònicament per:

Antefirma	Nom	Data	Emissor cert	Núm. sèrie cert
SECRETARI GENERAL I DEL PLE - SECRETARIA GENERAL I DEL PLE	HILARIO LLAVADOR CISTERNES	25/10/2023	ACCVCA-120	16898817903173673250 2988532410590347135

Id. document: Adl8 h+hQ pPVE GnCC bxK2 sYLi Kxs=
CÒPIA INFORMATIVA (NO VERIFICABLE EN SEU ELECTRÒNICA)

parlar de començar de zero. Des de Compromís sempre hem estat estenent la mà durant estos mesos al govern municipal per poder-nos posar a treballar per afrontar este problema, el problema de la regulació de la vivenda turística. No sé si és començar de zero o començar des d'on ja teníem coses preparades des de l'anterior govern, però la realitat és que hi ha propostes concretes. Constituir una comissió no permanent per a redactar l'Ordenança ordenadora de la regulació de les vivendes d'ús turístic, impulsar la modificació de les normes urbanístiques del Pla General d'Ordenació Urbana, aprovar la moratòria de l'obertura de noves vivendes mentre resolem allò anterior. I també, perquè no, recordar-los a l'actual govern municipal que poden, deuen instar el Consell de la Generalitat a què declaren la ciutat de València com a zona tensionada per a la política de lloguer, en tant que esta pròpia Junta de Govern en el mes de maig ja va aprovar eixa sol•licitud al Consell de la Generalitat. *[La presidència li comunica que ha esgotat el seu torn d'intervenció/*La presidencia le comunica que ha agotado su torno de intervención*]*...i no ens podem quedar arrere.

Gràcies"

Sr. Giner (Popular)

"Gracias.

Se ha hablado mucho de empezar de cero, cero, de cero... El verdadero cero lo puso el Tribunal Superior de Justicia de la Comunidad Valenciana en su sentencia de 11 de noviembre de 2022, cuando anuló por no ser ajustado a derecho el Plan Especial de Ciutat Vella aprobado por el Gobierno Socialista y de Compromís. Entonces, si lo anula, hay que empezar, no se puede hacer de otra manera.

Coincidimos y yo creo que nadie sensato no coincidirá en que la irrupción y la proliferación de apartamentos turísticos es un fenómeno que se ha extendido en todas las ciudades de España, en todas las ciudades de Europa. Incluso hemos tenido conocimiento, en fin, como ha señalado la señora Gómez, de al otro lado del charco, en la mismísima ciudad de Nueva York, se han tomado medidas, pero también se pueden ver las medidas que ha tomado Berlín, se pueden ver las medidas que ha tomado Londres y también las medidas que ha tomado Barcelona, las de Madrid. Claramente no se ve una uniformidad, con lo cual es un fenómeno que ha entrado en las ciudades, que ha proliferado, que está generando disfunciones sociales, que coincido con usted en que influye directamente en el problema que tenemos en la vivienda y que indiscutiblemente una ciudad responsable debe abordar.

Me preguntaba la señora Gómez que qué vamos a hacer, pues como el Tribunal Superior de Justicia anuló su plan, pues de entrada el mes que viene, porque hemos estado repasándolo bien, porque sí que estamos haciendo cosas durante el mes de julio, de agosto y de septiembre. Y el plan especial, a parte del motivo que es precisamente lo de los apartamentos turísticos que dio pie a la nulidad, punteándolo hemos detectado hasta 83 errores materiales, o materiales aritméticos, en un plan complicado y el próximo pleno traeremos la subsanación de los 83 errores materiales que ustedes podrán ver y votar lo que consideren. Y también estamos trabajando en la modificación que afecta al fondo del asunto relacionado con los apartamentos turísticos, que indiscutiblemente si es un problema que se extiende a toda la ciudad, de manera más sobresaliente en el ámbito de Ciutat Vella.

Signat electrònicament per:

Antefirma	Nom	Data	Emissor cert	Núm. sèrie cert
SECRETARI GENERAL I DEL PLE - SECRETARIA GENERAL I DEL PLE	HILARIO LLAVADOR CISTERNES	25/10/2023	ACCVCA-120	16898817903173673250 2988532410590347135

Id. document: Adl8 h+hQ pPVE GnCC bxK2 sYLi Kxs=
CÒPIA INFORMATIVA (NO VERIFICABLE EN SEU ELECTRÒNICA)

Ahora, yo creo que hay que ponderar todos los intereses afectados y a lo mejor la solución de generar subámbitos y establecer porcentajes, como se hizo en otra zona de la ciudad que también tiene su complejidad como es el Cabanyal, podría ser una posible solución. Estamos abiertos a las propuestas, a las soluciones viendo que además, y repasando Berlín, repasando Londres, repasando Madrid y repasando Barcelona, viendo la decisión firme de Nueva York, no vemos unanimidad, con lo cual nadie tiene muy claro cuál es el equilibrio entre la libertad económica, la libertad de ejercicio de la propiedad privada, junto con el impacto que está produciendo antropológica y socialmente a las ciudades. Sí que hemos hecho, sí que hemos hecho porque hemos estudiado todas estas soluciones de las distintas ciudades, porque la alcaldesa anunció en agosto y ya se está implementando un plan de inspección contra los apartamentos turísticos ilegales, con lo cual sí que estamos haciendo en menos de cien días, sí que viene el próximo mes el Plan Especial de Ciutat Vella con los 83 errores, y sí que estamos viendo la fórmula adecuada que sume y que equilibre todos los intereses afectados.

De manera que creo que he intentado contestar a las dos cuestiones o a todas las cuestiones que tanto el Grupo Compromís como el Grupo Socialista han expuesto en su intervención.

Muchas gracias."

La Sra. Herrero (Vox Valencia) demana la paraula.

Sra. Presidenta

"Como segundo turno, ¿no? Como segundo turno."

La presidència obri el segon torn de paraules.

Sra. Herrero (Vox Valencia)

"Muy bien, muchas gracias.

Respecto al punto que se está debatiendo, es un asunto relacionado con el urbanismo. Y bueno, he visto al PSOE sobre todo y a Compromís muy interesados sobre la composición de las de las comisiones, pero no cómo funcionan, ni cuál es el comportamiento que algunos de ellos tienen en las mismas. Quiero manifestar a modo de resumen, sí tiene que ver…"

Sra. Presidenta

"Señora Herrero, es que los puntos se tienen que ceñir un poco al punto de alguna manera."

Sra. Herrero (Vox Valencia)

"Sí, pues el punto está relacionado, como todos esos puntos se debaten en determinadas comisiones y se ha hablado tanto de las comisiones, me gustaría simplemente ver el comportamiento que se tuvo en la comisión en la cual la señora Gómez no se ha dado cuenta que está en la oposición…"

Sra. Presidenta

Signat electrònicament per:

Antefirma	Nom	Data	Emissor cert	Núm. sèrie cert
SECRETARI GENERAL I DEL PLE - SECRETARIA GENERAL I DEL PLE	HILARIO LLAVADOR CISTERNES	25/10/2023	ACCVCA-120	16898817903173673250 2988532410590347135

Id. document: Adl8 h+hQ pPVE GnCC bxK2 sYLi Kxs=
CÒPIA INFORMATIVA (NO VERIFICABLE EN SEU ELECTRÒNICA)

"De verdad, es que tenemos un reglamento. De verdad, tenemos que aplicar el reglamento a todos. El problema es que ya se ha pasado el turno cuando tocaba. A ver si hay algún otro punto donde tienen ocasión de decirlo."

Sra. Herrero (Vox Valencia)

"Sí estoy incidiendo en…"

Sra. Presidenta

"Se puede hacer alguna referencia, pero no el contenido completo del punto."

Sra. Herrero (Vox Valencia)

"...cómo se ha llegado a este punto y que se tenga en cuenta que no se permita en ninguna comisión el que el que tratos displicentes de algunos grupos políticos que se excluya del debate. Y bueno, solamente quería manifestar que por favor se deje que se desarrolle el debate con normalidad y que nadie se arrogue la competencia de dar lecciones de democracia, que aceptamos las disculpas que se nos han manifestado y que en el futuro, y que en el futuro, y que en el futuro…

———

S'incorpora a la sessió i a la presidència la Sra. Alcaldessa.

*Se incorpora a la sesión y a la presidencia la Sra. Alcaldes*a.

———

Sra. Presidenta

"Dejen terminar la frase, por favor, por una cuestión deeducación."

Sra. Herrero (Vox Valencia)

"Vale, han insistido tanto y está relacionado con un tema de urbanismo. Yo quiero contar lo que ha acaecido, sí, es un tema de una sentencia, sí, que se da cuenta, pero relacionada de algún modo con el tema. Relacionado con el tema. Si, muy bien, yo no lo he interrumpido a usted. Si me deja la alcaldesa terminar la frase…

Sra. Presidenta

"Por favor, señor Sanjuán. ¿Me permiten? Ya me encargo yo de moderar el pleno."

Sra. Herrero (Vox Valencia)

"Sí, de acuerdo."

Sra. Presidenta

Signat electrònicament per:

Antefirma	Nom	Data	Emissor cert	Núm. sèrie cert
SECRETARI GENERAL I DEL PLE - SECRETARIA GENERAL I DEL PLE	HILARIO LLAVADOR CISTERNES	25/10/2023	ACCVCA-120	16898817903173673250 2988532410590347135

Id. document: Adl8 h+hQ pPVE GnCC bxK2 sYLi Kxs=
CÒPIA INFORMATIVA (NO VERIFICABLE EN SEU ELECTRÒNICA)

"No, no lo digo por usted. Lo digo por las intervenciones que surgen sin pedir la palabra. Siga por favor."

Sra. Herrero (Vox Valencia)

"Sí, muy bien, pues el desarrollo de tal comisión, como he dicho, permitió un trato displicente, inadecuado, hacia un grupo municipal que presentaba una moción conjunta junto con el PP. El PP, entiendo que por el nerviosismo que le puede causar el gobernar en minoría, el PSOE sacó de quicio al PP. Pero bien, esperamos que ese comportamiento no se reproduzca en el futuro."

Sra. Presidenta

"Perdón, si no me equivoco, seguimos en el punto 20."

Sra. Herrero (Vox Valencia)

"Sí, es el punto 20."

Sra. Presidenta

"Vale, porque claro, lo digo porque tendríamos que ceñirnos. Discúlpenme, que he salido a atender amablemente a unos vecinos, no se pongan nerviosos tampoco. Déjenme por favor moderar el pleno. Silencio, por favor, vale. En el punto 20 deberíamos de ceñirnos al contenido, no tanto al contenido del debate en la Comisión como el contenido en sí del punto. Por tanto, sí que le pediría que se ciñera a esa cuestión."

Sra. Herrero (Vox Valencia)

"Simplemente, voy a terminar lo que estaba diciendo y con el discurso que estaba teniendo, que es que si pactan PP y Vox puntos, nosotros los vamos a defender. Y que bueno, que en el futuro no se permitan esos tratos displicentes, e inadecuados.

Muchas gracias."

Sra. Presidenta

"Muchas gracias.

Bien, este punto tampoco se votaría, por tanto. Ah, perdón. Es verdad. Siguen las intervenciones.

Señora Gómez, tiene la palabra."

Sra. Gómez (Socialista)

“Bueno, yo no sé, secretario, pero quiero poner una queja aquí in voce, porque se ha dejado debatir y exponer durante los tres minutos que duraba la réplica de un tema que no tiene en absoluto nada que ver con lo que estábamos hablando. Y yo, sinceramente, quiero también que

Signat electrònicament per:

Antefirma	Nom	Data	Emissor cert	Núm. sèrie cert
SECRETARI GENERAL I DEL PLE - SECRETARIA GENERAL I DEL PLE	HILARIO LLAVADOR CISTERNES	25/10/2023	ACCVCA-120	16898817903173673250 2988532410590347135

Id. document: Adl8 h+hQ pPVE GnCC bxK2 sYLi Kxs=
CÒPIA INFORMATIVA (NO VERIFICABLE EN SEU ELECTRÒNICA)

conste, porque yo creo que, parafraseando a mi compañero Juan Giner, a veces también hay que explicar de qué va la democracia. La democracia va también de ceñirnos y de respetar un reglamento. Y hay un Reglamento del Pleno que dice claramente que nos tenemos que ceñir a cada punto. Y es que además esto, perdona, pero es que no viene ni de la Comisión de Urbanismo. O sea, es que no tiene absolutamente nada que ver. Y lo que pasa en la Comisión de Urbanismo se resuelve en la Comisión de Urbanismo y punto. No tiene ningún sentido venir aquí a hablar de apartamentos turísticos, de si me has dicho, gracias por aceptarme las disculpas, pero ya esté usted tranquilo, señor Giner, que le acepta las disculpas públicamente."

Sra. Presidenta

"Sra. Gómez, usted tampoco se está ciñendo al punto."

Sra. Gómez (Socialista)

"Oiga, perdone, ¿le podré responder al menos? Le podré responder…"

Sra. Presidenta

"Lo digo porque usted no es nueva. Por tanto se sabe usted el Reglamento."

Sra. Gómez (Socialista)

"A ver si la socia preferente puede hablar de lo que le dé la gana y nosotros no le podemos ni contestar."

Sra. Presidenta

"Discúlpeme, discúlpeme, su queja consta en el orden del día.

Puede proseguir."

Sra. Gómez (Socialista)

"Gracias.

Hablando de apartamentos turísticos, que entiendo que Vox no tendrá opinión o al 25 % que es lo que suelen hacer ustedes, trabajar al 25%, podían haber dedicado el 25% de su tiempo a hablar de apartamentos turísticos.

Dicho esto, señor Giner, sí que le quiero hacer una matización. Vamos a ver, no. La sentencia del Tribunal Superior de Justicia no tumba el PEP. En eso estamos de acuerdo. Solo falta, por favor. No generemos alarmismo e inseguridad jurídica. El PEP está perfectamente aprobado. De hecho, es más, da la razón a este Ayuntamiento frente a todas las denuncias y demandas, demandas en este caso que nos habían puesto las asociaciones de propietarios de que se podía limitar, sí, el alquiler profesional solo al barrio de San Francesc y permitiendo que el resto de barrios de Ciutat Vella no se impidiera, perdón, el alquiler profesional.

Signat electrònicament per:

Antefirma	Nom	Data	Emissor cert	Núm. sèrie cert
SECRETARI GENERAL I DEL PLE - SECRETARIA GENERAL I DEL PLE	HILARIO LLAVADOR CISTERNES	25/10/2023	ACCVCA-120	16898817903173673250 2988532410590347135

Id. document: Adl8 h+hQ pPVE GnCC bxK2 sYLi Kxs=
CÒPIA INFORMATIVA (NO VERIFICABLE EN SEU ELECTRÒNICA)

Lo que pasa es que es verdad que este gobierno de buena voluntad puso el margen del alquiler ocasional y es lo único que el Tribunal Superior de Justicia dice que no se puede limitar el alquiler vacacional a 60 días o a particulares. Bien, hay dos formas de resolverlo. La nuestra, que es la que se publicó en julio. Por lo tanto, no diga que no hay nada o que se empieza de cero. No, nosotros ya dejamos la solución hecha. La solución hecha está publicada el 17 de julio. Se habrán presentado alegaciones. Y la única pregunta que yo le he hecho y no me ha respondido es: ¿la va a respetar o va a empezar de cero como ha dicho la señora Catalá? No hay más, no le dé más vueltas. O va a respetar la solución que dio este Ayuntamiento de no hacer ningún apartamento, tampoco ocasional, en todos los barrios de Ciutat Vella. O la opción es abrir la mano y que cualquiera pueda hacer alquiler profesional.

Gracias."

Sr. Puchades (Compromís)

"Senyora alcaldessa, molt ràpidament. Vaig a cenyir-me al punt.

Senyors i senyores de Vox, nosaltres vàrem fer la faena. Presentàrem una moció en la Comissió d'Hisenda, efectivament, on tocava. Estos temes es debaten en la Comissió d'Hisenda i Compromís va presentar una moció en la línia del que he apuntat abans, amb propostes concretes, amb propostes de treball, amb propostes de futur i amb propostes constructives. Una altra cosa és anar a les comissions a no obrir la boca com fan alguns dels seus companys o crec que tota la totalitat del seu grup, o vindre ací a interpretar el reglament a la seua manera per dir allò que no toca.

Bo, anem a vore, jo crec que ho hem dit abans, crec que estem davant d'un debat transcendental per al futur de la ciutat. Podem debatre sobre si estem ací o estem allà, estem en el punto cero, en el menos diez o en el más diez, però la realitat és que este és un problema transcendental que afecta a tots i cadascun dels nostres ciutadans. Miren, baixant a l'anècdota, la perruquera de la meua dona ha partit el seu negoci, és propietària de la planta baixa i l´ha partit per la meitat. I la meitat el dedica a la perruqueria i l'altra meitat ha obert un apartament turístic. Això passa, ha passat a 200 metres de ma casa. És la perruquera a la que va la meua dona. En el barri de Sant Antoni, a 10 minuts caminant de les Torres dels Serrans. I això que vol dir? Que la taca d'oli, Ciutat Vella ja no sé si tindrà algun dia arreglo, perquè després algun dia n´hi haurà que parlar sobre el tema dels drets adquirits i tota la situació que ens trobem després de l'entrada en vigor de la Llei d'oci, hospitalitat i turisme de la Comunitat Valenciana. Però la realitat és que la taca d'oli ja és com el Prestige, arriba ja a tota la ciutat, a tots els barris. Jo visc a Saïdia. Saïdia és un clam d'apartaments turístics que s'estan obrint. No vos vaig a dir Benimaclet o Camins al Grau o el Cabanyal. Per tant, hem d'afrontar un problema que és central per a la nostra generació i per a les generacions futures, perquè pot canviar la fesomia, la fisonomia para quien no me entienda, la fesomia d'esta ciutat, la seua economia, el seu poblament.

Per tant, jo el que els demane a l'equip de govern és posem-nos a treballar. Hem fet propostes concretes. El Grup Socialista també n'ha fet de propostes concretes. Nosaltres donem una molt concreta, real, tangible, palpable: creem una comissió no permanent per a redactar una ordenança reguladora i també posem en marxa tots els canvis urbanístics. Posem en marxa esta comissió no permanent, com per cert, el govern anterior ja va fer amb la Covid o amb la

Signat electrònicament per:

Antefirma	Nom	Data	Emissor cert	Núm. sèrie cert
SECRETARI GENERAL I DEL PLE - SECRETARIA GENERAL I DEL PLE	HILARIO LLAVADOR CISTERNES	25/10/2023	ACCVCA-120	16898817903173673250 2988532410590347135

Id. document: Adl8 h+hQ pPVE GnCC bxK2 sYLi Kxs=
CÒPIA INFORMATIVA (NO VERIFICABLE EN SEU ELECTRÒNICA)

Capitalitat Verda. és a dir, no estamos inventando la pólvora. Això ja ha funcionat en esta ciutat. Per tant, tornem a estendre la mà a l'equip de govern per posar-nos a treballar de veritat per als problemes reals i autèntics de la ciutadania.

Gràcies."

Sr. Giner (Popular)

"Señora Gómez, le traigo la sentencia, se la dejo aquí, porque usted dice que no anula el plan y dice: “Declarar nulo el expresado acuerdo de la Comisión Territorial de Urbanismo y el aludido Plan especial por ser contrarios a Derecho”. Lo dice la sentencia. Pero bueno, aclarado este punto. Y como está anulado había que volverlo a hacer y se está volviendo a hacer. Y ya le digo que el mes que viene traeremos las 83 correcciones de errores de su plan especial.

Coincido con Compromís en que efectivamente es un problema que afecta no sólo a Ciutat Vella, sino a toda la ciudad, que tiene una complejidad que hay que buscar el equilibrio, que ninguna ciudad de Europa y de España coinciden plenamente en que la solución está aquí o allí, sino que hay dudas generalizadas. Y que estamos trabajando también la modificación dentro del Plan especial y que nosotros ni empezamos de cero ni tumbamos nada. Solemos ser responsables, solemos continuar los procedimientos administrativos y ese plan especial está en tramitación y lo vamos a continuar, y lo vamos a continuar.

Usted lo que le agradezco es que haga lo que está haciendo aquí, que es decir las cosas en el Pleno, que es donde corresponde el control y fiscalización de la acción de gobierno y no se lleve los documentos de gobierno a la sede de su partido a intentar seguir gobernando con documentación administrativa desde la sede de su partido.

Pero vamos, no se preocupe, que el mes que viene vendrá los 83 errores de su plan especial corregidos y que abordaremos con el mayor equilibrio, con la mayor profundidad, con el mayor rigor. Nosotros hemos estado buscando ese estudio, no lo conocemos. Y si no, encargar el estudio que haga falta para para llegar a una solución de un problema que está en València y en todas las principales ciudades de España y de Europa.

Muchas gracias."

ACORD/*ACUERDO*

«El Tribunal Superior de Justicia de la Comunidad Valenciana, Sala de lo Contencioso-Administrativo, Sección 1ª dictó Sentencia nº 657 el 11 de noviembre de 2022 en el PO nº 80/2020 interpuesto por la Asociación de Pequeños Propietarios, Gestores y Simpatizantes de Viviendas de Uso Turístico de la Comunidad Valenciana, VIUTUR, en el que el Ayuntamiento compareció como codemandado, contra el Acuerdo de 13 de febrero de 2020 de la Comisión Territorial de Urbanismo de la Generalitat Valenciana que aprobó definitivamente el Plan Especial de Protección y Catálogo de Protecciones de Ciutat Vella, estimando parcialmente dicho recurso y anulando únicamente el artículo 6.4.3 c) condiciones 1, 2 y 4 de sus Normas Urbanísticas impuestas al uso de vivienda turística Tvtv1.

Signat electrònicament per:

Antefirma	Nom	Data	Emissor cert	Núm. sèrie cert
SECRETARI GENERAL I DEL PLE - SECRETARIA GENERAL I DEL PLE	HILARIO LLAVADOR CISTERNES	25/10/2023	ACCVCA-120	16898817903173673250 2988532410590347135

Id. document: Adl8 h+hQ pPVE GnCC bxK2 sYLi Kxs=
CÒPIA INFORMATIVA (NO VERIFICABLE EN SEU ELECTRÒNICA)

Interpuesto Recurso de Casación nº 1125/2023 por este Ayuntamiento, el Tribunal Supremo, Sala de lo Contencioso-Administrativo, Sección Primera ha resuelto por Providencia de 21 de julio de 2023 su inadmisión a trámite, con imposición de costas, por carencia de interés casacional objetivo debidamente justificado. Por Diligencia de Ordenación de 24 de julio de 2023 se declara firme la Providencia de inadmisión.

Habiendo finalizado el proceso judicial y previo dictamen de la comisión de Hacienda y Participación, Economía, Innovación y Grandes Proyectos.

De conformidad con el informe de la Asesoría Jurídica y del dictamen de la Comisión de Hacienda y Participación, Economía, Innovación y Grandes Proyectos, se acuerda:

Único. Quedar enterada de Sentencia nº 657, de 11 de noviembre de 2022, dictada por la Sección 1ª, Sala de lo Contencioso-Administrativo del Tribunal Superior de Justicia de la Comunidad Valenciana en el PO nº 80/2020 interpuesto por la Asociación de Pequeños Propietarios, Gestores y Simpatizantes de Viviendas de Uso Turístico de la Comunidad Valenciana, VIUTUR, en el que el Ayuntamiento compareció como codemandado, contra el Acuerdo de 13 de febrero de 2020 de la Comisión Territorial de Urbanismo de la Generalitat Valenciana que aprobó definitivamente el Plan Especial de Protección y Catálogo de Protecciones de Ciutat Vella, que estimó parcialmente dicho recurso y anuló únicamente el artículo 6.4.3 c) condiciones 1,2 y 4 de sus Normas Urbanísticas impuestas al uso de vivienda turística Tvtv1, habida cuenta de que interpuesto Recurso de Casación por el Ayuntamiento nº 1125/2023 , el Tribunal Supremo, Sala de lo Contencioso-Administrativo, Sección Primera ha resuelto por Providencia de 21 de julio de 2023 su inadmisión a trámite, con imposición de costas, por carencia de interés casacional objetivo debidamente justificado y por Diligencia de Ordenación de 24 de julio de 2023 se declara firme la Providencia de inadmisión.»

21	RESULTAT / *RESULTADO*: QUEDAR ASSABENTAT / *QUEDAR ENTERADO*
EXPEDIENT / *EXPEDIENTE*: E-00501-2023-000149-00	PROP. NÚM.: 1
ASSUMPTE / *ASUNTO*: HISENDA I PARTICIPACIÓ, ECONOMIA, INNOVACIÓ I GRANS PROJECTES. Dona compte de la Sentència del TSJ, desestimatòria del recurs interposat per la Companyia Valenciana de Finques Rústiques, SLU, contra l'acord de la Comissió Territorial d'Urbanisme de la Generalitat Valenciana pel qual es va aprovar el PEP i el Catàleg de Proteccions de Ciutat Vella. *HACIENDA Y PARTICIPACIÓN, ECONOMÍA, INNOVACIÓN Y GRANDES PROYECTOS. Da cuenta de la Sentencia del TSJ desestimatoria del recurso interpuesto por la Compañía Valenciana de Fincas Rústicas, SLU, contra acuerdo de la Comisión Territorial de Urbanismo de la Generalitat Valenciana por el que se aprobó el PEP y el Catálogo de Protecciones de Ciutat Vella.*	

«Por la Sala de Contencioso-Administrativo del Tribunal Superior de Justicia de la Comunidad Valenciana se ha dictado Sentencia de fecha 1 de diciembre de 2022, por la que se desestima el recurso PO nº 76/2020, declarada firme por Decreto de fecha 22 de marzo de 2023, y previo dictamen de la Comisión de Hacienda y Participación, Economía, Innovación y Grandes Proyectos.

Signat electrònicament per:

Antefirma	Nom	Data	Emissor cert	Núm. sèrie cert
SECRETARI GENERAL I DEL PLE - SECRETARIA GENERAL I DEL PLE	HILARIO LLAVADOR CISTERNES	25/10/2023	ACCVCA-120	16898817903173673250 2988532410590347135

Id. document: Adl8 h+hQ pPVE GnCC bxK2 sYLi Kxs=
CÒPIA INFORMATIVA (NO VERIFICABLE EN SEU ELECTRÒNICA)

De conformidad con el informe de la Asesoría Jurídica y con el dictamen de la Comisión de Hacienda y Participación, Economía, Innovación y Grandes Proyectos, el Ayuntamiento Pleno acuerda:

Único. Quedar enterado de la Sentencia nº 678, de fecha 1 de diciembre de 2022, dictada por Sala de lo Contencioso-Administrativo del Tribunal Superior de Justicia de la Comunidad Valenciana, que desestima el recurso PO nº 76/2020, promovido por Compañia Valenciana de Fincas Rústicas, SLU, contra el Plan Especial de Protección y Catálogo de Protecciones de Ciutat Vella de València aprobado definitivamente por Acuerdo de 13 de febrero de 2020 de la Comisión Territorial de Urbanismo de la Generalitat Valenciana; todo ello con imposición de costas a la parte recurrente.»

22	RESULTAT / *RESULTADO*: QUEDAR ASSABENTAT / *QUEDAR ENTERADO*
EXPEDIENT / *EXPEDIENTE*: E-00501-2023-000241-00	PROP. NÚM.: 2
ASSUMPTE / *ASUNTO*: HISENDA I PARTICIPACIÓ, ECONOMIA, INNOVACIÓ I GRANS PROJECTES. Dona compte de la Interlocutòria del TSJ que estima parcialment l'Incident d'Execució de Títols Judicials interposat contra l'acord d'aprovació definitiva de la modificació del PGOU relativa a l'antiga Fàbrica de Tabacs i anul·la parcialment este acord. *HACIENDA Y PARTICIPACIÓN, ECONOMÍA, INNOVACIÓN Y GRANDES PROYECTOS. Da cuenta del Auto del TSJ que estima parcialmente el Incidente de Ejecución de Títulos Judiciales interpuesto contra el acuerdo de aprobación definitiva de la modificación del PGOU relativa a la antigua Fábrica de Tabacos y anula parcialmente dicho acuerdo.*	

«Por la Sala de lo Contencioso-Administrativo del Tribunal Superior de Justicia de la Comunidad Valenciana se dictó Auto 261/22, de 30 de diciembre, que estima parcialmente el incidente de ejecución (identificado como pieza nº18/2021, derivada del recurso contencioso-administrativo 1036/2006) interpuesto contra el Acuerdo de aprobación definitiva de la Modificación del Plan General, relativa a la Antigua Fábrica de Tabacos, adoptada por la Comisión Territorial de Urbanismo de València en su sesión del 9/12/2020 (BOP 51, de 16 de marzo de 2021). En concreto la anulación que acuerda el citado Auto afecta "al cambio de calificación de una parte de la parcela de dotación pública de espacio libre de carácter secundario (ZV) a Edificación abierta (EDA) en la parte recayente a las calles Penya-Roja y Tres de Abril de 1979, manteniéndose el resto de sus pronunciamientos" referidos a las determinaciones urbanísticas que afectan al ámbito de Tabacalera, cuya legalidad no se ve afectada.

Con fecha de 11 de mayo se firmó acuerdo transaccional por la Abogacía de la Generalitat, y el Ayuntamiento de València, y los demandantes, a través de las respectivas representaciones procesales, en virtud del cual se procedió por todas partes a formalizar el desistimiento de los recursos de reposición interpuestos contra el Auto 261/2022 citado. Habiéndose formalizado el citado acuerdo transaccional, se ha dictado Providencia, en fecha 5 de junio de 2023, por la que se tiene por desistidos de los recursos de reposición seguidos contra dicho auto y se declara la firmeza del mismo.

Signat electrònicament per:

Antefirma	Nom	Data	Emissor cert	Núm. sèrie cert
SECRETARI GENERAL I DEL PLE - SECRETARIA GENERAL I DEL PLE	HILARIO LLAVADOR CISTERNES	25/10/2023	ACCVCA-120	16898817903173673250 2988532410590347135

Id. document: Adl8 h+hQ pPVE GnCC bxK2 sYLi Kxs=
CÒPIA INFORMATIVA (NO VERIFICABLE EN SEU ELECTRÒNICA)

De dichas resoluciones judiciales, se dio cuenta a la Junta de Gobierno Local, de fecha 30 de Junio de 2023, por ello se propone, previo dictamen de la Comisión de Hacienda y Participación, Economía, Innovación y Grandes Proyectos.

De conformidad con el informe de la Asesoría Jurídica y con el dictamen de la Comisión de Hacienda y Participación, Economía, Innovación y Grandes Proyectos, el Ayuntamiento Pleno acuerda:n

Único.Quedar enterado del Auto nº 261, dictado por la Sala de lo Contencioso-Administrativo del Tribunal Superior de Justicia de la Comunidad Valenciana en fecha 30 de diciembre de 2021, declarado firme por Providencia de fecha 5 de junio de 2023, que estima parcialmente el Incidente de Ejecución de Títulos Judiciales 1/18/2021, dimanante del PO 1/1036/2006, interpuesto por ****** contra Acuerdo de aprobación definitiva de la modificación del Plan General de València, relativa a la Antigua Fábrica de Tabacos, adoptado por la Comisión Territorial de Urbanismo de València, en fecha 9 de diciembre de 2020, y anula parcialmente dicho Acuerdo en lo relativo al cambio de calificación de una parte de la parcela de dotación pública Educativo-Cultural y de una parte de la parcela de dotación pública de espacio libre de carácter secundario a Edificación abierta, en la parte recayente a calles Penya-Roja y Tres de Abril de 1979, manteniendo el resto de sus pronunciamientos.»

23	RESULTAT / *RESULTADO*: QUEDAR ASSABENTAT / *QUEDAR ENTERADO*
EXPEDIENT / *EXPEDIENTE*: E-00501-2023-000242-00	PROP. NÚM.: 2
ASSUMPTE / *ASUNTO*: HISENDA I PARTICIPACIÓ, ECONOMIA, INNOVACIÓ I GRANS PROJECTES. Dona compte de la Interlocutòria del TSJ per la qual, en haver-se formalitzat acord transaccional, s'acorda l'arxiu del recurs interposat per: CP Edifici carrer de José Meliá Sinisterra núm. 7, CP Residencial Frontemar i garatge, CP Edifici avinguda França núm. 1 i l'Associació Plataforma Veïnal Barri de Penya-roja, contra l'acord de la Comissió Territorial d'Urbanisme que va aprovar definitivament el PGOU relatiu a l'antiga Fàbrica de Tabacs. *HACIENDA Y PARTICIPACIÓN, ECONOMÍA, INNOVACIÓN Y GRANDES PROYECTOS. Da cuenta del Auto del TSJ por el que, al haberse formalizado acuerdo transaccional, se acuerda el archivo del recurso interpuesto por: CP Edificio calle José Meliá Sinisterra nº 7, CP Residencial Frontemar y garaje, CP Edificio Avenida Francia nº 1 y Asociación Plataforma Vecinal Barrio de Penya-roja, contra acuerdo de la Comisón Territorial de Urbanismo que aprobó definitivamente el PGOU relativo a la antigua Fábrica de Tabacos.*	

«En el Procedimiento Ordinario 1/96/2021, tramitado por la Sección Primera de la Sala de lo Contencioso-Administrativo del Tribunal Superior de Justicia de la Comunitat Valenciana, por parte de algunas Comunidades de propietarios y asociación vecinal se impugnó el acuerdo de la Comisión Territorial de Urbanismo de València -Conselleria de Política Territorial, Obras Públicas y Movilidad- de fecha 9/12/2020, por el que se procede a la aprobación definitiva de la Modificación del Plan General de València “Antigua Fábrica de Tabacos” (BOP 51, de 16 de marzo de 2021).

Con fecha de 11 de mayo se firmó acuerdo transaccional por la Abogacía de la Generalitat, y el Ayuntamiento de València, y los demandantes a través de las respectivas representaciones

Signat electrònicament per:

Antefirma	Nom	Data	Emissor cert	Núm. sèrie cert
SECRETARI GENERAL I DEL PLE - SECRETARIA GENERAL I DEL PLE	HILARIO LLAVADOR CISTERNES	25/10/2023	ACCVCA-120	16898817903173673250 2988532410590347135

Id. document: Adl8 h+hQ pPVE GnCC bxK2 sYLi Kxs=
CÒPIA INFORMATIVA (NO VERIFICABLE EN SEU ELECTRÒNICA)

procesales, por el cual los demandantes se comprometían a formalizar su renuncia a las pretensiones de este recurso que exceden de la anulación decretada en el Auto número 261/2022, de fecha 30/12/2022, del recurso 1036/2006 (pieza incidental ejecución títulos judiciales 18/2021), renuncia que se proyecta, tanto sobre los pronunciamientos solicitados en su demanda que exceden el contenido de la anulación decretada en el Auto número 261/2022, de fecha 30/12/2022, como sobre los fundamentos jurídicos esgrimidos en ella que no sustenten el pronunciamiento del citado Auto. Habiéndose formalizado dicho acuerdo transaccional, se ha dictado auto de archivo.

De dichas resoluciones judiciales, se dio cuenta a la Junta de Gobierno Local, de fecha 30 de Junio de 2023. Por ello se propone, previo dictamen de la Comisión de Hacienda y Participación, Economía, Innovación y Grandes Proyectos.

De conformidad con el informe de la Asesoría Jurídica y con el dictamen de la Comisión de Hacienda y Participación, Economía, Innovación y Grandes Proyectos, el Ayuntamiento Pleno acuerda:

Único. Quedar enterado del Auto nº 138, dictado por la Sala de lo Contencioso-Administrativo del Tribunal Superior de Justicia de la Comunidad Valenciana en fecha 6 de Junio de 2023, por el que al haberse formalizado acuerdo transaccional con la parte demandada, se acuerda el archivo del recurso P.O. 1/96/2021, interpuesto por CP Edificio Calle José Meliá Sinisterra nº 7, CP Residencial Frontemar y Garaje, CP Edificio Avenida Francia nº 1 y Asociación Plataforma Vecinal Barrio de Penyaroja contra Acuerdo de la Comisión Territorial de Urbanismo de València, de 9 de diciembre de 2020, por el que se aprobó definitivamente el Plan General de València, relativo a la Antigua Fábrica de Tabacos.»

24	RESULTAT / *RESULTADO*: QUEDAR ASSABENTAT / *QUEDAR ENTERADO*
EXPEDIENT / *EXPEDIENTE*: E-00501-2023-000246-00	PROP. NÚM.: 1
ASSUMPTE / *ASUNTO*: HISENDA I PARTICIPACIÓ, ECONOMIA, INNOVACIÓ I GRANS PROJECTES. Dona compte de la Sentència del Jutjat de la Jurisdicció Contenciosa Administrativa núm. 10, estimatòria parcial del recurs interposat contra denegació de la seua sol·licitud de compatibilitat per a l'exercici d'activitat docent. *HACIENDA Y PARTICIPACIÓN, ECONOMÍA, INNOVACIÓN Y GRANDES PROYECTOS. Da cuenta de la Sentencia del Juzgado de lo Contencioso-Administrativo nº 10, estimatoria parcial del recurso interpuesto contra denegación de su solicitud de compatibilidad para el ejercicio de actividad docente.*	

«Por el Juzgado de lo Contencioso-Administrativo nº 10 de Valencia, se ha dictado Sentencia en el recurso nº 276/2022 y considerando dicha Sentencia ajustada a Derecho, se propone, previo dictamen de la Comisión de Hacienda y Participación, Economía, Innovación y Grandes Proyectos.

De conformidad con el informe de la Asesoría Jurídica y con el dictamen de la Comisión de Hacienda y Participación, Economía, Innovación y Grandes Proyectos, el Ayuntamiento Pleno acuerda:

Signat electrònicament per:

Antefirma	Nom	Data	Emissor cert	Núm. sèrie cert
SECRETARI GENERAL I DEL PLE - SECRETARIA GENERAL I DEL PLE	HILARIO LLAVADOR CISTERNES	25/10/2023	ACCVCA-120	16898817903173673250 2988532410590347135

Id. document: Adl8 h+hQ pPVE GnCC bxK2 sYLi Kxs=
CÒPIA INFORMATIVA (NO VERIFICABLE EN SEU ELECTRÒNICA)

Único. Quedar enterado de la Sentencia nº 140, dictada por el Juzgado de lo Contencioso-Administrativo nº 10 de València, en fecha 13 de Junio de 2013, estimatoria parcial del recurso PA 276/2022, interpuesto por contra Acuerdo Plenario, de fecha 31 de marzo de 2022, por el que se le denegó su solicitud de compatibilidad para el ejercicio de actividad docente; la Sentencia reconoce la compatibilidad para el ejercicio de la docencia privada, y el derecho a ser indemnizado en la suma de 3.500 €, con sus intereses legales.»

25	RESULTAT / *RESULTADO*: APROVAT / *APROBADO*
EXPEDIENT / *EXPEDIENTE*: E-04301-2023-000054-00	PROP. NÚM.: 2
ASSUMPTE / *ASUNTO*: SERVICI DE COMPTABILITAT. Proposa aprovar el Compte General de la corporació corresponent a l'exercici 2022. *SERVICIO DE CONTABILIDAD. Propone aprobar la Cuenta General de la corporación correspondiente al ejercicio 2022.*	

DEBATE/*DEBAT*

La presidència obri el primer torn de paraules./*La presidencia abre el primer turno de palabras*.

Sr. Badenas (Vox Valencia)

Señora presidenta. Muy buenos días.

Simplemente para manifestar que el sentido del voto del Grupo Municipal Vox en este punto no puede ser positivo porque este punto no se incluyó en la Comisión de Hacienda correspondiente y debería, en su caso, pasar por una ratificación antes de ser aprobada. De todas maneras...."

Sra. Presidenta

Yo creo que es interesante que nos lo aclare el secretario, si le parece, señor Badenas."

Sr. Badenas (Vox Valencia)

"¿Cómo?"

Sra. Presidenta

"¿Nos lo aclara el secretario este extremo?"

Sr. Badenas (Vox Valencia)

"Y a continuación, quería decir algo más…"

Sra. Presidenta

"No, no. A ver, les voy a parar el reloj."

Signat electrònicament per:

Antefirma	Nom	Data	Emissor cert	Núm. sèrie cert
SECRETARI GENERAL I DEL PLE - SECRETARIA GENERAL I DEL PLE	HILARIO LLAVADOR CISTERNES	25/10/2023	ACCVCA-120	16898817903173673250 2988532410590347135

Id. document: Adl8 h+hQ pPVE GnCC bxK2 sYLi Kxs=
CÒPIA INFORMATIVA (NO VERIFICABLE EN SEU ELECTRÒNICA)

Sr. Badenas (Vox Valencia)

"Hablaré con el señor secretario y con quien haga falta para aclarar la situación."

Sra. Presidenta

"Un momentito, por favor. Déjeme, señor Badenas, un momentito que le aclare al señor Sanjuán dos cuestiones. Perdone, señora Ferrer San Segundo déjeme aclararlo. El punto 25 y el punto 26 no estaban agrupados, ya que el punto 26 tenemos que ratificar su inclusión en el orden del día antes de proceder a su debate y votación. Estamos en el punto 25. Cuando termine el señor Badenas, el señor secretario aclarará el extremo que ha indicado el señor Badenas.

Siga señor Badenas."

Sr. Badenas (Vox Valencia)

"Muchísimas gracias, señora alcaldesa.

Y a continuación quería decir algo, que ya me va a decir el señor Sanjuán que no está en el orden del día, pero él tiene una forma de medir las cosas diferentes a los demás. No sé si es de Procusto o de Lesbos. Y le voy a decir porqué. Porque usted en el primer punto del orden del día del que se ha hablado aquí, que era únicamente hablar de las sesiones, se permite el lujo de incluir en ese punto a hablar de cualquier otra cuestión, como por ejemplo hablar de cuál es la retribución que tienen los concejales de este Ayuntamiento. Y le voy a decir una cosa más, se va a quedar usted con mucho tiempo disponible en sus intervenciones, porque a partir de ahora ya no va a poder decir que los concejales del Grupo Municipal de Vox tienen dedicación exclusiva, porque tal y como le he manifestado…"

Sra. Presidenta

"Sr. Badenas, le pediría… Perdón, perdón. Por favor, guarden respeto y silencio mientras estamos hablando. Y por favor, no se rían cuando hay intervenciones de personas que están hablando en el uso de la palabra en este Pleno.

Disculpe, disculpe. Por favor. Disculpe, señor Badenas."

Sr. Badenas (Vox Valencia)

La regla de Lesbos era una regla que se podía adaptar según las circunstancias mientras que el resto de los pueblos utilizaban otra. Y ustedes dirán es que es antilesbiano…

Sra. Presidenta

"Déjeme que modere el Pleno."

Sr. Badenas (Vox Valencia)

"No es cierto, simplemente era una regla de plomo. Ustedes no dejan hablar."

Signat electrònicament per:

Antefirma	Nom	Data	Emissor cert	Núm. sèrie cert
SECRETARI GENERAL I DEL PLE - SECRETARIA GENERAL I DEL PLE	HILARIO LLAVADOR CISTERNES	25/10/2023	ACCVCA-120	16898817903173673250 2988532410590347135

Id. document: Adl8 h+hQ pPVE GnCC bxK2 sYLi Kxs=
CÒPIA INFORMATIVA (NO VERIFICABLE EN SEU ELECTRÒNICA)

Sra. Presidenta

"Señor Badenas."

Sr. Badenas (Vox Valencia)

"Siempre es así."

Sra. Presidenta

"Un momentito, por favor. Yo pediría varias cosas. Lo primero que nos ciñamos al punto del día del que estamos trabajando. Yo les pediría. Porque es que si no, vamos a tener debate en todos los puntos que va a ser interminable. Y lo segundo, que los demás intervinientes que no están en el uso de la palabra respeten a la persona que está en uso de la palabra. Porque es que si no, no vamos a poder continuar con el orden del día previsto con agilidad."

Sr. Badenas (Vox Valencia)

"Esas son las lecciones de la democracia que hay que aplicar."

Sra. Presidenta

"Señor Badenas, cíñase por favor al punto que estamos debatiendo."

Gracias.

Sr. Badenas (Vox Valencia)

"Si bueno, pues ya lo he manifestado. Pero quería añadir esto y también utilizar la regla que utiliza el señor Sanjuán para cuando tiene que medir cuál es el punto del día que se tiene que debatir o no."

Sra. Presidenta

"Gracias, señor Badenas. Señor secretario, ¿puede aclarar este extremo?"

Sr. Secretario

"Sí, me parece recordar que se informó en la Junta de Portavoces este punto como se dictaminó por la Comisión informativa, se somete a información pública y no hay alegaciones, viene directamente al Pleno, no pasa por ninguna otra comisión informativa porque no hay nada que pasar, porque ya pasó. Y así ha sido siempre en la tramitación."

Sra. Presidenta

"Si alguien también quiere alguna aclaración del interventor. Lo hablamos en la Junta de Portavoces. Sí pasó por la comisión informativa, no esta última sino una anterior. Después se sometió a un plazo de alegaciones y ahora directamente pasa al Pleno, que es el procedimiento habitual."

Signat electrònicament per:

Antefirma	Nom	Data	Emissor cert	Núm. sèrie cert
SECRETARI GENERAL I DEL PLE - SECRETARIA GENERAL I DEL PLE	HILARIO LLAVADOR CISTERNES	25/10/2023	ACCVCA-120	16898817903173673250 2988532410590347135

Id. document: Adl8 h+hQ pPVE GnCC bxK2 sYLi Kxs=
CÒPIA INFORMATIVA (NO VERIFICABLE EN SEU ELECTRÒNICA)

VOTACIÓ/*VOTACIÓN*

Voten a favor els 29 regidors i regidores dels grups Popular, Compromís i Socialista, i fan constar la seua abstenció els 4 regidors i regidores del Grup Vox Valencia.

Votan a favor los 29 concejales y concejalas de los grupos Popular, Compromís y Socialista, y hacen constar su abstención los 4 concejales y concejalas del Grupo Vox Valencia.

ACORD/*ACUERDO*

«Visto el informe de la Intervención y el dictamen de la Comisión Informativa de Hacienda, Coordinación Jurídica, Inspección General, Desarrollo Innovador de los Sectores Económicos y Empleo, en funciones de la Comisión Especial de Cuentas, de conformidad con sus hechos y fundamentos de derecho, el Pleno del Ayuntamiento acuerda:

Único. Aprobar la Cuenta General de la Corporación del ejercicio 2022, dictaminada favorablemente en fecha 26 de mayo de 2023 por la Comisión Informativa de Hacienda, Coordinación Jurídica, Inspección General, Desarrollo Innovador de los Sectores Económicos y Empleo, en funciones de la Comisión Especial de Cuentas, integrada a tenor del artículo 209 del Texto Refundido de la Ley Reguladora de las Haciendas Locales, por:

1. Cuentas anuales de la Corporación.

2. Cuentas anuales de los siguientes organismos autónomos municipales:

a) Consell Agrari de València.

b) Junta Central Fallera.

c) Universitat Popular.

d) Palau de la Música, Congressos i Orquestra de València.

e) Fundació Esportiva Municipal.

f) Parcs, Jardins i Biodiversitat Urbana.

g) Mostra de València i Iniciatives Audiovisuals.

3. Cuentas anuales de las siguientes empresas municipales:

a) Empresa Municipal de Transportes, SAU (EMT).

b) Actuaciones Urbanas de València, SA (AUMSA).

4. Cuentas anuales de la Entidad Pública Empresarial:

a) Palacio de Congresos de València. Los informes de auditoría financiera, de cumplimiento de la legalidad y operativa se encuentran, a la fecha de la presente propuesta de

Signat electrònicament per:

Antefirma	Nom	Data	Emissor cert	Núm. sèrie cert
SECRETARI GENERAL I DEL PLE - SECRETARIA GENERAL I DEL PLE	HILARIO LLAVADOR CISTERNES	25/10/2023	ACCVCA-120	16898817903173673250 2988532410590347135

Id. document: Adl8 h+hQ pPVE GnCC bxK2 sYLi Kxs=
CÒPIA INFORMATIVA (NO VERIFICABLE EN SEU ELECTRÒNICA)

acuerdo, en curso de elaboración por parte del Servicio de Auditoria Integral del Ayuntamiento de València para su inclusión en los Informes de Auditoría del Sector Público Local del ejercicio 2022.

Asimismo, y como documentación complementaria se incluyen como anexos las siguientes cuentas anuales:

1) Sociedad mercantil Mercados Centrales de Abastecimiento de València, SA (MERCAVALENCIA).

2) Cuentas anuales de las unidades dependientes de la entidad local incluidas en el ámbito de aplicación de la Ley Orgánica 2/2012, de 27 de abril, de Estabilidad Presupuestaria y Sostenibilidad Financiera no comprendidas anteriormente, ni integradas en la Cuenta General, siendo estas las siguientes:

1. Fundación de la Comunitat Valenciana para la promoción estratégica, el desarrollo y la innovación urbana – Las Naves.
2. Fundació València Activa del Pacte per l´Ocupació de la ciutat de València.
3. Fundación para la Promoción de la Protección Ciudadana de la Comunidad Valenciana.
4. Fundació de la Comunitat Valenciana València Clima i Energia.
5. Fundació Visit València de la Comunitat Valenciana.
6. Fundación Centro Mundial de València para la Alimentación Urbana Sostenible – CEMAS.

La Fundación para la Promoción de la Protección Ciudadana de la Comunidad Valenciana y la Fundación Centro Mundial de València para la Alimentación Urbana Sostenible - CEMAS - quedan eximidas de someter a auditoría sus cuentas conforme al artículo 25.5 de la Ley 50/2002, de 26 de diciembre de Fundaciones.

No obstante, la Fundación CEMAS ha aportado los informes de auditoría financiera y de cumplimento de la legalidad y la Fundación para la Promoción de la Protección Ciudadana de la Comunidad Valenciana está en curso de elaboración del informe de auditoría financiera de sus cuentas.

Los informes de auditoría financiera de las Cuentas Anuales de la Fundación de la Comunitat Valenciana para la promoción estratégica, el desarrollo y la innovación urbana (Las Naves), Fundación Visit València de la Comunitat Valenciana, Fundació València Activa del Pacte per l´Ocupació de la ciutat de València se encuentran, a la fecha de la presente propuesta de acuerdo, en curso de elaboración por parte del Servicio de Auditoria Integral del Ayuntamiento de València para su inclusión en los Informes de Auditoría del Sector Público Local del ejercicio 2022. Los informes de auditoría de cumplimiento de legalidad y operativa de estas fundaciones están en proceso de elaboración por firmas externas de auditorías.

3) Cuentas Anuales consolidadas conforme a lo establecido en la Regla 48.2 de la Orden HAP/1781/2013, de 20 de septiembre, por el que aprueba la Instrucción del modelo normal de contabilidad local y en el artículo 209.4 del texto refundido de la Ley Reguladora de las Haciendas Locales aprobado por Real Decreto Legislativo 2/2004, de 5 de marzo.»

Signat electrònicament per:

Antefirma	Nom	Data	Emissor cert	Núm. sèrie cert
SECRETARI GENERAL I DEL PLE - SECRETARIA GENERAL I DEL PLE	HILARIO LLAVADOR CISTERNES	25/10/2023	ACCVCA-120	16898817903173673250 2988532410590347135

Id. document: Adl8 h+hQ pPVE GnCC bxK2 sYLi Kxs=
CÒPIA INFORMATIVA (NO VERIFICABLE EN SEU ELECTRÒNICA)

26	RESULTAT / *RESULTADO*: QUEDAR ASSABENTAT / *QUEDAR ENTERADO*
EXPEDIENT / *EXPEDIENTE*: E-04906-2023-000019-00	PROP. NÚM.: 1
ASSUMPTE / *ASUNTO*: TRESORERIA MUNICIPAL. Dona compte de l'informe corresponent al 2n trimestre de 2023 sobre compliment de terminis per al pagament de les obligacions municipals. (Ratificar inclusió en l'orde del dia, article 58.1 ROP) *TESORERIA MUNICIPAL. Da cuenta del informe correspondiente al 2º trimestre de 2023 sobre cumplimiento de plazos para el pago de las obligaciones municipales. (Ratificar inclusión en orden del día, artículo 58.1 ROP).*	

VOTACIÓ RATIFICACIÓ/*VOTACIÓN RATIFICACIÓN*

Voten a favor de ratificar la seua inclusió en l'orde del dia, de conformitat amb l'article 58.1 del ROP, els 29 regidors i regidores dels grups Popular, Compromís i Socialista, i fan constar la seua abstenció els 4 regidors i regidores del Grup Vox Valencia.

Votan a favor de ratificar su inclusión en el orden del día, de conformidad con el artículo 58.1. del ROP, los 29 concejales y concejalas de los grupos Popular, Compromís y Socialista, y hacen constar su abstención los 4 concejales y concejalas del Grupo Vox Valencia.

ACORD/*ACUERDO*

«HECHOS

El tesorero general, con fecha 18 de julio de 2023, ha emitido informe trimestral sobre el cumplimiento de los plazos previstos en el pago de las obligaciones de las entidades locales.

FUNDAMENTOS DE DERECHO

De acuerdo con lo establecido en el artículo 4.3 de la Ley 15/2010, de 5 de julio, de modificación de la Ley 3/2004, de 29 de diciembre, por la que se establecen medidas de lucha contra la morosidad en las operaciones comerciales, se da cuenta al Pleno del citado informe.

De conformidad con los anteriores hechos y fundamentos de Derecho, previa ratificación de la inclusión del asunto en el orden del día de la sesión sin previo dictamen, por razón de urgencia debidamente motivada en el expediente, el Ayuntamiento Pleno acuerda:

Único. Quedar enterado del informe correspondiente al segundo trimestre de 2023 sobre cumplimiento de plazo para el pago de las obligaciones municipales, previsto en el artículo 4 de la Ley 15/2010, de 5 de julio, con el siguiente tenor literal:

"INFORME

PRIMERO. Lo dispuesto en el presente, se ha realizado atendiendo a las disposiciones contenidas en las normas siguientes:

Signat electrònicament per:

Antefirma	Nom	Data	Emissor cert	Núm. sèrie cert
SECRETARI GENERAL I DEL PLE - SECRETARIA GENERAL I DEL PLE	HILARIO LLAVADOR CISTERNES	25/10/2023	ACCVCA-120	16898817903173673250 2988532410590347135

Id. document: Adl8 h+hQ pPVE GnCC bxK2 sYLi Kxs=
CÒPIA INFORMATIVA (NO VERIFICABLE EN SEU ELECTRÒNICA)

- Guía para la elaboración de los informes trimestrales de morosidad, del Ministerio de Hacienda y Administraciones Públicas (versión marzo 2015).

- Ley 15/2010, de 5 de julio, de modificación de la Ley 3/2004, de 29 de diciembre, por la que se establecen medidas de lucha contra la morosidad en las operaciones comerciales.

- Ley 9/2017, de 8 de noviembre, de Contratos del Sector Público.

- Real Decreto 1619/2012, de 30 de noviembre, Reglamento por el que se regulan las obligaciones de facturación.

- Ley 25/2013, de 27 de diciembre, de impulso de la factura electrónica y creación del registro contable de facturas en el Sector Público.

- Orden HAP/2082/2014, de 7 de noviembre por la que se modifica la Orden HAP/2105/2012, de 1 de octubre por las que se desarrollan las obligaciones de suministro de información previstos en la Ley Orgánica 2/2012, de 27 de abril, de Estabilidad Presupuestaria y Sostenibilidad Financiera.

SEGUNDO. Forman parte del presente todos los pagos entre empresas y la Administración, en este caso el Ayuntamiento, de conformidad con lo dispuesto en el artículo 3.1 de la Ley 3/2004 y en el Real Decreto Legislativo 3/2011, de 14 de noviembre, por el que se aprueba el texto refundido de la Ley de Contratos del Sector Público. Quedan fuera, por tanto, todas las operaciones que no están basadas en una relación comercial, como por ejemplo gastos de personal, expropiaciones o bien los que se producen entre distintas entidades del sector público.

El registro contable de facturas está interrelacionado o integrado con el sistema de información contable (artículo 8 de la Ley 25/2013) en los términos establecidos por la Orden HAP/492/2014, de 27 de marzo, por la que se regulan los requisitos funcionales y técnicos del registro contable de facturas de las entidades del ámbito de aplicación de la Ley 25/2013, de 27 de diciembre, de impulso de la factura electrónica y creación del registro contable de facturas en el Sector Público.

TERCERO. El plazo para remitir este Informe de Morosidad, por parte de la Intervención Municipal, al Ministerio de Hacienda y Administraciones Públicas, a través de los medios electrónicos habilitados al efecto, finaliza el último día del mes siguiente a la finalización de cada trimestre del año, de acuerdo con el artículo 16 de la Orden HAP 2075/2014.

CUARTO. Se adjuntan al presente informe los siguientes anexos:

Anexo I:

a) Pagos realizados en el trimestre.

b) Intereses de demora pagados.

c) Facturas o documentos justificativos pendientes de pago al final del trimestre.

Signat electrònicament per:

Antefirma	Nom	Data	Emissor cert	Núm. sèrie cert
SECRETARI GENERAL I DEL PLE - SECRETARIA GENERAL I DEL PLE	HILARIO LLAVADOR CISTERNES	25/10/2023	ACCVCA-120	16898817903173673250 2988532410590347135

Id. document: Adl8 h+hQ pPVE GnCC bxK2 sYLi Kxs=
CÒPIA INFORMATIVA (NO VERIFICABLE EN SEU ELECTRÒNICA)

Anexo II:

Situación a 30.06.2023 de las facturas pendientes de pago fuera del periodo legal de pago.

Anexo III:

Detalle del periodo medio de pago global a proveedores y del periodo medio de pago mensual y acumulado a proveedores, de acuerdo con el artículo 10 de la Orden HAP/2082/2014 de 7 de noviembre, que modifica el artículo 16.6 de la Orden HAP/2105/2012, de 1 de octubre, de cada uno de los tres meses.»

27	RESULTAT / *RESULTADO*: APROVAT / *APROBADO*
EXPEDIENT / *EXPEDIENTE*: E-05501-2023-000024-00	PROP. NÚM.: 2
ASSUMPTE / *ASUNTO*: HISENDA I PARTICIPACIÓ, ECONOMIA, INNOVACIÓ I GRANS PROJECTES. Proposa aprovar provisionalment la 6a Modificació del Pressupost municipal 2023 per crèdits extraordinaris i suplements de crèdits. *HACIENDA Y PARTICIPACIÓN, ECONOMÍA, INNOVACIÓN Y GRANDES PROYECTOS. Propone aprobar provisionalmente la 6ª Modificación del Presupuesto municipal 2023 por créditos extraordinarios y suplementos de créditos.*	

DEBAT CONJUNT/*DEBATE CONJUNTO*

La presidència informa que la Junta de Portaveus que va tindre lloc el 22 de setembre de 2023 va acordar debatre conjuntament els punts núm. 27 a 35 de l'orde del dia relatius a diversos dictàmens de la Comissió d'Hisenda i Participació, Economia, Innovació i Grans Projectes, amb votació separada.

La presidencia informa que la Junta de Portavoces que tuvo lugar el 22 de septiembre de 2023 acordó debatir conjuntamente los puntos n.º 27 a 35 del orden del día relativos a diversos dictámenes de la Comisión de Hacienda y Participación, Economía, Innovación y Grandes Proyectos, con votación separada.

A continuació, obri el primer torn de paraula./*A continuación, abre el primer turno de palabra.*

Sr. Badenas (Vox Valencia)

"Gracias de nuevo, señora alcaldesa.

Únicamente a los efectos de manifestar cuál es el sentido del voto de Vox con respecto a algunos de los puntos que están incluidos en este apartado agrupado para su debate diciendo que vamos a votar favorablemente, como hemos manifestado en la Comisión correspondiente a la mayoría de los puntos, y solamente vamos a votar en contra respecto de tres puntos que tienen que ver relativamente con la declaración de València como ciudad verde y todo lo que tiene que ver con el presupuesto que se destina a eso, porque consideramos que las ciudades tienen que respetar, digamos, todo lo que tiene que ver con la buena convivencia y el buen ambiente de los

Signat electrònicament per:

Antefirma	Nom	Data	Emissor cert	Núm. sèrie cert
SECRETARI GENERAL I DEL PLE - SECRETARIA GENERAL I DEL PLE	HILARIO LLAVADOR CISTERNES	25/10/2023	ACCVCA-120	16898817903173673250 2988532410590347135

Id. document: Adl8 h+hQ pPVE GnCC bxK2 sYLi Kxs=
CÒPIA INFORMATIVA (NO VERIFICABLE EN SEU ELECTRÒNICA)

ciudadanos, sin necesidad de que tenga que haber declaraciones expresas de carácter ideológico o político. Y yo creo que las instituciones públicas deberían manifestarse siempre de una forma neutra y no entrando en este tipo de cuestiones. Y con respecto a lo que tiene que ver con cuestiones crediticias relativas a la Mostra de València, porque consideramos que esta institución debería desaparecer en la medida en que es, como se suele decir en el argot habitual, un chiringuito que sirve simplemente para la colocación de determinadas personas. Por tanto, solo por este tipo de razones es por lo cual vamos a votar en contra de estos dos puntos o tres puntos.

Muchas gracias."

Sr. Sanjuán (Socialista)

"Muchas gracias, señora alcaldesa.

Hoy, en línea de lo manifestado en la Comisión, hay dos modificaciones de crédito, una además una adenda que es de agradecer que se nos ha entregado con anterioridad. Es una cosa habitual que se incorporen adendas después. No obstante, nosotros hay algunas de las cosas de las modificaciones que nos llaman la atención. La primera es que una de las que consideramos que es positiva, la que se corresponde con 21 millones de euros destinados a comprar un edificio destinado a vivienda pública, nos parece tan positiva que la iniciamos nosotros como gobierno y no deja de ser paradójico que sea posible gracias a una norma que el Partido Popular, que es quien ejecuta ahora esta modificación de crédito, llevó al Constitucional. Es decir, no van a haber más de 100 viviendas públicas en la ciudad de Valencia 'gracias a' sino 'a pesar de' que el recurso del Tribunal Constitucional del Partido Popular no prosperó. Si hubiera prosperado ese recurso, ahora mismo el Ayuntamiento no podría comprar esa vivienda, no haríamos esta modificación de crédito y por tanto habría más de 100 viviendas que no se incorporarían al parque público de vivienda. Por tanto, yo creo que está bien, yo creo que la asunción de esta modificación de crédito es una rectificación de facto, la cual aplaudimos. Y yo creo que es positivo que esta y ojalá otras cosas positivas que dejó en marcha el gobierno anterior acaben ejecutándose.

No obstante, en cuanto a la financiación, y lo manifestamos también en la Comisión, hay algunas dudas que nos surgen sobre algunas fuentes de financiación que se han utilizado que se corresponden a inversiones, probablemente a reprogramación de inversiones, que es la explicación que se dio en su momento en la Comisión y de la que no tengo por qué dudar, pero sí que tenemos que manifestar que vamos a exigir en el presupuesto que todas aquellas inversiones que han perdido financiación por esta modificación de crédito, puede ser por trámite administrativo, sean incluidas en el presupuesto de 2024, porque de lo contrario, por ejemplo, una inversión tan importante para el barrio de San Isidro como es la inversión de su polideportivo se quedaría en este caso atascada. Esto no va de destinar el dinero de las inversiones a la compra de vivienda pública, sino que va de comprar vivienda pública sin necesidad de perder inversiones. Y el presupuesto que nosotros le hemos dejado y la situación financiera del Ayuntamiento, afortunadamente, y a diferencia de lo que encontramos nosotros en su momento, lo permite.

Hay otra de las partidas que, sin prejuzgar, nos llama la atención. Son unos 600.000 euros que se incluyen en subvenciones nominativas a entidades que tienen que ver con instituciones que tienen que ver más con la caridad prácticamente que con los servicios sociales. No queremos que esto sea la puerta a que los derechos sociales se conviertan en derechos de caridad porque los

Signat electrònicament per:

Antefirma	Nom	Data	Emissor cert	Núm. sèrie cert
SECRETARI GENERAL I DEL PLE - SECRETARIA GENERAL I DEL PLE	HILARIO LLAVADOR CISTERNES	25/10/2023	ACCVCA-120	16898817903173673250 2988532410590347135

Id. document: Adl8 h+hQ pPVE GnCC bxK2 sYLi Kxs=
CÒPIA INFORMATIVA (NO VERIFICABLE EN SEU ELECTRÒNICA)

derechos de caridad no son derechos y yo creo que ahí hay que tener unos servicios sociales, como estaba haciendo el anterior gobierno, lo suficientemente robustos como para que el uso o el apoyo que se da a estas entidades sea siempre supletoria de lo que hace la administración y no sustitutiva. Y yo creo que hay algunas subvenciones que espero que no tengan como objeto en el siguiente presupuesto venir a sustituir la inversión que se estaba haciendo en prestaciones de derechos sociales por subvención a entidades de terceros, normalmente además relacionados con la Iglesia Católica.

Y dicho esto, yo creo que lo que estamos viviendo hoy, y los puntos de Capital Verde y de Mostra de Valencia es un esperpento. Yo creo que no recordamos ninguno un pleno como este. No es lógico que una ciudad que es capital verde europea tenga un gobierno que se apoya en gente que ha manifestado en este punto, digo lo de este punto porque si no luego hay polémica, en este punto que se va a oponer a cualquier punto que tenga que ver con la capital verde europea. Lo que quiere decir que si los grupos que estamos ahora en la oposición no fuéramos responsables y entendiéramos que la capital verde europea es algo que va más allá de partidos y de gobiernos, la capital verde europea este Ayuntamiento tendría que renunciar a ella, porque ustedes están de la mano de gente que es negacionista del cambio climático. Y hay cosas que pasan, opinemos lo que opinemos. El calentamiento global pasa aunque venga alguien aquí a decir que es ideológico. No, las temperaturas suben y usted puede venir aquí a decir lo que quiera, pero es un hecho científico. Y este acientificismo al que estamos llevando las instituciones donde estamos, ya somos capaces de negar cualquier tipo, bueno, ha habido y hay negacionismo climático, luego hay un punto de negacionismo lingüístico, ahora se está diciendo que hay que acabar con la Mostra, que es una institución que en la ciudad de València tiene un recorrido de apoyo cultural y una trayectoria que es brillante y que ha permanecido, con diferencias probablemente, pero con gobiernos de diferente signo y color. Y qué casualidad que siempre se vota en contra y se señala como gasto innecesario o como chiringuitos aquellas cosas que siempre caen en los mismos sectores. Siempre es un chiringuito el cambio climático, siempre es un chiringuito la cultura y nunca es un chiringuito otras cosas de las que vive otro tipo de gente que consideran que es mucho más afín a sus parámetros ideológicos. Nosotros vamos a ser al final responsables y no vamos a dejar a este gobierno en este caso en minoría, y vamos a apoyar los puntos que tienen que ver con capitalidad verde. Pero yo creo que la irresponsabilidad es que ustedes vayan de la mano de gente que es capaz de salir aquí a hacer el ridículo que estamos viviendo hoy.

Gracias."

Sra Ferrer (Popular)

"Bueno, a mí como concejal de Hacienda y creo que el anterior concejal quizá lo debería haber hecho es dar las gracias al trabajo que se ha hecho por los técnicos de la casa, tanto en la Cuenta General de la corporación como la Memoria del Jurat Tributari, que, por cierto, ha destacado la avalancha, la avalancha de reclamaciones, sobre todo en materia de plusvalías, que es la mayor de la historia contra el año pasado que gobernaban ustedes, en casi el 60 %, 56,58. Se refieren al impuesto de plusvalía que este gobierno tiene la firme intención de reformar para aliviar a los vecinos de València. Y la tercera también la Memoria Anual de gestión del ejercicio de la de las secretarías. Hacen mucho trabajo y creo que aunque pierda tiempo en la réplica, es justo, ¿no?, dedicarles ese tiempo que es tan útil para la corporación y para todos nosotros.

Signat electrònicament per:

Antefirma	Nom	Data	Emissor cert	Núm. sèrie cert
SECRETARI GENERAL I DEL PLE - SECRETARIA GENERAL I DEL PLE	HILARIO LLAVADOR CISTERNES	25/10/2023	ACCVCA-120	16898817903173673250 2988532410590347135

Id. document: Adl8 h+hQ pPVE GnCC bxK2 sYLi Kxs=
CÒPIA INFORMATIVA (NO VERIFICABLE EN SEU ELECTRÒNICA)

Mire, señor Sanjuán, yo respecto a lo que está diciendo, pues le voy a contestar punto por punto. Me habla usted de los 21 millones de euros y dijeron ustedes: Lo teníamos, los dejamos en compra. Bueno, los dejamos en compra es que el acuerdo de la Junta de Gobierno Local por la que –literalmente- se aprueba el ejercicio del derecho de tanteo por parte del excelentísimo Ayuntamiento de València, es del 28 de julio de 2023. ¿Quién gobernaba? ¿Gobernaban ustedes o gobernábamos nosotros? 28 de julio de 2023 se ejercita el acuerdo. O sea, ustedes no lo hicieron antes, no lo hicieron antes. Aquí lo tengo el acuerdo. Pero es que además pagar, pagar este edificio, se va a pagar con la modificación que estamos aprobando hoy. ¿Quién gobierna ahora? ¿Ustedes? ¿Y por qué estamos haciendo una modificación? Porque ustedes no lo tenían el presupuesto, porque si no, no haríamos una modificación. Entonces, hombre, dejemos de engañar a la gente. Dejemos de engañar a la gente.

Yo entiendo la rabia y que cuesta a veces entender que uno ha perdido el favor de todos los distritos de la ciudad de València en las urnas que es donde se mide, pero esta es la realidad. Y usted hace un tema […]. Mire, nosotros aplicamos la legalidad vigente porque creemos en el Estado de Derecho. Nosotros pensamos que ustedes debían haber hecho la política de vivienda desde el lado de la oferta, que ustedes debían haber hecho las 400 o 500 viviendas que prometieron y no 14. Porque hemos hecho nosotros más en 100 días, 131 viviendas, que ustedes en ocho años. Pero como no lo hicieron, nosotros tenemos una responsabilidad y ante esa responsabilidad aplicamos naturalmente la legislación vigente. Si ustedes hubieran hecho la legislación que prometieron, no haría falta, no hubiera hecho falta ejercitar este retracto.

Me habla también de inversiones, como se refirieron ustedes, por ejemplo, en público, a la del polideportivo de San Isidro. Mire, y dicen que nosotros lo que hemos hecho es dejar de invertir. Mire, nosotros lo que estamos es arreglando sus pufos en estas modificaciones de créditos del Palau, de las pedanías, de Cultura Festiva, de la ciberseguridad, que tenían ustedes desde 2021 y no la han dotado, no la hemos dotado, mejor dicho, este gobierno hasta ahora y muchas otras cosas que le iré diciendo y que está ahí.

Pero lo que sí que está claro es que sabe usted que ustedes, ustedes, retiraron medio millón de euros del político el polideportivo de San Isidro en febrero del año 2023. ¿Por qué retiraron 500.000 euros?, ¿medio millón de euros? ¿Por qué hemos tenido ahora que aplicar ese dinero a otras inversiones? Pues muy sencillo, porque realmente ustedes no habían dejado ni el informe de actividades previos para contratar, no lo habían dejado ni contratado. ¿Cuándo se ha contratado? Se ha contratado el 14 de agosto del año 2023. Aquí está. ¿Quién estaba gobernando? ¿Ustedes o no? ¿Pero cómo vamos a ejecutar si no dejaron ustedes ni contratado el informe previo de actividades, que es preceptivo? Y evidentemente lo que se hace y lo que se ha hecho es lo que hace la administración diligente que a instancias de los técnicos de Hacienda se aplica eso a necesidades que son necesarias, porque ese dinero no se iba a ejecutar. Y si no se iba a ejecutar es por el bajísimo nivel de inversiones que han tenido ustedes esta legislatura. En el 30 de junio está al 14,1 %. Por tanto, estamos hablando de agujeros y de […]. Y usted eso lo sabe, sabe que esos son déficits de ustedes porque no han invertido lo que debían y han hecho un mal presupuesto. Lo sabe o lo debería saber como concejal de Hacienda que ha sido."

La presidència obri el segon torn de paraula./*La presidencia abre el segundo turno de palabra.*

Sr. Badenas (Vox Valencia)

Signat electrònicament per:

Antefirma	Nom	Data	Emissor cert	Núm. sèrie cert
SECRETARI GENERAL I DEL PLE - SECRETARIA GENERAL I DEL PLE	HILARIO LLAVADOR CISTERNES	25/10/2023	ACCVCA-120	16898817903173673250 2988532410590347135

Id. document: Adl8 h+hQ pPVE GnCC bxK2 sYLi Kxs=
CÒPIA INFORMATIVA (NO VERIFICABLE EN SEU ELECTRÒNICA)

"Gracias, señora alcaldesa.

Muy brevemente, para contestar otra vez al señor Sanjuán. ¿Sabe usted cuál es la etimología de la palabra negacionismo? El Holocausto. Y ustedes utilizan esa palabra para equiparar a quienes negaban el holocausto judío que se produjo en los campos nazis a todos los demás que negamos cosas o simplemente no estamos de acuerdo con lo que ustedes opinan. Eso se llama, como usted sabe muy bien, porque lo domina perfectamente, es el arte que mejor domina de todos, supremacismo moral."

Sr. Sanjuán (Socialista)

“Como este pleno se ha llenado últimamente de filólogos, yo voy a la RAE. Negacionismo es el rechazo de una idea o evidencia que se considera desagradable, esa o cualquiera. A lo mejor algunos de sus socios en otros países son negacionistas del Holocausto, de los míos ninguno.

Dicho esto, y yendo al asunto, las reclamaciones por plusvalía, y usted lo sabe muy bien, señora San Segundo, tiene que ver con la ejecución de la sentencia del Tribunal Constitucional que declaró inconstitucional un tramo de las plusvalías, una manera de cálculo, y es lógico que posteriormente se hagan reclamaciones. De hecho, ya se comenzó a devolver el dinero de aquellas que se consideraban mal cobradas e imagino que continuarán ustedes devolviendo estos recursos, que es lo normal en la ejecución de la sentencia.

En cuanto al edificio, el acuerdo es de julio, pero el 4 de junio este gobierno en funciones adoptó otro acuerdo. O por ejemplo, en mayo los técnicos municipales ya fueron a la visita del edificio y se hizo la manifestación de interés a la Conselleria. Porque es cuando la Conselleria comunica al Ayuntamiento que existe esta compraventa, cuando el Ayuntamiento tiene que hacer su manifestación de interés para paralizar la operación, aunque posteriormente se cierre la operación. Esto es en mayo, lo que hace bastante complicado que nosotros a principios de año, en el año anterior, en diciembre, cuando aprobamos el presupuesto, sepamos que en mayo una constructora va a vender un edificio por 21 millones de euros en un ejercicio de adivinos que evidentemente pues no podemos hacer. Y para eso están las modificaciones de crédito, para cuando aparecen algunos gastos que no estaban previstos porque eran imprevisibles. A ustedes les ocurrirá. En diciembre pasará alguna cosa que no tendrán prevista y después correrá el año y a lo mejor pues surge otra oportunidad de hacer un derecho de tanteo y retracto y lo ejercen, y me parecerá perfecto.

Dicho esto, lo dicen como si fuera una gran novedad. No es el primer derecho que ejerce el Ayuntamiento. Sin ir más lejos, el año pasado, por ejemplo, hubo otra compra pública de edificio, lo que pasa es que ustedes en aquel momento eso lo descontaban de las viviendas públicas que hacía el gobierno. Y seguimos dando la cifra, solo han hecho 14. Hombre, solo en una compra pública que hicimos nosotros ejerciendo este derecho ya había más de 14. Así que si estas 130 pasan a contar ahora, entiendo que las que comprábamos nosotros también habrá que meterlas en la ecuación, ¿no? Yo creo que el esfuerzo por adquirir vivienda pública tendría que estar por encima de todo esto y efectivamente, afortunadamente la ley siguió hacia adelante.

Y de verdad, yo lo que creo es que hablar de pufos. No, hay modificaciones de crédito que se hacen con normalidad porque hay que ir compensando partes del presupuesto. Pero ustedes, y

Signat electrònicament per:

Antefirma	Nom	Data	Emissor cert	Núm. sèrie cert
SECRETARI GENERAL I DEL PLE - SECRETARIA GENERAL I DEL PLE	HILARIO LLAVADOR CISTERNES	25/10/2023	ACCVCA-120	16898817903173673250 2988532410590347135

Id. document: Adl8 h+hQ pPVE GnCC bxK2 sYLi Kxs=
CÒPIA INFORMATIVA (NO VERIFICABLE EN SEU ELECTRÒNICA)

recuérdenlo, y a mí me parece además que como se ha empezado a hacer su intervención y yo me sumo, es también en el reconocimiento del papel de grandísimos profesionales que trabajan en esta casa en el área de Hacienda. Este es el Ayuntamiento ahora mismo y así lo recibieron, y espero que así lo dejen, más saneado del conjunto de España. Así que uno no puede heredar el Ayuntamiento más saneado de España y que su primera intervención en un pleno ordinario como concejala de Hacienda sea decir que ha heredado un ayuntamiento con un mal presupuesto lleno de pufos. Porque si este es el más saneado de España, cómo estarán aquellos otros que en su día dejaron ustedes y que estaban intervenidos por el Ministerio de Hacienda de su propio partido."

Sra Ferrer (Popular)

"Bueno, vamos a ver, insisto, compraventa, lección de Civil II, que todos sabemos. ¿Cuándo se compra una casa? Se compra una casa cuando se concierta, se ejercita el derecho y cuando se paga. Eso lo ha hecho este gobierno. Punto y seguido. Ya está. Y ustedes ni siquiera tuvieron la previsión de decir que esto lo iban a hacer. Pero ni de hacer una modificación presupuestaria para hacer el pago a tiempo. Porque ¿sabe qué pasa? Que si hubieran ganado se les hubiera pasado el plazo porque lo hemos tenido que hacer deprisa y corriendo, porque no estaba previsto el presupuesto, perdiendo el esto. Entonces, lo podían haber hecho. Si ustedes ya en mayo van a ver la casa, ver la casa no es comprarla, ¿eh? Pero si van a ver la casa, yo que voy a querer esta casa y yo hago ya la modificación presupuestaria, porque sabe usted que el ejercicio de derecho de retracto y tanteo tiene un plazo de cuatro meses para esto. Por tanto, le puede dar vueltas. Y se lo digo con todo cariño, si usted no lo hubiera sacado, yo no lo hubiera sacado. Pero como lo dicen, yo creo que ya está bien de decir que usted que esto lo dejaron hecho, todo sobre la mesa, pero que lo que lo que vemos es que son compras sin contratos y sin dinero, adjudicaciones presuntas sin tener ni los informes previos de actividades. Y eso no es gestionar las cosas.

Y eso es lo que estamos, y a eso es lo que me refiero cuando digo que nuestras primeras actuaciones han tenido que atender pufos y pagar efectivamente agujeros. Que ustedes no hayan ejecutado más que, por ejemplo, a 30 de junio el 14,1% y que, por tanto, lo no ejecutado por mal presupuestado tenga que ir a amortizar deuda, y por tanto, eso lo llama usted Ayuntamiento más saneado de España, no quiere decir que usted se haya gestionado bien. Y hemos tenido que hacer y lo sabe muy bien, y lo sabe muy bien, hemos tenido que pagar la nómina del CEMAS, nómina, 50.000 euros porque no tenían dinero para pagar nóminas a los trabajadores. Eso no es buena gestión. Hemos tenido que buscar gracias a la colaboración de los servicios de Hacienda 863.000 euros en la séptima modificación para Cultura Festiva, porque se habían fundido ustedes el presupuesto de todo el año en cinco meses y no podían contratar ni Expojove, ni fin de año, ni programación artística, ni actividades deportivas. Y esa es la realidad. Tengo aquí el informe del servicio, es que no me va a dar tiempo, pero revisada la asignación presupuestaria del Servicio de Cultura Festiva, se aprecia un importante déficit que imposibilita hacer frente a la organización de los eventos que restan por celebrar del año en curso. Eso antes de irse. 579.000 para mercados municipales. El Palau de la Música ya no les quiero contar porque lo saben perfectamente. 948 para ciberseguridad. Unidades de enterramiento. 580.000, porque la gente tiene derecho a vivir y también a morir en paz en València y no teníamos ni nichos de enterramiento. Redes de abastecimiento. Y lo que usted llama así, que sabe lo que habremos pagado por eso, pues luego se lo enseño. 600.000 euros para ayudas sociales de emergencia, que con sus presupuestos no llegaban.

Signat electrònicament per:

Antefirma	Nom	Data	Emissor cert	Núm. sèrie cert
SECRETARI GENERAL I DEL PLE - SECRETARIA GENERAL I DEL PLE	HILARIO LLAVADOR CISTERNES	25/10/2023	ACCVCA-120	16898817903173673250 2988532410590347135

Id. document: Adl8 h+hQ pPVE GnCC bxK2 sYLi Kxs=
CÒPIA INFORMATIVA (NO VERIFICABLE EN SEU ELECTRÒNICA)

Así que mire. [*La presidència li comunica que ha esgotat el seu torn d'intervenció*/La presidencia le comunica que ha agotado su torno de intervención] Pues vamos terminando, agujeros los suyos y trabajo el que estamos haciendo nosotros."

VOTACIÓ*/VOTACIÓN*

Voten a favor els 26 regidors i regidores dels grups Popular, Compromís i Vox Valencia, i fan constar la seua abstenció els 7 regidors i regidores des Grup Socialista.

Votan a favor los 26 concejales y concejalas de los grupos Popular, Compromís y Vox Valencia, y hacen constar su abstención los 7 concejales y concejalas del Grupo Socialista.

ACORD*/ACUERDO*

«Visto lo actuado en el expediente, conforme al artículo 177 del Real Decreto Legislativo 2/2004, de 5 de marzo, por el que se aprueba el Texto Refundido de la Ley Reguladora de las Haciendas Locales y las bases de ejecución del presupuesto 2023 núm. 10 y 11.1.

HECHOS

1º. Por la Concejalía Delegada de Hacienda se determinan las aplicaciones que modifican el estado de gastos del presupuesto 2023, a la vista de las memorias justificativas de las concejalías delegadas relativas a la necesidad de concesión de crédito extraordinario y demás documentación aportada por los Servicios gestores.

2º. Por el Servicio Económico Presupuestario se cumplimenta lo establecido en las bases de ejecución del presupuesto en cuanto al trámite de este tipo de modificaciones presupuestarias y en particular la existencia de saldo en las aplicaciones en que se propone la baja, realizando la retención de crédito correspondiente.

3º. Por el Servicio Financiero se aporta informe sobre el cumplimiento del principio de estabilidad presupuestaria y regla de gasto en el presupuesto 2023 al incorporar esta modificación de créditos extraordinarios y suplementos de crédito.

4º. Por la Intervención General se conforma la propuesta de acuerdo y se informa del cumplimiento del principio y objetivo de estabilidad, del principio de sostenibilidad y de la regla de gasto del presupuesto 2023, tras la modificación de créditos extraordinarios y suplementos de crédito que ahora se tramita.

5º. Por Acuerdo de la Junta de Gobierno Local, celebrada el 15 de septiembre de 2023, se ha aprobado el proyecto de la 7a Modificación de créditos extraordinarios y suplementos de créditos del presupuesto 2023.

FUNDAMENTOS DE DERECHO

I. Artículo 177 del Texto Refundido de la Ley Reguladora de las Haciendas Locales aprobado por Real Decreto Legislativo 2/2004, de 5 de marzo, que regula la concesión de créditos extraordinarios y suplementos de crédito.

Signat electrònicament per:

Antefirma	Nom	Data	Emissor cert	Núm. sèrie cert
SECRETARI GENERAL I DEL PLE - SECRETARIA GENERAL I DEL PLE	HILARIO LLAVADOR CISTERNES	25/10/2023	ACCVCA-120	16898817903173673250 2988532410590347135

Id. document: Adl8 h+hQ pPVE GnCC bxK2 sYLi Kxs=
CÒPIA INFORMATIVA (NO VERIFICABLE EN SEU ELECTRÒNICA)

II. Artículos 35 a 38 del RD 500/1990, de 20 de abril, que desarrolla la Ley 39/1988, de 28 de diciembre, reguladora de las Haciendas Locales en materia de presupuestos, referidos asimismo a créditos extraordinarios y suplementos de crédito y su tramitación.

III. Base 11.1 de ejecución del presupuesto en cuanto a este tipo de modificación presupuestaria y la base nº 10 en cuanto a normas generales de modificaciones de crédito.

IV. Artículo 32 de la Ley Orgánica 2/2012, de 27 de abril, de Estabilidad Presupuestaria y Sostenibilidad Financiera y DA nº 6 de la misma.

De conformidad con los anteriores hechos y fundamentos de Derecho, y con el dictamen de la Comisión de Hacienda y Participación, Economía, Innovación y Grandes Proyectos, se acuerda:

1º. Aprobar provisionalmente la 6ª modificación del presupuesto 2023 por créditos extraordinarios y suplementos de créditos para atender a necesidades que no pueden demorarse a ejercicios siguientes por un importe de 21.769.946,56 €, con el siguiente resumen por capítulos:

MCRED/2023/0010000009 (CRÉDITOS EXTRAORDINARIOS)			
CAPÍTULO	**ALTAS**	**FINANCIACIÓN**	
		BAJAS GASTOS	**INGRESOS**
1	0	0	
2	0	0	
3	0	0	
4	0,00	60.000,00	
5	0	0	
6	21.769.946,56	14.043.087,92	
7	0	568.565,89	0
8	0	0	7.098.292,75
9	0	0	
TOTAL	**21.769.946,56**	**14.671.653,81**	**7.098.292,75**
		21.769.946,56	

2º. Aprobar la creación y modificación de los proyectos de gasto afectados por esta modificación presupuestaria, así como los cambios de financiación entre proyectos por importe de 7.098.292,75 € conforme al detalle del Anexo Cambio financiación PG - excesos financiación.

Signat electrònicament per:

Antefirma	Nom	Data	Emissor cert	Núm. sèrie cert
SECRETARI GENERAL I DEL PLE - SECRETARIA GENERAL I DEL PLE	HILARIO LLAVADOR CISTERNES	25/10/2023	ACCVCA-120	16898817903173673250 2988532410590347135

Id. document: Adl8 h+hQ pPVE GnCC bxK2 sYLi Kxs=
CÒPIA INFORMATIVA (NO VERIFICABLE EN SEU ELECTRÒNICA)

3º. Actualizar el anexo al presupuesto municipal de 2023 de inversiones y transferencias de capital que se señala en el artículo 168.1 d) del Real Decreto Legislativo 2/2004, de 5 de marzo, y el artículo 19 RD 500/1990 de 20 de abril.

4º. Exponer este acuerdo al público, previo anuncio en el Boletín Oficial de la Provincia, por quince días, a efectos de su examen y presentación de reclamaciones ante el Pleno.»

28	RESULTAT / *RESULTADO*: APROVAT AMB ESMENES / *APROBADO CON ENMIENDAS*
EXPEDIENT / *EXPEDIENTE*: E-05501-2023-000025-00	PROP. NÚM.: 2
ASSUMPTE / *ASUNTO*: HISENDA I PARTICIPACIÓ, ECONOMIA, INNOVACIÓ I GRANS PROJECTES. Proposa aprovar provisionalment la 7a Modificació del Pressupost municipal 2023 per crèdits extraordinaris i suplements de crèdits. *HACIENDA Y PARTICIPACIÓN, ECONOMÍA, INNOVACIÓN Y GRANDES PROYECTOS. Propone aprobar provisionalmente la 7ª Modificación del Presupuesto municipal 2023 por créditos extraordinarios y suplementos de créditos.*	

ESMENA/*ENMIENDA*

"Nueva Propuesta de Acuerdo

Visto lo actuado en el expediente, conforme al artículo 177 del Real Decreto Legislativo 2/2004 de 5 de Marzo, por el que se aprueba el Texto Refundido de la Ley Reguladora de las Haciendas Locales y las bases de ejecución del presupuesto 2023 núm. 10 y 11.1, se acuerda:

HECHOS

1º.- Por la Concejalía Delegada de Hacienda a través de sus mociones de 14.09.2023 y 19.09.2023 se determinan las aplicaciones que modifican el estado de gastos del presupuesto 2023, a la vista de las memorias justificativas de las concejalías delegadas relativas a la necesidad de concesión de suplemento de crédito y demás documentación aportada por los Servicios gestores,.

2º.- Por el Servicio Económico Presupuestario se cumplimenta lo establecido en las bases de ejecución del presupuesto en cuanto al trámite de este tipo de modificaciones presupuestarias y en particular la existencia de saldo en las aplicaciones en que se propone la baja, realizando la retención de crédito correspondiente.

3º.- Por el Servicio Financiero se aportan informes de fecha 14.09.2023 y, respecto a la adenda, de 19.09.2023 sobre el cumplimiento del principio de estabilidad presupuestaria y regla de gasto en el presupuesto 2023 al incorporar esta modificación de créditos extraordinarios y suplementos de crédito.

4º.- Por la Intervención General se conforma la propuesta de acuerdo y se informa del cumplimiento del principio y objetivo de estabilidad, del principio de sostenibilidad y de la regla de gasto del presupuesto 2023, tras la modificación de créditos extraordinarios y suplementos de crédito que ahora se tramita.

Signat electrònicament per:

Antefirma	Nom	Data	Emissor cert	Núm. sèrie cert
SECRETARI GENERAL I DEL PLE - SECRETARIA GENERAL I DEL PLE	HILARIO LLAVADOR CISTERNES	25/10/2023	ACCVCA-120	16898817903173673250 2988532410590347135

Id. document: Adl8 h+hQ pPVE GnCC bxK2 sYLi Kxs=
CÒPIA INFORMATIVA (NO VERIFICABLE EN SEU ELECTRÒNICA)

5º.- Por Acuerdos de la Junta de Gobierno Local, celebradas el 15 y 22 de septiembre de 2023, se ha aprobado el proyecto de la 7a Modificación de créditos extraordinarios y suplementos de créditos del presupuesto 2023.

FUNDAMENTOS DE DERECHO

I.- Artículo 177 del Texto Refundido de la Ley Reguladora de las Haciendas Locales aprobado por Real Decreto Legislativo 2/2004, de 5 de Marzo que regula la concesión de créditos extraordinarios y suplementos de crédito.

II.- Artículos 35 a 38 del R.D. 500/1990, de 20 de abril, que desarrolla la Ley 39/1988, de 28 de diciembre, reguladora de las Haciendas Locales en materia de presupuestos, referidos asimismo a créditos extraordinarios y suplementos de crédito y su tramitación.

III.- Base 11.1 de ejecución del presupuesto en cuanto a este tipo de modificación presupuestaria y la base nº 10 en cuanto a normas generales de modificaciones de crédito.

IV.- Artículo 32 de la Ley Orgánica 2/2012, de 27 de abril, de Estabilidad Presupuestaria y Sostenibilidad Financiera y D.A. nº 6 de la misma.

Por todo lo expuesto, se acuerda:

1º. Aprobar provisionalmente la 7ª modificación del presupuesto 2023 por créditos extraordinarios y suplementos de crédito, formalizada mediante los expedientes contables MCRED/2023/0020000013 y MCRED/2023/0020000014, que asciende a un importe de 2.484.277,24 € con el siguiente resumen agregado por capítulos:

Signat electrònicament per:

Antefirma	Nom	Data	Emissor cert	Núm. sèrie cert
SECRETARI GENERAL I DEL PLE - SECRETARIA GENERAL I DEL PLE	HILARIO LLAVADOR CISTERNES	25/10/2023	ACCVCA-120	16898817903173673250 2988532410590347135

Id. document: Adl8 h+hQ pPVE GnCC bxK2 sYLi Kxs=
CÒPIA INFORMATIVA (NO VERIFICABLE EN SEU ELECTRÒNICA)

MCRED/2023/0020000013 y MCRED/2023/0020000014 (SUPLEMENTOS DE CRÉDITOS)		
CAPÍTULO	ALTAS	FINANCIACIÓN
		BAJAS GASTOS
1	0	0
2	161.731,15	500.579,09
3	0	192.171,92
4	2.322.546,09	1.293.031,79
5	0	0
6	0	498.494,44
7	0	0
8	0	0
9	0	0
TOTAL	2.484.277,24	2.484.277,24

2º. Actualizar el anexo al presupuesto municipal de 2023 de inversiones y transferencias de capital que se señala en el artículo 168.1 d) del Real Decreto Legislativo 2/2004, de 5 de marzo, y el artículo 19 RD 500/1990 de 20 de abril.

3º. Aprobar la modificación del anexo de subvenciones nominativas del presupuesto municipal 2023 en los términos recogidos en el expediente.

4º. Aprobar la modificación de los proyectos de gasto afectados por esta modificación presupuestaria.

5º. Exponer este acuerdo al público, previo anuncio en el Boletín Oficial de la Provincia, por quince días a efectos de su examen y presentación de reclamaciones ante el Pleno."

DEBAT/*DEBATE*

El punt present es debat conjuntament amb els punts núm. 27 a 35 de l'orde del dia. El dit debat figura abans de l'acord del punt núm. 27.

El presente punto se debate conjuntamente con los puntos n.º 27 a 35 del orden del día. Dicho debate figura antes del acuerdo del punto n.º 27.

VOTACIÓ/*VOTACIÓN*

Signat electrònicament per:

Antefirma	Nom	Data	Emissor cert	Núm. sèrie cert
SECRETARI GENERAL I DEL PLE - SECRETARIA GENERAL I DEL PLE	HILARIO LLAVADOR CISTERNES	25/10/2023	ACCVCA-120	16898817903173673250 2988532410590347135

Id. document: Adl8 h+hQ pPVE GnCC bxK2 sYLi Kxs=
CÒPIA INFORMATIVA (NO VERIFICABLE EN SEU ELECTRÒNICA)

Se sotmet, en primer lloc, a votació l'esmena (addenda) subscrita pel Servici Economicopressupostari i el Ple de l'Ajuntament acorda aprovar-la per unanimitat de tots els regidors i totes les regidores presents a la sessió. A continuació, se sotmet a votació el dictamen amb l'esmena incorporada i el Ple de l'Ajuntament acorda aprovar-ho pels vots a favor dels 26 regidors i regidores dels grups Popular, Compromís i Vox Valencia; fan constar la seua abstenció els 7 regidors i regidores del Grup Socialista.

Se somete, en primer lugar, a votación la enmienda de adición (adenda) por el Servicio Económico-Presupuestario y el Pleno del Ayuntamiento acuerda aprobarla por unanimidad de todos los concejales y todas las concejalas presentes a la sesión. A continuación, se somete a votación el dictamen con la enmienda incorporada y el Pleno del Ayuntamiento acuerda aprobarlo por los votos a favor los 26 concejales y concejalas de los grupos Popular, Compromís y Vox Valencia; hacen constar su abstención los 4 concejales y concejalas del Grupo Socialista.

ACORD/*ACUERDO*

Visto lo actuado en el expediente, conforme al artículo 177 del Real Decreto Legislativo 2/2004 de 5 de Marzo, por el que se aprueba el Texto Refundido de la Ley Reguladora de las Haciendas Locales y las bases de ejecución del presupuesto 2023 núm. 10 y 11.1, se acuerda:

HECHOS

1º. Por la Concejalía Delegada de Hacienda a través de sus mociones de 14.09.2023 y 19.09.2023 se determinan las aplicaciones que modifican el estado de gastos del presupuesto 2023, a la vista de las memorias justificativas de las concejalías delegadas relativas a la necesidad de concesión de suplemento de crédito y demás documentación aportada por los Servicios gestores,.

2º. Por el Servicio Económico Presupuestario se cumplimenta lo establecido en las bases de ejecución del presupuesto en cuanto al trámite de este tipo de modificaciones presupuestarias y en particular la existencia de saldo en las aplicaciones en que se propone la baja, realizando la retención de crédito correspondiente.

3º. Por el Servicio Financiero se aportan informes de fecha 14.09.2023 y, respecto a la adenda, de 19.09.2023 sobre el cumplimiento del principio de estabilidad presupuestaria y regla de gasto en el presupuesto 2023 al incorporar esta modificación de créditos extraordinarios y suplementos de crédito.

4º. Por la Intervención General se conforma la propuesta de acuerdo y se informa del cumplimiento del principio y objetivo de estabilidad, del principio de sostenibilidad y de la regla de gasto del presupuesto 2023, tras la modificación de créditos extraordinarios y suplementos de crédito que ahora se tramita.

5º. Por Acuerdos de la Junta de Gobierno Local, celebradas el 15 y 22 de septiembre de 2023, se ha aprobado el proyecto de la 7a Modificación de créditos extraordinarios y suplementos de créditos del Presupuesto 2023.

Signat electrònicament per:

Antefirma	Nom	Data	Emissor cert	Núm. sèrie cert
SECRETARI GENERAL I DEL PLE - SECRETARIA GENERAL I DEL PLE	HILARIO LLAVADOR CISTERNES	25/10/2023	ACCVCA-120	16898817903173673250 2988532410590347135

Id. document: Adl8 h+hQ pPVE GnCC bxK2 sYLi Kxs=
CÒPIA INFORMATIVA (NO VERIFICABLE EN SEU ELECTRÒNICA)

FUNDAMENTOS DE DERECHO

I. Artículo 177 del Texto Refundido de la Ley Reguladora de las Haciendas Locales aprobado por Real Decreto Legislativo 2/2004, de 5 de Marzo que regula la concesión de créditos extraordinarios y suplementos de crédito.

II. Artículos 35 a 38 del RD 500/1990, de 20 de abril, que desarrolla la Ley 39/1988, de 28 de diciembre, reguladora de las Haciendas Locales en materia de presupuestos, referidos asimismo a créditos extraordinarios y suplementos de crédito y su tramitación.

III. Base 11.1 de ejecución del presupuesto en cuanto a este tipo de modificación presupuestaria y la base nº 10 en cuanto a normas generales de modificaciones de crédito.

IV. Artículo 32 de la Ley Orgánica 2/2012, de 27 de abril, de Estabilidad Presupuestaria y Sostenibilidad Financiera y DA nº 6 de la misma.

De conformidad con los anteriores hechos y fundamentos de Derecho, con el dictamen de la Comisión de Hacienda y Participación, Economía, Innovación y Grandes Proyectos, y con la addenda al mismo aprobada en la Junta de Gobierno Local de 22 de septiembre de 2023, el Ayuntamiento Pleno acuerda:

1º. Aprobar provisionalmente la 7ª modificación del presupuesto 2023 por créditos extraordinarios y suplementos de crédito, formalizada mediante los expedientes contables MCRED/2023/0020000013 y MCRED/2023/0020000014, que asciende a un importe de 2.484.277,24 € con el siguiente resumen agregado por capítulos:

MCRED/2023/0020000013 y MCRED/2023/0020000014 (SUPLEMENTOS DE CRÉDITOS)		
CAPÍTULO	ALTAS	FINANCIACIÓN
		BAJAS GASTOS
1	0	0
2	161.731,15	500.579,09
3	0	192.171,92
4	2.322.546,09	1.293.031,79
5	0	0
6	0	498.494,44
7	0	0
8	0	0
9	0	0
TOTAL	2.484.277,24	2.484.277,24

Signat electrònicament per:

Antefirma	Nom	Data	Emissor cert	Núm. sèrie cert
SECRETARI GENERAL I DEL PLE - SECRETARIA GENERAL I DEL PLE	HILARIO LLAVADOR CISTERNES	25/10/2023	ACCVCA-120	16898817903173673250 2988532410590347135

Id. document: Adl8 h+hQ pPVE GnCC bxK2 sYLi Kxs=
CÒPIA INFORMATIVA (NO VERIFICABLE EN SEU ELECTRÒNICA)

2º. Actualizar el anexo al presupuesto municipal de 2023 de inversiones y transferencias de capital que se señala en el artículo 168.1 d) del Real Decreto Legislativo 2/2004, de 5 de marzo, y el artículo 19 RD 500/1990 de 20 de abril.

3º. Aprobar la modificación del anexo de subvenciones nominativas del presupuesto municipal 2023 en los términos recogidos en el expediente.

4º. Aprobar la modificación de los proyectos de gasto afectados por esta modificación presupuestaria.

5º. Exponer este acuerdo al público, previo anuncio en el Boletín Oficial de la Provincia, por quince días a efectos de su examen y presentación de reclamaciones ante el Pleno."

29	RESULTAT / *RESULTADO*: APROVAT / *APROBADO*
EXPEDIENT / *EXPEDIENTE*: E-70017-2023-000042-00	PROP. NÚM.: 2
ASSUMPTE / *ASUNTO*: HISENDA I PARTICIPACIÓ, ECONOMIA, INNOVACIÓ I GRANS PROJECTES. Proposa aprovar la 2a Modificació de Crèdits del Pressupost 2023 de l'OAM Mostra de València i Iniciatives Audiovisuals del tipus suplement de crèdit, finançat amb part del romanent de tresoreria per a despeses generals. *HACIENDA Y PARTICIPACIÓN, ECONOMÍA, INNOVACIÓN Y GRANDES PROYECTOS. Propone aprobar la 2ª Modificación de Créditos del Presupuesto 2023 del OAM Mostra de València i Iniciatives Audiovisuals del tipo suplemento de crédito, financiado con parte del remanente de tesorería para gastos generales.*	

DEBAT/*DEBATE*

El punt present es debat conjuntament amb els punts núm. 27 a 35 de l'orde del dia. El dit debat figura abans de l'acord del punt núm. 27.

El presente punto se debate conjuntamente con los puntos n.º 27 a 35 del orden del día. Dicho debate figura antes del acuerdo del punto n.º 27.

VOTACIÓ/*VOTACIÓN*

Voten a favor els 29 regidors i regidores dels grups Popular, Compromís i Socialista, i en contra els 4 regidors i regidores del Grup Vox Valencia.

Votan a favor los 29 concejales y concejalas de los grupos Popular, Compromís y Socialista, y en contra los 4 concejales y concejalas del Grupo Vox Valencia.

ACORD/*ACUERDO*

«1. El Consejo Rector del Organismo Autónomo Municipal Mostra de València i Iniciatives Audiovisuals, en sesión ordinaria celebrada del día 14 de septiembre de 2023, acordó aprobar la 2a Modificación de Créditos del Presupuesto del Organismo Autónomo Municipal

Signat electrònicament per:

Antefirma	Nom	Data	Emissor cert	Núm. sèrie cert
SECRETARI GENERAL I DEL PLE - SECRETARIA GENERAL I DEL PLE	HILARIO LLAVADOR CISTERNES	25/10/2023	ACCVCA-120	16898817903173673250 2988532410590347135

Id. document: Adl8 h+hQ pPVE GnCC bxK2 sYLi Kxs=
CÒPIA INFORMATIVA (NO VERIFICABLE EN SEU ELECTRÒNICA)

"Mostra de València i Iniciatives Audiovisuals" del ejercicio 2023, por Suplemento de Crédito financiado con la diferencia entre el remanente de tesorería del organismo y el superávit en términos de capacidad de financiación, que asciende a la cantidad de DIECISIETE MIL DOSCIENTOS SESENTA Y TRES EUROS CON VEINTICUATRO CÉNTIMOS (17.263,24.-€).

2. De igual forma, se acordó dar traslado del expediente para que se someta a la aprobación del Ayuntamiento Pleno, de conformidad con lo establecido en el artículo 177 del Texto Refundido de la Ley Reguladora de las Haciendas Locales, aprobado por Real decreto legislativo 2/2004, de 5 de marzo y en la Base 9ª de las de Ejecución del Presupuesto Municipal del 2023.

De conformidad con los anteriores hechos y fundamentos de derecho ,y con el dictamen de la Comisión de Hacienda y Participación, Economía, Innovación y Grandes Proyectos, se acuerda:

PRIMERO. Aprobar la 2a Modificación de Créditos del Presupuesto del Organismo Autónomo Municipal "Mostra de València i Iniciatives Audiovisuals" del ejercicio 2023, por Suplemento de Crédito financiado con la diferencia entre el remanente de tesorería del organismo y el superávit en términos de capacidad de financiación, que asciende a la cantidad de DIECISIETE MIL DOSCIENTOS SESENTA Y TRES EUROS CON VEINTICUATRO CÉNTIMOS (17.263,24 €), con el desglose, aplicaciones y subconceptos siguientes:

ALTA EN INGRESOS:

Subconcepto de ingresos Importe

2023/870.00 Remanente Tesorería gastos generales 17.263,24 €

Total Capítulo VIII 17.263,24 €

TOTAL ALTAS 17.263,24 €

ALTA EN GASTOS:

Aplicación Presupuestaria Literal Importe

2023/334/227.99 Otros trabajos realizados

por otras empresas y profesionales 17.263,24 €

Total capítulo II 17.263,24 €

TOTAL ALTAS 17.263,24 €.

SEGUNDO. Exponerla al público, previo anuncio en el Boletín Oficial de la Provincia, por 15 días, a efectos de su examen y presentación de reclamaciones ante el Pleno.»

Signat electrònicament per:

Antefirma	Nom	Data	Emissor cert	Núm. sèrie cert
SECRETARI GENERAL I DEL PLE - SECRETARIA GENERAL I DEL PLE	HILARIO LLAVADOR CISTERNES	25/10/2023	ACCVCA-120	16898817903173673250 2988532410590347135

Id. document: Adl8 h+hQ pPVE GnCC bxK2 sYLi Kxs=
CÒPIA INFORMATIVA (NO VERIFICABLE EN SEU ELECTRÒNICA)

30	RESULTAT / *RESULTADO*: APROVAT / *APROBADO*
EXPEDIENT / *EXPEDIENTE*: E-70009-2023-000126-00	PROP. NÚM.: 2
ASSUMPTE / *ASUNTO*: HISENDA I PARTICIPACIÓ, ECONOMIA, INNOVACIÓ I GRANS PROJECTES. Proposa aprovar la 2a Modificació de Crèdits al Pressupost 2023 de l'Organisme Autònom Consell Agrari de València, del tipus suplement de crèdit, finançat amb el romanent líquid de tresoreria. *HACIENDA Y PARTICIPACIÓN, ECONOMÍA, INNOVACIÓN Y GRANDES PROYECTOS. Propone aprobar la 2ª Modificación de Créditos del Presupuesto 2023 del Organismo Autónomo Consell Agrari de València, del tipo suplemento de crédito, financiado con el remanente líquido de tesorería.*	

DEBAT/*DEBATE*

El punt present es debat conjuntament amb els punts núm. 27 a 35 de l'orde del dia. El dit debat figura abans de l'acord del punt núm. 27.

El presente punto se debate conjuntamente con los puntos n.º 27 a 35 del orden del día. Dicho debate figura antes del acuerdo del punto n.º 27.

VOTACIÓ/*VOTACIÓN*

L'acord s'adopta per unanimitat de tots els regidors i totes les regidores presents a la sessió.

El acuerdo se adopta por unanimidad de todos los concejales y todas las concejalas presentes a la sesión.

ACORD/*ACUERDO*

"Por el Organismo Autónomo Consell Agrari Municipal de València, según el acuerdo adoptado por su Consell Rector en sesión ordinaria celebrada el día 28 de abril de 2023, y de acuerdo con lo preceptuado en el artículo 177 del Texto Refundido de la Ley Reguladora de las Haciendas Locales, aprobada por Real Decreto Legislativo 2/2004 de 5 de marzo, se eleva al Pleno.

De conformidad con los hechos y fundamentos de Derecho obrantes en el correspondiente expediente, y con el dictamen de la Comisión de Hacienda y Participación, Economía, Innovación y Grandes Proyectos, se acuerda:

Primero. Aprobar la 2.ª Modificación de Créditos al Presupuesto del Organismo Autónomo Consell Agrari de València del ejercicio 2023, del tipo 'Suplemento de Crédito' financiado con la diferencia entre el remanente líquido de tesorería y el superávit en términos de capacidad de financiación, por importe de CINCUENTA Y OCHO MIL SEISCIENTOS UN EURO CON CUARENTA Y CINCO CÉNTIMOS DE EURO (58.601,45.-€), con el desglose y aplicaciones presupuestarias que se detallan a continuación:

Signat electrònicament per:

Antefirma	Nom	Data	Emissor cert	Núm. sèrie cert
SECRETARI GENERAL I DEL PLE - SECRETARIA GENERAL I DEL PLE	HILARIO LLAVADOR CISTERNES	25/10/2023	ACCVCA-120	16898817903173673250 2988532410590347135

Id. document: Adl8 h+hQ pPVE GnCC bxK2 sYLi Kxs=
CÒPIA INFORMATIVA (NO VERIFICABLE EN SEU ELECTRÒNICA)

ALTA DE GASTOS			
SUPLEMENTO DE CREDITO			
APLICACIONES PRESUPUESTARIAS			
PROGRAMA	ECONÓMICA	DESCRIPCIÓN	IMPORTE / €
410	619.00	OTRAS INVERSIONES DE REPOSICIÓN DE INFRAESTRUCTURAS	58.601,45
TOTAL			58.601,45
FINANCIACIÓN			
Concepto 870.00 REMANENTE LIQUIDO DE TESORERIA PARA GASTOS GENERALES			58.601,45

Segundo. Exponerla al público, previo anuncio en el Boletín Oficial de la Provincia, por quince días, a efectos de su examen y presentación de reclamaciones ante el Pleno.

31	RESULTAT / *RESULTADO*: APROVAT / *APROBADO*
EXPEDIENT / *EXPEDIENTE*: E-70006-2023-000123-00	PROP. NÚM.: 2
ASSUMPTE / *ASUNTO*: HISENDA I PARTICIPACIÓ, ECONOMIA, INNOVACIÓ I GRANS PROJECTES. Proposa aprovar la 2a Modificació de Crèdits al Pressupost 2023 de l'Organisme Autònom Junta Central Fallera, del tipus suplement de crèdit, finançat amb el romanent líquid de tresoreria. *HACIENDA Y PARTICIPACIÓN, ECONOMÍA, INNOVACIÓN Y GRANDES PROYECTOS. Proposa aprobar la 2ª Modificación de Créditos del Presupuesto 2023 del Organismo Autónomo Junta Central Fallera, del tipo suplemento de crédito, financiado con el remanente líquido de tesorería.*	

DEBAT/*DEBATE*

El punt present es debat conjuntament amb els punts núm. 27 a 35 de l'orde del dia. El dit debat figura abans de l'acord del punt núm. 27.

El presente punto se debate conjuntamente con los puntos n.º 27 a 35 del orden del día. Dicho debate figura antes del acuerdo del punt n.º 27.

VOTACIÓ/*VOTACIÓN*

L'acord s'adopta per unanimitat de tots els regidors i totes les regidores presents a la sessió.

El acuerdo se adopta por unanimidad de todos los concejales y todas las concejalas presentes a la sesión.

ACORD/*ACUERDO*

«Por el Organismo Junta Central Fallera de València, según el acuerdo adoptado por su Consejo Rector en sesión ordinaria celebrada el día 26 de abril de 2023, y de acuerdo con lo

Signat electrònicament per:

Antefirma	Nom	Data	Emissor cert	Núm. sèrie cert
SECRETARI GENERAL I DEL PLE - SECRETARIA GENERAL I DEL PLE	HILARIO LLAVADOR CISTERNES	25/10/2023	ACCVCA-120	16898817903173673250 2988532410590347135

Id. document: Adl8 h+hQ pPVE GnCC bxK2 sYLi Kxs=
CÒPIA INFORMATIVA (NO VERIFICABLE EN SEU ELECTRÒNICA)

preceptuado en el artículo 177 del Texto Refundido de la Ley Reguladora de las Haciendas Locales, aprobado por Real Decreto Legislativo 2/2004, de 5 de marzo, se eleva al Pleno.

De conformidad con los anteriores hechos y fundamentos de Derecho, y con el dictamen de la Comisión de Hacienda y Participación, Economía, Innovación y Grandes Proyectos, el Ayuntamiento Pleno acuerda:

Primero. Aprobar la 2ª Modificación de Créditos al Presupuesto del Organismo Autónomo Junta Central Fallera del ejercicio 2023, del tipo Suplemento de Crédito financiado con la diferencia entre el remanente líquido de tesorería y el superávit en términos de capacidad de financiación, por importe de SESENTA Y OCHO MIL CUARENTA Y SEIS EUROS CON CUATRO CÉNTIMOS DE EURO (68.046,04 €), con el desglose y aplicaciones presupuestarias que se detallan a continuación:

ALTA DE GASTOS			
SUPLEMENTOS DE CRÉDITOS			
APLICACIONES PRESUPUESTARIAS			
ORGANICA PROGRAMA	ECONÓMICA	DESCRIPCIÓN	IMPORTE / €
03 338	22600	Festejos: Gastos diversos	68.046,04
TOTAL			68.046,04
FINANCIACIÓN			
Concepto 870.00 REMANENTE LIQUIDO DE TESORERIA PARA GASTOS GENERALES			68.046,04

Segundo. Exponerla al público, previo anuncio en el Boletín Oficial de la Provincia, por quince días, a efectos de su examen y presentación de reclamaciones ante el Pleno.»

32	RESULTAT / *RESULTADO*: APROVAT / *APROBADO*
EXPEDIENT / *EXPEDIENTE*: E-70002-2022-000773-00	PROP. NÚM.: 3
ASSUMPTE / *ASUNTO*: HISENDA I PARTICIPACIÓ, ECONOMIA, INNOVACIÓ I GRANS PROJECTES. Proposa aprovar el nou Annex d'inversions, així com d'altres quadres relacionats, del pressupost 2023 de l'OAM Fundació Esportiva Municipal. *HACIENDA Y PARTICIPACIÓN, ECONOMÍA, INNOVACIÓN Y GRANDES PROYECTOS. Propone aprobar el nuevo Anexo de inversiones, así como de otros cuadros relacionados, del presupuesto 2023 del OAM Fundación Deportiva Municipal.*	

DEBAT/*DEBATE*

El punt present es debat conjuntament amb els punts núm. 27 a 35 de l'orde del dia. El dit debat figura abans de l'acord del punt núm. 27.

Signat electrònicament per:

Antefirma	Nom	Data	Emissor cert	Núm. sèrie cert
SECRETARI GENERAL I DEL PLE - SECRETARIA GENERAL I DEL PLE	HILARIO LLAVADOR CISTERNES	25/10/2023	ACCVCA-120	16898817903173673250 2988532410590347135

Id. document: Adl8 h+hQ pPVE GnCC bxK2 sYLi Kxs=
CÒPIA INFORMATIVA (NO VERIFICABLE EN SEU ELECTRÒNICA)

El presente punto se debate conjuntamente con los puntos n.º 27 a 35 del orden del día. Dicho debate figura antes del acuerdo del punto n.º 27.

VOTACIÓ/*VOTACIÓN*

L'acord s'adopta per unanimitat de tots els regidors i totes les regidores presents a la sessió.

El acuerdo se adopta por unanimidad de todos los concejales y todas las concejalas presentes a la sesión.

ACORD/*ACUERDO*

«1. La Junta Rectora del OA Fundación Deportiva Municipal de València, en sesión celebrada el día 26 de abril de 2023 acordó aprobar la modificación del Anexo de inversiones así como otros cuadros presentes en dicho expediente que resultaban modificados por las variaciones de dicho anexo del Presupuesto del OAM Fundación Deportiva Municipal del ejercicio 2023.

2. De igual forma, se acordó dar traslado del expediente para que se someta a la aprobación del Ayuntamiento Pleno, de conformidad con el RDL 2/2004, de 5 de marzo, por el que se aprueba el Texto Refundido de la Ley Reguladora de las Haciendas Locales, el RD 500/90, de 20 de abril, de desarrollo, y a tenor de lo establecido en las Bases de Ejecución del Presupuesto tanto del OA FDM, estando sujeto a los mismos trámites y requisitos que los presupuestos, siendo de aplicación las normas sobre información, reclamación y publicidad.

De conformidad con los anteriores hechos y fundamentos de Derecho, y con el dictamen de la Comisión de Hacienda y Participación, Economía, Innovación y Grandes Proyectos, el Ayuntamiento Pleno acuerda:

PRIMERO. Aprobar el nuevo Anexo de inversiones del presupuesto del OAM FDM 2023, que sustituye al aprobado con anterioridad, cuyo detalle es el que sigue:

ANEXO INVERSIONES AÑO 2023

La distribución de las inversiones previstas para el ejercicio 2023, con cargo a los presupuestos de la Fundación Deportiva Municipal, según se dispone en el art 19 del Real Decreto 500/1990, por un importe de 952.111,40 € es la siguiente:

Signat electrònicament per:

Antefirma	Nom	Data	Emissor cert	Núm. sèrie cert
SECRETARI GENERAL I DEL PLE - SECRETARIA GENERAL I DEL PLE	HILARIO LLAVADOR CISTERNES	25/10/2023	ACCVCA-120	16898817903173673250 2988532410590347135

Id. document: Adl8 h+hQ pPVE GnCC bxK2 sYLi Kxs=
CÒPIA INFORMATIVA (NO VERIFICABLE EN SEU ELECTRÒNICA)

ANEXO INVERSIONES OAM FUNDACIÓN DEPORTIVA MUNICIPAL									
Proyecto de Inversión				Ejecución prevista	Programación Plurianual				
	Año	Año	Coste	hasta fin					
	Inicio	Fin	Total	del	Im. Total Previs	Im. Total Previs	Im. Total Previs		Órgano
Código y denominación				ejercicio	Ejercicio	Ejercicio	Ejercicio	Tipo	encargado
				anterior	actual	actual + 1	actual +2	financiación	gestión
2023-0007-01 Construcción de instalación IDE elemental en Tarongers	2023	2023	50000,00		50000			I n g . Afectados	O A M FDM
2023-0008-01 Reposición de hierba artificial de los Campos de fútbol y pistas municipales según programación	2023	2023	505000,00		505000			I n g . Afectados	O A M FDM
2023-0009-01 Reposición falso techo piscina municipal del CDC la Petxina	2023	2023	80000,00		80000			I n g . Afectados	O A M FDM
2023-0010-01 Suministro e instalación de equipamiento deportivo en salas fitness y de actividades municipales según programación	2023	2023	120000,00		120000			I n g . Afectados	O A M FDM
2023-0011-01 Suministro e instalación de luminarias LED para iluminación de cCampos y pistas municipales	2023	2023	85000,00		85000			I n g . Afectados	O A M FDM
2023-0005-01 Pasa suministro Hardware	2022	2023	19905,49	6635,16	13270,33			Rec. General	O A M FDM
2021-0006-01 Inversiones de la contrata de mantenimiento,	2021	2022	224569,37	131500	93069,37			Rec. General	O A M FDM
2021-0001-01 PAS Contrato servicio mantenimiento informático	2021	2023	9.680,00	9276,67	4.840,00	403,33		Rec. General	O A M FDM
2023-0002-01 PASA Contrato suministro nueva aplicación informática	2020	2023	89.270,17	86940,92	931,70	465,85	0	Rec. General	O A M FDM
				TOTAL	952111,4				

SEGUNDO. Aprobar el nuevo cuadro de Presupuesto de gastos , que sustituye al aprobado con anterioridad, con el detalle que sigue:

GASTOS DEL OA FDM 2023				
1.- GASTOS DE PERSONAL				**10.935.718,61**
10.- Órganos de gobierno y personal directivo			142.584,00	
101. Titular órgano directivo		142.584,00		
101.00 Retribuciones básicas	142.584,00			
13.- Personal laboral			7.980.003,43	
130. Personal laboral fijo		7.980.003,43		
130.00 Retribuciones básicas	5.134.673,30			
130.02 Otras retribuciones	194.000,00			
130.04 Carrera profesional horizontal	540.000,00			
130.05 Complemento de puesto	2.111.330,13			
16.- Cuotas, prestaciones y gastos sociales a cargo del empleador			2.813.131,18	
160. Cuotas sociales		2.707.503,18		
160.00 Seguridad Social	2.690.555,03			

Signat electrònicament per:

Antefirma	Nom	Data	Emissor cert	Núm. sèrie cert
SECRETARI GENERAL I DEL PLE - SECRETARIA GENERAL I DEL PLE	HILARIO LLAVADOR CISTERNES	25/10/2023	ACCVCA-120	16898817903173673250 2988532410590347135

Id. document: Adl8 h+hQ pPVE GnCC bxK2 sYLi Kxs=
CÒPIA INFORMATIVA (NO VERIFICABLE EN SEU ELECTRÒNICA)

160.08 Asistencia médico-farmacéutica	2.000,00			
160.09 Otras cuotas	14.948,15			
161. Prestaciones sociales		15.000,00		
161.04 Indemnización por jubilación anticipada	15.000,00			
162. Gastos sociales del personal		90.628,00		
162.00 Formación y perfeccionamiento del personal	30.000,00			
162.02 Trasporte de personal	2.000,00			
162.05 Seguros del personal laboral	30.000,00			
162.09 Otros gastos sociales	28.628,00			
2.- GASTOS CORRIENTES EN BIENES Y SERVICIOS				**4.482.082,68**
20.- Arrendamientos y cánones			132.151,40	
203 Maquinaria, instalaciones y utillaje		42.968,62		
203.00 Maquinaria, instalaciones y utillaje	42.968,62			
206 Equipos para procesos de información		29.182,78		
206.00 Equipos para procesos de información	29.182,78			
209. Cánones		60.000,00		
209.00 Cánones	60.000,00			
21.- Reparaciones, mantenimiento y conservación			1.011.621,36	
212 Edificios y otras construcciones		966.251,77		
212.00 Edificios y otras construcciones	966.251,77			
213 Maquinaria, instalaciones y utillaje		13.909,59		
213.00 Maquinaria, instalaciones y utillaje	13.909,59			
216 Equipos para procesos información		31.460,00		
216.00 Equipos para procesos información	31.460,00			
22.- Material, suministros y otros			3.333.309,92	
220. Material de oficina		8.000,00		
220.00 Ordinario no inventariable	8.000,00			
221. Suministros		1.110.844,94		

Signat electrònicament per:

Antefirma	Nom	Data	Emissor cert	Núm. sèrie cert
SECRETARI GENERAL I DEL PLE - SECRETARIA GENERAL I DEL PLE	HILARIO LLAVADOR CISTERNES	25/10/2023	ACCVCA-120	16898817903173673250 2988532410590347135

Id. document: Adl8 h+hQ pPVE GnCC bxK2 sYLi Kxs=
CÒPIA INFORMATIVA (NO VERIFICABLE EN SEU ELECTRÒNICA)

221.00 Electricidad	840.869,00			
221.02 Gas	49.606,00			
221.04 Vestuario	39.021,05			
221.10 Productos de limpieza y aseo	92.305,13			
221.12 Material electrónico	6.872,00			
221.99 Otros suministros	82.171,76			
222. Comunicaciones		69.752,20		
222.00 Servicios de telecomunicaciones	68.752,20			
222.01 Comunicaciones postales	1.000,00			
223. Transportes		1.000,00		
223.00 Transportes	1.000,00			
224 Primas de seguros		32.849,36		
224.00 Primas de seguros	32.849,36			
225 Tributos		100,00		
225.02 Tributos de la Entidad Local	100,00			
226. Gastos diversos		112.795,20		
226.02 Publicidad y propaganda	90.750,00			
226.03 Publicación de concursos	7.000,00			
226.99 Otros gastos diversos	15.045,20			
227. Trabajos realizados por otras empresas y profesionales		1.997.968,22		
227.00 Limpieza y aseo	14.857,64			
227.01 Seguridad	711.816,81			
227.06 Estudios y trabajos técnicos	38.556,65			
227.99 Otros trabajos	1.232.737,12			
23.- Indemnizaciones por razón del servicio			5.000,00	
230 Dietas		4.000,00		
230.10 Dietas personal directivo	2.000,00			
230.20 Dietas personal no directivo	2.000,00			

Signat electrònicament per:

Antefirma	Nom	Data	Emissor cert	Núm. sèrie cert
SECRETARI GENERAL I DEL PLE - SECRETARIA GENERAL I DEL PLE	HILARIO LLAVADOR CISTERNES	25/10/2023	ACCVCA-120	16898817903173673250 2988532410590347135

Id. document: Adl8 h+hQ pPVE GnCC bxK2 sYLi Kxs=
CÒPIA INFORMATIVA (NO VERIFICABLE EN SEU ELECTRÒNICA)

231 Locomoción		1.000,00		
231.10 Locomoción personal directivo	500,00			
231.20 Locomoción personal no directivo	500,00			
3.- GASTOS FINANCIEROS **35.- Intereses de demora y otros gastos financieros**			23.116,11	**23.116,11**
359 Otros gastos financieros		23.116,11		
359.00 Otros gastos financieros	23.116,11			
4.- TRANSFERENCIAS CORRIENTES				**750.300,00**
48.- A familias e instituciones sin fines de lucro			750.300,00	
480 Entidades deportivas		750.300,00		
480.00 Entidades deportivas	750.300,00			
6.- INVERSIONES REALES				**952.111,40**
63.- Inversión de reposición asociada al funcionamiento operativo de los servicios			951.179,70	
632 Edificios y otras construcciones		76.500,00		
632.00 Inversión reposición. Edificios y otras constr.	76.500,00			
636 Equipos para procesos de información		653.110,33		
636.00 Inversión reposición. Equipos de com.	653.110,33			
639 Otro material inventariable		221.569,37		
639.00 Inversión reposición. Otro material inventariable.	221.569,37			
64.- Gastos en inversiones de carácter inmaterial			931,70	
641 Gastos en aplicaciones informáticas		931,70		
641,00 Aplicaciones informáticas	931,70			
8.- ACTIVOS FINANCIEROS				**18.180,00**
83.- Concesión de préstamos fuera del sector público			18.180,00	
831 Préstamos a largo plazo. Desarrollo por sectores		18.180,00		
831.00 Préstamos a largo plazo. Desarrollo por sectores	18.180,00			
TOTAL PRESUPUESTO DE GASTOS				**17.161.508,80**

TERCERO. Aprobar el nuevo cuadro de Presupuesto de gastos listado económico funcional , que sustituye al aprobado con anterioridad, con el detalle que sigue:

Signat electrònicament per:

Antefirma	Nom	Data	Emissor cert	Núm. sèrie cert
SECRETARI GENERAL I DEL PLE - SECRETARIA GENERAL I DEL PLE	HILARIO LLAVADOR CISTERNES	25/10/2023	ACCVCA-120	16898817903173673250 2988532410590347135

Id. document: Adl8 h+hQ pPVE GnCC bxK2 sYLi Kxs=
CÒPIA INFORMATIVA (NO VERIFICABLE EN SEU ELECTRÒNICA)

		PRESUPUESTO DE GASTOS 2023	
		LISTADO ECONOMICO-FUNCIONAL	**2023**
Econ.	Program		Importe
101.00	340	Retribuciones básicas titular órgano directivo. Administración general	139.106,34
		Concepto 101: Titular órgano directivo	*142.584,00*
		ART. 10 Organos de gobierno y personal directivo	**142.584,00**
130.00	340	Retribuciones básicas. Administración general	5.134.673,30
130.02	340	Otras Retribuciones. Administración general	194.000,00
130.04	340	Carrera Profesional Horizontal	540.000,00
130.05	340	Complemento de puesto. Administración general	2.111.330,13
		Concepto 130: Laboral fijo	*7.980.003,43*
		ART. 13 Personal laboral	**7.980.003,43**
160.00	340	Seguridad Social. Administración general	2.690.555,03
160.08	340	Asistencia médico farmaceútica. Administración general	2000,00
160.09	340	Otras cuotas	14.948,15
		Concepto 160: Cuotas sociales	*2.707.503,18*
161.04	340	Indemnización por jubilación anticipada	15.000,00
		Concepto 161: Prestaciones sociales	*15.000,00*
162.00	340	Formación y perfeccionamiento del personal. Administración general	30.000,00
162.02	340	Transporte de personal. Administración general	2.000,00
162.05	340	Seguros del personal laboral. Administración general	30.000,00
162.09	340	Otros gastos sociales. Administración general	28.628,00
		Concepto 162:Gastos sociales del personal	*90.628,00*
		ART. 16 Cuotas, prest. y g. sociales a cargo empleador	**2.813.131,18**
		TOTAL CAPITULO 1: GASTOS DE PERSONAL	**10.935.718,61**
203.00	341	Maquinaria, instalaciones y utillaje. Promoción y fomento del deporte	19.965,00
203.00	342	Maquinaria, instalaciones y utillaje. Instalaciones deportivas	23.003,62
		Concepto 203 Arrendamiento maquinaria, instalaciones y utillaje	*42.968,62*

Signat electrònicament per:

Antefirma	Nom	Data	Emissor cert	Núm. sèrie cert
SECRETARI GENERAL I DEL PLE - SECRETARIA GENERAL I DEL PLE	HILARIO LLAVADOR CISTERNES	25/10/2023	ACCVCA-120	16898817903173673250 2988532410590347135

Id. document: Adl8 h+hQ pPVE GnCC bxK2 sYLi Kxs=
CÒPIA INFORMATIVA (NO VERIFICABLE EN SEU ELECTRÒNICA)

206.00	340	Equipos para procesos de información. Adminsitración General	29.182,78
		Concepto 206 Arrendamiento equipos para procesos de información	*29.182,78*
209.00	342	Cánones. Administración general	60.000,00
		Concepto 209 Cánones	*60.000,00*
		ART. 20 Arrendamientos y cánones	**132.151,40**
212	342	Mantenimiento de edificios. Instalaciones deportivas,	966.251,77
		Concepto 212 Mantenimiento de edificios e instalaciones deportivas	966.251,77
213.00	342	Mantenimiento maquinaria, instalaciones y utillaje. Instalaciones deportivas	13.909,59
		Concepto 213 Mantenimiento maquinaria, instalaciones y utillaje	*13.909,59*
216.00	340	Mantenimiento equipos para procesos de información	31.460,00
		Concepto 216 Mantenimiento equipos para procesos de información	*31.460,00*
		ART. 21 Reparaciones, mantenimiento y conservación	**1.011.621,36**
220.00	340	Material de oficina. Administración General	8.000,00
		Concepto 220 Material de oficina	*8.000,00*
221.00	342	Electricidad. Instalaciones deportivas	840.869,00
221.02	342	Gas. Instalaciones deportivas	49.606,00
221.04	342	Vestuario. Instalaciones deportivas	39.021,05
221.10	342	Productos de limpieza y aseo. Instalaciones deportivas	92.305,13
221.12	342	Material electrónico	6.872,00
221.99	341	Otros suministros. Promoción y fomento del deporte	82.171,76
		Concepto 221 Suministros	*1.110.844,94*
222.00	340	Comunicaciones telefónicas. Administración General	68.752,20
222.01	340	Comunicaciones postales. Administración General	1000,00
		Concepto 222 Comunicaciones	*69.752,20*
223.00	342	Transportes. Instalaciones deportivas	1.000,00
		Concepto 223 Transportes	*1.000,00*
224.00	340	Seguros. Adm. General	32849,36
		Concepto 224 Seguros	*32849,36*

Signat electrònicament per:

Antefirma	Nom	Data	Emissor cert	Núm. sèrie cert
SECRETARI GENERAL I DEL PLE - SECRETARIA GENERAL I DEL PLE	HILARIO LLAVADOR CISTERNES	25/10/2023	ACCVCA-120	16898817903173673250 2988532410590347135

Id. document: Adl8 h+hQ pPVE GnCC bxK2 sYLi Kxs=
CÒPIA INFORMATIVA (NO VERIFICABLE EN SEU ELECTRÒNICA)

225.02	340	Tributos de las Entidades Locales. Administracion General	100,00
		Concepto 225 Tributos	*100,00*
226.02	341	Publicidad y difusión. Promoción y fomento del deporte	90.750,00
226.03	340	Publicación Concursos	7.000,00
226.99	341	Otros gastos diversos. Promoción y fomento del deporte	15.045,20
		Concepto 226 Gastos diversos	*112.795,20*
227.00	342	Limpieza instalaciones. Instalaciones deportivas	14.857,64
227.01	342	Seguridad. Instalaciones deportivas	674.023,58
227.01	341	Seguridad. Promoción y fomento del deporte.	37.793,23
227.06	340	Estudios y trabajos técnicos. Promoción y fomento del deporte	5.354,25
227.06	341	Estudios y trabajos técnicos. Promoción y fomento del deporte	33.202,40
227.99	340	Otros trabajos realizados por otras empresa y profesionales. Administración General	101.017,04
227.99	341	Otros trabajos realizados por otras empresa y profesionales. Promoción y fomento del deporte	293.364,60
227.99	342	Otros trabajos realizados por otras empresa y profesionales. Instalaciones Deportivas	838.355,48
		Concepto 227 Trabajos realizados por otras empresas y profesionales	*1.997.968,22*
		ART. 22 Material, suministros y otros	**3.333.309,92**
230.10	340	Dietas personal no directivo. Administración general	2.000,00
230.20	340	Dietas personal no directivo. Administración general	2.000,00
		Concepto 230 Dietas	*4.000,00*
231.10	340	Kilometraje personal no directivo. Administración general	500,00
231.20	340	Kilometraje personal no directivo. Administración general	500,00
		Concepto 231 Locomoción	*1.000,00*
		ART. 23 Indemnizaciones por razones del servicio	**5.000,00**
		TOTAL CAPITULO 2: GASTOS CORRIENTES EN BIENES Y SERVICIOS	**4.482.082,68**
359.00	340	Otros gastos financieros	23.116,11
		Concepto 359: Otros gastos financieros	*23.116,11*
		ART. 35 Intereses de demora y otros gastos financieros	**23.116,11**
		TOTAL CAPITULO 3: GASTOS FINANCIEROS	**23.116,11**

Signat electrònicament per:

Antefirma	Nom	Data	Emissor cert	Núm. sèrie cert
SECRETARI GENERAL I DEL PLE - SECRETARIA GENERAL I DEL PLE	HILARIO LLAVADOR CISTERNES	25/10/2023	ACCVCA-120	16898817903173673250 2988532410590347135

Id. document: Adl8 h+hQ pPVE GnCC bxK2 sYLi Kxs=
CÒPIA INFORMATIVA (NO VERIFICABLE EN SEU ELECTRÒNICA)

480.00	341	A familias e instituciones sin ánimo de lucro. Promoción y fomento del deporte	750.300,00
		Concepto 480 A familias e instituciones sin ánimo de lucro	*750.300,00*
		ART. 48 A familias e instituciones sin ánimo de lucro	**750.300,00**
		TOTAL CAPITULO 4:TRANSFERENCIAS CORRIENTES	**750.300,00**
632.00	342	Inversión por reposición. Edificios y otras construcciones	76500
		Concepto 632 Reposición edificios y otras construcciones	76500
636.00	340	Equipos de comunicación (Reforma y reposición). Administración general	653.110,33
		Concepto 636 Equipos para procesos de información	653.110,33
639.00	342	Otras invesiones de reposicion asociadas al funcionamiento de los servicios	221.569,37
		Concepto 639 Otro material inventariable	*221.569,37*
		ART. 63 Inv. de reposición asociada al func. operativo de servicios	**111.179,70**
641.00	340	Aplicaciones informáticas. Administración general.	931,7
		Concepto 641 Gastos en aplicaciones informáticas	931,7
		ART. 64 Gastos en inversiones de carácter inmaterial	931,7
		TOTAL CAPITULO 6: INVERSIONES REALES	**952.111,40**
831.00	340	Concesión de préstamos m.y l. plazo. Administración general	18.180,00
		Concepto 831: Préstamos m.y l. plazo.	*18.180,00*
		ART. 83 Concesión préstamos fuera servicio público	**18.180,00**
		TOTAL CAPITULO 8: ACTIVOS FINANCIEROS	**18.180,00**
		TOTAL PRESUPUESTO 2023	**17.161.508,80**

CUARTO. Aprobar el nuevo cuadro de Presupuesto de gastos, resumen por capítulos, que sustituye al aprobado con anterioridad, con el detalle que sigue:

Signat electrònicament per:

Antefirma	Nom	Data	Emissor cert	Núm. sèrie cert
SECRETARI GENERAL I DEL PLE - SECRETARIA GENERAL I DEL PLE	HILARIO LLAVADOR CISTERNES	25/10/2023	ACCVCA-120	16898817903173673250 2988532410590347135

Id. document: Adl8 h+hQ pPVE GnCC bxK2 sYLi Kxs=
CÒPIA INFORMATIVA (NO VERIFICABLE EN SEU ELECTRÒNICA)

PRESUPUESTO DE GASTOS 2023	
RESUMEN POR ARTICULOS	
	Importe
ART. 10 Titular órgano directivo	142.584,00
ART. 13 Personal laboral	7.980.003,43
ART. 16 Cuotas, prest. y g. sociales a cargo empleador	2.813.131,18
ART. 20 Arrendamientos y cánones	132.151,40
ART. 21 Reparaciones, mantenimiento y conservación	1.011.621,36
ART. 22 Material, suministros y otros	3.333.309,92
ART. 23 Indemnizaciones por razones del servicio	5.000,00
ART. 35 Intereses de demora y otros gastos financieros	23.116,11
ART. 48 A familias e instituciones sin ánimo de lucro	750.300,00
ART. 63 Inv. de reposición asociada al func. operativo de servicios	951.179,70
ART. 64 Gastos en inversiones de carácter inmaterial	931,70
ART. 83 Concesión préstamos fuera servicio público	18.180,00
TOTAL PRESUPUESTO 2021	**17.161.508,80**

QUINTO. Exponer las modificaciones al público, previo anuncio en el Boletín Oficial de la Provincia, por 15 días, a efectos de su examen y presentación de reclamaciones ante el Pleno.»

33	RESULTAT / *RESULTADO*: APROVAT / *APROBADO*
EXPEDIENT / *EXPEDIENTE*: E-70017-2023-000043-00	PROP. NÚM.: 2
ASSUMPTE / *ASUNTO*: HISENDA I PARTICIPACIÓ, ECONOMIA, INNOVACIÓ I GRANS PROJECTES. Proposa aprovar l'Annex de subvencions nominatives al Pressupost 2023 de l'OAM Mostra de València i Iniciatives Audiovisuals. *HACIENDA Y PARTICIPACIÓN, ECONOMÍA, INNOVACIÓN Y GRANDES PROYECTOS. Propone aprobar el Anexo de subvenciones nominativas al Presupuesto 2023 del OAM Mostra de València i Iniciatives Audiovisuals.*	

DEBAT/*DEBATE*

El punt present es debat conjuntament amb els punts núm. 27 a 35 de l'orde del dia. El dit debat figura abans de l'acord del punt núm. 27.

El presente punto se debate conjuntamente con los puntos n.º 27 a 35 del orden del día. Dicho debate figura antes del acuerdo del punto n.º 27.

Signat electrònicament per:

Antefirma	Nom	Data	Emissor cert	Núm. sèrie cert
SECRETARI GENERAL I DEL PLE - SECRETARIA GENERAL I DEL PLE	HILARIO LLAVADOR CISTERNES	25/10/2023	ACCVCA-120	16898817903173673250 2988532410590347135

Id. document: Adl8 h+hQ pPVE GnCC bxK2 sYLi Kxs=
CÒPIA INFORMATIVA (NO VERIFICABLE EN SEU ELECTRÒNICA)

VOTACIÓ/*VOTACIÓN*

Voten a favor els 29 regidors i regidores dels grups Popular, Compromís i Socialista, i en contra els 4 regidors i regidores del Grup Vox Valencia.

Votan a favor los 29 concejales y concejalas de los grupos Popular, Compromís y Socialista, y en contra los 4 concejales y concejalas del Grupo Vox Valencia.

ACORD/*ACUERDO*

«1. El Consell Rector de l'Organisme Autònom Municipal Mostra de València i Iniciatives Audiovisuals, en sessió ordinària celebrada del dia 14 de setembre de 2023, va acordar conforme a l'art. 22.,a) de la Llei 38/2003 General de Subvencions i a l'art. 22 de l'Ordenança Municipal de Subvencions de l'Ajuntament de València i els seus Organismes Autònoms, l'aprovació de l'Annex de Subvencions Nominatives al pressupost de l'exercici 2023 de l'OAM Mostra de València i Iniciatives Audiovisuals.

2. D'igual forma, es va acordar donar trasllat del present expedient per a que, previ informe de la Intervenció General, i prèvia aprovació per part del consell rector de l'Organisme, se sotmeta a l'aprovació de l'Ajuntament Ple, de conformitat amb el que establix l'article 168 del Text Refós de la Llei Reguladora de les Hisendes Locals, aprovat per RD Legislatiu 2/2004 i art. 18 del Reial Decret 500/1990 de 20 de abril i a la Base 11ª.b) de les d'Execució del Pressupost de l'Organisme Autònom.

De conformitat amb els anteriors fets i fonaments de Dret, i amb el dictamen de la Comissió d'Hisenda i Participació, Economia, Innovació i Grans Projectes, el Ple de l'Ajuntament acorda:

PRIMER. Conforme a l'art. 22.,a) de la Llei 38/2003 General de Subvencions i a l'art. 22 de l'Ordenança Municipal de Subvencions de l'Ajuntament de València i els seus Organismes Autònoms, es proposa l'aprovació de l'Annex de Subvencions Nominatives al pressupost de l'exercici 2023 de l'OAM Mostra de València i Iniciatives Audiovisuals, conforme al detall, beneficiari i import següents:

ANNEX DE SUBVENCIONS NOMINATIVES-PRESSUPOST 2023

Entitat/persona beneficiària	Comunidad Filmin SL
CIF/NIF	B64582471
Import	15.000,00 €
Aplicació Pressupostària	2023/334/48100 "Premis"
Concepte	Distribució als cines espanyols de la pel·lícula guanyadora de la Palmera d'Or de la 37ª Mostra de València-Cinema del Mediterrani, segons els termes previstos en la convocatòria d'eixa edició i recollit en el Pla Estratègic de Subvencions i Premis 2022-2024 aprovat per l'OAM

Signat electrònicament per:

Antefirma	Nom	Data	Emissor cert	Núm. sèrie cert
SECRETARI GENERAL I DEL PLE - SECRETARIA GENERAL I DEL PLE	HILARIO LLAVADOR CISTERNES	25/10/2023	ACCVCA-120	16898817903173673250 2988532410590347135

Id. document: Adl8 h+hQ pPVE GnCC bxK2 sYLi Kxs=
CÒPIA INFORMATIVA (NO VERIFICABLE EN SEU ELECTRÒNICA)

SEGON. Exposar-la al públic, previ anunci en el Butlletí Oficial de la Província, per 15 dies, a l'efecte del seu examen i presentació de reclamacions davant el Ple.»

34	RESULTAT / *RESULTADO*: APROVAT / *APROBADO*
EXPEDIENT / *EXPEDIENTE*: E-05501-2023-000023-00	PROP. NÚM.: 1
ASSUMPTE / *ASUNTO*: HISENDA I PARTICIPACIÓ, ECONOMIA, INNOVACIÓ I GRANS PROJECTES. Proposa aprovar la 5a Relació d'expedients de reconeixements extrajudicials de crèdits i obligacions 2023. *HACIENDA Y PARTICIPACIÓN, ECONOMÍA, INNOVACIÓN Y GRANDES PROYECTOS. Propone aprobar la 5ª Relación de expedientes de reconocimientos extrajudiciales de créditos y obligaciones 2023.*	

DEBAT/*DEBATE*

El punt present es debat conjuntament amb els punts núm. 27 a 35 de l'orde del dia. El dit debat figura abans de l'acord del punt núm. 27.

El presente punto se debate conjuntamente con los puntos n.º 27 a 35 del orden del día. Dicho debate figura antes del acuerdo del punto n.º 27.

VOTACIÓ/*VOTACIÓN*

L'acord s'adopta per unanimitat de tots els regidors i totes les regidores presents a la sessió.

El acuerdo se adopta por unanimidad de todos los concejales y todas las concejalas presentes a la sesión.

ACORD/*ACUERDO*

«1. La concejala delegada de Hacienda y Presupuestos impulsa la tramitación de la quinta relación de expedientes de Reconocimiento extrajudicial de crédito 2023 que se adjunta.

2. Los servicios gestores del gasto, tramitan los gastos pendientes de aplicación relacionados para su elevación al Pleno.

3. El Servicio Fiscal del Gasto, para cada uno de los gastos relacionados, emite informe de omisión de fiscalización del gasto que se tramita, y del cumplimiento de las Bases de Ejecución del Presupuesto. Los informes están conformados por el Interventor General.

4. Los expedientes son remitidos al Servicio Económico Presupuestario que señala la aplicación presupuestaria con cargo al crédito del vigente presupuesto municipal, y en aras de simplificar y abreviar la tramitación, se agregan las referidas propuestas en una sola elevándola al Ayuntamiento Pleno para su aprobación, sin que esta tramitación por los Servicios de la Delegación de Hacienda y Presupuestos, exima de las responsabilidades en que hayan podido incurrir, en su caso, los Servicios que generan el gasto.

Signat electrònicament per:

Antefirma	Nom	Data	Emissor cert	Núm. sèrie cert
SECRETARI GENERAL I DEL PLE - SECRETARIA GENERAL I DEL PLE	HILARIO LLAVADOR CISTERNES	25/10/2023	ACCVCA-120	16898817903173673250 2988532410590347135

Id. document: Adl8 h+hQ pPVE GnCC bxK2 sYLi Kxs=
CÒPIA INFORMATIVA (NO VERIFICABLE EN SEU ELECTRÒNICA)

A los antecedentes de hecho descritos le son de aplicación los siguientes

FUNDAMENTOS DE DERECHO

De acuerdo con la Base 17ª.2 de ejecución del presupuesto 2023, la competencia orgánica para la aprobación de estos reconocimientos extrajudiciales de crédito corresponde al Pleno, de conformidad con lo establecido en el artículo 123.1, letras h) y p) de la Ley 7/1985, de 2 de abril, de Bases del Régimen Local, en relación con lo dispuesto en los artículos 176.2 y 185.1 y 3 del Texto Refundido de la Ley Reguladora de Haciendas Locales.

De conformidad con los anteriores hechos y fundamentos de Derecho, y con el dictamen de la Comisión de Hacienda y Participación, Economía, Innovación y Grandes Proyectos, el Ayuntamiento Pleno acuerda:

Único. Reconocer las obligaciones extrajudiciales de crédito y el pago de una indemnización sustitutoria, de los gastos incluidos en la quinta relación de expedientes de reconocimientos extrajudiciales de crédito 2023, por un importe total de 50.340,53 €, equivalente a los importes de las certificaciones o facturas, a favor de los titulares de la relación, que comienza en el nº 1 con el expediente E-00801-2023-206 del SERTIC, expediente contable GASTOS/2023/0000138418, con número de documento 6000048383, por importe total de 10.690,04 € y termina con el nº 11, correspondiente al expediente E-01102-2023-48 del Servicio de Salud Laboral y Prevención de Riesgos Laborales, expediente contable GASTOS/2023/0000277423 y número de documento 6000058343, por importe de 210,80 €.»

Signat electrònicament per:

Antefirma	Nom	Data	Emissor cert	Núm. sèrie cert
SECRETARI GENERAL I DEL PLE - SECRETARIA GENERAL I DEL PLE	HILARIO LLAVADOR CISTERNES	25/10/2023	ACCVCA-120	16898817903173673250 2988532410590347135

Id. document: Adl8 h+hQ pPVE GnCC bxK2 sYLi Kxs=
CÒPIA INFORMATIVA (NO VERIFICABLE EN SEU ELECTRÒNICA)

5ª RELACION DE EXPEDIENTES DE RECONOCIMIENTO EXTRAJUDICIAL DE CREDITOS Y OBLIGACIONES 2023

Nº	ENTRADA SEP	EXPTE PIAE	CENTRO GESTOR	POSICIÓN PPTARIA	SERVICIO	EXPTE CONTABLE	Nº DOCUM	Nº REFERENCIA	Nº FACTURA PROVEEDOR	FECHA FACT PROVEEDOR	CONCEPTO	PROVEEDOR	GASTO CORRIENTE	GASTO INVERSIÓN
1	31-07-23	00801-23-206	CI0800000	G/92040/22706	SERTIC	GASTOS/2023/00001 38418	6000048383	23904	6232005275	27-02-23	SERV.COMPL.LICENCIAS CA 01-01 a 10-01-2022	INETUM ESPAÑA,S.A. (ANTES IECISA)	10.690,04	*
2	02-08-23	03901-22-1725	LN3900000	G/15120/62600	ACTIVIDAD ES	GASTOS/2023/00001 81721	6000050476	13449	123056	11-10-22	ADQUISIC. 11 MONITORES DE 27 PULGADAS Y 20 MICRÓFONOS - AURICULARES	INFO WORLD WHITE WEB, S.L.		2.471,38
3	09-08-23	02310-23-191	IE9700000	G/93300/63200	POBLES VCIA	GASTOS/2023/00002 55208	6000056186	30229	300S230002	03-07-23	C.14 Y FINAL LIQ. OBRAS PYTO EN CNO CASAS DE BÁRCENA 63 Y PENALIDAD INCUMPL. CONTRATO	ECOCIVIL ELECTROMUR GE, S.L.		25.379,59
4	30-08-23	O-03801-23-29	GC3800000	G/15110/22799	DISCIPL. URBAN.	GASTOS/2023/00002 48171	6000056045	30266	32	07-07-23	M. PRECAUTORIAS C/. TERUEL, 20 EXPTE. 431/23	ARQUITECTURA Y URBANISMO SINGULARQ,	776,75	*
4	30-08-23	O-03801-23-29	GC3800000	G/15110/22799	DISCIPL. URBAN.	GASTOS/2023/00002 48171	6000056045	30265	31	07-07-23	M. PRECAUTORIAS C/. TERUEL, 18 EXPTE. 431/23	ARQUITECTURA Y URBANISMO SINGULARQ,	730,99	*
5	31-08-23	01102-23-61	CC1E00000	G/92010/22799	SALUD LABORAL	GASTOS/2023/00002 32986	6000053494	30167	VLFA221617 4	31-07-22	RECOGIDA DE RESIDUOS	SRCL CONSENUR, S.L.U.	200,31	*
5	31-08-23	01102-23-61	CC1E00000	G/92010/22799	SALUD LABORAL	GASTOS/2023/00002 32986	6000053494	30166	VLFA222098 3	30-09-22	RECOGIDA DE RESIDUOS	SRCL CONSENUR, S.L.U.	53,25	*
6	31-08-23	1401-23-3960	DE1400000	G/13200/21400	POLICIA LOCAL	GASTOS/2023/00002 40914	6000054077	29480	283	03-12-21	REPARACION DE VEHICULO 3393-HZV	AUTOMOVILES PALMA S.A.U	287,06	*
7	01-09-23	1401-23-3897	DE1400000	G/13200/23120	POLICIA LOCAL	GASTOS/2023/00002 33812	6000053586				DEL PERSONAL NO DIRECTIVO	ACF ÁREA PROTECCIÓN	73,25	*
7	01-09-23	1401-23-3897	DE1400000	G/13200/23120	POLICIA LOCAL	GASTOS/2023/00002 33812	6000053586				DEL PERSONAL NO DIRECTIVO	ACF ÁREA PROTECCIÓN	1.204,20	*
7	01-09-23	1401-23-3897	DE1400000	G/13200/23020	POLICIA LOCAL	GASTOS/2023/00002 33812	6000053586				DEL PERSONAL NO DIRECTIVO	ACF ÁREA PROTECCIÓN	1.719,00	*
7	01-09-23	1401-23-3897	DE1400000	G/13200/23020	POLICIA LOCAL	GASTOS/2023/00002 33812	6000053586				DEL PERSONAL NO DIRECTIVO	ACF ÁREA PROTECCIÓN	8,40	*
7	01-09-23	1401-23-3897	DE1400000	G/13200/23120	POLICIA LOCAL	GASTOS/2023/00002 33812	6000053586				DEL PERSONAL NO DIRECTIVO/PYTO EU-RESPOND-A	ACF ÁREA PROTECCIÓN	52,70	*
7	01-09-23	1401-23-3897	DE1400000	G/13200/23120	POLICIA LOCAL	GASTOS/2023/00002 33812	6000053586				DEL PERSONAL NO DIRECTIVO/PYTO EU-RESPOND-A	ACF ÁREA PROTECCIÓN	1.841,21	*
7	01-09-23	1401-23-3897	DE1400000	G/13200/23020	POLICIA LOCAL	GASTOS/2023/00002 33812	6000053586				DEL PERSONAL NO DIRECTIVO/PYTO EU-RESPOND-A	ACF ÁREA PROTECCIÓN	59,15	*

Signat electrònicament per:

Antefirma	Nom	Data	Emissor cert	Núm. sèrie cert
SECRETARI GENERAL I DEL PLE - SECRETARIA GENERAL I DEL PLE	HILARIO LLAVADOR CISTERNES	25/10/2023	ACCVCA-120	16898817903173673250 2988532410590347135

Id. document: AdI8 h+hQ pPVE GnCC bxK2 sYLi Kxs=
CÒPIA INFORMATIVA (NO VERIFICABLE EN SEU ELECTRÒNICA)

5ª RELACION DE EXPEDIENTES DE RECONOCIMIENTO EXTRAJUDICIAL DE CREDITOS Y OBLIGACIONES 2023

Nº	ENTRADA SEP	EXPTE PIAE	CENTRO GESTOR	POSICIÓN PPTARIA	SERVICIO	EXPTE CONTABLE	Nº DOCUM	Nº REFERENCIA	Nº FACTURA PROVEEDOR	FECHA FACT PROVEEDOR	CONCEPTO	PROVEEDOR	GASTO CORRIENTE	GASTO INVERSIÓN
7	01-09-23	1401-23-3897	DE1400000	G/13200/23020	POLICIA LOCAL	GASTOS/2023/00002 33812	6000053586				DEL PERSONAL NO DIRECTIVO/PYTO EU-RESPOND-A	ACF ÁREA PROTECCIÓN	697,82	*
7	01-09-23	1401-23-3897	DE1400000	G/13200/23120	POLICIA LOCAL	GASTOS/2023/00002 33812	6000053586				DEL PERSONAL NO DIRECTIVO/PYTO EU-RESPOND-A	ACF ÁREA PROTECCIÓN	26,00	*
8	07-09-23	1401-23-5397	DE1400000	G/13200/21400	POLICIA LOCAL	GASTOS/2023/00002 74507	6000058133	31390	442	22-11-22	REPARACION DE VEHICULO 0356LMN	AUTOMOVILES PALMA S.A.U	315,77	*
8	07-09-23	1401-23-5397	DE1400000	G/13200/22113	POLICIA LOCAL	GASTOS/2023/00002 74507	6000058133	30841	001469	28-09-22	PIENSO PARA PERROS	NUEVAS PROPUESTAS GANADERAS, S.L.	707,70	*
9	08-09-23	1102-23-60	CC1E00000	G/92010/22799	SALUD LABORAL	GASTOS/2023/00002 46584	6000055935	30173	VLFA1905254	12-03-19	RECOGIDA DE RESIDUOS	SRCL CONSENUR, S.L.U.	39,48	*
9	08-09-23	1102-23-60	CC1E00000	G/92010/22799	SALUD LABORAL	GASTOS/2023/00002 46584	6000055935	30172	VLFA1905252	12-03-19	RECOGIDA DE RESIDUOS	SRCL CONSENUR, S.L.U.	115,12	*
9	08-09-23	1102-23-60	CC1E00000	G/92010/22799	SALUD LABORAL	GASTOS/2023/00002 46584	6000055935	30171	VLFA1905253	12-03-19	RECOGIDA DE RESIDUOS	SRCL CONSENUR, S.L.U.	116,22	*
9	08-09-23	1102-23-60	CC1E00000	G/92010/22799	SALUD LABORAL	GASTOS/2023/00002 46584	6000055935	30169	VLFA2209002	30-04-22	RECOGIDA DE RESIDUOS	SRCL CONSENUR, S.L.U.	69,18	*
9	08-09-23	1102-23-60	CC1E00000	G/92010/22799	SALUD LABORAL	GASTOS/2023/00002 46584	6000055935	30168	VLFA2211270	31-05-22	RECOGIDA DE RESIDUOS	SRCL CONSENUR, S.L.U.	135,16	*
10	14-09-23	3602-22-137	FP7600000	G/17240/48900	DEVESA ALBUFERA	GASTOS/2023/00002 09436	6000052366				OTRAS TRANSFERENCIAS	FODERATION DER NATUR UND NATIONALPA	2.360,00	*
11	15-09-23	1102-23-48	CC1E00000	G/92010/22799	SALUD LABORAL	GASTOS/2023/00002 77423	6000058343	28795	VLFA2228139	31-12-22	RECOGIDA DE RESIDUOS	SRCL CONSENUR, S.L.U.	210,80	*
												TOTAL ...	**22.489,56**	**27.850,97**
											TOTAL 5ª RELACION REC. CDTOS/OBLIGACION 2023		**50.340,53**	

* DISMINUYE LA DISPONIBILIDAD PPTARIA PARA EL EJERCICIO CORRIENTE Suma		47.869,15
NO DISMINUYE LA DISPONIBILIDAD EJERCICIO CORRIENTE Suma		2.471,38
	Total General	50.340,53

Signat electrònicament per:

Antefirma	Nom	Data	Emissor cert	Núm. sèrie cert
SECRETARI GENERAL I DEL PLE - SECRETARIA GENERAL I DEL PLE	HILARIO LLAVADOR CISTERNES	25/10/2023	ACCVCA-120	168988179031736732502988532410590347135

Id. document: Adl8 h+hQ pPVE GnCC bxK2 sYLi Kxs=
CÒPIA INFORMATIVA (NO VERIFICABLE EN SEU ELECTRÒNICA)

35	RESULTAT / *RESULTADO*: APROVAT / *APROBADO*
EXPEDIENT / *EXPEDIENTE*: E-00202-2023-000164-00	PROP. NÚM.: 1

ASSUMPTE / *ASUNTO*:
HISENDA I PARTICIPACIÓ, ECONOMIA, INNOVACIÓ I GRANS PROJECTES. Proposa sol·licitar el reconeixement de "València Capital Verda Europea 2024" com a esdeveniment d'interés públic excepcional.
HACIENDA Y PARTICIPACIÓN, ECONOMÍA, INNOVACIÓN Y GRANDES PROYECTOS. Propone solicitar el reconocimiento de "Valencia Capital Verde Europea 2024" como acontecimiento de interés público excepcional.

DEBAT/*DEBATE*

El punt present es debat conjuntament amb els punts núm. 27 a 34 de l'orde del dia. El dit debat figura abans de l'acord del punt núm. 27.

El presente punto se debate conjuntamente con los puntos n.º 27 a 34 del orden del día. Dicho debate figura antes del acuerdo del punto n.º 27.

VOTACIÓ/*VOTACIÓN*

Voten a favor els 29 regidors i regidores dels grups Popular, Compromís i Socialista, i en contra els 4 regidors i regidores del Grup Vox Valencia.

Votan a favor los 29 concejales y concejalas de los grupos Popular, Compromís y Socialista, y en contra los 4 concejales y concejalas del Grupo Vox Valencia.

ACORD/*ACUERDO*

«HECHOS

I. El European Green Capital Award (EGCA) de la Comisión Europea reconoce y premia los esfuerzos de las ciudades europeas para mejorar el medio ambiente y, por lo tanto, la economía y la calidad de vida en las ciudades. Se otorga cada año a una ciudad que se encuentre en posición de liderar un modelo de desarrollo urbano respetuoso con el medio ambiente y entre sus objetivos está animar a las ciudades a comprometerse con la mejora medioambiental y el desarrollo sostenible. Para ser una seria candidata a la capitalidad verde, una ciudad tiene que hacer un esfuerzo constante para conseguir altos estándares ambientales.

II. El galardón de Capital Verde Europea es una iniciativa de la Comisión Europea que se otorga para promover y recompensar los esfuerzos de las ciudades comunitarias en materia de sostenibilidad ambiental. Se convoca anualmente desde 2010 y sus objetivos son los siguientes:

- Recompensar los esfuerzos constantes para lograr altos estándares ambientales.
- Alentar compromisos ambiciosos y continuos de mejora ambiental y desarrollo sostenible.
- Proporcionar un modelo para inspirar a otras ciudades.

III. La Comisión Europea publicó las bases del concurso (Ares (2021)7725518) junto con una invitación a las ciudades para que presentaran sus candidaturas para la concesión del Premio

Signat electrònicament per:

Antefirma	Nom	Data	Emissor cert	Núm. sèrie cert
SECRETARI GENERAL I DEL PLE - SECRETARIA GENERAL I DEL PLE	HILARIO LLAVADOR CISTERNES	25/10/2023	ACCVCA-120	16898817903173673250 2988532410590347135

Id. document: Adl8 h+hQ pPVE GnCC bxK2 sYLi Kxs=
CÒPIA INFORMATIVA (NO VERIFICABLE EN SEU ELECTRÒNICA)

Capital Verde Europea 2024 y el Premio Hoja Verde Europea 2024 y la recepción de apoyo financiero para estos premios.

Así mismo se designó un jurado de expertos de conformidad con las bases del concurso publicadas para los premios mencionados, con arreglo al artículo 207, apartado 1, del Reglamento (UE, Euratom) 2018/1046.

IV.- Por Acuerdo del Pleno de 24 de febrero de 2022 se aprobó mayoritariamente la presentación de la candidatura de València a la convocatoria de Capital Verde Europea 2024.

V. En abril de 2022 se presentó formalmente la documentación de la candidatura, que fue oficialmente aceptada por la Comisión Europea en mayo de este mismo año. Tras el proceso de evaluación previsto por un panel de consultores expertos, la Comisión anunció en julio de 2022 las dos ciudades seleccionadas como finalistas: Cagliari y València.

VI. El 27 de octubre de 2022, se desplazó a Grenoble (Francia) una delegación del ayuntamiento de València encargada, por un lado, de defender la propuesta y el programa de capitalidad elaborado y, por otro, de asistir a la ceremonia donde estaba previsto por la organización proclamar el veredicto final de la convocatoria de Capitalidad Verde Europea 2024.

VII. Finalmente, dicho galardón fue otorgado a la ciudad de València en la ceremonia que tuvo lugar la tarde del 27 de noviembre de 2022 en el Palacio de los Deportes de Grenoble. El galardón lleva aparejado un premio en metálico de 600.000 euros, que se hacen efectivos en dos pagos; el primero, del 70%, después de que la ciudad haya presentado una planificación más concreta de eventos y acciones de su programa de capitalidad y el segundo del 30%, no más tarde del 30 de junio de 2024.

VIII. La Junta de Gobierno Local de fecha 31 de marzo de 2023, acordó establecer una estructura organizativa para el desarrollo del programa de Capitalidad Verde Europea de València y su estrategia de comunicación a escala local, comunitaria e internacional, dependiente del Área de Alcaldía e integrada por una Dirección General de Capitalidad Verde Europea 2024, adscrita a la Coordinación General de Estrategias Urbanas y Agenda Sostenible, que se encargará de la dirección técnica integral del programa.

Dicha estructura organizativa contará con el apoyo y la colaboración de dos fundaciones municipales idóneas por razón de los objetivos a alcanzar y las necesidades a cubrir. Por una parte, en materia de comunicación social, programación, producción de eventos y logística se integra en la estructura a la Fundación Las Naves, para incorporar la innovación como eje transversal, tanto en lo relativo a las nuevas fórmulas de comunicación social, como en la realización de eventos. Por otra, en lo que respecta a proyección exterior e internacional y gestión de visitas y delegaciones internacionales, se integra en la estructura organizativa de la Capitalidad a la Fundación Visit València.

IX. Desde esta Corporación municipal se pretende la colaboración de la sociedad civil y de las empresas en la implementación de los eventos y actividades que se van a realizar con motivo de la citada Capitalidad. Se considera fundamental la colaboración público-privada para el impulso y el posicionamiento europeo de la ciudad de València.

Signat electrònicament per:

Antefirma	Nom	Data	Emissor cert	Núm. sèrie cert
SECRETARI GENERAL I DEL PLE - SECRETARIA GENERAL I DEL PLE	HILARIO LLAVADOR CISTERNES	25/10/2023	ACCVCA-120	16898817903173673250 2988532410590347135

Id. document: Adl8 h+hQ pPVE GnCC bxK2 sYLi Kxs=
CÒPIA INFORMATIVA (NO VERIFICABLE EN SEU ELECTRÒNICA)

Por ello se pretende que se reconozca a “València Capital Verde Europea 2024” como Acontecimiento de Interés Público Excepcional, como herramienta que aporte beneficios fiscales al tejido empresarial valenciano que quiere involucrarse en dicho evento, que fomente la participación del sector privado, ofreciendo a las empresas colaboradoras un conjunto de incentivos fiscales, consiguiendo así la obtención de fondos privados para la realización de todos los eventos previstos.

A los siguientes hechos le son de aplicación los siguientes:

FUNDAMENTOS DE DERECHO

Primero. Bases del Concurso (Ares (2021)7725518) Capital Verde Europea 2024 y Premios europeos de la hoja verde 2024.

Segundo. Los artículos 206 y 207 del Reglamento (UE, Euratom) 2018/1046, sobre las normas financieras aplicables al presupuesto general de la Unión, por el que se deroga el Reglamento (UE, Euratom) no 966/2012, y el punto 8 del anexo 1 del mismo Reglamento.

Tercero. Artículo 27 de la Ley 49/2002, de 23 de diciembre, de régimen fiscal de las entidades sin fines lucrativos y de los incentivos fiscales al mecenazgo.

Cuarto. El Texto Refundido de la Ley Reguladora de las Haciendas Locales, aprobado por Real Decreto Legislativo 2/2004, de 5 de marzo.

De conformidad con los anteriores hechos y fundamentos de Derecho, y con el dictamen de la Comisión de Hacienda y Participación, Economía, Innovación y Grandes Proyectos, el Ayuntamiento Pleno acuerda:

PRIMERO. Solicitar el apoyo y el respaldo de las Cortes Valencianas para que “València, Capital Verde Europea 2024” sea un acontecimiento de referencia nacional y solicitar al Gobierno de la Nación que el acontecimiento sea considerado como Acontecimiento de Interés Público Excepcional.

SEGUNDO. Instar al Gobierno de España y al de la Generalitat Valenciana para que doten en sus respectivos Presupuestos de 2024, una partida específica para apoyar el desarrollo de València Capital Verde Europea 2024.»

36	RESULTAT / *RESULTADO*: APROVAT / *APROBADO*
EXPEDIENT / *EXPEDIENTE*: E-00801-2022-000131-00	PROP. NÚM.: 7
ASSUMPTE / *ASUNTO*: HISENDA I PARTICIPACIÓ, ECONOMIA, INNOVACIÓ I GRANS PROJECTES. Proposa aprovar inicialment el text complet de modificació de l'Ordenança municipal reguladora de l'ús de l'administració electrònica a l'Ajuntament de València. *HACIENDA Y PARTICIPACIÓN, ECONOMÍA, INNOVACIÓN Y GRANDES PROYECTOS. Propone aprobar inicialmente el texto completo de modificación de la Ordenanza municipal reguladora del uso de la administración electrónica en el Ayuntamiento de Valencia.*	

DEBAT/*DEBATE*

Signat electrònicament per:

Antefirma	Nom	Data	Emissor cert	Núm. sèrie cert
SECRETARI GENERAL I DEL PLE - SECRETARIA GENERAL I DEL PLE	HILARIO LLAVADOR CISTERNES	25/10/2023	ACCVCA-120	16898817903173673250 2988532410590347135

Id. document: Adl8 h+hQ pPVE GnCC bxK2 sYLi Kxs=
CÒPIA INFORMATIVA (NO VERIFICABLE EN SEU ELECTRÒNICA)

La presidència obri el primer torn de paraula./*La presidencia abre el primer turno de palabra.*

Sr. Fuset (Compromís)

"Moltes gràcies, senyora alcaldessa. Molt breument.

Volia posar en valor en l'aprovació d'esta ordenança no el treball d'impuls que va fer l'anterior equip de govern, que també, sinó sobretot el treball que han fet els tècnics de l'àrea del SERTIC per oferir esta ferramenta que hui aprovem, que ha passat també per un procés de participació, jo vull que per tant d´agrair també a d'altres persones i servicis municipals que han aportat. Perquè esta ordenança el que ve a fer és posar negre sobre blanc una realitat, una realitat que és l'ADN de l'Ajuntament de València, l'administració més madura d'Espanya entre totes les administracions electròniques, en totes les administracions públiques de l'Estat. Així ho posa de manifest una auditoria internacional independent que es va realitzar l'any 2019. Estem convençuts que a dia de hui eixe índex de maduresa que estava en el 86 % encara serà superior. I el que fa estar ordenança és, per tant, posant en valor i recollir tots eixos avanços que s'han fet els últims anys.Vull recordar que l'any 2015 l'administració electrònica suposava el 0,7 % de l'administració general i en este any 2023, a estes altures de l'any, estem parlant ja del 70 %. És a dir, això és un increment realment espectacular, alguna cosa té a vore, òbviament, i molt, el treball dels tècnics d´esta casa, també l'impuls de l'equip de govern i per tant celebrem que això siga així. Perquè hem de tindre en compte que açò és agilitat, açò és transparència i això també és estalvi econòmic. No només per a l'Ajuntament de València, que s'estalvia una quantitat ingent de diners en recursos i, per exemple, en enviaments postals, sinó també per al conjunt de la ciutadania. Posar de manifest només les dades de l'últim any. L'últim any es va estalviar la ciutadania de València vora 11 milions d'euros, vora 11 milions d'euros, segons la fórmula de càlcul de la Federació Espanyola de Municipis i Províncies per usar l'administració autonòmica.

Per tant, pensem que esta ordenança continuarà agilitzant, continuarà permetent que este ajuntament entre al segle XXI i pense en clau digital i que, per tant, molts procediments siguen molt més àgils.

Per tant, com dic, demanar el vot a favor de tota esta corporació."

Sra. Ferrer (Popular)

"Sólo un minuto para decir dos cosas, ya que nos estamos buscando aplicaciones de reglamento y tirándonos un poquito unos a los otros y pidiéndonos cortesía digamos parlamentaria en el hemiciclo, decir que este punto no se ha anunció por el equipo de Compromís que hablaría en el orden del día. Yo creo que estaría bien ahora que están en la oposición que hagan lo que nos hacían cuando estábamos en el Gobierno, que es que nos digan con veracidad y con lealtad los puntos que van a intervenir o no, porque eso es lo que hemos hecho nosotros durante cuatro años y además así se nos exigía en las Juntas de Portavoces. Bueno, está claro, quiero dejar de manifiesto que se ha hecho la intervención habiendo dicho en la Junta de Portavoces que no se había intervenido.

Y la segunda, que vamos a votar a favor. Porque no tiene nada que ver una cuestión con otra. Y no sólo eso, sino que este equipo de gobierno cuando llegó al Gobierno consideró que era

Signat electrònicament per:

Antefirma	Nom	Data	Emissor cert	Núm. sèrie cert
SECRETARI GENERAL I DEL PLE - SECRETARIA GENERAL I DEL PLE	HILARIO LLAVADOR CISTERNES	25/10/2023	ACCVCA-120	16898817903173673250 2988532410590347135

Id. document: Adl8 h+hQ pPVE GnCC bxK2 sYLi Kxs=
CÒPIA INFORMATIVA (NO VERIFICABLE EN SEU ELECTRÒNICA)

importante dar un plazo más para que la nueva corporación se pudiera pronunciar y no llegar con un reglamento ya terminado, por más que teóricamente hubieran acabado los plazos ordinarios. Porque eso también es ejercicio de democracia, como avisar a los compañeros desde la lealtad que uno va a intervenir."

VOTACIÓ/*VOTACIÓN*

L'acord s'adopta per unanimitat de tots els regidors i totes les regidores presents a la sessió.

El acuerdo se adopta por unanimidad de todos los concejales y todas las concejalas presentes a la sesión.

ACORD/*ACUERDO*

«HECHOS

PRIMERO. Mediante moción del concejal delegado de Agenda Digital y Administración Electrónica, de 21 de abril de 2022, se ordena el inicio de los trámites tendentes a la modificación de la ordenanza municipal reguladora del uso de la administración electrónica en el Ayuntamiento de València, para adaptar su texto a la normativa actualmente vigente, a la vista del tiempo transcurrido desde su aprobación definitiva por el Pleno del Ayuntamiento en sesión de 25 de mayo de 2012 y su publicación en el Boletín Oficial de la Provincia de València de 8 de junio de 2012.

SEGUNDO. Por Resolución FT-18, de 16 de enero de 2023, se abrió la consulta pública prevista en el artículo 133.1 de la Ley 39/2015, de 1 de octubre, de procedimiento administrativo común de las administraciones públicas, con carácter previo a la elaboración del proyecto normativo. Así, por plazo de veinte días, se recabó la opinión de los sujetos y de las organizaciones más representativas potencialmente afectadas por la futura norma, sin que se haya recibido aportación alguna.

TERCERO. Recabados los correspondientes informes a los diferentes servicios municipales que podrían verse afectados en atención a la materia objeto de regulación del proyecto normativo que se pretende modificar, se ha redactado un proyecto de Ordenanza municipal reguladora del uso de la administración electrónica en el Ayuntamiento de València que incorpora las sugerencias y propuestas realizadas desde los distintos servicios municipales, aportándose al expediente.

CUARTO. Obran en el expediente informe de fecha 10 de marzo de 2023 sobre impacto de género y memoria de análisis de impacto normativo de 27 de junio de 2023, redactada conforme a las consideraciones formuladas por la Asesoría Jurídica Municipal en su informe de 5 de junio de 2023.

SEXTO. Por acuerdo adoptado por la Junta de Gobierno Local, de fecha 7 de julio de 2023, se ha aprobado el proyecto de modificación de la Ordenanza municipal reguladora del uso de la administración electrónica en el Ayuntamiento de València, en los términos indicados en el

Signat electrònicament per:

Antefirma	Nom	Data	Emissor cert	Núm. sèrie cert
SECRETARI GENERAL I DEL PLE - SECRETARIA GENERAL I DEL PLE	HILARIO LLAVADOR CISTERNES	25/10/2023	ACCVCA-120	16898817903173673250 2988532410590347135

Id. document: Adl8 h+hQ pPVE GnCC bxK2 sYLi Kxs=
CÒPIA INFORMATIVA (NO VERIFICABLE EN SEU ELECTRÒNICA)

borrador que se aporta al expediente, remitiéndose el mismo al registro del Pleno, acompañado de la documentación que integra el expediente, de acuerdo con lo dispuesto en el artículo 109 del Reglamento Orgánico del Pleno.

OCTAVO. La Secretaría General y del Pleno, mediante diligencia de 30 de agosto de 2023, hace constar que, una vez finalizado el 9 de agosto de 2023 el plazo de presentación de enmiendas al proyecto de la Ordenanza municipal reguladora del uso de la administración electrónica del Ayuntamiento de València, no se ha presentado en el Registro General del Pleno ninguna enmienda. De este modo, La Secretaría General y del Pleno, de acuerdo con lo previsto en el artículo 110.3 del Reglamento Orgánico del Pleno, remite las actuaciones al servicio gestor para el traslado a la Comisión informativa que corresponda y al Pleno, de la propuesta de aprobación inicial.

NOVENO. La aprobación inicial de la modificación de la Ordenanza municipal reguladora del uso de la administración electrónica en el Ayuntamiento de València exige dictamen previo de la Comisión Informativa de Hacienda y Participación, Economía, Innovación y Grandes Proyectos.

FUNDAMENTOS DE DERECHO

PRIMERO. El proyecto normativo de modificación de la ordenanza municipal reguladora del uso de la administración electrónica en el Ayuntamiento de València, pretende su actualización con el fin de adaptarla a los cambios normativos operados desde su aprobación inicial, siendo su objetivo regular la utilización de los medios electrónicos en el ámbito de la Administración municipal del municipio de València, con el fin de permitir a la ciudadanía el ejercicio de los derechos reconocidos por la Ley 39/2015, de 1 de octubre, del Procedimiento Administrativo Común de las Administraciones Públicas y la Ley 40/2015, de 1 de octubre, de Régimen Jurídico del Sector Público. Y ello con el objetivo último de reducir cargas administrativas a la ciudadanía y costes para la Corporación.

Los principales cambios normativos producidos desde entrada en vigor de la ordenanza municipal reguladora del uso de la administración electrónica en el Ayuntamiento de València del año 2012 son, entre otros, los siguientes: Reglamento (UE) 2016/679 del Parlamento Europeo y del Consejo, de 27 de abril de 2016, relativo a la protección de las personas físicas en lo que respecta al tratamiento de datos personales y a la libre circulación de estos datos y por el que se deroga la Directiva 95/46/CE (Reglamento general de protección de datos), Ley 19/2013, de 9 de diciembre, de transparencia, acceso a la información pública y buen gobierno, Ley 25/2013, de 27 de diciembre, de impulso de la factura electrónica y creación del registro contable de facturas en el Sector Público, Ley 39/2015, de 1 de octubre, del Procedimiento Administrativo Común de las Administraciones Públicas, Ley 40/2015, de 1 de octubre, de Régimen Jurídico del Sector Público, Ley Orgánica 3/2018, de 5 de diciembre, de Protección de Datos Personales y garantía de los derechos digitales, Ley 6/2020, de 11 de noviembre, reguladora de determinados aspectos de los servicios electrónicos de confianza, Real Decreto 4/2010, de 8 de enero, por el que se regula el Esquema Nacional de Interoperabilidad en el ámbito de la Administración Electrónica, Real Decreto 806/2014, de 19 de septiembre, sobre organización e instrumentos operativos de las tecnologías de la información y las comunicaciones en la Administración General del Estado y sus Organismos Públicos, Real Decreto 1112/2018, de 7 de septiembre, sobre accesibilidad de los sitios web y aplicaciones para dispositivos móviles del sector público, Real Decreto 203/2021, de

Signat electrònicament per:

Antefirma	Nom	Data	Emissor cert	Núm. sèrie cert
SECRETARI GENERAL I DEL PLE - SECRETARIA GENERAL I DEL PLE	HILARIO LLAVADOR CISTERNES	25/10/2023	ACCVCA-120	16898817903173673250 2988532410590347135

Id. document: Adl8 h+hQ pPVE GnCC bxK2 sYLi Kxs=
CÒPIA INFORMATIVA (NO VERIFICABLE EN SEU ELECTRÒNICA)

30 de marzo, por el que se aprueba el Reglamento de actuación y funcionamiento del sector público por medios Electrónicos, Real Decreto 311/2022, de 3 de mayo, por el que se regula el Esquema Nacional de Seguridad, que sustituye al Real Decreto 3/2010, de 8 de enero, por el que se regula el Esquema Nacional de Seguridad en el ámbito de la Administración Electrónica, Orden HAP/566/2013, de 8 de abril, por la que se regula el Registro Electrónico Común y Resolución de 27 de octubre de 2016, de la Secretaría de Estado de Administraciones Públicas, por la que se aprueba la Norma Técnica de Interoperabilidad de Política de Firma y Sello Electrónicos y de Certificados de la Administración.

SEGUNDO. El procedimiento para la aprobación, publicación y entrada en vigor de ordenanzas y reglamentos se regula por lo dispuesto en las siguientes normas: Ley 7/1985, de 2 de abril, reguladora de las Bases del Régimen Local (arts. 49 y 70.2); Ley 8/2010, de 23 de junio, de Régimen Local de la Comunidad Valenciana (art. 138.2); Real Decreto Legislativo 2/2004, de 5 de marzo, que aprueba el texto refundido de la Ley Reguladora de las Haciendas Locales (arts. 15 al 19); Reglamento Orgánico del Pleno de València (arts. 107 a 115) y Reglamento orgánico y funcional de la Asesoría Jurídica del Ayuntamiento de València, artículo 12.1.a, que establece la preceptiva emisión de informe de este órgano sobre los proyectos de ordenanzas y reglamentos.

TERCERO. Principios de la potestad reglamentaria. En la modificación de la presente ordenanza se han observado los principios de buena regulación establecidos en el artículo 129 de la Ley 39/2015, de 1 de octubre, del procedimiento administrativo común de las administraciones públicas, y asimismo se ha tenido en cuenta lo regulado en el artículo 133.1 de dicha ley en relación con la participación de los ciudadanos en el procedimiento de elaboración de normas con rango de Ley y reglamentos. En la tramitación administrativa para la aprobación de la modificación de la ordenanza municipal reguladora del uso de la administración electrónica en el Ayuntamiento de València se ha de dar cumplimiento a lo establecido en el artículo 83 y en los puntos 2 y 3 del artículo 133 de Ley 39/2015, de 1 de octubre, del procedimiento administrativo común de las administraciones públicas, en relación a los trámites de audiencia e información pública, así como a lo dispuesto por el artículo 131 de dicha ley, en relación a la publicidad de las normas.

CUARTO. En cuanto a información pública, participación ciudadana, publicidad y publicación, rigen las siguientes normas: Ley 19/2013, de 9 de diciembre, de Transparencia, acceso a la información pública y buen gobierno (arts. 6 a 8 y 9.2 d); Ley 2/2015, de 2 de abril, de Transparencia, Buen Gobierno y Participación Ciudadana de la Comunitat Valenciana. (art. 9.2.1a), c) y d) y 9.2.2 b) y arts. 44.1 b), 47 y 48) y Reglamento de Transparencia y Participación Ciudadana del Ayuntamiento de València (art. 19).

QUINTO. Informe previo de Secretaría. De conformidad con lo dispuesto en el artículo 3, apartado 3, letra d) del Real Decreto 128/2018, de 16 de marzo, por el que se regula el régimen jurídico de los funcionarios de Administración local con habilitación de carácter nacional, resulta preceptiva la emisión de informe previo de Secretaría, que se entiende emitido en virtud de la conformidad prestada por Secretaría al informe con propuesta de acuerdo emitido por el Servicio gestor, en los términos previstos en el art. 3, apartado 4 de la citada norma reglamentaria.

SEXTO. Competencia. La presente modificación de la ordenanza municipal reguladora del uso de la administración electrónica en el Ayuntamiento de València, se aprueba en virtud del artículo 25, letra ñ) de la Ley 7/1985, de 2 de abril, Reguladora de las Bases de Régimen Local, y

Signat electrònicament per:

Antefirma	Nom	Data	Emissor cert	Núm. sèrie cert
SECRETARI GENERAL I DEL PLE - SECRETARIA GENERAL I DEL PLE	HILARIO LLAVADOR CISTERNES	25/10/2023	ACCVCA-120	16898817903173673250 2988532410590347135

Id. document: Adl8 h+hQ pPVE GnCC bxK2 sYLi Kxs=
CÒPIA INFORMATIVA (NO VERIFICABLE EN SEU ELECTRÒNICA)

en los términos de la legislación sectorial del estado y de la comunidad autónoma, anteriormente citada. Conforme al artículo 127.1.a) de la Ley 7/1985, de 2 de abril, reguladora de las Bases del Régimen Local -adicionado por la Ley 57/2003, de 16 de diciembre, de Medidas para la modernización del Gobierno Local-, corresponde a la Junta de Gobierno Local la aprobación de los proyectos de ordenanzas y de los reglamentos, incluidos los orgánicos, con excepción de las normas reguladoras del Pleno y sus comisiones, y siendo competente el Pleno de la Corporación para su aprobación tanto inicial como definitiva.

SÉPTIMO. En virtud de lo establecido en el artículo 122.4.a de la Ley 7/1985, de 2 de abril y en los artículos 98 a 100 y 111 del Reglamento Orgánico del Pleno, con carácter previo a la adopción del acuerdo, se requiere el dictamen de la comisión informativa de hacienda, participación, economía, innovación y grandes proyectos.

De conformidad con los anteriores hechos y fundamentos de Derecho, y con el dictamen de la Comisión de Hacienda y Participación, Economía, Innovación y Grandes Proyectos, el Ayuntamiento Pleno acuerda:

PRIMERO. Aprobar inicialmente el texto completo de modificación de la ordenanza municipal reguladora del uso de la administración electrónica en el Ayuntamiento de Valencia, respecto del que no consta presentación ante el Registro General del Pleno de enmiendas presentadas por los grupos municipales, que a continuación se transcribe:

Signat electrònicament per:

Antefirma	Nom	Data	Emissor cert	Núm. sèrie cert
SECRETARI GENERAL I DEL PLE - SECRETARIA GENERAL I DEL PLE	HILARIO LLAVADOR CISTERNES	25/10/2023	ACCVCA-120	16898817903173673250 2988532410590347135

Id. document: Adl8 h+hQ pPVE GnCC bxK2 sYLi Kxs=
CÒPIA INFORMATIVA (NO VERIFICABLE EN SEU ELECTRÒNICA)

AJUNTAMENT DE VALÈNCIA

ORDENANZA REGULADORA DEL USO DE LA ADMINISTRACIÓN ELECTRÓNICA EN EL AYUNTAMIENTO DE VALÈNCIA

Fecha de Aprobación: 25.05.2012
Publicación B.O.P.: 08.06.2012

Modificada por acuerdo: xx.xx.2022
Publicación BOP: xx.xx.2022

Signat electrònicament per:

Antefirma	Nom	Data	Emissor cert	Núm. sèrie cert
SECRETARI GENERAL I DEL PLE - SECRETARIA GENERAL I DEL PLE	HILARIO LLAVADOR CISTERNES	25/10/2023	ACCVCA-120	16898817903173673250 2988532410590347135

Id. document: Adl8 h+hQ pPVE GnCC bxK2 sYLi Kxs=
CÒPIA INFORMATIVA (NO VERIFICABLE EN SEU ELECTRÒNICA)

AJUNTAMENT DE VALÈNCIA

Contenido

PREÁMBULO ... 5
TÍTULO I. DISPOSICIONES GENERALES ... 9
Artículo 1.- Objeto ... 9
Artículo 2.- Principios generales ... 9
Artículo 3.- Ámbito de aplicación subjetivo ... 11
Artículo 4.- Ámbito de aplicación objetivo ... 11
Artículo 5.- Derechos de la ciudadanía ... 12
Artículo 6.- Deberes de la ciudadanía ... 14
TÍTULO II. LA SEDE ELECTRÓNICA Y EL REGISTRO ELECTRÓNICO ... 15
CAPÍTULO I. LA SEDE ELECTRÓNICA ... 15
Artículo 7.- Sede electrónica ... 15
Artículo 8.- Regulación de la sede electrónica ... 15
Artículo 9.- Características de la sede electrónica ... 16
Artículo 10.- Condiciones de identificación de las sedes electrónicas y seguridad de sus comunicaciones ... 17
Artículo 11.- Contenido de la sede electrónica ... 17
Artículo 12.- La carpeta ciudadana ... 19
Artículo 13.- Copias auténticas ... 20
Artículo 14.- Validación de copias auténticas ... 21
CAPÍTULO II. EL REGISTRO ELECTRÓNICO ... 21
Artículo 15.- Registro Electrónico General ... 21
Artículo 16.- Funcionamiento del Registro Electrónico General ... 22
Artículo 17.- Cómputo de plazos en los registros ... 24
Artículo 18.- Documentos aportados por las personas interesadas al procedimiento administrativo 25
TÍTULO III. IDENTIFICACIÓN Y FIRMA ELECTRÓNICA ... 26
CAPÍTULO I. IDENTIFICACIÓN Y FIRMA ELECTRÓNICA DE LAS PERSONAS INTERESADAS ... 26
Artículo 19.- Reglas generales relativas a la identificación electrónica ... 26
Artículo 20.- Reglas generales relativas a la firma electrónica ... 27
Artículo 21.- Sistemas de identificación y firma electrónica de las personas físicas ... 27
Artículo 22.- Sistemas de identificación y firma electrónica de las personas jurídicas y entidades sin personalidad jurídica ... 28
Artículo 23.- Acreditación de la representación ... 29
CAPÍTULO II. IDENTIFICACIÓN Y FIRMA ELECTRÓNICA DEL AYUNTAMIENTO DE VALÈNCIA ... 29

Signat electrònicament per:

Antefirma	Nom	Data	Emissor cert	Núm. sèrie cert
SECRETARI GENERAL I DEL PLE - SECRETARIA GENERAL I DEL PLE	HILARIO LLAVADOR CISTERNES	25/10/2023	ACCVCA-120	16898817903173673250 2988532410590347135

Id. document: Adl8 h+hQ pPVE GnCC bxK2 sYLi Kxs=
CÒPIA INFORMATIVA (NO VERIFICABLE EN SEU ELECTRÒNICA)

AJUNTAMENT DE VALÈNCIA

Artículo 24.- Sistemas de identificación y firma electrónica para la actuación administrativa automatizada del Ayuntamiento de València 29
Artículo 25.- Sistemas de identificación y firma electrónica del personal al servicio del Ayuntamiento de València 30
TÍTULO IV. EL PROCEDIMIENTO ADMINISTRATIVO ELECTRÓNICO 30
CAPÍTULO I. LA TRAMITACIÓN DE LOS PROCEDIMIENTOS ADMINISTRATIVOS ELECTRÓNICOS 30
Artículo 26.- Compromiso con el principio de eficiencia administrativa: análisis, simplificación y mejora previa 30
Artículo 27.- De la innovación y la simplificación en el ámbito procedimental 31
Artículo 28.- De la innovación y simplificación en el ámbito organizativo 32
Artículo 29.- De las especialidades de la tramitación simplificada del procedimiento administrativo común 33
CAPÍTULO II. LA NOTIFICACIÓN DE LOS PROCEDIMIENTOS ADMINISTRATIVOS ELECTRÓNICOS 34
Artículo 30.- Órgano competente para la notificación 34
Artículo 31.- Plazo para la notificación 34
Artículo 32.- Protección de datos y otros límites aplicables a la notificación 34
Artículo 33.- Dispositivo electrónico y/o a la dirección de correo electrónico de aviso para la notificación 35
Artículo 34.- Expedición y práctica electrónica de la notificación 35
Artículo 35.- Práctica de la notificación en soporte papel 35
Artículo 36.- Publicación de anuncios de notificación infructuosa 36
CAPÍTULO III. LAS RELACIONES INTERADMINISTRATIVAS 36
Artículo 37.- Remisión de expedientes electrónicos a otras Administraciones 36
Artículo 38.- Remisión electrónica de documentos a otras Administraciones 37
CAPÍTULO IV. EL ARCHIVO ELECTRÓNICO 37
Artículo 39.- Archivo electrónico de documentos 37
Artículo 40.- Formatos y soportes para la conservación 38
Artículo 41.- Garantías y medidas de seguridad de los archivos electrónicos 38
Artículo 42.- Sujeción a la normativa reguladora de la gestión de los archivos 39
Artículo 43.- Acceso a los archivos electrónicos 39
CAPÍTULO V. EL TABLÓN DE EDICTOS ELECTRÓNICO 39
Artículo 44.- Objeto 39
Artículo 45.- Órganos competentes 40
Artículo 46.- Funcionamiento del Tablón 40
Artículo 47.- Forma y plazo de remisión 41
Artículo 48.- Cómputo de plazos 41
Artículo 49.- Efectos 41

Signat electrònicament per:

Antefirma	Nom	Data	Emissor cert	Núm. sèrie cert
SECRETARI GENERAL I DEL PLE - SECRETARIA GENERAL I DEL PLE	HILARIO LLAVADOR CISTERNES	25/10/2023	ACCVCA-120	16898817903173673250 2988532410590347135

Id. document: Adl8 h+hQ pPVE GnCC bxK2 sYLi Kxs=
CÒPIA INFORMATIVA (NO VERIFICABLE EN SEU ELECTRÒNICA)

AJUNTAMENT DE VALÈNCIA

Artículo 50.- Tablón Edictal Único 42
Artículo 51.- Protección de datos 42
DISPOSICIONES ADICIONALES 42
Disposición Adicional Primera. Actas de sesiones de órganos colegiados 42
Disposición Adicional Segunda. Incorporación y publicidad de nuevos procedimientos y trámites 43
Disposición derogatoria. Derogación normativa. 43
DISPOSICIONES TRANSITORIAS 43
Disposición Transitoria Primera. Adaptación organizativa y funcional 43
Disposición Transitoria Segunda. Uso de certificados de firma electrónica de persona jurídica y entidad sin personalidad jurídica. 44
DISPOSICIONES FINALES 44
Disposición Final Primera. Regulación de nuevos procedimientos y trámites. 44
Disposición Final Segunda. Entrada en vigor. 44

Signat electrònicament per:

Antefirma	Nom	Data	Emissor cert	Núm. sèrie cert
SECRETARI GENERAL I DEL PLE - SECRETARIA GENERAL I DEL PLE	HILARIO LLAVADOR CISTERNES	25/10/2023	ACCVCA-120	16898817903173673250 2988532410590347135

Id. document: Adl8 h+hQ pPVE GnCC bxK2 sYLi Kxs=
CÒPIA INFORMATIVA (NO VERIFICABLE EN SEU ELECTRÒNICA)

AJUNTAMENT DE VALÈNCIA

PREÁMBULO

La Comisión Europea define la administración electrónica o «*eGovernment*» como «*la utilización de las tecnologías de la información y la comunicación (TIC) en las administraciones públicas, asociada a cambios en la organización y nuevas aptitudes del personal. El objetivo es mejorar los servicios públicos, reforzar los procesos democráticos y apoyar a las políticas públicas*». Esta definición es la que subyace como motivadora para la modificación de esta Ordenanza.

De otro lado, el impacto de las nuevas leyes de procedimiento administrativo común en la Administraciones Públicas y del régimen jurídico del Sector Público, especialmente la primera, obliga a adaptar a las mismas las Ordenanzas y Reglamentos locales en materia de administración electrónica.

En efecto, la Ley 30/1992 ya abordó el impacto de las nuevas tecnologías en el ámbito del procedimiento administrativo y la Ley 11/2007, de acceso electrónico de la ciudadanía pero se centró en la problemática propia de la administración electrónica, siendo la vigente Ley 39/2015, la que les dio carta de naturaleza en las relaciones con la ciudadanía. Las leyes 39/015, de 1 de octubre, y 40/2015, de 1 de octubre, implantan definitivamente la utilización de medios electrónicos en el ámbito de las Administraciones públicas. La Exposición de Motivos de aquella norma identifica claramente tal objetivo final: una Administración sin papel basada en un funcionamiento íntegramente electrónico o el pleno funcionamiento electrónico. La finalidad de estas no es otra que la reducción de cargas administrativas a la ciudadanía y la consiguiente reducción de costes para el conjunto de la Administración pública.

La regulación de los medios electrónicos en la Ley 39/2015 se realiza con ocasión de las distintas materias tratadas en las que aquellos tienen incidencia. La reciente entrada en vigor del Real Decreto 203/2021, de 30 de marzo, por el que se aprueba el Reglamento de actuación y funcionamiento del sector público por medios electrónicos, tiene por objeto el desarrollo de las leyes 39/015, de 1 de octubre, y 40/2015, de 1 de octubre, en lo referido a la actuación y el funcionamiento electrónico del sector público.

Así pues, desde el punto de vista de los ciudadanos y ciudadanas, en dichas normas se reconocen una serie de "*derechos de las personas*", el más importante de los cuales es el de elegir el cauce a través del cual se relacionan con la Administración, cauce que obligatoriamente deberá ser el electrónico para el caso de las personas jurídicas y determinadas personas físicas. La simplificación administrativa, otro de los principios inspiradores de la reforma legal, se plasma fundamentalmente en la posibilidad de presentar una declaración responsable, además del derecho a no presentar ningún documento que se origine en cualquier Administración pública. Sin duda también supone una simplificación la generalización, en la medida de lo posible, del uso de los sistemas de identificación electrónica para las relaciones entre la Administración y la ciudadanía, relegando la necesidad de firma a los supuestos estrictamente tasados por la Ley.

Signat electrònicament per:

Antefirma	Nom	Data	Emissor cert	Núm. sèrie cert
SECRETARI GENERAL I DEL PLE - SECRETARIA GENERAL I DEL PLE	HILARIO LLAVADOR CISTERNES	25/10/2023	ACCVCA-120	16898817903173673250 2988532410590347135

Id. document: Adl8 h+hQ pPVE GnCC bxK2 sYLi Kxs=
CÒPIA INFORMATIVA (NO VERIFICABLE EN SEU ELECTRÒNICA)

AJUNTAMENT DE VALÈNCIA

Desde el punto de vista de la Administración, ante todo debe implantar los mecanismos para hacer efectivos aquellos derechos. A nivel interno, el procedimiento debe ser íntegramente electrónico: el Registro es electrónico y único, y registrará de entrada documentos originales electrónicos o copias auténticas de originales en papel; el expediente, que se impulsará de oficio y por medios electrónicos, es un índice electrónico que se compone de documentos electrónicos (pruebas, informes, dictámenes…), tramitados y firmados electrónicamente; el archivo electrónico también será único y supondrá el almacenamiento por medios electrónicos, seguros y confidenciales, de todos los documentos administrativos que se generen. Desde el punto de vista de la tramitación de dichos expedientes, la clave es la firma electrónica, debiendo disponer todos todo el personal público que tengan alguna responsabilidad en la tramitación del procedimiento de un certificado de firma, bien para firmar, *stricto sensu*, bien para tramitar o remitir información. Junto con la firma electrónica asociada directamente a la persona, destaca la generalización de la actuación administrativa automatizada, a través de sellos de entidad, de órgano y de tiempo, esencialmente.

Además, a lo largo de las dos últimas décadas, los sucesivos Gobiernos de España han ido adoptando programas para el avance digital, alineados con las agendas digitales europeas, que han servido de marco para impulsar un proceso de despliegue de infraestructuras y desarrollo de un ecosistema empresarial y tecnológico en un ámbito clave para la productividad económica y el progreso. Así, el Plan Info XXI, el Programa España.es, el Plan Avanza o la Agenda Digital para España de 2013 permitieron antaño una aproximación estratégica que ha supuesto un importante esfuerzo de inversión pública y privada en este terreno. Incluso la reciente propuesta de la Comisión Europea Next Generation EU, fruto de la pandemia provocada por el Covid-19, incluye un nuevo Mecanismo para la Recuperación y Resiliencia (MRR) que también considera una de sus prioridades el financiar inversiones relacionadas con la Transformación Digital.

En este sentido, en 2020 se aprobó la actual Agenda Digital para España: España Digital 2025: una Agenda actualizada que impulse la transformación digital de España como una de las palancas fundamentales para relanzar el crecimiento económico, la reducción de la desigualdad, el aumento de la productividad, y el aprovechamiento de todas las oportunidades que brindan estas nuevas tecnologías con respeto a los valores constitucionales y europeos (en sintonía con los Objetivos de Desarrollo Sostenible y la Agenda 2030).

La presente ordenanza municipal adapta las precisiones contenidas en esta norma a las peculiaridades propias del Ayuntamiento de València, adecuando la corporación a la plena implementación de la administración electrónica para mejorar la eficiencia administrativa, incrementar la transparencia y los servicios mínimos a prestar por las sedes electrónicas y registros electrónicos, entre otros, y fomentar la participación de las personas mediante unos servicios digitales fácilmente utilizables y accesibles.

En definitiva, la necesidad de adaptación a las nuevas leyes del procedimiento administrativo común y del régimen jurídico, así como a otras de reciente publicación, especialmente la de Transparencia –y también por su conexión con el procedimiento electrónico-, justifican la

Signat electrònicament per:

Antefirma	Nom	Data	Emissor cert	Núm. sèrie cert
SECRETARI GENERAL I DEL PLE - SECRETARIA GENERAL I DEL PLE	HILARIO LLAVADOR CISTERNES	25/10/2023	ACCVCA-120	16898817903173673250 2988532410590347135

Id. document: Adl8 h+hQ pPVE GnCC bxK2 sYLi Kxs=
CÒPIA INFORMATIVA (NO VERIFICABLE EN SEU ELECTRÒNICA)

AJUNTAMENT DE VALÈNCIA

necesidad de la modificación de la presente Ordenanza.

En cuanto a su estructura, la Ordenanza se organiza en cuatro Títulos, además de las disposiciones adicionales, transitorias y finales.

El Título I aborda una serie de disposiciones generales en las que se regula el objeto y ámbito de aplicación de la Ordenanza, se desarrolla una serie de principios que han de informar y coadyuvar a la adecuada implantación en el ámbito local del procedimiento administrativo electrónico y, finalmente, se regulan una serie de derechos y deberes de la ciudadanía.

El Título II tiene por objeto regular las sedes electrónicas desarrollando el procedimiento de creación de éstas, sus características y contenido mínimo, así como cuestiones relativas a la seguridad y responsabilidad de la sede. También se regula en este Título el funcionamiento del Registro Electrónico General del Ayuntamiento de València y sus organismos vinculados o dependientes, así como el papel que juegan las oficinas de asistencia en materia de registros en su servicio y ayuda a la ciudadanía. Adicionalmente se regula el cómputo de plazos en el registro y la aportación de documentos por parte de la ciudadanía al procedimiento administrativo bajo una perspectiva clara de eliminación de burocracia y reducción de cargas administrativas a la sociedad.

Por su parte, el Título III regula la identificación y firma electrónicatanto de la ciudadanía y empresas usuarias externas de los servicios electrónicos, como de los empleados y las empleadas públicas, sí como otros certificados para la actuación administrativa automatizada. Desde el punto de vista técnico se trata del Título quizá más complejo de la norma, debiendo adaptarse en todo caso, tanto a las leyes de régimen jurídico y procedimiento administrativo como al Reglamento (UE) nº 910/2014 del Parlamento Europeo y del Consejo, de 23 de julio de 2014, relativo a la identificación electrónica y los servicios de confianza para las transacciones electrónicas en el mercado interior (Reglamento eIDAS). En primer lugar, el Ayuntamiento debe hacer efectiva la obligación legal de que “la relación de sellos electrónicos utilizados por cada Administración pública, incluyendo las características de los certificados electrónicos y los prestadores que los expiden, deberá ser pública y accesible por medios electrónicos”. Además, “cada Administración pública adoptará las medidas adecuadas para facilitar la verificación de sus sellos electrónicos”, por lo que en este punto la Ordenanza se adhiere a lo que establezca el anexo de perfiles de certificados de la política de firma de la Administración General del Estado (AGE), en cuanto a la expedición de sus propios certificados de sello. Se mantiene, en todo caso, la necesidad de regular la publicidad de la relación de sellos, en especial para decir que se publiquen en la sede electrónica, de acuerdo con lo recogido en el Título correspondiente. Por otro lado, razones de operatividad nos llevan a regular que cada punto de acceso electrónico contendrá una sede electrónica. En este caso, dado que la sede debe disponer de un certificado cualificado de autenticación de sitio web o medio equivalente (ex. artículo 38.6 de la Ley 40/2015), resulta aceptable que esta información no deba ser autenticada de nuevo. En todo caso, la Administración tiene aquí una oportunidad de habilitar la firma electrónica manuscrita en tableta, también prevista para la ciudadanía, y que sería necesaria para la firma, por ejemplo, de

Signat electrònicament per:

Antefirma	Nom	Data	Emissor cert	Núm. sèrie cert
SECRETARI GENERAL I DEL PLE - SECRETARIA GENERAL I DEL PLE	HILARIO LLAVADOR CISTERNES	25/10/2023	ACCVCA-120	16898817903173673250 2988532410590347135

Id. document: Adl8 h+hQ pPVE GnCC bxK2 sYLi Kxs=
CÒPIA INFORMATIVA (NO VERIFICABLE EN SEU ELECTRÒNICA)

AJUNTAMENT DE VALÈNCIA

actas en inspecciones, sin perjuicio del uso de los sistemas de firma electrónica.

En cuanto a la firma de las personas interesadas, se establece que los diferentes sistemas de identificación electrónica que se admitan deberán encontrarse alineados con lo estipulado por el Esquema Nacional de Seguridad (ENS). Además, el auge de la figura representante invita a admitir de forma expresa sólo los certificados de persona física representante de persona jurídica o de entidad sin personalidad jurídica. Por lo que se refiere a los "sistemas de clave concertada y cualquier otro sistema que las Administraciones públicas consideren válido, en los términos y condiciones que se establezcan", se admite el uso de los sistemas de identificación y firma incorporados a Cl@ve,: Cl@ve Permanente, Cl@ve PIN y Cl@ve Firma; y también, previo el correspondiente procedimiento de adhesión, cualquier otro sistema de identificación, público o privado, que garantice el cumplimiento del ENS y del Reglamento eIDAS en función del nivel de seguridad.

En todo caso, de acuerdo con el artículo 9.3 de la Ley 39/2015, se indica que el Ayuntamiento admite todos los sistemas de identificación aceptados por la Administración General del Estado, si bien los mismos podrán emplearse en los trámites para los cuales resulten apropiados en atención a su nivel de seguridad, de acuerdo con lo establecido en el ENS y, por remisión, por el Reglamento eIDAS.

Por lo que respecta a otros sistemas de identificación y firma, no hemos querido perder la oportunidad de prever el uso de la firma electrónica manuscrita capturada en tablet o dispositivos similares, que sería de uso en operaciones presenciales en las Oficinas de Atención Ciudadana (OAC). Acorde a la normativa vigente, no se trata de un sistema de firma electrónica avanzada, pero es igualmente útil de acuerdo con los principios de eficacia y servicio.

El Título IV "El procedimiento administrativo electrónico" tiene por objeto incorporar las claves en la tramitación del procedimiento partiendo de la simplificación administrativa, en sus diferentes vertientes, como eje sobre el que ha de girar el funcionamiento del Ayuntamiento. Especial incidencia adquieren en el mismo los aspectos regulatorios de la notificación electrónica, como una de las mayores garantías del procedimiento para la ciudadanía, y también el archivo electrónico, como uno de los principales retos a los que se enfrentan las Administraciones en la implantación de la administración electrónica debido a la carencia de una regulación propia en esta materia, por lo que la ordenación incluida en este Título pretende dar respuesta a esta falta, ofreciendo solución a las singularidades propias de la Administración local.

Cierran la Ordenanza las disposiciones adicionales, transitorias y finales, en las que destaca el establecimiento del sistema de grabación de las sesiones de órganos colegiados para la generación de actas. Resaltar finalmente que el Ayuntamiento y sus entidades y organismos vinculados o dependientes dispondrán de un periodo transitorio de no más de dos años para adoptar las medidas tendentes a adaptar su organización y funcionamiento a la tramitación por medios electrónicos, de acuerdo con los principios de economía, eficacia y eficiencia.

Signat electrònicament per:

Antefirma	Nom	Data	Emissor cert	Núm. sèrie cert
SECRETARI GENERAL I DEL PLE - SECRETARIA GENERAL I DEL PLE	HILARIO LLAVADOR CISTERNES	25/10/2023	ACCVCA-120	16898817903173673250 2988532410590347135

Id. document: Adl8 h+hQ pPVE GnCC bxK2 sYLi Kxs=
CÒPIA INFORMATIVA (NO VERIFICABLE EN SEU ELECTRÒNICA)

AJUNTAMENT DE VALÈNCIA

TÍTULO I. DISPOSICIONES GENERALES

Artículo 1.- Objeto

1. La presente Ordenanza regula la actuación y funcionamiento electrónico en el Ayuntamiento de València, tanto en el ámbito interno como en las relaciones con la ciudadanía y otras entidades del sector público local, en aplicación del artículo 103 de la Constitución, la Ley 39/2015, de 1 de octubre, del Procedimiento Administrativo Común de las Administraciones Públicas, la Ley 40/2015, de 1 de octubre, de Régimen Jurídico del Sector Público y demás normativa que regule el funcionamiento electrónico de las Administraciones Públicas.

2. Como consecuencia de ello, esta Ordenanza tiene por objeto:

a) Regular las condiciones e implicaciones jurídicas del uso de las tecnologías de la información en la actividad administrativa, en las relaciones entre el Ayuntamiento de València y el resto de las entidades integrantes del Sector Público Local, así como en las relaciones con la ciudadanía para la garantía de sus derechos. En particular, esta Ordenanza regula los requisitos legales y los efectos jurídicos de la utilización de los medios electrónicos en la tramitación de los procedimientos administrativos.

b) Establecer los derechos y deberes que rigen las relaciones establecidas por medios electrónicos entre los ciudadanos y ciudadanas y el Ayuntamiento de València.

c) Establecer los principios reguladores de la incorporación de los trámites y de los procedimientos administrativos municipales a la tramitación por vía electrónica, con criterios de transparencia, economía, eficiencia y eficacia.

Artículo 2.- Principios generales

La actuación del sector público municipal a través de los medios electrónicos, se rige por los principios generales previstos en el Artículo 3 de la Ley 40/2015, de 2 de octubre, de Régimen Jurídico del Sector Público y también por los siguientes:

a) *Principio de simplificación administrativa*, para garantizar la simplificación e integración de los procesos, procedimientos y trámites administrativos, y mejorar con ello el servicio a la ciudadanía.

b) *Principio de impulso de medios electrónicos*, como obligación de impulsar el uso efectivo de los medios electrónicos en el conjunto de sus actividades y, en especial, en las relaciones con la ciudadanía.

c) *Principio de neutralidad tecnológica*, que garantiza la realización de las actuaciones reguladas en esta Ordenanza con independencia de los instrumentos tecnológicos utilizados, de manera que sean la misma evolución tecnológica y la adopción de las

Signat electrònicament per:

Antefirma	Nom	Data	Emissor cert	Núm. sèrie cert
SECRETARI GENERAL I DEL PLE - SECRETARIA GENERAL I DEL PLE	HILARIO LLAVADOR CISTERNES	25/10/2023	ACCVCA-120	16898817903173673250 2988532410590347135

Id. document: Adl8 h+hQ pPVE GnCC bxK2 sYLi Kxs=
CÒPIA INFORMATIVA (NO VERIFICABLE EN SEU ELECTRÒNICA)

AJUNTAMENT DE VALÈNCIA

tecnologías dentro de la sociedad las que determinen la utilización de los medios tecnológicos que, en cada momento, sean más convenientes, evitando especialmente concertaciones con el sector privado que se alejen del interés general. Y de forma particular, la promoción del uso de software de código abierto en la administración electrónica.

d) *Principio de confidencialidad, seguridad y protección de datos*, que actúa de garante de la protección de la confidencialidad y seguridad de los datos de la ciudadanía, de conformidad con los términos definidos en la normativa sobre protección de datos y en las otras normas relativas a la protección de la confidencialidad de los datos.

e) *Principio de interoperabilidad*, que garantiza la adopción de los estándares de interoperabilidad respetando criterios de seguridad, adecuación técnica y economía de medios, para que los sistemas de información utilizados sean compatibles y se reconozcan con los de la ciudadanía y los de otras Administraciones.

f) *Principio de eficacia, eficiencia y economía*. La implantación de los medios electrónicos en el Ayuntamiento de València estará presidida por los principios de eficacia, eficiencia y economía. En particular, se realizará según los siguientes criterios:

- El impacto y la utilización por parte de los ciudadanos y ciudadanas de los servicios municipales afectados.
- Los colectivos de población a los que se dirige.
- Las mejoras alcanzables para la prestación del servicio.
- La integración de los sistemas de relación con los ciudadanos y ciudadanas, con el resto de la organización y con los sistemas de información municipales.
- El nivel de esfuerzo técnico, organizativo y económico requerido.
- La madurez y disponibilidad de las tecnologías.

g) *Principio de cooperación*, cuyo objetivo es mejorar el servicio a la ciudadanía y la eficiencia en la gestión de los recursos públicos, promoviendo la firma de convenios y acuerdos con el resto de las Administraciones públicas, con los colegios profesionales, asociaciones y otras entidades, a fin de desarrollar las previsiones incluidas en esta Ordenanza.

h) *Principio de accesibilidad y usabilidad*, que garantiza:

- El uso de sistemas sencillos que permitan obtener información de interés ciudadano, de manera rápida y segura y comprensible.
- La utilización, en la medida de lo posible, de un lenguaje fácil y culturalmente accesible para la mayoría de las personas.
- La puesta a disposición de las personas con discapacidades o con dificultades especiales de los medios necesarios para que puedan acceder a

Signat electrònicament per:

Antefirma	Nom	Data	Emissor cert	Núm. sèrie cert
SECRETARI GENERAL I DEL PLE - SECRETARIA GENERAL I DEL PLE	HILARIO LLAVADOR CISTERNES	25/10/2023	ACCVCA-120	16898817903173673250 2988532410590347135

Id. document: Adl8 h+hQ pPVE GnCC bxK2 sYLi Kxs=
CÒPIA INFORMATIVA (NO VERIFICABLE EN SEU ELECTRÒNICA)

AJUNTAMENT DE VALÈNCIA

la información administrativa a través de medios electrónicos, siguiendo los criterios y estándares generalmente reconocidos.

i) *Principio de consulta abierta*, garantizando el acceso a la información administrativa que, de conformidad con las disposiciones legales, sea de acceso general, sin exigir ninguna clase de identificación previa, así como la gratuidad de la información que, de acuerdo con la legislación vigente, sea considerada información pública y general, sin perjuicio de lo previsto en las ordenanzas fiscales.

j) *Principio de trazabilidad de los procedimientos y documentos administrativos.* Se establecerán sistemas y procedimientos de trazabilidad que permitan a los ciudadanos y ciudadanas conocer en todo momento, y a través de medios electrónicos, el estado de la tramitación y el historial de los procedimientos y documentos administrativos, sin perjuicio de la aplicación de los medios técnicos necesarios para garantizar la intimidad y la protección de los datos personales de las personas afectadas.

k) *Principio de proporcionalidad* para preservar que sólo se exigirán las garantías y medidas de seguridad adecuadas a la naturaleza y circunstancias de los diferentes trámites y actuaciones, y que únicamente se requerirán a la ciudadanía los datos que sean estrictamente necesarios en consideración a la finalidad para la que se soliciten.

Artículo 3.- Ámbito de aplicación subjetivo

1. La presente Ordenanza será de aplicación a toda la Administración Municipal y su Sector Público Local.

2. Las entidades de derecho privado vinculadas o dependientes de la Administración Municipal, quedarán sujetas a lo dispuesto en esta ordenanza cuando específicamente se refieran a las mismas y, en todo caso, cuando ejerzan potestades administrativas.

3. Esta Ordenanza también será de aplicación a las personas físicas o jurídicas con capacidad de obrar ante las Administraciones Públicas, de acuerdo con el artículo 3 de la Ley 39/2015, de 1 de octubre, del Procedimiento Administrativo Común de las Administraciones Públicas, cuando utilicen medios electrónicos en sus relaciones con el Ayuntamiento de València y, en todo caso a las personas físicas o jurídicas indicadas en el artículo 14.2 de dicha ley.

Artículo 4.- Ámbito de aplicación objetivo

1. Esta Ordenanza se aplicará a las actuaciones en que participe el Ayuntamiento de València y que se lleven a cabo por medios electrónicos. En concreto a las siguientes:

Signat electrònicament per:

Antefirma	Nom	Data	Emissor cert	Núm. sèrie cert
SECRETARI GENERAL I DEL PLE - SECRETARIA GENERAL I DEL PLE	HILARIO LLAVADOR CISTERNES	25/10/2023	ACCVCA-120	16898817903173673250 2988532410590347135

Id. document: Adl8 h+hQ pPVE GnCC bxK2 sYLi Kxs=
CÒPIA INFORMATIVA (NO VERIFICABLE EN SEU ELECTRÒNICA)

AJUNTAMENT DE VALÈNCIA

a) Las relaciones de carácter jurídico-administrativo entre los ciudadanos y ciudadanas y el Ayuntamiento de València.

b) La consulta por parte de los ciudadanos y ciudadanas de la información pública administrativa y de los datos administrativos que estén en poder del Ayuntamiento de València.

c) La realización de los trámites y procedimientos administrativos incorporados para su tramitación electrónica, de conformidad con lo previsto en esta Ordenanza.

d) El tratamiento de la información obtenida por el Ayuntamiento de València en el ejercicio de sus potestades.

2. Los principios establecidos en la presente Ordenanza resultarán asimismo de aplicación a las relaciones por medios electrónicos entre el Ayuntamiento de València y las demás Administraciones Públicas, a las comunicaciones entre los ciudadanos y ciudadanas y el Ayuntamiento de València no sometidas a las normas del procedimiento administrativo, y especialmente a las comunicaciones de avisos e incidencias, presentación de quejas, formulación de sugerencias, la realización de preguntas a los órganos municipales y a las peticiones y otras formas de participación no reguladas específicamente.

3. El Ayuntamiento de València garantizará el acceso de la ciudadanía a los servicios electrónicos a través de un sistema de varios canales que cuente, al menos, con los siguientes medios:

a) Las oficinas de atención presencial que se determinen, las cuales pondrán a disposición de la ciudadanía de forma libre y gratuita los medios e instrumentos precisos para ejercer los derechos reconocidos en la presente Ordenanza debiendo contar con asistencia y orientación sobre su utilización, bien a cargo del personal de las oficinas en que se ubiquen o bien por sistemas incorporados al propio medio o instrumento.

b) Puntos de acceso electrónico, en forma de sede electrónica, disponibles para la ciudadanía a través de redes de comunicación.

c) Servicios de atención telefónica que, en la medida en que los criterios de seguridad y las posibilidades técnicas lo permitan, faciliten a la ciudadanía el acceso a las informaciones y servicios electrónicos a los que se refieren los apartados anteriores.

El Ayuntamiento garantizará el cumplimiento de la normativa de protección de datos en todos los canales de acceso a los servicios electrónicos.

Artículo 5.- Derechos de la ciudadanía

Además de los derechos generales reconocidos en el artículo 13 de la Ley 39/2015, de 2 de octubre, del Procedimiento Administrativo Común de las Administraciones Públicas, en el

Signat electrònicament per:

Antefirma	Nom	Data	Emissor cert	Núm. sèrie cert
SECRETARI GENERAL I DEL PLE - SECRETARIA GENERAL I DEL PLE	HILARIO LLAVADOR CISTERNES	25/10/2023	ACCVCA-120	16898817903173673250 2988532410590347135

Id. document: Adl8 h+hQ pPVE GnCC bxK2 sYLi Kxs=
CÒPIA INFORMATIVA (NO VERIFICABLE EN SEU ELECTRÒNICA)

AJUNTAMENT DE VALÈNCIA

ámbito de aplicación de la presente Ordenanza se reconocen a los ciudadanos y ciudadanas los siguientes derechos:

a) Derecho a relacionarse con el Ayuntamiento de València a través de medios electrónicos y a obtener documentos en formato electrónico.

b) Derecho a disponer de contenidos electrónicos de calidad, accesibles, transparentes y comprensibles.

c) Derecho a acceder, a través de medios electrónicos, a la información administrativa, registros y archivos, sin perjuicio de lo estipulado en la normativa aplicable a la materia.

d) Derecho a participar en los procesos de toma de decisiones y en la mejora de la gestión municipal a través de medios electrónicos, y a recibir respuesta a las peticiones y consultas formuladas.

e) Derecho a disponer de formación y soporte en la utilización de la administración electrónica.

f) Derecho a acceder y utilizar la administración electrónica con independencia de las herramientas tecnológicas utilizadas.

g) Derecho a la confidencialidad y protección de sus datos personales, en especial el derecho a que la información personal facilitada se destine a fines determinados, explícitos y legítimos y no sean tratados ulteriormente de manera incompatible con dichos fines. Igualmente, se establecerán medidas de seguridad que impidan cualquier trazabilidad personal no amparada por la finalidad o el consentimiento.

h) Derecho a la privacidad y seguridad de sus comunicaciones con el Ayuntamiento de València y de las comunicaciones que pueda hacer el Ayuntamiento de València en que consten los datos del ciudadano o de la ciudadana.

i) Derecho a la conservación en formato electrónico por parte del Ayuntamiento de València de los documentos electrónicos que formen parte de un expediente.

j) Derecho a que se pueda conocer en todo momento, de forma comprensible y a través de medios electrónicos, la información relativa al estado de la tramitación de los procedimientos en los que se tenga la condición de persona interesada.

k) Derecho a no presentar documentos que obren en poder del Ayuntamiento de València en los términos previstos en el artículo 28 de la Ley 39/2015, de 1 de octubre, de procedimiento administrativo común.

l) Derecho a obtener copias de los documentos electrónicos, en formato electrónico o en soporte papel, cuando haya un interés legítimo y durante el período previsto en esta Ordenanza y en la legislación administrativa de general aplicación.

m) Derecho a descargar la información y datos públicos y a utilizarlos para crear otros

Signat electrònicament per:

Antefirma	Nom	Data	Emissor cert	Núm. sèrie cert
SECRETARI GENERAL I DEL PLE - SECRETARIA GENERAL I DEL PLE	HILARIO LLAVADOR CISTERNES	25/10/2023	ACCVCA-120	16898817903173673250 2988532410590347135

Id. document: Adl8 h+hQ pPVE GnCC bxK2 sYLi Kxs=
CÒPIA INFORMATIVA (NO VERIFICABLE EN SEU ELECTRÒNICA)

AJUNTAMENT DE VALÈNCIA

servicios o productos, incluso para fines comerciales, siempre que no constituyan una actividad administrativa pública.

Artículo 6.- Deberes de la ciudadanía

1. En el marco de la utilización de los medios electrónicos en la actividad administrativa y en sus relaciones con el Ayuntamiento de València, al objeto de garantizar el buen funcionamiento y gestión de la información, comunicaciones, procesos y aplicaciones de la administración electrónica, la actuación de la ciudadanía estará presidida por los deberes establecidos en la legislación básica estatal y legislación autonómica aplicable y, en especial, por los siguientes:

a) Deber de utilizar los servicios y procedimientos de la administración electrónica de acuerdo con el principio de buena fe y evitando el abuso.

b) Deber de facilitar al Ayuntamiento de València información veraz, precisa y adecuada a los fines para los que sea requerida.

c) Deber de identificarse en las relaciones administrativas por medios electrónicos con el Ayuntamiento de València, cuando aquéllas así lo requieran conforme a la normativa vigente.

d) Deber de custodiar los elementos identificativos personales e intransferibles utilizados en las relaciones administrativas por medios electrónicos con el Ayuntamiento de València.

e) Deber de respetar el derecho a la privacidad, confidencialidad y seguridad y el resto de los derechos en materia de protección de datos.

f) Deber de no utilizar medios o técnicas electrónicas que no hayan sido previamente aprobados u homologados y publicitados debidamente por el Ayuntamiento de València.

2. Además, las personas jurídicas y las otras personas y entidades referidas en el artículo 14.2 de la Ley 39/2015, de 1 de octubre, del Procedimiento Administrativo Común de las Administraciones públicas, tendrán el deber de relacionarse con el Ayuntamiento de València por medios electrónicos.

Signat electrònicament per:

Antefirma	Nom	Data	Emissor cert	Núm. sèrie cert
SECRETARI GENERAL I DEL PLE - SECRETARIA GENERAL I DEL PLE	HILARIO LLAVADOR CISTERNES	25/10/2023	ACCVCA-120	16898817903173673250 2988532410590347135

Id. document: Adl8 h+hQ pPVE GnCC bxK2 sYLi Kxs=
CÒPIA INFORMATIVA (NO VERIFICABLE EN SEU ELECTRÒNICA)

AJUNTAMENT DE VALÈNCIA

TÍTULO II. LA SEDE ELECTRÓNICA Y EL REGISTRO ELECTRÓNICO

CAPÍTULO I. LA SEDE ELECTRÓNICA

Artículo 7.- Sede electrónica

1. La sede electrónica es la dirección electrónica disponible para la ciudadanía a través de redes de telecomunicaciones, cuya titularidad corresponde al Ayuntamiento de València o, en su caso, a un ente dependiente del mismo. Constituye el punto de acceso para el establecimiento de relaciones electrónicas con el Ayuntamiento de València y para la obtención de información del funcionamiento del sistema de administración electrónica del mismo.

2. La sede electrónica será única para todos los órganos de este Ayuntamiento, pudiendo incluir en la misma, a sus entidades y organismos públicos, así como las sociedades locales de capital íntegramente público y las mixtas de él dependientes.

3. La sede electrónica está sujeta a los principios de transparencia, publicidad, responsabilidad, calidad, seguridad, disponibilidad, accesibilidad, neutralidad e interoperabilidad.

Artículo 8.- Regulación de la sede electrónica

1. La sede electrónica del Ayuntamiento de València se aprobó por acuerdo del Pleno del Ayuntamiento de València de fecha 25 de mayo de 2012, publicado en el Boletín Oficial de la Provincia de Valencia número 136 de fecha 8 de junio de 2012. Consiste en la dirección electrónica *https://sede.valencia.es* y *https://seu.valencia.es*, disponible para la ciudadanía a través de las redes de telecomunicaciones y, en todo caso, a través de un enlace a dicha sede en el portal corporativo del Ayuntamiento de València que se localiza en la dirección web *https://www.valencia.es*.

2. La sede electrónica del Ayuntamiento de València utilizará para identificarse y garantizar una comunicación segura certificados reconocidos o cualificados de autenticación de sitio web o medio equivalente, cuyas características serán publicadas en la propia sede electrónica.

3. Las demás entidades del Sector Público Local a las que sea de aplicación esta ordenanza contarán con un punto de acceso o sede electrónica de la respectiva entidad. En estos supuestos, el portal corporativo del Ayuntamiento de València (*https://www.valencia.es*), incluirá un enlace a la correspondiente sede electrónica de la entidad adherida, sin perjuicio de que sea posible el acceso electrónico directo.

Por economía de recursos y buscando la eficiencia y agilidad administrativa con la

Signat electrònicament per:

Antefirma	Nom	Data	Emissor cert	Núm. sèrie cert
SECRETARI GENERAL I DEL PLE - SECRETARIA GENERAL I DEL PLE	HILARIO LLAVADOR CISTERNES	25/10/2023	ACCVCA-120	16898817903173673250 2988532410590347135

Id. document: Adl8 h+hQ pPVE GnCC bxK2 sYLi Kxs=
CÒPIA INFORMATIVA (NO VERIFICABLE EN SEU ELECTRÒNICA)

AJUNTAMENT DE VALÈNCIA

ciudadanía, la entidad que no disponga de sede electrónica propia podrá hacer uso de la sede electrónica del Ayuntamiento de València, adaptándose, en todo caso, a los procedimientos y operativa que disponga ésta.

El titular de la respectiva sede electrónica será la entidad correspondiente, sin perjuicio de que para la gestión y administración de esta cuente con la asistencia del Ayuntamiento de València.

4. La responsabilidad de la tecnología y de la integración con los sistemas de información municipales de la sede electrónica, corresponderá al servicio competente en materias de Tecnologías de la Información.

5. Cada entidad será responsable de la integridad, veracidad y actualización de la información y los servicios incorporados, sin perjuicio de la potestad de supervisión de todos los contenidos de la sede electrónica a cargo del órgano técnico que designe la Alcaldía.

6. La titularidad de la sede electrónica conlleva la responsabilidad respecto de la integridad, veracidad y actualización de la información y los servicios a los que pueda accederse a través de esta.

El órgano titular de la sede electrónica que contenga un enlace o vínculo a otra sede electrónica cuya responsabilidad corresponda a distinto órgano o Administración Pública no será responsable de la integridad, veracidad, ni actualización de esta última.

7. En el supuesto de que alguna entidad del Sector Público Local haga uso de la sede electrónica del Ayuntamiento, por no disponer de una propia, se adoptará el oportuno acuerdo en el que se regulará dicha colaboración determinando, en tal caso, el rol que asume cada una de las partes en materia de protección de datos personales y las obligaciones que se deriven de ello.

Artículo 9.- Características de la sede electrónica

1. Se realizarán a través de la sede electrónica todas las actuaciones, procedimientos y servicios que requieran la autenticación del Ayuntamiento de València, de otras Administraciones públicas o de la ciudadanía por medios electrónicos. Asimismo, se podrán realizar aquellas actuaciones, procedimientos y servicios que así se decida por el órgano competente por razones de eficacia y calidad en la prestación de servicios, incluyendo aquellos servicios prestados por contratistas y concesionarias, en los términos establecidos en los correspondientes documentos contractuales.

2. Se garantiza la integridad, veracidad y actualización de la información y los servicios a los que pueda accederse a través de esta.

3. La publicación en las sedes electrónicas de informaciones, servicios y transacciones respetará los principios de accesibilidad y uso de acuerdo con las normas establecidas al respecto, estándares abiertos y, en su caso, aquellos otros que sean de uso generalizado por la ciudadanía.

Signat electrònicament per:

Antefirma	Nom	Data	Emissor cert	Núm. sèrie cert
SECRETARI GENERAL I DEL PLE - SECRETARIA GENERAL I DEL PLE	HILARIO LLAVADOR CISTERNES	25/10/2023	ACCVCA-120	16898817903173673250 2988532410590347135

Id. document: Adl8 h+hQ pPVE GnCC bxK2 sYLi Kxs=
CÒPIA INFORMATIVA (NO VERIFICABLE EN SEU ELECTRÒNICA)

AJUNTAMENT DE VALÈNCIA

4. Los servicios en la sede electrónica estarán operativos las 24 horas del día, todos los días del año. Cuando por razones técnicas se prevea que la sede electrónica o algunos de sus servicios puedan no estar operativos deberá anunciarse con la máxima antelación que sea posible, indicando los medios de consulta alternativos que estén disponibles.

5. La sede electrónica del Ayuntamiento de València se rige por la fecha y hora oficiales en España.

Artículo 10.- Condiciones de identificación de las sedes electrónicas y seguridad de sus comunicaciones

1. Las direcciones electrónicas del Ayuntamiento de València y de los organismos públicos vinculados o dependientes de este que tengan la condición de sedes electrónicas deberán hacerlo constar de forma visible e inequívoca.

2. La sede electrónica tendrá accesible su instrumento de creación, directamente o mediante enlace a su publicación en el Boletín Oficial correspondiente.

3. Los sistemas de información que soporten las sedes electrónicas deberán garantizar la confidencialidad, disponibilidad e integridad de las informaciones que manejan, de conformidad con el Esquema Nacional de Interoperabilidad y el Esquema Nacional de Seguridad.

Artículo 11.- Contenido de la sede electrónica

1. En esta sede se pondrá a disposición de la ciudadanía la relación de servicios y el modo de acceso a los mismos, debiendo mantenerse coordinado, al menos, con los restantes puntos de acceso electrónico del Ayuntamiento de València y sus organismos públicos.

2. El contenido y los servicios incluidos en la sede electrónica estarán disponibles en valenciano y en castellano, debiendo disponer de documentos electrónicos normalizados en ambos idiomas. Se exceptúan los contenidos correspondientes a enlaces o vínculos correspondientes a otras Administraciones o entidades públicas o privadas, siempre que éstas no tengan obligación de ofrecerlos en ambos idiomas.

3. A través de esta sede los ciudadanos y ciudadanas tendrán acceso libre y permanente a la siguiente información:

a) Información sobre la organización y los servicios de interés general, en concreto sobre:

- Identificación de la sede, así como del órgano titular y de las personas responsables de los contenidos puestos a disposición.
- Los datos de localización, como son la dirección postal, el número de teléfono y la dirección de correo electrónico.
- Mapa de la sede electrónica.

Signat electrònicament per:

Antefirma	Nom	Data	Emissor cert	Núm. sèrie cert
SECRETARI GENERAL I DEL PLE - SECRETARIA GENERAL I DEL PLE	HILARIO LLAVADOR CISTERNES	25/10/2023	ACCVCA-120	16898817903173673250 2988532410590347135

Id. document: Adl8 h+hQ pPVE GnCC bxK2 sYLi Kxs=
CÒPIA INFORMATIVA (NO VERIFICABLE EN SEU ELECTRÒNICA)

AJUNTAMENT DE VALÈNCIA

- Otras informaciones que se consideren de interés general o sean exigidas legal o reglamentariamente.

b) Información administrativa, en concreto la siguiente información:

- Los acuerdos de los órganos de gobierno, acorde a las disposiciones legales vigentes.
- Las Ordenanzas y reglamentos municipales.
- El tablón de anuncios y edictos oficiales.
- Enlace al perfil del órgano contratante.
- Portal de Transparencia o Gobierno Abierto.
- Los impresos y formularios de los trámites y procedimientos municipales.
- Toda la información administrativa que por prescripción legal o resolución judicial se tenga que hacer pública, especificando en todos los casos el órgano administrativo autor del acto o disposición publicados.

c) Información sobre la administración electrónica:

- Catálogo de procedimientos administrativos, con indicación de los requisitos esenciales para su realización por vía electrónica.
- Relación de sistemas de firma electrónica reconocida admitidos y utilizados en la sede electrónica.
- Sistema de verificación del certificado de la sede, que estará accesible de forma libre y gratuita.
- Fecha y hora oficial de la sede.
- Calendario de días declarados oficialmente como inhábiles.
- Sistema de validación de copias auténticas de documentos.
- La vía para la presentación y tramitación telemática de quejas y sugerencias.
- Cláusulas obligatorias de responsabilidad y política de privacidad en relación con la entidad titular de la sede electrónica y con la información que figure en esta.
- Enlaces a otras sedes o direcciones electrónicas en Internet, de interés relevante en relación con el ámbito competencial de la entidad titular de la sede electrónica.
- Buscadores y servicio de consultas más frecuentes (FAQ).
- Información sobre accesibilidad, estándares visuales y plurilingüismo.

4. Adicionalmente, en el portal corporativo del Ayuntamiento (https://www.valencia.es) se podrá acceder a los siguientes contenidos:

- Estructura organizativa del Ayuntamiento de València y sus competencias, la identificación de sus responsables, las normas básicas de su organización y funcionamiento y las modificaciones que se operen en dicha estructura.

Signat electrònicament per:

Antefirma	Nom	Data	Emissor cert	Núm. sèrie cert
SECRETARI GENERAL I DEL PLE - SECRETARIA GENERAL I DEL PLE	HILARIO LLAVADOR CISTERNES	25/10/2023	ACCVCA-120	16898817903173673250 2988532410590347135

Id. document: Adl8 h+hQ pPVE GnCC bxK2 sYLi Kxs=
CÒPIA INFORMATIVA (NO VERIFICABLE EN SEU ELECTRÒNICA)

AJUNTAMENT DE VALÈNCIA

- El presupuesto municipal.
- El contenido actualizado de los instrumentos de ordenación urbanística en vigor y de cualesquiera actos de tramitación que sean relevantes para su aprobación o alteración.

5. Previa acreditación de la identidad, esta sede pondrá a disposición de la ciudadanía los siguientes servicios:

a) Registro electrónico, con indicación del órgano responsable del mismo, documentos que se pueden presentar, así como derechos ejercitables electrónicamente en dicho registro por parte de los ciudadanos y ciudadanas.

b) Sistema de formulación de reclamaciones sobre la actividad municipal en general y, en particular, sobre el contenido y características de la sede electrónica.

c) Carpeta ciudadana.

Artículo 12.- La carpeta ciudadana

1. La sede electrónica del Ayuntamiento de València dispone de una zona denominada carpeta ciudadana, de acceso restringido a su titular, así como a quien ejerza su representación y conste su registro, quienes para su acceso deberán identificarse mediante el uso de cualquiera de los sistemas de identificación electrónica referidos en el Titulo III *Identificación y firma electrónica* de la presente Ordenanza.

2. A través de la carpeta ciudadana las personas físicas y jurídicas, podrán realizar, entre otros servicios, los siguientes:

a) Acceder a la información particular registrada en las bases de datos del Ayuntamiento de València.

b) Acceder de forma personalizada a información de carácter general del Ayuntamiento de València.

c) Recibir notificaciones y acceder a las mismas.

d) Consultar el estado de tramitación y la documentación asociada de las solicitudes (instancias) presentadas.

e) Consultar el estado de tramitación de los procedimientos en los que conste como persona interesada. El órgano que tramite cada uno de estos procedimientos pondrá a disposición de la persona interesada la información sobre los mismos, salvo que la normativa aplicable establezca restricciones a dicha información. En los procedimientos en los que haya múltiples personas interesadas se adoptarán medidas para impedir accesos no autorizados a datos personales. La información sobre el estado de tramitación de cada procedimiento comprenderá la relación de los actos de trámite realizados, su contenido, la fecha en la que fueron dictados, la fase en la que se encuentra el procedimiento y el órgano o unidad responsable, así como todos aquellos documentos que oficialmente conformen el procedimiento en cuestión.

Signat electrònicament per:

Antefirma	Nom	Data	Emissor cert	Núm. sèrie cert
SECRETARI GENERAL I DEL PLE - SECRETARIA GENERAL I DEL PLE	HILARIO LLAVADOR CISTERNES	25/10/2023	ACCVCA-120	16898817903173673250 2988532410590347135

Id. document: Adl8 h+hQ pPVE GnCC bxK2 sYLi Kxs=
CÒPIA INFORMATIVA (NO VERIFICABLE EN SEU ELECTRÒNICA)

AJUNTAMENT DE VALÈNCIA

f) Gestionar de forma electrónica la representación en el Sistema de Gestión de la Representación de la Agencia de Tecnología y Certificación Electrónica de la Comunitat Valenciana.

3. El acceso y utilización de la carpeta ciudadana atribuye la condición de usuario o usuaria de esta, y presupone la previa lectura y aceptación de las normas y condiciones publicadas en la sede.

4. Si el Ayuntamiento de València modificara las normas y condiciones de uso de la carpeta ciudadana, deberá dar publicidad a esta modificación en la sede electrónica.

Artículo 13.- Copias auténticas

1. Las copias realizadas por medios electrónicos de documentos electrónicos emitidos por las personas interesadas o por el Ayuntamiento de València, manteniéndose o no el formato original, tendrán inmediatamente la consideración de copias auténticas con la eficacia del artículo 27 de la Ley 39/2015, de 1 de octubre, del Procedimiento Administrativo Común de las Administraciones Públicas.

2. Los órganos emisores de los documentos administrativos electrónicos o receptores de los documentos privados electrónicos, o los archivos que reciban los mismos, conservarán los documentos originales, aunque se hubiera procedido a su copiado.

3. Las copias electrónicas de los documentos en soporte papel o en otro soporte susceptible de digitalización, realizadas por el Ayuntamiento de València, ya se trate de documentos emitidos por la Administración o documentos privados aportados por personas física o jurídicas, tendrán la naturaleza de copias electrónicas auténticas, con el alcance y efectos previstos en el artículo 27 de la Ley 39/2015, de 1 de octubre, del Procedimiento Administrativo Común de las Administraciones Públicas, siempre que se cumplan los siguientes requisitos:

a) Que el documento copiado sea un original o una copia auténtica.

b) Que la copia realizada garantice la autenticidad e integridad del documento original.

c) Que la copia electrónica sea autorizada mediante firma electrónica utilizando los sistemas previstos en la legislación de firma electrónica.

d) Que las imágenes electrónicas estén codificadas conforme a algunos de los formatos admitidos por el Ayuntamiento de València.

e) Que la copia electrónica incluya su carácter de copia electrónica auténtica en los metadatos asociados.

4. El personal del registro municipal podrá realizar copias electrónicas auténticas de los documentos en soporte papel que presenten los ciudadanos y ciudadanas para su utilización por el Ayuntamiento de València.

Signat electrònicament per:

Antefirma	Nom	Data	Emissor cert	Núm. sèrie cert
SECRETARI GENERAL I DEL PLE - SECRETARIA GENERAL I DEL PLE	HILARIO LLAVADOR CISTERNES	25/10/2023	ACCVCA-120	16898817903173673250 2988532410590347135

Id. document: Adl8 h+hQ pPVE GnCC bxK2 sYLi Kxs=
CÒPIA INFORMATIVA (NO VERIFICABLE EN SEU ELECTRÒNICA)

AJUNTAMENT DE VALÈNCIA

5. Para que las copias en soporte papel de documentos administrativos electrónicos tengan la consideración de copias auténticas se deberá incluir en éstas un código de verificación, el cual se utilizará para acceder al documento electrónico mediante el sistema de validación de copias auténticas disponible en la sede electrónica.

Artículo 14.- Validación de copias auténticas

La sede electrónica del Ayuntamiento de València dispone de un sistema para poder validar la autenticidad de las copias de documentos electrónicos, el cual, utilizando el código de verificación incorporado a una copia auténtica, o copia verificable, permite acceder a la copia auténtica custodiada en el gestor documental del Ayuntamiento. El documento electrónico original del que se obtuvo la misma consta en el expediente y está custodiado igualmente en el gestor documental del ayuntamiento.

Para poder acceder al documento electrónico, este sistema de validación de copias auténticas podrá solicitar, además del código de verificación, algún dato contenido en la copia a validar.

CAPÍTULO II. EL REGISTRO ELECTRÓNICO

Artículo 15.- Registro Electrónico General

1. Mediante la presente Ordenanza se regula el funcionamiento del Registro Electrónico General del Ayuntamiento de València. El acceso al registro electrónico general se realizará a través de su sede electrónica (*https://sede.valencia.es* o *https://seu.valencia.es*) y será necesario identificarse previamente mediante algunos de los medios aceptados por el Ayuntamiento y referidos en el Titulo III *Identificación y firma electrónica* de la presente Ordenanza.

2. El órgano o unidad responsable de la gestión del Registro Electrónico General es la Secretaría General o el órgano o unidad en quien delegue.

3. Los registros electrónicos pertenecientes a entidades y organismos vinculados o dependientes del Ayuntamiento estarán interconectados y serán interoperables con el registro electrónico general, debiendo cumplir en todo caso el Esquema Nacional de Interoperabilidad.

4. Tanto el Registro Electrónico General del Ayuntamiento como los registros electrónicos de cada una de esas entidades y organismo cumplirán con las garantías y medidas de seguridad previstas en la legislación en materia de protección de datos de carácter personal, debiendo cumplir en todo caso el Esquema Nacional de Seguridad.

5. El Registro Electrónico General será complementado por las oficinas de asistencia en materia de registro.

Signat electrònicament per:

Antefirma	Nom	Data	Emissor cert	Núm. sèrie cert
SECRETARI GENERAL I DEL PLE - SECRETARIA GENERAL I DEL PLE	HILARIO LLAVADOR CISTERNES	25/10/2023	ACCVCA-120	16898817903173673250 2988532410590347135

Id. document: Adl8 h+hQ pPVE GnCC bxK2 sYLi Kxs=
CÒPIA INFORMATIVA (NO VERIFICABLE EN SEU ELECTRÒNICA)

AJUNTAMENT DE VALÈNCIA

Artículo 16.- Funcionamiento del Registro Electrónico General

1. En el Registro Electrónico General se hará el correspondiente asiento de entrada de todo documento que sea presentado o que se reciba en cualquier órgano administrativo, organismo público o entidad vinculado o dependiente del Ayuntamiento de València. También se podrán anotar en el mismo, la salida de los documentos oficiales dirigidos a otros órganos de las Administraciones públicas, de sus organismos o entidades vinculadas o a la ciudadanía.

El Registro funciona como un portal que facilita el acceso a los registros electrónicos de cada organismo e indicará la fecha y hora oficial, que será la misma que figure en la sede electrónica, así como la relación de los días declarados como inhábiles para el Ayuntamiento de València y sus organismos públicos vinculados o dependientes.

En este Registro se podrán presentar documentos todos los días del año durante las veinticuatro horas del día.

En la sede electrónica que da acceso a ese Registro figurará la relación actualizada de trámites que pueden iniciarse mediante el citado Registro Electrónico General.

2. Los asientos se anotarán respetando el orden temporal de recepción o salida de los documentos, e indicarán la fecha y hora del momento de la presentación, así como la fecha y hora efectiva de entrada en el registro, para cuyo cálculo se tendrá en cuenta si el registro se está realizando en día hábil o inhábil. Concluido el trámite de registro, los documentos serán cursados sin dilación a sus destinatarios o destinatarias.

3. El Registro Electrónico General del ayuntamiento y los registros electrónicos de sus entidades y organismos vinculados o dependientes garantizarán en cada asiento que se practique la constancia, como mínimo, de la siguiente información:

a) Un número o identificador único del asiento,

b) La fecha y hora de su presentación,

c) La fecha y hora efectiva de registro,

d) La identificación de la persona interesada. Se recogerá su nombre y apellidos, documento nacional de identidad, NIF, NIE o equivalente, dirección postal y electrónica. En el caso de personas jurídicas, denominación social, NIF, domicilio social y dirección electrónica.

e) La identificación de la persona que actúa como representante, en su caso, y/o de la funcionaria o funcionario con habilitación que le asista.

f) El órgano administrativo remitente, si procede.

g) La persona u órgano administrativo al que se envía, y, en su caso, referencia al contenido del documento que se registra.

4. De cada asiento de entrada, se emitirá automáticamente un recibo consistente en una copia autenticada del documento electrónico de que se trate, incluyendo:

Signat electrònicament per:

Antefirma	Nom	Data	Emissor cert	Núm. sèrie cert
SECRETARI GENERAL I DEL PLE - SECRETARIA GENERAL I DEL PLE	HILARIO LLAVADOR CISTERNES	25/10/2023	ACCVCA-120	16898817903173673250 2988532410590347135

Id. document: Adl8 h+hQ pPVE GnCC bxK2 sYLi Kxs=
CÒPIA INFORMATIVA (NO VERIFICABLE EN SEU ELECTRÒNICA)

AJUNTAMENT DE VALÈNCIA

a) El contenido del escrito, comunicación o solicitud presentada mediante el asiento en el registro electrónico, siendo admisible a estos efectos la reproducción literal de los datos introducidos en el formulario de presentación

b) La fecha y hora de presentación

c) La fecha y hora efectiva de registro que determinará el inicio del cómputo de plazos que haya de cumplir el Ayuntamiento de València

d) El número o identificador del asiento en el registro electrónico.

e) La enumeración y la denominación de los documentos que, en su caso, acompañen y se adjunten al documento presentado, seguida de la huella electrónica de cada uno de ellos que actuará como recibo acreditativo de los mismos con la finalidad de garantizar la integridad y el no repudio de los mismos.

f) Cuando el asiento se realice asociado a un trámite como iniciación del procedimiento a solicitud de la persona interesada y sea automáticamente determinable la falta de parte o toda la documentación necesaria para la iniciación del procedimiento en cuestión, se emitirá junto al recibo mencionado anteriormente un requerimiento de subsanación y el otorgamiento de 10 días para realizarla.

5. Los documentos que las personas interesadas dirijan a los órganos del Ayuntamiento de València podrán presentarse:

a) En el Registro Electrónico del Ayuntamiento u Organismo al que se dirijan, así como en los restantes registros electrónicos de cualquier Administración pública.

b) En las oficinas de Correos, en la forma que reglamentariamente se establezca.

c) En las representaciones diplomáticas u oficinas consulares de España en el extranjero.

d) En las oficinas de asistencia en materia de registros.

e) En cualquier otro que establezcan las disposiciones vigentes.

6. Los registros electrónicos del Ayuntamiento y sus entidades y organismos vinculados o dependientes, deberán ser plenamente interoperables, de modo que se garantice su compatibilidad informática e interconexión, así como la transmisión telemática de los asientos registrales y de los documentos que se presenten en cualquiera de los registros, de acuerdo con lo recogido en el Esquema Nacional de Interoperabilidad y demás normativa aplicable.

7. Con arreglo a lo dispuesto en la normativa vigente, los documentos en papel presentados de manera presencial ante el Ayuntamiento, se digitalizarán por la oficina de asistencia en materia de registros en la que hayan sido presentados para su incorporación al expediente administrativo electrónico, devolviéndose los originales a la persona interesada, sin perjuicio de aquellos supuestos en que la norma determine la custodia por la Administración de los documentos presentados, o resulte obligatoria la presentación de objetos o de documentos en un soporte específico no susceptibles de digitalización.

Signat electrònicament per:

Antefirma	Nom	Data	Emissor cert	Núm. sèrie cert
SECRETARI GENERAL I DEL PLE - SECRETARIA GENERAL I DEL PLE	HILARIO LLAVADOR CISTERNES	25/10/2023	ACCVCA-120	16898817903173673250 2988532410590347135

Id. document: Adl8 h+hQ pPVE GnCC bxK2 sYLi Kxs=
CÒPIA INFORMATIVA (NO VERIFICABLE EN SEU ELECTRÒNICA)

AJUNTAMENT DE VALÈNCIA

Mediante esta Ordenanza, el Ayuntamiento de València establece la obligación de presentar determinados documentos por medios electrónicos para aquellos trámites, procedimientos y colectivos de personas físicas que así se indique en cada momento en la sede electrónica y que, por razón de su capacidad económica, técnica, dedicación profesional u otros motivos, quede acreditado que tienen acceso y disponibilidad de los medios electrónicos necesarios.

8. La sede electrónica del Ayuntamiento publicará y mantendrá actualizada en todo momento la relación de las oficinas de asistencia en materia de registros.

9. No se tendrán por presentados en el registro aquellos documentos e información cuyo régimen especial establezca otra forma de presentación.

10. Se podrán rechazar documentos electrónicos que presenten las siguientes circunstancias:

a) Que contengan código malicioso o dispositivo susceptible de afectar a la integridad de la seguridad del sistema.

b) En el caso de utilización de documentos normalizados, cuando no se cumplimenten los campos requeridos como obligatorios en la resolución de aprobación de los modelos normalizados, cuando contengan incongruencias, omisiones u otras causas que impidan su tratamiento o carezcan de alguna de las características exigidas para su presentación.

En los casos previstos en el apartado anterior, se informará de ello a la persona remitente del documento, con indicación de los motivos del rechazo, así como, cuando ello fuera posible, de los medios de subsanación de tales deficiencias y dirección en la que pueda presentarse.

Cuando concurriendo las circunstancias que pueden producir rechazo de documentos electrónicos no se haya producido el rechazo automático por el registro electrónico, el órgano administrativo competente requerirá la correspondiente subsanación, advirtiendo que, de no ser atendido el requerimiento, la presentación carecerá de validez o eficacia.

Artículo 17.- Cómputo de plazos en los registros

1. El Ayuntamiento publicará en su sede electrónica de acceso al registro electrónico, el calendario de días inhábiles que será el único calendario que se aplicará a efectos del cómputo de plazos en los registros electrónicos.

2. El registro electrónico del Ayuntamiento y sus entidades y organismos dependientes o vinculados se regirá a efectos de cómputo de los plazos, por la fecha y hora oficial de la sede electrónica de acceso, que deberá contar con las medidas de seguridad necesarias para garantizar su integridad y figurar de modo accesible y visible.

3. A los efectos del cómputo de plazo fijado en días hábiles, y en lo que se refiere al cumplimiento de plazos por las personas interesadas, la presentación en un día inhábil se

Signat electrònicament per:

Antefirma	Nom	Data	Emissor cert	Núm. sèrie cert
SECRETARI GENERAL I DEL PLE - SECRETARIA GENERAL I DEL PLE	HILARIO LLAVADOR CISTERNES	25/10/2023	ACCVCA-120	16898817903173673250 2988532410590347135

Id. document: Adl8 h+hQ pPVE GnCC bxK2 sYLi Kxs=
CÒPIA INFORMATIVA (NO VERIFICABLE EN SEU ELECTRÒNICA)

AJUNTAMENT DE VALÈNCIA

entenderá realizada en la primera hora del primer día hábil siguiente salvo que una norma permita expresamente la recepción en día inhábil. Los documentos se considerarán presentados por el orden de hora efectiva en el que lo fueron en el día inhábil. Los documentos presentados en el día inhábil se considerarán anteriores, según el mismo orden, a los que lo fueran el primer día hábil posterior.

4. El inicio del cómputo de los plazos que haya de cumplir el Ayuntamiento y sus organismos dependientes o vinculados vendrá determinado por la fecha y hora de presentación en el registro electrónico.

5. Cuando una incidencia técnica imprevista o una actuación planificada necesaria de mantenimiento técnico haya imposibilitado el funcionamiento ordinario del sistema o aplicación que corresponda al registro electrónico, el Ayuntamiento de València y sus organismos dependientes o vinculados podrán determinar una ampliación de los plazos no vencidos, debiendo publicar en la sede electrónica tanto la incidencia técnica acontecida o aviso previo de no disponibilidad planificada como la ampliación concreta del plazo no vencido.

Artículo 18.- Documentos aportados por las personas interesadas al procedimiento administrativo

1. Las personas interesadas deberán aportar al procedimiento administrativo los datos y documentos exigidos, tanto en su inicio como en su tramitación, así como cualquier otro documento que estimen conveniente. Las personas interesadas se responsabilizarán de la veracidad de los documentos que presenten.

2. La sede electrónica del Ayuntamiento de València contendrá, para cada uno de los procedimientos administrativos, la relación simplificada y actualizada de datos y documentos que las personas interesadas deberán aportar en el momento de la presentación de su solicitud en el registro electrónico.

3. No se exigirá a las personas interesadas la presentación de:

   a) Documentos originales, salvo que, con carácter excepcional, la normativa reguladora aplicable establezca lo contrario.

   b) Documentos que hayan sido elaborados por el propio Ayuntamiento o por cualquier otra Administración.

   c) Datos o documentos no exigidos por la normativa reguladora aplicable.

   d) Datos o documentos que hayan sido aportados anteriormente por la persona interesada a cualquier Administración, en cuyo caso la persona interesada deberá indicar en qué momento y ante qué órgano administrativo presentó los citados documentos.

4. El Ayuntamiento recabará los documentos y datos necesarios para la iniciación y tramitación del procedimiento administrativo a través de sus redes corporativas o mediante consulta a las

Signat electrònicament per:

Antefirma	Nom	Data	Emissor cert	Núm. sèrie cert
SECRETARI GENERAL I DEL PLE - SECRETARIA GENERAL I DEL PLE	HILARIO LLAVADOR CISTERNES	25/10/2023	ACCVCA-120	16898817903173673250 2988532410590347135

Id. document: Adl8 h+hQ pPVE GnCC bxK2 sYLi Kxs=
CÒPIA INFORMATIVA (NO VERIFICABLE EN SEU ELECTRÒNICA)

AJUNTAMENT DE VALÈNCIA

plataformas de intermediación de datos u otros sistemas electrónicos habilitados por las distintas Administraciones públicas, conforme a lo dispuesto en el artículo 28 de la Ley 39/2015, de 1 de octubre, de procedimiento administrativo común. En cualquier caso, las personas interesadas serán informadas en relación a sus derechos en materia de protección de datos personales.

5. Excepcionalmente, se le podrá solicitar nuevamente a la persona interesada la aportación de documentación en los siguientes casos:

a) Cuando el Ayuntamiento no pudiera recabar los documentos de acuerdo con lo previsto en el punto anterior.

b) Cuando el Ayuntamiento solicite a la persona interesada la presentación de un documento original y éste estuviera en formato papel. En tal caso la persona interesada deberá obtener una copia auténtica con carácter previo a su presentación electrónica. La copia electrónica resultante reflejará expresamente esta circunstancia. Las copias auténticas podrán obtenerse mediante el personal funcionario habilitado al efecto en las oficinas de atención ciudadana, que actuarán como oficinas de asistencia en materia de registros, o mediante procesos de actuación administrativa automatizada aprobados y puestos a disposición por el Ayuntamiento de València.

c) Cuando la relevancia del documento en el procedimiento lo exija o existan dudas derivadas de la calidad de la copia, el Ayuntamiento podrá solicitar de manera motivada el cotejo de las copias aportadas por la la persona interesada, para lo que podrá requerir la exhibición del documento o de la información original.

TÍTULO III. IDENTIFICACIÓN Y FIRMA ELECTRÓNICA

CAPÍTULO I. IDENTIFICACIÓN Y FIRMA ELECTRÓNICA DE LAS PERSONAS INTERESADAS

Artículo 19.- Reglas generales relativas a la identificación electrónica

1. Las personas interesadas podrán identificarse electrónicamente ante el Ayuntamiento de València empleando cualquier sistema que cuente con un registro previo como usuario o usuaria que permita garantizar su identidad de forma suficiente, en atención al nivel de seguridad exigido para la actuación de que se trate, en los términos establecidos en el artículo 9.3 de la Ley 39/2015, de 1 de octubre.

2. En particular, serán admitidos los siguientes sistemas de identificación electrónica:

a) Sistemas basados en certificados electrónicos reconocidos o cualificados de firma electrónica expedidos por organismos prestadores incluidos en la *Lista de confianza de prestadores de servicios de certificación*. A estos efectos, se entienden comprendidos entre los citados certificados electrónicos reconocidos o cualificados

Signat electrònicament per:

Antefirma	Nom	Data	Emissor cert	Núm. sèrie cert
SECRETARI GENERAL I DEL PLE - SECRETARIA GENERAL I DEL PLE	HILARIO LLAVADOR CISTERNES	25/10/2023	ACCVCA-120	16898817903173673250 2988532410590347135

Id. document: Adl8 h+hQ pPVE GnCC bxK2 sYLi Kxs=
CÒPIA INFORMATIVA (NO VERIFICABLE EN SEU ELECTRÒNICA)

AJUNTAMENT DE VALÈNCIA

los de persona jurídica y de entidad sin personalidad jurídica.

b) Sistemas de clave concertada y cualquier otro sistema que las Administraciones Públicas consideren válido.

c) Cualquier otro sistema que se determine por la legislación aplicable.

3. El uso de cualquier sistema de identificación electrónica deberá ser gratuito para Ayuntamiento de València, y cumplir las normas de interoperabilidad nacionales y de la Unión Europea.

4. El Ayuntamiento de València dará publicidad en su sede electrónica a los sistemas de identificación electrónica admitidos.

Artículo 20.- Reglas generales relativas a la firma electrónica

1. Cuando resulte legalmente exigible, las personas interesadas podrán firmar electrónicamente empleando cualquier medio de identificación electrónica, así como cualquier medio previsto en la legislación de servicios de confianza, siempre que el mismo permita acreditar electrónicamente la autenticidad de su voluntad y consentimiento de forma suficiente en atención al nivel de seguridad exigido para la actuación de que se trate, en los términos establecidos por la legislación aplicable y, en particular, por lo estipulado en el Esquema Nacional de Seguridad en el ámbito de la Administración Electrónica.

2. El uso de cualquier sistema de confianza deberá ser gratuito para el Ayuntamiento de València, y cumplir las normas de interoperabilidad nacionales y de la Unión Europea.

3. Cuando en aplicación de la legislación vigente, el Ayuntamiento deba exigir a la la persona interesada la realización de una firma electrónica en sus relaciones con el Ayuntamiento, no se podrá emplear un sistema de identificación electrónica para esta función.

4. El Ayuntamiento de València dará publicidad en su sede electrónica a los sistemas de firma electrónica admitidos para cada una de las actuaciones.

Artículo 21.- Sistemas de identificación y firma electrónica de las personas físicas

1. Las personas físicas podrán emplear, para identificarse y firmar electrónicamente, el sistema de claves concertadas que ofrece la plataforma Cl@ve, de la Administración General del Estado, en sus tres modalidades de uso: Cl@ve ocasional (Cl@ve PIN), Cl@ve permanente y Cl@ve firma.

El uso de estos sistemas de identificación y firma se regirá por lo que disponga el órgano titular de su expedición y gestión.

2. Las personas físicas también podrán emplear sistemas de identificación y de firma

Signat electrònicament per:

Antefirma	Nom	Data	Emissor cert	Núm. sèrie cert
SECRETARI GENERAL I DEL PLE - SECRETARIA GENERAL I DEL PLE	HILARIO LLAVADOR CISTERNES	25/10/2023	ACCVCA-120	16898817903173673250 2988532410590347135

Id. document: Adl8 h+hQ pPVE GnCC bxK2 sYLi Kxs=
CÒPIA INFORMATIVA (NO VERIFICABLE EN SEU ELECTRÒNICA)

AJUNTAMENT DE VALÈNCIA

electrónica avanzada basados en certificado electrónico cualificado, o de firma electrónica cualificada, de acuerdo con lo previsto en el Reglamento (UE) nº 910/2014 del Parlamento Europeo y del Consejo, de 23 de julio de 2014, relativo a la identificación electrónica y los servicios de confianza para las transacciones electrónicas en el mercado interior y por la que se deroga la Directiva 1999/93/CE, expedidos por prestadores cualificados.

3. El Ayuntamiento admitirá, adicionalmente, los sistemas basados en certificados electrónicos cualificados expedidos a personas físicas representantes de personas jurídicas o entidades sin personalidad jurídica, cuando los mismos sean conformes con lo establecido en el Anexo II de la Política de firma electrónica y certificados de la Administración General del Estado, aprobada de acuerdo con lo establecido en el Esquema Nacional de Interoperabilidad en el ámbito de la administración electrónica.

En este caso, la representación quedará plenamente acreditada, a los efectos legales oportunos.

4. El Ayuntamiento podrá establecer mecanismos de firma electrónica manuscrita para su uso, en relaciones presenciales, por las personas físicas.

Dichos mecanismos deberán garantizar, en todo caso, la confidencialidad de los datos de representación de la firma, así como la no reutilización de los mismos por parte del Ayuntamiento de València o de terceras personas, así como la integridad e inalterabilidad de los datos firmados.

Artículo 22.- Sistemas de identificación y firma electrónica de las personas jurídicas y entidades sin personalidad jurídica

1. Las personas jurídicas y las entidades sin personalidad jurídica podrán emplear sistemas de identificación y de sello electrónico avanzado basados en certificado electrónico cualificado, o de sello electrónico cualificado, de acuerdo con lo previsto en el Reglamento (UE) nº 910/2014 del Parlamento Europeo y del Consejo, de 23 de julio de 2014, relativo a la identificación electrónica y los servicios de confianza para las transacciones electrónicas en el mercado interior y por la que se deroga la Directiva 1999/93/CE, expedidos por órganos prestadores cualificados.

2. La admisión del sello electrónico se sujeta a las siguientes condiciones:

a) El uso del sello electrónico implica que la actuación se atribuirá directamente a la persona jurídica o entidad sin personalidad jurídica, sin que deba acreditarse la representación.

b) El sello electrónico no se podrá sujetar a límites, dentro del conjunto de trámites para los que sea admitido.

c) El uso del sello electrónico será alternativo al uso del sistema de firma electrónica de la persona física representante, pudiendo emplearse ambos sistemas, de forma

Signat electrònicament per:

Antefirma	Nom	Data	Emissor cert	Núm. sèrie cert
SECRETARI GENERAL I DEL PLE - SECRETARIA GENERAL I DEL PLE	HILARIO LLAVADOR CISTERNES	25/10/2023	ACCVCA-120	16898817903173673250 2988532410590347135

Id. document: Adl8 h+hQ pPVE GnCC bxK2 sYLi Kxs=
CÒPIA INFORMATIVA (NO VERIFICABLE EN SEU ELECTRÒNICA)

AJUNTAMENT DE VALÈNCIA

indistinta, a elección de la persona interesada.

Artículo 23.- Acreditación de la representación

1. Las personas interesadas con capacidad de obrar pueden actuar a través de una persona representante, mediante un poder, que se puede otorgar para trámites específicos, o bien, de manera más amplia, para cualquier actuación administrativa. En estos supuestos, la validez de las actuaciones realizadas estará sujeta a la acreditación de la representación.

2. La acreditación de la representación para realizar actuaciones por vía electrónica con el Ayuntamiento de València a favor de terceras personas podrá llevarse a cabo por cualquiera de los siguientes procedimientos:

a) Mediante la utilización de sistemas de identificación y de firma electrónica avanzada basados en certificado electrónico cualificado, o de firma electrónica cualificada, de acuerdo con lo previsto en el Reglamento (UE) nº 910/2014 del Parlamento Europeo y del Consejo, de 23 de julio de 2014, relativo a la identificación electrónica y los servicios de confianza para las transacciones electrónicas en el mercado interior y por la que se deroga la Directiva 1999/93/CE, expedidos por organismos prestadores cualificados.

b) Mediante el régimen de representación habilitada en el Registro de Representación Electrónica de la Comunitat Valenciana, gestionado por la Agencia de Tecnología y Certificación Electrónica de la Comunitat Valenciana.

c) Por cualquier otro sistema que las Administraciones habiliten y permita la interoperabilidad y consulta electrónica.

CAPÍTULO II. IDENTIFICACIÓN Y FIRMA ELECTRÓNICA DEL AYUNTAMIENTO DE VALÈNCIA

Artículo 24.- Sistemas de identificación y firma electrónica para la actuación administrativa automatizada del Ayuntamiento de València

1. El Ayuntamiento se podrá identificar y firmar electrónicamente de forma automatizada empleando sistemas de sello electrónico avanzado basados en certificado electrónico cualificado, o de sello electrónico cualificado, de acuerdo con lo previsto en la normativa de aplicación.

2. Los certificados cualificados de sello electrónico de este Ayuntamiento deberán ser expedidos preferentemente a los órganos del mismo para el ejercicio por éstos de sus competencias legalmente establecidas, sin perjuicio de la posibilidad de que el Ayuntamiento de València también disponga de un certificado cualificado de sello electrónico a su nombre.

3. El Ayuntamiento deberá dar publicidad, en su sede electrónica, de los certificados cualificados de sello electrónico que disponga en cada momento.

Signat electrònicament per:

Antefirma	Nom	Data	Emissor cert	Núm. sèrie cert
SECRETARI GENERAL I DEL PLE - SECRETARIA GENERAL I DEL PLE	HILARIO LLAVADOR CISTERNES	25/10/2023	ACCVCA-120	16898817903173673250 2988532410590347135

Id. document: Adl8 h+hQ pPVE GnCC bxK2 sYLi Kxs=
CÒPIA INFORMATIVA (NO VERIFICABLE EN SEU ELECTRÒNICA)

AJUNTAMENT DE VALÈNCIA

Artículo 25.- Sistemas de identificación y firma electrónica del personal al servicio del Ayuntamiento de València

1. Las personas titulares o miembros de los órganos del Ayuntamiento de València, así como el personal a su servicio, podrán emplear sistemas de identificación y de firma electrónica avanzada basados en certificado electrónico cualificado, o de firma electrónica cualificada, de acuerdo con lo previsto en el Reglamento (UE) nº 910/2014 del Parlamento Europeo y del Consejo, de 23 de julio de 2014, relativo a la identificación electrónica y los servicios de confianza para las transacciones electrónicas en el mercado interior y por la que se deroga la Directiva 1999/93/CE, expedidos por prestadores cualificados, en atención al nivel de seguridad exigido para la actuación de que se trate, en los términos establecidos por la legislación aplicable y, en particular, el Real Decreto 311/2022, de 3 de mayo, por el que se regula el Esquema Nacional de Seguridad.

Estos certificados deberán ser facilitados por el Ayuntamiento de València a las personas a su servicio, en los que se incluirán informaciones adicionales para la identificación del órgano, unidad o cargo o puesto de trabajo de la persona, de forma proporcionada y respetando los límites establecidos por la legislación de transparencia y protección de datos personales.

2. Se podrán facilitar certificados cualificados de firma electrónica con seudónimo en aquellos casos en que resulten aplicables límites a la identificación de las personas firmantes de documentos derivados de la legislación vigente. El seudónimo se instrumentará mediante el empleo del número de empleado o empleada o equivalente.

Los órganos judiciales y otros órganos y personas legitimadas podrán solicitar que se les revele la identidad de los firmantes con certificado cualificado con seudónimo, en los casos previstos en el artículo 11.2 de la Ley Orgánica 3/2018, de 5 de diciembre, de Protección de Datos Personales y garantía de los derechos digitales.

TÍTULO IV. EL PROCEDIMIENTO ADMINISTRATIVO ELECTRÓNICO

CAPÍTULO I. LA TRAMITACIÓN DE LOS PROCEDIMIENTOS ADMINISTRATIVOS ELECTRÓNICOS

Artículo 26.- Compromiso con el principio de eficiencia administrativa: análisis, simplificación y mejora previa

1. En aplicación del principio de eficiencia de una buena regulación, el ayuntamiento realizará un proceso de innovación sobre su actividad administrativa con el objetivo de generar valor público y que contendrá los siguientes vectores: análisis de valor, generación de ideas, rediseño, optimización, simplificación, apertura y eliminación de cargas administrativas. Este

Signat electrònicament per:

Antefirma	Nom	Data	Emissor cert	Núm. sèrie cert
SECRETARI GENERAL I DEL PLE - SECRETARIA GENERAL I DEL PLE	HILARIO LLAVADOR CISTERNES	25/10/2023	ACCVCA-120	16898817903173673250 2988532410590347135

Id. document: Adl8 h+hQ pPVE GnCC bxK2 sYLi Kxs=
CÒPIA INFORMATIVA (NO VERIFICABLE EN SEU ELECTRÒNICA)

AJUNTAMENT DE VALÈNCIA

proceso se realizará con carácter previo a la utilización e incorporación de aplicaciones y sistemas de información a la actividad administrativa del Ayuntamiento de València.

2. El proceso de innovación mencionado se realizará sobre los siguientes ámbitos administrativos y de organización:

a) En el ámbito procedimental.

b) En el ámbito organizativo.

Artículo 27.- De la innovación y la simplificación en el ámbito procedimental

1. El Ayuntamiento reducirá las cargas a la ciudadanía eliminando como necesarios para la iniciación electrónica de sus procedimientos administrativos los siguientes documentos, salvo que, con carácter excepcional, la normativa reguladora aplicable establezca lo contrario:

a) La copia del Documento Nacional de Identidad o documento identificativo equivalente si se utiliza únicamente para la comprobación de la identidad o es exigido por la normativa vigente.

b) Cualquier certificado o documento acreditativo del cumplimiento de unos requisitos que deba ser emitido por el propio Ayuntamiento.

c) Cualquier documento que haya sido previamente elaborado y/o emitido por el propio Ayuntamiento. En este supuesto, la persona interesada deberá indicar el expediente del cual procede este documento.

d) Cualquier dato o documento que no sea exigido por la normativa reguladora aplicable.

~~e)~~ Cualquier dato o documentos que hayan sido aportados anteriormente por la persona interesada a cualquier Administración pública, siempre ésta los ponga a disposición a través de plataformas de intermediación y la persona interesada indique en qué momento y ante que órgano administrativo presentó esos datos o documentos públicas, conforme a lo dispuesto en el artículo 28 de la Ley 39/2015, de 1 de octubre, de procedimiento administrativo común. En cualquier caso, las personas interesadas serán informadas en relación a sus derechos en materia de protección de datos personales.

f) Cualquier documento o copia del mismo que aporte una información necesaria pero que pueda ser incorporada como datos o metadatos a la solicitud de la persona interesada siempre que dicho documento no requiera de una firma o certificado de autenticidad por su emisor.

2. Con el mismo objetivo de reducción de cargas a la ciudadanía se procurará:

a) Reducir la frecuencia en las obligaciones de solicitud de iniciación de procedimientos administrativos.

b) Dar preferencia al uso de declaraciones responsables y comunicaciones previas, así como a las renovaciones automáticas de autorizaciones y licencias previamente

Signat electrònicament per:

Antefirma	Nom	Data	Emissor cert	Núm. sèrie cert
SECRETARI GENERAL I DEL PLE - SECRETARIA GENERAL I DEL PLE	HILARIO LLAVADOR CISTERNES	25/10/2023	ACCVCA-120	16898817903173673250 2988532410590347135

Id. document: Adl8 h+hQ pPVE GnCC bxK2 sYLi Kxs=
CÒPIA INFORMATIVA (NO VERIFICABLE EN SEU ELECTRÒNICA)

AJUNTAMENT DE VALÈNCIA

otorgadas.

c) La mejora continua e innovación para la reducción de plazos y tiempos de respuesta previstos en las normas.

3. El Ayuntamiento revisará y analizará, periódicamente y de acuerdo con el apartado anterior, el conjunto de procedimientos administrativos que puedan verse afectados ante la aparición de nuevos servicios en las plataformas de intermediación de datos del sector público que permitan mayores reducciones de carga administrativa. En cualquier caso, las personas interesadas podrán dejar de aportar documentos exigidos que puedan obtenerse por el Ayuntamiento de València a través de las plataformas de intermediación transcurrido el plazo de un mes desde que estén operativos los mencionados servicios intermediados.

4. El Ayuntamiento analizará la viabilidad y optará por la tramitación simplificada del procedimiento administrativo común allí donde sea posible, manteniendo actualizada en su sede electrónica la relación de aquellos procedimientos administrativos a los que se aplicará este modelo de tramitación simplificada, sin menoscabo del derecho de las personas interesadas a su oposición expresa y preferencia por la tramitación ordinaria.

Artículo 28.- De la innovación y simplificación en el ámbito organizativo

El Ayuntamiento aplicará los principios de innovación y simplificación en el ámbito organizativo que coadyuvan a la eficiencia y orientación a la ciudadanía, dando preferencia a criterios e innovaciones como:

a) Un régimen de delegaciones entre los órganos de gobierno orientado a la eficiencia en los procesos de toma de decisiones, evitando las delegaciones en órganos colegiados de aquellos asuntos cuya decisión puede adoptarse por un órgano unipersonal.

b) La constitución de oficinas de atención a la ciudadanía con un alto nivel de servicio que puedan incluir las respuestas inmediatas y la tramitación proactiva en el mismo momento de la atención.

c) Los modelos organizativos basados en procesos y transversalidad que incentiven la creatividad y el talento en sus equipos de trabajo.

d) La eliminación de registros auxiliares o departamentales sustituyéndolos por la trazabilidad que proporcionan las aplicaciones y sistemas de información de la gestión administrativa.

e) El uso de técnicas de análisis del valor añadido sobre los flujos de actividades administrativas para identificar, potenciar y optimizar aquellas unidades organizativas que añaden valor a la ciudadanía o al Ayuntamiento de València en su búsqueda de eficacia y eficiencia pública, y para eliminar el resto de las unidades superfluas desde la perspectiva de dicho análisis.

Signat electrònicament per:

Antefirma	Nom	Data	Emissor cert	Núm. sèrie cert
SECRETARI GENERAL I DEL PLE - SECRETARIA GENERAL I DEL PLE	HILARIO LLAVADOR CISTERNES	25/10/2023	ACCVCA-120	16898817903173673250 2988532410590347135

Id. document: Adl8 h+hQ pPVE GnCC bxK2 sYLi Kxs=
CÒPIA INFORMATIVA (NO VERIFICABLE EN SEU ELECTRÒNICA)

AJUNTAMENT DE VALÈNCIA

Artículo 29.- De las especialidades de la tramitación simplificada del procedimiento administrativo común

1. El Ayuntamiento podrá acordar, de oficio o a solicitud de la persona interesada, recurrir a la tramitación simplificada del procedimiento administrativo común cuando razones de interés público o la falta de complejidad del procedimiento así lo aconsejen, debiendo publicar en la correspondiente sede electrónica la indicación de qué procedimientos se tramitarán por esta vía, sin perjuicio de que a efectos de ofrecer la máxima información y facilitar el acceso también sea accesible dicha información desde el Portal de Transparencia.

Se entenderá que el procedimiento carece de complejidad cuando:

a) no participen en su instrucción más de dos unidades administrativas o

b) tenga una duración máxima de tres meses para su resolución.

2. En cualquier momento del procedimiento anterior a su resolución, el órgano competente para su tramitación podrá acordar continuar con arreglo a la tramitación ordinaria, siempre y cuando quede suficientemente acreditados en el expediente los motivos que aconsejan dicha decisión y no exista oposición de la persona interesada en el supuesto de haber solicitado éste la tramitación de la vía simplificada.

3. Cuando el Ayuntamiento acuerde de oficio la tramitación simplificada del procedimiento deberá notificarlo a las personas interesadas. Si alguna de ellos, en el plazo de cinco días siguientes a la recepción de la notificación, manifestara su oposición expresa, aquél deberá seguir la tramitación ordinaria.

4. Las personas interesadas podrán solicitar la tramitación simplificada del procedimiento. Si el órgano competente para la tramitación aprecia que no concurre alguna de las razones previstas en el apartado 1, podrá desestimar dicha solicitud, en el plazo de cinco días desde su presentación, sin que exista posibilidad de recurso por parte de la persona interesada. Transcurrido el mencionado plazo de cinco días se entenderá desestimada la solicitud.

5. Salvo que reste menos para su tramitación ordinaria, los procedimientos administrativos tramitados de manera simplificada deberán ser resueltos en treinta días, a contar desde el siguiente al que se notifique a la persona interesada el acuerdo de tramitación simplificada del procedimiento, y constaran únicamente de los siguientes trámites:

a) Inicio del procedimiento de oficio o a solicitud de la persona interesada.

b) Subsanación de la solicitud presentada, en su caso.

c) Alegaciones formuladas al inicio del procedimiento durante el plazo de cinco días.

d) Trámite de audiencia, únicamente cuando la resolución vaya a ser desfavorable para la persona interesada.

e) Informes preceptivos según la normativa específica aplicable a cada caso.

Signat electrònicament per:

Antefirma	Nom	Data	Emissor cert	Núm. sèrie cert
SECRETARI GENERAL I DEL PLE - SECRETARIA GENERAL I DEL PLE	HILARIO LLAVADOR CISTERNES	25/10/2023	ACCVCA-120	16898817903173673250 2988532410590347135

Id. document: Adl8 h+hQ pPVE GnCC bxK2 sYLi Kxs=
CÒPIA INFORMATIVA (NO VERIFICABLE EN SEU ELECTRÒNICA)

AJUNTAMENT DE VALÈNCIA

f) Resolución.

6. En el caso que un procedimiento exigiera la realización de un trámite no previsto en el apartado anterior, el procedimiento se tramitará de manera ordinaria, salvo que aquel trámite pudiera ser evacuado en un plazo máximo de cinco días hábiles, en cuyo caso podrá continuarse la tramitación simplificada.

CAPÍTULO II. LA NOTIFICACIÓN DE LOS PROCEDIMIENTOS ADMINISTRATIVOS ELECTRÓNICOS

Artículo 30.- Órgano competente para la notificación

1. El órgano que dicte las resoluciones y actos administrativos los notificará, preferentemente por medios electrónicos, a las personas interesadas cuyos derechos e intereses sean afectados por aquéllas.

2. La práctica de las notificaciones corresponderá a la Secretaría municipal, preferentemente por medios electrónicos y empleando el sistema de firma electrónica de que disponga, todo ello, sin perjuicio de la posibilidad de delegar dicha práctica en los servicios o unidades administrativas adscritos a la Secretaría.

Artículo 31.- Plazo para la notificación

Toda notificación deberá ser cursada dentro del plazo de diez días a partir de la fecha en que el acto haya sido dictado, y deberá contener el texto íntegro de la resolución, con indicación de si pone fin o no a la vía administrativa, la expresión de los recursos que procedan, en su caso, en vía administrativa y judicial, el órgano ante el que hubieran de presentarse y el plazo para interponerlos, sin perjuicio de que las personas interesadas puedan ejercitar, en su caso, cualquier otro que estimen procedente.

Artículo 32.- Protección de datos y otros límites aplicables a la notificación

1. El Ayuntamiento deberá adoptar las medidas necesarias para la protección de los datos personales que consten en las resoluciones y actos administrativos cuando éstos tengan por destinatarios o destinatarias a más de una persona interesada, así como aplicar, en su caso, otros límites previstos en la legislación de transparencia.

2. Dichas medidas podrán incluir, entre otras, la transcripción para la certificación parcial de acuerdos y resoluciones.

3. En todo caso, se deberá indicar la circunstancia en caso de existir limitaciones de acceso a dichos datos, en los términos previstos por la legislación de transparencia.

Signat electrònicament per:

Antefirma	Nom	Data	Emissor cert	Núm. sèrie cert
SECRETARI GENERAL I DEL PLE - SECRETARIA GENERAL I DEL PLE	HILARIO LLAVADOR CISTERNES	25/10/2023	ACCVCA-120	16898817903173673250 2988532410590347135

Id. document: Adl8 h+hQ pPVE GnCC bxK2 sYLi Kxs=
CÒPIA INFORMATIVA (NO VERIFICABLE EN SEU ELECTRÒNICA)

AJUNTAMENT DE VALÈNCIA

Artículo 33.- Dispositivo electrónico y/o a la dirección de correo electrónico de aviso para la notificación

1. La persona interesada, o su representante, podrá designar un dispositivo electrónico y/o una dirección de correo electrónico para recibir avisos relativos a la práctica de notificaciones, con independencia de la forma de practicar las mismas. El Ayuntamiento determinará y publicará en la sede electrónica los dispositivos electrónicos que admite como válidos para hacer efectivo dicho aviso.

2. Para ello, la persona interesada o su representante deberá identificarse, empleando el sistema admitido al efecto por el Ayuntamiento de València, y cumplimentar los datos correspondientes.

3. La persona interesada, o su representante, será la única responsable de mantener dicha información actualizada.

Artículo 34.- Expedición y práctica electrónica de la notificación

1. La notificación siempre será creada en forma escrita y en soporte electrónico, incorporando los metadatos y otros contenidos previstos en la legislación de procedimiento administrativo común, y se llevará a cabo conforme a lo previsto en los siguientes apartados.

2. La notificación por medios electrónicos se practicará mediante comparecencia en la sede electrónica del Ayuntamiento y a través de la dirección electrónica habilitada única.

3. La notificación se pondrá, en todo caso, a disposición de la persona interesada o de su representante en la sede electrónica del Ayuntamiento de València, debiendo remitirse aviso al dispositivo electrónico y/o a la dirección de correo electrónico que haya designado la persona interesada o su representante.

Artículo 35.- Práctica de la notificación en soporte papel

1. El Ayuntamiento deberá proceder a la práctica de la notificación en soporte papel únicamente en los casos previstos en la legislación de procedimiento administrativo común, pudiendo para ello emplear los mecanismos establecidos en la legislación de servicios postales, realizar la entrega por personal público, agente notificador a su servicio o por comparecencia de la persona interesada o de su representante en las dependencias del Ayuntamiento de València o en cualquier otro lugar habilitado al efecto. En cualquier caso, será necesario que permita tener constancia de la recepción y que ofrezca las debidas garantías de autenticidad.

2. En este caso, se deberá proceder a la creación automatizada de una copia auténtica en papel de la notificación y su puesta a disposición en la sede electrónica, para que el persona interesada o su representante puedan acceder al contenido de esta de forma voluntaria.

3. De la notificación en papel mediante comparecencia personal, entregada por personal

Signat electrònicament per:

Antefirma	Nom	Data	Emissor cert	Núm. sèrie cert
SECRETARI GENERAL I DEL PLE - SECRETARIA GENERAL I DEL PLE	HILARIO LLAVADOR CISTERNES	25/10/2023	ACCVCA-120	16898817903173673250 2988532410590347135

Id. document: Adl8 h+hQ pPVE GnCC bxK2 sYLi Kxs=
CÒPIA INFORMATIVA (NO VERIFICABLE EN SEU ELECTRÒNICA)

AJUNTAMENT DE VALÈNCIA

público o por agente notificador deberá generarse una constancia escrita, inclusive en soporte electrónico, de la recepción de la notificación por parte de la persona interesada o de su representante, que será digitalizada para su incorporación, en forma de copia electrónica auténtica, al expediente.

Artículo 36.- Publicación de anuncios de notificación infructuosa

1. Cuando no haya sido posible practicar la notificación en los términos establecidos en los artículos anteriores, la notificación se hará mediante la publicación de un anuncio en el Boletín Oficial del Estado respetando las medidas de protección de datos personales establecidas en la Disposición Adicional séptima de la Ley orgánica 3/2018, de 5 de diciembre, de protección de datos personales y garantía de derechos digitales.

2. Cuando el Ayuntamiento reciba anuncios de notificación de otras Administraciones u Organismos Públicos para ser publicados en el tablón de edictos, dicha publicación se limitará al tablón electrónico accesible en la sede electrónica del Ayuntamiento de València.

CAPÍTULO III. LAS RELACIONES INTERADMINISTRATIVAS

Artículo 37.- Remisión de expedientes electrónicos a otras Administraciones

1. Para la remisión y puesta a disposición de otras Administraciones Públicas de expedientes electrónicos originados por el Ayuntamiento de València se atenderá a lo previsto en el Esquema Nacional de Interoperabilidad, y más en concreto a las indicaciones expresadas en la Norma Técnica de Interoperabilidad de Expediente Electrónico.

2. En base a estas indicaciones, el expediente electrónico remitido será el conjunto ordenado de documentos que lo conformen, acompañado de un índice firmado electrónicamente que garantiza su integridad e inmutabilidad.

3. El índice electrónico del expediente objeto de remisión y puesta a disposición reflejará al menos:

a) La fecha de generación del índice.

b) Para cada documento electrónico, su descripción, su huella digital, la fecha de incorporación al expediente y el orden del documento dentro del expediente.

4. Siempre que sea posible, se utilizará preferentemente la Red de comunicaciones de las Administraciones públicas españolas (SARA) como medio para la transmisión.

5. La remisión de expedientes electrónicos a otras administraciones, que conlleve cesión de datos personales, solo podrá hacerse efectiva si se cumple con la regulación establecida en la normativa de protección de datos personales.

Signat electrònicament per:

Antefirma	Nom	Data	Emissor cert	Núm. sèrie cert
SECRETARI GENERAL I DEL PLE - SECRETARIA GENERAL I DEL PLE	HILARIO LLAVADOR CISTERNES	25/10/2023	ACCVCA-120	16898817903173673250 2988532410590347135

Id. document: Adl8 h+hQ pPVE GnCC bxK2 sYLi Kxs=
CÒPIA INFORMATIVA (NO VERIFICABLE EN SEU ELECTRÒNICA)

AJUNTAMENT DE VALÈNCIA

Artículo 38.- Remisión electrónica de documentos a otras Administraciones

1. La remisión de documentos a otras administraciones se realizará preferentemente por medios electrónicos, siempre y cuando los límites (número y tamaño) del sistema empleado lo permitan.

2. En aquellos casos que la Administración destino tenga la condición de interesada en el procedimiento, cuando haya que notificar un acto administrativo se utilizará preferentemente la notificación electrónica como medio de remisión de documentos, y siempre que haya que dejar constancia fehaciente en el expediente de la fecha de acceso a la notificación. En sentido contrario, cuando el Ayuntamiento actúe como parete interesada en un procedimiento de otra Administración, se empleará la sede electrónica de la Administración destino como forma de envío o presentación de la documentación a ésta, sin perjuicio de otros sistemas que determine la Administración destino.

3. Cuando la Administración destino ejerza competencias en un procedimiento tramitado por el Ayuntamiento de València, se podrá utilizar el envío electrónico de documentos a través del Sistema de Interconexión de Registros (SIR), siempre que así lo determine la normativa aplicable o bien esté determinado por el procedimiento que se esté tramitando.

4. Conforme al artículo 44 de la Ley 40/2015, de 1 de octubre, de Régimen Jurídico del Sector Público, los documentos electrónicos transmitidos en entornos cerrados de comunicaciones establecidos entre el Ayuntamiento de València y Administraciones Públicas, órganos, organismos públicos y entidades de derecho público serán considerados válidos a efectos de autenticación e identificación de la parte emisora y receptora en las condiciones establecidas en ese artículo. Así pues, la documentación generada por el Ayuntamiento y remitida a través medios en entornos cerrados de comunicaciones tendrá la consideración de copia auténtica, siempre que el original conste en el expediente electrónico custodiado en el gestor documental del Ayuntamiento.

CAPÍTULO IV. EL ARCHIVO ELECTRÓNICO

Artículo 39.- Archivo electrónico de documentos

1. Todos los documentos utilizados en las actuaciones administrativas se almacenarán por medios electrónicos en un archivo electrónico, salvo cuando ello no sea posible por causas justificadas. Los expedientes serán conservados en un formato que permita garantizar la autenticidad, integridad y conservación del documento.

2. El archivo electrónico del Ayuntamiento deberá ser interoperable con el Archivo Electrónico Único, en aplicación de lo establecido en la Ley de Procedimiento Administrativo Común.

3. Los documentos se almacenarán en el archivo electrónico atendiendo a las directrices

Signat electrònicament per:

Antefirma	Nom	Data	Emissor cert	Núm. sèrie cert
SECRETARI GENERAL I DEL PLE - SECRETARIA GENERAL I DEL PLE	HILARIO LLAVADOR CISTERNES	25/10/2023	ACCVCA-120	16898817903173673250 2988532410590347135

Id. document: Adl8 h+hQ pPVE GnCC bxK2 sYLi Kxs=
CÒPIA INFORMATIVA (NO VERIFICABLE EN SEU ELECTRÒNICA)

AJUNTAMENT DE VALÈNCIA

indicadas en la Política de Gestión Documental y Archivo Electrónico que apruebe la Junta de Gobierno Local. En su defecto, se aplicará lo estipulado en las Guías o Normas Técnicas de Gestión Documental que desarrollan el Esquema Nacional de Interoperabilidad.

Artículo 40.- Formatos y soportes para la conservación

1. Los documentos electrónicos que contengan actos administrativos que afecten a derechos o intereses de particulares deberán conservarse en soportes de esta naturaleza, ya sea en el mismo formato a partir del que se originó el documento o en otro cualquiera que asegure la identidad e integridad de la información necesaria para reproducirlo.

2. Los documentos electrónicos correspondientes a procedimientos finalizados deberán conservarse en un formato que permita garantizar la autenticidad, integridad y conservación del documento, así como su consulta con independencia del tiempo transcurrido desde su emisión, pudiendo para ello procederse al cambio de su formato original al formato de conservación, mediante la producción de la correspondiente copia electrónica auténtica.

3. Los documentos electrónicos se deberán conservar preferentemente en su formato original, incluyendo su firma electrónica y metadatos, mientras persista su valor probatorio.

4. El Ayuntamiento, cuando resulte necesario, arbitrará los procedimientos necesarios para el traslado de los documentos a otros formatos y soportes que garanticen el acceso desde diferentes aplicaciones.

Artículo 41.- Garantías y medidas de seguridad de los archivos electrónicos

1. Los medios o soportes en que se almacenen documentos deberán contar con medidas de seguridad, de acuerdo con lo previsto en el Esquema Nacional de Seguridad, de forma que se garantice la integridad, autenticidad, confidencialidad, calidad, protección y conservación de los documentos almacenados.

2. En particular, todos los archivos electrónicos asegurarán la identificación de las personas usuarias y el control de accesos, el cumplimiento de las garantías previstas en la legislación de protección de datos, así como la recuperación y conservación a largo plazo de los documentos electrónicos que así lo requieran, de acuerdo con las especificaciones sobre el ciclo de vida de los servicios y sistemas utilizados.

3. La Política de Gestión Documental y Archivo Electrónico establecerá, de forma coordinada con la Política de Seguridad del Ayuntamiento de València, las medidas de seguridad aplicable al archivo electrónico.

4. Cuando resulte procedente el bloqueo de datos personales, se aplicará lo dispuesto en el artículo 32 de la Ley orgánica 3/2018, de 5 de diciembre, de protección de datos personales y garantía de derechos digitales.

Signat electrònicament per:

Antefirma	Nom	Data	Emissor cert	Núm. sèrie cert
SECRETARI GENERAL I DEL PLE - SECRETARIA GENERAL I DEL PLE	HILARIO LLAVADOR CISTERNES	25/10/2023	ACCVCA-120	16898817903173673250 2988532410590347135

Id. document: Adl8 h+hQ pPVE GnCC bxK2 sYLi Kxs=
CÒPIA INFORMATIVA (NO VERIFICABLE EN SEU ELECTRÒNICA)

AJUNTAMENT DE VALÈNCIA

Artículo 42.- Sujeción a la normativa reguladora de la gestión de los archivos

1. El establecimiento de archivos electrónicos correspondientes a procedimientos finalizados resultará compatible con los diversos sistemas y redes de archivos en los términos previstos en la legislación vigente, y respetará el reparto de responsabilidades sobre la custodia o traspaso correspondiente.

2. Asimismo, el archivo electrónico resultará compatible con la continuidad del archivo histórico, de acuerdo con la normativa estatal y autonómica correspondiente.

3. La eliminación de documentos electrónicos deberá ser autorizada de acuerdo con lo dispuesto en la normativa aplicable.

Artículo 43.- Acceso a los archivos electrónicos

1. El acceso de la ciudadanía a los archivos electrónicos se regirá por lo establecido en la legislación de transparencia, estatal y autonómica.

2. Cuando la persona solicitante ejercite su derecho a no aportar documentos ya aportados con anterioridad a la Administración, el acceso de las restantes Administraciones públicas a los documentos y archivo electrónico regulado en la presente Ordenanza se realizará con plena sujeción a los límites previstos en la legislación reguladora del derecho de acceso a la información pública, y siempre que la documentación no haya sido eliminada conforme a lo previsto en la normativa reguladora.

CAPÍTULO V. EL TABLÓN DE EDICTOS ELECTRÓNICO

Artículo 44.- Objeto

1. En el Tablón Edictal se insertarán los anuncios y edictos del Ayuntamiento de València y sus organismos y entidades vinculadas o dependientes, así como de otras Administraciones públicas o entidades que, en virtud de norma jurídica o resolución judicial, deban ser objeto de publicación en el tablón de edictos municipal.

2. El Tablón Edictal estará integrado en la sede electrónica municipal. La publicación a través de este tendrá la consideración de oficial y auténtica, sustituyendo a todos los efectos a la publicación en el tablón de edictos físico, sin perjuicio de su permanencia a efectos puramente informativos.

3. Cuando la norma del procedimiento guarde silencio sobre la publicación en el Tablón Edictal no será necesaria dicha publicación, salvo que, por razones de interés público debidamente motivadas, se justifique la misma.

4. Por instrucción de la Alcaldía, u órgano en quien delegue, se determinarán las

Signat electrònicament per:

Antefirma	Nom	Data	Emissor cert	Núm. sèrie cert
SECRETARI GENERAL I DEL PLE - SECRETARIA GENERAL I DEL PLE	HILARIO LLAVADOR CISTERNES	25/10/2023	ACCVCA-120	16898817903173673250 2988532410590347135

Id. document: Adl8 h+hQ pPVE GnCC bxK2 sYLi Kxs=
CÒPIA INFORMATIVA (NO VERIFICABLE EN SEU ELECTRÒNICA)

AJUNTAMENT DE VALÈNCIA

características de los anuncios a publicar, así como los demás aspectos de carácter formal en cuanto a las responsabilidades administrativas.

Artículo 45.- Órganos competentes

La Secretaría tendrá la competencia para ordenar la inserción y remitir los textos para su publicación en el Tablón Edictal.

El o la titular de la Secretaría General y del Pleno y el o la titular del Órgano de Apoyo a la Secretaría de la Junta de Gobierno Local, según la distribución de funciones establecida en la disposición adicional octava de la Ley 7/1985, de 2 de abril, Reguladora de las Bases de, Régimen Local, serán las personas competentes para ordenar la inserción y remitir los textos para su publicación en el Tablón Edictal.

Artículo 46.- Funcionamiento del Tablón

1. El Tablón Edictal será único para el Ayuntamiento de València y sus entidades y organismos vinculados o dependientes, tendrá formato digital y se ajustará a las determinaciones legales de aplicación.

2. Las reglas de organización y funcionamiento del Tablón Edictal deberán garantizar en todo momento:

a) La inserción de los anuncios y edictos en términos de disponibilidad, autenticidad e integridad de su contenido.

b) Las condiciones de accesibilidad necesarias para su consulta por las personas con diversidad funcional y su permanente adaptación a la evolución tecnológica.

c) La constancia de evidencias electrónicas que permitan la fehaciencia de la fecha y hora de publicación y del plazo de la exposición en el tablón.

3. El acceso al Tablón Edictal a través de la sede electrónica será gratuito y no exigirá identificación de ningún tipo. El Tablón Edictal se podrá consultar por Internet y también en las Oficinas de Atención a la ciudadanía y en los puntos de acceso electrónico del Ayuntamiento de València y de sus entidades y organismos vinculados o dependientes.

4. La publicación en el Tablón Edictal deberá respetar los principios de accesibilidad y facilidad de uso, de acuerdo con las normas de aplicación, y utilizará estándares de uso generalizado para la ciudadanía, en particular, las condiciones exigidas para su consulta por las personas con diversidad funcional, conforme a lo establecido en la normativa sobre condiciones básicas para el acceso de las personas con discapacidad a las tecnologías, productos y servicios relacionados con la sociedad de la información y medios de comunicación social.

5. El Tablón Edictal dispondrá de los sistemas y mecanismos que garanticen la

Signat electrònicament per:

Antefirma	Nom	Data	Emissor cert	Núm. sèrie cert
SECRETARI GENERAL I DEL PLE - SECRETARIA GENERAL I DEL PLE	HILARIO LLAVADOR CISTERNES	25/10/2023	ACCVCA-120	16898817903173673250 2988532410590347135

Id. document: Adl8 h+hQ pPVE GnCC bxK2 sYLi Kxs=
CÒPIA INFORMATIVA (NO VERIFICABLE EN SEU ELECTRÒNICA)

AJUNTAMENT DE VALÈNCIA

autenticidad, la integridad y la disponibilidad de su contenido, en los términos previstos en el artículo 17.2 de la Ley 39/2015, de 1 de octubre, del Procedimiento Administrativo Común de las Administraciones Públicas. En especial, a los efectos del cómputo de los plazos que corresponda, se establecerá el mecanismo que garantice la constatación de la fecha de publicación de los edictos.

6. El Tablón Edictal estará disponible las 24 horas del día, todos los días del año. Cuando por razones técnicas se prevea que pueda no estar operativo, se deberá informar de ello con la máxima antelación posible, indicando cuáles son los medios alternativos de consulta que estén disponibles.

Artículo 47.- Forma y plazo de remisión

1. Los edictos se remitirán por la unidad administrativa o el órgano legitimado para ordenar su inserción en el Tablón Edictal.

2. La Secretaría velará por la adecuación del contenido del texto a publicar y su ajuste al procedimiento establecido.

3. La corrección de los errores existentes en los edictos publicados se realizará a petición de quien hubiera solicitado ésta, dejando constancia en el expediente correspondiente de la causa justificada que motivó la corrección.

4. Finalizado la exposición pública, el sistema de información asociado al Tablón Edictal generará automáticamente una diligencia acreditativa del plazo de exposición en la que figurarán los datos del edicto y las fechas de exposición de este, la cual se incorporará automáticamente al expediente correspondiente.

Artículo 48.- Cómputo de plazos

1. Los anuncios o edictos se mantendrán publicados en el Tablón Edictal durante el plazo que se especifique en el acto o expediente concreto, y a efectos de su cómputo, la fecha de publicación será la que conste en la firma electrónica del documento.

2. Para ello, la sincronización de la fecha y hora se realizará mediante un sistema de sellado de tiempo y en todo caso conforme a lo dispuesto en el Real Decreto 4/2010, de 8 de enero, por el que se regula el Esquema Nacional de Interoperabilidad o norma que resulte de aplicación.

3. En lo no previsto en el presente artículo se aplicarán las normas sobre cómputo de plazos establecidas en la Ley 39/2015, de 1 de octubre, del Procedimiento Administrativo Común de las Administraciones Públicas.

Artículo 49.- Efectos

Signat electrònicament per:

Antefirma	Nom	Data	Emissor cert	Núm. sèrie cert
SECRETARI GENERAL I DEL PLE - SECRETARIA GENERAL I DEL PLE	HILARIO LLAVADOR CISTERNES	25/10/2023	ACCVCA-120	16898817903173673250 2988532410590347135

Id. document: Adl8 h+hQ pPVE GnCC bxK2 sYLi Kxs=
CÒPIA INFORMATIVA (NO VERIFICABLE EN SEU ELECTRÒNICA)

AJUNTAMENT DE VALÈNCIA

1. La publicación en el Tablón Edictal de los actos administrativos dictados por el Ayuntamiento en el ámbito de sus competencias surtirá los efectos que se determinen en la normativa vigente.

2. Transcurridos los plazos de publicación, se entenderá que la notificación ha sido practicada, dando por cumplido el trámite correspondiente y continuando el procedimiento.

3. En lo no previsto en el presente artículo se aplicarán las normas sobre notificaciones y publicaciones establecidas en la Ley 39/2015, de 1 de octubre, del Procedimiento Administrativo Común de las Administraciones Públicas.

Artículo 50.- Tablón Edictal Único

Los anuncios de notificación del Ayuntamiento de València y sus organismos y entidades vinculadas o dependientes, al igual que el del resto de las Administraciones públicas, se publicarán en el Tablón Edictal Único (TEU) del BOE, al menos cuando las personas interesadas en el procedimiento de que se trate sean desconocidas, se ignore el lugar o el medio de la notificación, o bien intentada esta, no se hubiese podido practicar.

Artículo 51.- Protección de datos

La publicación de edictos en el Tablón Edictal que contengan datos de carácter personal se hará con estricta sujeción a lo dispuesto en la Ley Orgánica 3/2018, de 5 de diciembre, de Protección de Datos Personales y garantía de los derechos digitales y sus disposiciones de desarrollo, la Ley 19/2013, de 9 de diciembre, de transparencia, acceso a la información pública y buen gobierno, y en el resto de la normativa que en esta materia resulte de aplicación.

DISPOSICIONES ADICIONALES

Disposición Adicional Primera. Actas de sesiones de órganos colegiados

1. Las sesiones que celebren los órganos colegiados del Ayuntamiento de València podrán grabarse al objeto de facilitar o complementar la elaboración de la correspondiente acta.

2. Cuando se hubiese optado por la grabación de las sesiones celebradas o por la utilización de documentos en soporte electrónico, deberán conservarse de forma que se garantice la integridad y autenticidad de los ficheros electrónicos correspondientes y el acceso a los mismos por parte de las personas miembros del órgano colegiado.

3. El fichero resultante de la grabación, junto con la certificación, expedida por quien ejerza la secretaría, de la autenticidad e integridad del mismo, y cuantos documentos en soporte electrónico se utilizasen como documentos de la sesión, podrán acompañar al acta de las sesiones

Signat electrònicament per:

Antefirma	Nom	Data	Emissor cert	Núm. sèrie cert
SECRETARI GENERAL I DEL PLE - SECRETARIA GENERAL I DEL PLE	HILARIO LLAVADOR CISTERNES	25/10/2023	ACCVCA-120	16898817903173673250 2988532410590347135

Id. document: Adl8 h+hQ pPVE GnCC bxK2 sYLi Kxs=
CÒPIA INFORMATIVA (NO VERIFICABLE EN SEU ELECTRÒNICA)

AJUNTAMENT DE VALÈNCIA

sin necesidad de hacer constar en ella los puntos principales de las deliberaciones.

4. Se permitirá la grabación de las sesiones públicas de los órganos colegiados por parte de particulares. Sin perjuicio de la iniciativa ciudadana, el Ayuntamiento de València promoverá la grabación de todas las sesiones y su posterior publicación en plataformas accesibles para la ciudadanía. Estas grabaciones de titularidad local vendrán rubricadas por quien ejerza la secretaría del órgano colegiado, mediante certificado electrónico, en el ejercicio de sus funciones de fe pública.

5. En lo no previsto en la presente disposición, se aplicará lo previsto en el Reglamento Orgánico del Pleno.

Disposición Adicional Segunda. Incorporación y publicidad de nuevos procedimientos y trámites

1. La incorporación de nuevos procedimientos y trámites administrativos a la sede electrónica deberá realizarse según el protocolo que establezca la Junta de Gobierno Local.

2. La información y difusión actualizada de los procedimientos y trámites administrativos susceptibles de tramitación y comunicación electrónica se producirá a través de la sede electrónica, sin perjuicio de los medios de publicidad complementarios que resulten preceptivos o que se estimen convenientes.

Disposición derogatoria. Derogación normativa.

1. Quedan derogadas cuantas normas de igual o inferior rango se oponga a la presente ordenanza, y específicamente la Ordenanza municipal reguladora del uso de la administración electrónica en el Ayuntamiento de València, que se aprobó por acuerdo del Pleno del Ayuntamiento de València de fecha 25 de mayo de 2012, publicado en el Boletín Oficial de la Provincia de Valencia número 136 de fecha 8 de junio de 2012.

2. La derogación expresa de la Ordenanza municipal reguladora del uso de la administración electrónica a la que se refiere el párrafo anterior se entenderá sin perjuicio de la vigencia y efectividad de la previsión contenida en el artículo 8 apartado 1 en cuanto acuerda la creación de la Sede Electrónica del Ayuntamiento de València.

DISPOSICIONES TRANSITORIAS

Disposición Transitoria Primera. Adaptación organizativa y funcional

El Ayuntamiento, así como sus entidades y organismos vinculados o dependientes, dispondrán de un periodo transitorio de dos años para adoptar las medidas tendentes a adaptar su

Signat electrònicament per:

Antefirma	Nom	Data	Emissor cert	Núm. sèrie cert
SECRETARI GENERAL I DEL PLE - SECRETARIA GENERAL I DEL PLE	HILARIO LLAVADOR CISTERNES	25/10/2023	ACCVCA-120	16898817903173673250 2988532410590347135

Id. document: Adl8 h+hQ pPVE GnCC bxK2 sYLi Kxs=
CÒPIA INFORMATIVA (NO VERIFICABLE EN SEU ELECTRÒNICA)

AJUNTAMENT DE VALÈNCIA

organización y funcionamiento a la tramitación de sus procedimientos por medios electrónicos, de acuerdo con los principios de economía, eficacia y eficiencia.

Disposición Transitoria Segunda. Uso de certificados de firma electrónica de persona jurídica y entidad sin personalidad jurídica.

Las personas interesadas podrán continuar empleando los certificados de firma electrónica de persona jurídica y de entidad sin personalidad jurídica, expedidos de acuerdo con lo establecido en la Ley 59/2003, de 19 de diciembre, de firma electrónica, hasta el fin de su vigencia.

DISPOSICIONES FINALES

Disposición Final Primera. Regulación de nuevos procedimientos y trámites.

A partir de la entrada en vigor de la presente Ordenanza, cualquier regulación que se efectúe de nuevos procedimientos y trámites administrativos o modificación de los existentes, deberá contemplar la posibilidad de su tramitación por medios electrónicos ajustándose a las condiciones y requisitos previstos en ella.

Disposición Final Segunda. Entrada en vigor.

La presente Ordenanza entrará en vigor una vez publicado su texto íntegro en el Boletín Oficial de la Provincia y haya transcurrido el plazo previsto en el artículo 65.2 de la Ley 7/1985, de 2 de abril, Reguladora de las Bases de Régimen Local.

Signat electrònicament per:

Antefirma	Nom	Data	Emissor cert	Núm. sèrie cert
SECRETARI GENERAL I DEL PLE - SECRETARIA GENERAL I DEL PLE	HILARIO LLAVADOR CISTERNES	25/10/2023	ACCVCA-120	16898817903173673250 2988532410590347135

Id. document: Adl8 h+hQ pPVE GnCC bxK2 sYLi Kxs=
CÒPIA INFORMATIVA (NO VERIFICABLE EN SEU ELECTRÒNICA)

AJUNTAMENT DE VALÈNCIA

ORDENANÇA REGULADORA DE L'ÚS DE L'ADMINISTRACIÓ ELECTRÒNICA A L'AJUNTAMENT DE VALÈNCIA

Data d'aprovació: 25.05.2012
Publicació BOP: 08.06.2012

Modificada per acord: xx.xx.2022
Publicació BOP: xx.xx.2022

Signat electrònicament per:

Antefirma	Nom	Data	Emissor cert	Núm. sèrie cert
SECRETARI GENERAL I DEL PLE - SECRETARIA GENERAL I DEL PLE	HILARIO LLAVADOR CISTERNES	25/10/2023	ACCVCA-120	16898817903173673250 2988532410590347135

Id. document: Adl8 h+hQ pPVE GnCC bxK2 sYLi Kxs=
CÒPIA INFORMATIVA (NO VERIFICABLE EN SEU ELECTRÒNICA)

AJUNTAMENT DE VALÈNCIA

Contingut

PREÀMBUL 5
TÍTOL I. DISPOSICIONS GENERALS 9
Article 1. Objecte 9
Article 2. Principis generals 9
Article 3. Àmbit d'aplicació subjectiu 11
Article 4. Àmbit d'aplicació objectiu 11
Article 5. Drets de la ciutadania 12
Article 6. Deures de la ciutadania 13
TÍTOL II. LA SEU ELECTRÒNICA I EL REGISTRE ELECTRÒNIC 14
CAPÍTOL I. LA SEU ELECTRÒNICA 14
Article 7. Seu electrònica 14
Article 8. Regulació de la seu electrònica 15
Article 9. Característiques de la seu electrònica 16
Article 10. Condicions d'identificació de les seus electròniques i seguretat de les comunicacions. 16
Article 11. Contingut de la seu electrònica 16
Article 12. La carpeta ciutadana 18
Article 13. Còpies autèntiques 19
Article 14. Validació de còpies autèntiques 20
CAPÍTOL II. EL REGISTRE ELECTRÒNIC 20
Article 15. Registre Electrònic General 20
Article 16. Funcionament del Registre Electrònic General 21
Article 17. Còmput de terminis en els registres 23
Article 18. Documents aportats pels interessats al procediment administratiu 24
TÍTOL III. IDENTIFICACIÓ I SIGNATURA ELECTRÒNICA 25
CAPÍTOL I. IDENTIFICACIÓ I SIGNATURA ELECTRÒNICA DELS INTERESSATS 25
Article 19. Regles generals sobre la identificació electrònica 25
Article 20. Regles generals relatives a la signatura electrònica 25
Article 21. Sistemes d'identificació i signatura electrònica de les persones físiques 26
Article 22. Sistemes d'identificació i signatura electrònica de les persones jurídiques i entitats sense personalitat jurídica 27
Article 23. Acreditació de la representació 27
CAPÍTOL II. IDENTIFICACIÓ I SIGNATURA ELECTRÒNICA DE L'AJUNTAMENT DE VALÈNCIA 28
Article 24. Sistemes d'identificació i signatura electrònica per a l'actuació administrativa automatitzada de l'Ajuntament de València 28

Signat electrònicament per:

Antefirma	Nom	Data	Emissor cert	Núm. sèrie cert
SECRETARI GENERAL I DEL PLE - SECRETARIA GENERAL I DEL PLE	HILARIO LLAVADOR CISTERNES	25/10/2023	ACCVCA-120	16898817903173673250 2988532410590347135

Id. document: Adl8 h+hQ pPVE GnCC bxK2 sYLi Kxs=
CÒPIA INFORMATIVA (NO VERIFICABLE EN SEU ELECTRÒNICA)

AJUNTAMENT DE VALÈNCIA

Article 25. Sistemes d'identificació i signatura electrònica del personal al servici de l'Ajuntament de València 28
TÍTOL IV. EL PROCEDIMENT ADMINISTRATIU ELECTRÒNIC 29
CAPÍTOL I. LA TRAMITACIÓ DELS PROCEDIMENTS ADMINISTRATIUS ELECTRÒNICS 29
Article 26. Compromís amb el principi d'eficiència administrativa: anàlisi, simplificació i millora prèvia 29
Article 27. De la innovació i la simplificació en l'àmbit procedimental 29
Article 28. De la innovació i simplificació en l'àmbit organitzatiu 30
Article 29. De les especialitats de la tramitació simplificada del procediment administratiu comú 31
CAPÍTOL II. LA NOTIFICACIÓ DELS PROCEDIMENTS ADMINISTRATIUS ELECTRÒNICS 32
Article 30. Òrgan competent per a la notificació 32
Article 31. Termini per a la notificació 32
Article 32. Protecció de dades i altres límits aplicables a la notificació 33
Article 33. Dispositiu electrònic i/o adreça de correu electrònic d'avís per a la notificació 33
Article 34. Expedició i pràctica electrònica de la notificació 33
Article 35. Pràctica de la notificació en suport paper 33
Article 36. Publicació d'anuncis de notificació infructuosa 34
CAPÍTOL III. LES RELACIONS INTERADMINISTRATIVES 34
Article 37. Remissió d'expedients electrònics a altres administracions 34
Article 38. Remissió electrònica de documents a altres Administracions 35
CAPÍTOL IV. L'ARXIU ELECTRÒNIC 35
Article 39. Arxiu electrònic de documents 35
Article 40. Formats i suports per a la conservació 36
Article 41. Garanties i mesures de seguretat dels arxius electrònics 36
Article 42. Subjecció a la normativa reguladora de la gestió dels arxius 37
Article 43. Accés als arxius electrònics 37
CAPÍTOL V. EL TAULER D'EDICTES ELECTRÒNIC 37
Article 44. Objecte 37
Article 45. Òrgans competents 38
Article 46. Funcionament del tauler 38
Article 47. Forma i termini de remissió 39
Article 48. Còmput de terminis 39
Article 49. Efectes 39
Article 50. Tauler d'edictes únic 40
Article 51. Protecció de dades 40
DISPOSICIONS ADDICIONALS 40
Disposició adicional primera. Actes de sessions d'òrgans col·legiats 40

Signat electrònicament per:

Antefirma	Nom	Data	Emissor cert	Núm. sèrie cert
SECRETARI GENERAL I DEL PLE - SECRETARIA GENERAL I DEL PLE	HILARIO LLAVADOR CISTERNES	25/10/2023	ACCVCA-120	16898817903173673250 2988532410590347135

Id. document: Adl8 h+hQ pPVE GnCC bxK2 sYLi Kxs=
CÒPIA INFORMATIVA (NO VERIFICABLE EN SEU ELECTRÒNICA)

AJUNTAMENT DE VALÈNCIA

Disposició addicional segona. Incorporació i publicitat de nous procediments i tràmits 41
Disposició derogatòria. Derogació normativa 41
DISPOSICIONS TRANSITÒRIES 41
Disposició transitòria primera. Adaptació organitzativa i funcional 41
Disposició transitòria segona. Ús de certificats de signatura electrònica de persona jurídica i entitat sense personalitat jurídica. 41
DISPOSICIONS FINALS 42
Disposició final primera. Regulació de nous procediments i tràmits 42
Disposició final segona. Entrada en vigor 42

Signat electrònicament per:

Antefirma	Nom	Data	Emissor cert	Núm. sèrie cert
SECRETARI GENERAL I DEL PLE - SECRETARIA GENERAL I DEL PLE	HILARIO LLAVADOR CISTERNES	25/10/2023	ACCVCA-120	16898817903173673250 2988532410590347135

Id. document: Adl8 h+hQ pPVE GnCC bxK2 sYLi Kxs=
CÒPIA INFORMATIVA (NO VERIFICABLE EN SEU ELECTRÒNICA)

AJUNTAMENT DE VALÈNCIA

PREÀMBUL

La Comissió Europea definix l'administració electrònica o *eGovernment* com «la utilització de les tecnologies de la informació i la comunicació (TIC) en les administracions públiques, associada a canvis en l'organització i noves aptituds del personal. L'objectiu és millorar els servicis públics, reforçar els processos democràtics i fer costat a les polítiques públiques». Esta definició és la que subjau com a motivadora per a la modificació de l'ordenança.

D'un altre costat, l'impacte de les noves lleis de procediment administratiu comú en les administracions públiques i del règim jurídic del sector públic, especialment la primera, obliga les mateixes ordenances i reglaments locals a adaptar-se en matèria d'administració electrònica.

En efecte, la Llei 30/1992 ja va abordar l'impacte de les noves tecnologies en l'àmbit del procediment administratiu, i la Llei 11/2007, d'accés electrònic dels ciutadans, però es va centrar en la problemàtica pròpia de l'administració electrónica. És la vigent Llei 39/2015 la que els va donar carta de naturalesa en les relacions amb la ciutadania. Les lleis 39/2015, d'1 d'octubre, i 40/2015, d'1 d'octubre, implanten definitivament la utilització de mitjans electrònics en l'àmbit de les administracions públiques. L'exposició de motius d'aquella norma identifica clarament tal objectiu final: una Administració sense paper basada en un funcionament íntegrament electrònic o el ple funcionament electrònic. La finalitat d'estes no és una altra que la reducció de càrregues administratives a la ciutadania i la consegüent reducció de costos per al conjunt de l'Administració pública.

La regulació dels mitjans electrònics en la Llei 39/2015 es realitza en ocasió de les diferents matèries tractades en què tenen incidència. La recent entrada en vigor del Reial decret 203/2021, de 30 de març, pel qual s'aprova el Reglament d'actuació i funcionament del sector públic per mitjans electrònics, té com a objecte desenvolupar les lleis 39/015, d'1 d'octubre, i 40/2015, d'1 d'octubre, pel que fa a l'actuació i el funcionament electrònic del sector públic.

Així doncs, des del punt de vista dels ciutadans i les ciutadanes, en estes normes es reconeixen una sèrie de "drets de les persones", el més important dels quals és el de triar la via a través de la qual es relacionen amb l'Administració, via que obligatòriament haurà de ser l'electrònica per al cas de les persones jurídiques i determinades persones físiques. La simplificació administrativa, un altre dels principis inspiradors de la reforma legal, es plasma fonamentalment en la possibilitat de presentar una declaració responsable, a més del dret a no presentar cap document que s'origine en qualsevol Administració pública. Sense dubte, també suposa una simplificació la generalització, en la mesura que siga possible, de l'ús dels sistemes d'identificació electrònica per a les relacions entre l'Administració i el ciutadà, de manera que es relega la necessitat de signatura als supòsits estrictament taxats per la llei.

Des del punt de vista de l'Administració, abans de res ha d'implantar els mecanismes per a fer efectius aquells drets. A nivell intern, el procediment ha de ser íntegrament electrònic: el registre és electrònic i únic, i registrarà d'entrada documents originals electrònics o còpies

Signat electrònicament per:

Antefirma	Nom	Data	Emissor cert	Núm. sèrie cert
SECRETARI GENERAL I DEL PLE - SECRETARIA GENERAL I DEL PLE	HILARIO LLAVADOR CISTERNES	25/10/2023	ACCVCA-120	16898817903173673250 2988532410590347135

Id. document: Adl8 h+hQ pPVE GnCC bxK2 sYLi Kxs=
CÒPIA INFORMATIVA (NO VERIFICABLE EN SEU ELECTRÒNICA)

AJUNTAMENT DE VALÈNCIA

autèntiques d'originals en paper; l'expedient, que s'impulsarà d'ofici i per mitjans electrònics, és un índex electrònic que es compon de documents electrònics (proves, informes, dictàmens…), tramitats i signats electrònicament; l'arxiu electrònic també serà únic i suposarà l'emmagatzematge per mitjans electrònics, segurs i confidencials, de tots els documents administratius que es generen. Des del punt de vista de la tramitació d'estos expedients, la clau és la signatura electrònica, de manera que tots els empleats públics que tinguen alguna responsabilitat en la tramitació del procediment han de disposar d'un certificat de signatura, bé per a signar *stricto sensu* bé per a tramitar o remetre informació. Juntament amb la signatura electrònica associada directament a la persona, destaca la generalització de l'actuació administrativa automatitzada, a través de segells d'entitat, d'òrgan i de temps, essencialment.

A més, al llarg de les dos últimes dècades, els successius governs d'Espanya han anat adoptant programes per a l'avanç digital, alineats amb les agendes digitals europees, que han servit de marc per a impulsar un procés de desplegament d'infraestructures i desenvolupament d'un ecosistema empresarial i tecnològic en un àmbit clau per a la productivitat econòmica i el progrés. Així, el pla Info XXI, el programa España.es, el pla Avanza o l'Agenda digital per a Espanya de 2013 van permetre, aleshores, una aproximació estratègica que ha suposat un important esforç d'inversió pública i privada en este terreny. Fins i tot la recent proposta de la Comissió Europea, Next Generation EU, fruit de la pandèmia provocada pel covid-19, inclou un nou mecanisme per a la recuperació i resiliència (MRR) que també considera una de les seues prioritats finançar inversions relacionades amb la transformació digital.

En este sentit, en 2020 es va aprovar l'actual agenda digital per a Espanya: Espanya digital 2025, una agenda actualitzada que impulse la transformació digital d'Espanya com una de les palanques fonamentals per a rellançar el creixement econòmic, la reducció de la desigualtat, l'augment de la productivitat, i l'aprofitament de totes les oportunitats que brinden estes noves tecnologies amb respecte als valors constitucionals i europeus (en sintonia amb els objectius de desenvolupament sostenible i l'Agenda 2030).

Esta ordenança municipal adapta les precisions que conté esta norma a les peculiaritats pròpies de l'Ajuntament de València i adequa la corporació a la plena implementació de l'administració electrònica per a millorar l'eficiència administrativa, incrementar la transparència i els servicis mínims que es presten en les seus electròniques i registres electrònics, entre altres, i fomentar la participació de les persones mitjançant uns servicis digitals fàcilment utilitzables i accessibles.

En definitiva, la necessitat d'adaptació a les noves lleis del procediment administratiu comú i del règim jurídic, com també a altres de recent publicació, especialment la de transparència –i també per la seua connexió amb el procediment electrònic–, justifiquen la necessitat de modificar esta ordenança.

Quant a l'estructura, l'ordenança s'organitza en quatre títols, a més de les disposicions addicionals, transitòries i finals.

Signat electrònicament per:

Antefirma	Nom	Data	Emissor cert	Núm. sèrie cert
SECRETARI GENERAL I DEL PLE - SECRETARIA GENERAL I DEL PLE	HILARIO LLAVADOR CISTERNES	25/10/2023	ACCVCA-120	16898817903173673250 2988532410590347135

Id. document: Adl8 h+hQ pPVE GnCC bxK2 sYLi Kxs=
CÒPIA INFORMATIVA (NO VERIFICABLE EN SEU ELECTRÒNICA)

AJUNTAMENT DE VALÈNCIA

El títol I aborda una sèrie de disposicions generals en què es regula l'objecte i àmbit d'aplicació de l'ordenança, es desenvolupa una sèrie de principis que han d'informar i coadjuvar a l'adequada implantació en l'àmbit local del procediment administratiu electrònic i, finalment, es regulen una sèrie de drets i deures de la ciutadania.

El títol II té com a objecte regular les seus electròniques desenvolupant-ne el procediment de creació, les seues característiques i el contingut mínim, i qüestions relatives a la seguretat i responsabilitat de la seu. També es regula en este títol el funcionament del Registre Electrònic General de l'Ajuntament de València i els seus organismes vinculats o dependents, així com el paper que tenen les oficines d'assistència en matèria de registres en el seu servici i ajuda a la ciutadania. Addicionalment es regula el còmput de terminis en el registre i l'aportació de documents per part de la ciutadania al procediment administratiu des d'una perspectiva clara d'eliminació de burocràcia i reducció de càrregues administratives a la societat.

Per la seua part, el títol III regula la identificació i signatura electrònica tant dels ciutadans i empreses, usuaris externs dels servicis electrònics, com dels empleats públics, i també altres certificats per a l'actuació administrativa automatitzada. Des del punt de vista tècnic es tracta del títol potser més complex de la norma, ja que s'ha d'adaptar en tot cas tant a les lleis de règim jurídic i procediment administratiu com al Reglament (UE) núm. 910/2014 del Parlament Europeu i del Consell, de 23 de juliol de 2014, relatiu a la identificació electrònica i els servicis de confiança per a les transaccions electròniques en el mercat interior (Reglament eIDAS). En primer lloc, l'Ajuntament ha de fer efectiva l'obligació legal que "la relació de segells electrònics utilitzats per cada administració pública, incloent-hi les característiques dels certificats electrònics i els prestadors que els expedixen, ha de ser pública i accessible per mitjans electrònics". A més, "cada administració pública ha d'adoptar les mesures adequades per a facilitar la verificació dels seus segells electrònics", per la qual cosa, en este punt, l'ordenança s'adherix al que establisca l'annex de perfils de certificats de la política de signatura de l'Administració general de l'Estat (AGE), quant a l'expedició dels seus propis certificats de segell. Es manté, en tot cas, la necessitat de regular la publicitat de la relació de segells, especialment per a dir que es publiquen en la seu electrònica, d'acord amb el títol corresponent. D'altra banda, raons d'operativitat ens porten a regular que cada punt d'accés electrònic ha de contindre una seu electrònica. En este cas, atés que la seu ha de disposar d'un certificat qualificat d'autenticació de lloc web o mitjà equivalent (ex. article 38.6 de la Llei 40/2015), resulta acceptable que la informació no haja de ser autenticada de nou. En tot cas, l'Administració té ací una oportunitat d'habilitar la signatura electrònica manuscrita en tauleta, també prevista per al ciutadà, i que seria necessària per a la signatura, per exemple, d'actes en inspeccions, sense perjudici de l'ús dels sistemes de signatura electrònica.

Quant a la signatura dels interessats, s'establix que els diferents sistemes d'identificació electrònica que s'admeten han d'estar alineats amb el que estipula l'Esquema nacional de seguretat (ENS). A més, l'auge de la figura del representant convida a admetre de manera expressa només els certificats de persona física representant de persona jurídica o d'entitat sense

Signat electrònicament per:

Antefirma	Nom	Data	Emissor cert	Núm. sèrie cert
SECRETARI GENERAL I DEL PLE - SECRETARIA GENERAL I DEL PLE	HILARIO LLAVADOR CISTERNES	25/10/2023	ACCVCA-120	16898817903173673250 2988532410590347135

Id. document: Adl8 h+hQ pPVE GnCC bxK2 sYLi Kxs=
CÒPIA INFORMATIVA (NO VERIFICABLE EN SEU ELECTRÒNICA)

AJUNTAMENT DE VALÈNCIA

personalitat jurídica. Pel que fa als "sistemes de clau concertada i qualsevol altre sistema que les administracions públiques consideren vàlid, en els termes i condicions que s'establisquen", s'admet l'ús dels sistemes d'identificació i signatura incorporats a Cl@ve: Cl@ve permanent, Cl@ve PIN i Cl@ve signatura; i també, amb el corresponent procediment d'adhesió previ, qualsevol altre sistema d'identificació, públic o privat, que garantisca el compliment de l'ENS i del Reglament eIDAS en funció del nivell de seguretat.

En tot cas, d'acord amb l'article 9.3 de la Llei 39/2015, s'indica que l'Ajuntament admet tots els sistemes d'identificació acceptats per l'Administració general de l'Estat, si bé podran emprar-se en els tràmits per als quals resulten apropiats en atenció al seu nivell de seguretat, d'acord amb el que s'establix en l'ENS i, per remissió, el Reglament eIDAS.

Pel que respecta a altres sistemes d'identificació i signatura, no hem volgut perdre l'oportunitat de preveure l'ús de la signatura electrònica manuscrita capturada en tauleta o dispositius similars, que seria d'ús en operacions presencials en les oficines d'atenció ciutadana (OAC). Segons la normativa vigent, no es tracta d'un sistema de signatura electrònica avançada, però és igualment útil d'acord amb els principis d'eficàcia i servici.

El títol IV, "el procediment administratiu electrònic", té com a objecte incorporar les claus en la tramitació del procediment partint de la simplificació administrativa, en els seus diferents vessants, com a eix sobre el qual ha de girar el funcionament de l'Ajuntament. Especial incidència adquirixen ací els aspectes reguladors de la notificació electrònica, com una de les majors garanties del procediment per als ciutadans, i també l'arxiu electrònic, com un dels principals reptes als quals s'enfronten les administracions en la implantació de l'administració electrònica a causa de la manca d'una regulació pròpia en esta matèria, per la qual cosa l'ordenació inclosa en este títol pretén donar resposta a esta mancança i oferir solució a les singularitats pròpies de l'Administració local.

Tanquen l'ordenança les disposicions addicionals, transitòries i finals, en les quals destaca l'establiment del sistema d'enregistrament de les sessions d'òrgans col·legiats per a la generació d'actes. Cal destacar, finalment, que l'Ajuntament i les seues entitats i organismes vinculats o dependents disposaran d'un període transitori de no més de dos anys per a adoptar les mesures tendents a adaptar la seua organització i funcionament a la tramitació per mitjans electrònics, d'acord amb els principis d'economia, eficàcia i eficiència.

Signat electrònicament per:

Antefirma	Nom	Data	Emissor cert	Núm. sèrie cert
SECRETARI GENERAL I DEL PLE - SECRETARIA GENERAL I DEL PLE	HILARIO LLAVADOR CISTERNES	25/10/2023	ACCVCA-120	16898817903173673250 2988532410590347135

Id. document: Adl8 h+hQ pPVE GnCC bxK2 sYLi Kxs=
CÒPIA INFORMATIVA (NO VERIFICABLE EN SEU ELECTRÒNICA)

AJUNTAMENT DE VALÈNCIA

TÍTOL I. DISPOSICIONS GENERALS

Article 1. Objecte

1. Esta ordenança regula l'actuació i funcionament electrònic a l'Ajuntament de València tant en l'àmbit intern com en les relacions amb la ciutadania i altres entitats del sector públic local en aplicació de l'article 103 de la Constitució; la Llei 39/2015, d'1 d'octubre, del procediment administratiu comú de les administracions publiques, la Llei 40/2015, d'1 d'octubre, de règim jurídic del sector públic, i altra normativa que regule el funcionament electrònic de les administracions públiques.

2. A conseqüència d'això, l'ordenança té com a objecte:

a) Regular les condicions i implicacions jurídiques de l'ús de les tecnologies de la informació en l'activitat administrativa, en les relacions entre l'Ajuntament de València i la resta de les entitats integrants del sector públic local com també en les relacions amb la ciutadania per a garantir els seus drets. En particular, l'ordenança regula els requisits legals i els efectes jurídics de la utilització dels mitjans electrònics en la tramitació dels procediments administratius.

b) Establir els drets i deures que regixen les relacions establides per mitjans electrònics entre els ciutadans i ciutadanes i l'Ajuntament de València.

c) Establir els principis reguladors de la incorporació dels tràmits i dels procediments administratius municipals a la tramitació per via electrònica amb criteris de transparència, economia, eficiència i eficàcia.

Article 2. Principis generals

L'actuació del sector públic municipal a través dels mitjans electrònics es regix pels principis generals previstos en l'article 3 de la Llei 40/2015, de 2 d'octubre, de règim jurídic del sector públic i també pels següents:

a) *Principi de simplificació administrativa*, per a garantir la simplificació i integració dels processos, procediments i tràmits administratius, i millorar amb això el servici a la ciutadania.

b) *Principi d'impuls de mitjans electrònics*, com a obligació d'impulsar l'ús efectiu dels mitjans electrònics en el conjunt de les seues activitats i, especialment, en les relacions amb la ciutadania.

c) *Principi de neutralitat tecnològica*, que garantix la realització de les actuacions regulades en esta ordenança amb independència dels instruments tecnològics utilitzats, de manera que siguen l'evolució tecnològica i l'adopció de les tecnologies

Signat electrònicament per:

Antefirma	Nom	Data	Emissor cert	Núm. sèrie cert
SECRETARI GENERAL I DEL PLE - SECRETARIA GENERAL I DEL PLE	HILARIO LLAVADOR CISTERNES	25/10/2023	ACCVCA-120	16898817903173673250 2988532410590347135

Id. document: Adl8 h+hQ pPVE GnCC bxK2 sYLi Kxs=
CÒPIA INFORMATIVA (NO VERIFICABLE EN SEU ELECTRÒNICA)

AJUNTAMENT DE VALÈNCIA

dins de la societat les que determinen la utilització dels mitjans tecnològics que, a cada moment, siguen més convenients, per a evitar especialment concertacions amb el sector privat que s'allunyen de l'interés general. I de manera particular, la promoció de l'ús de programari de codi obert en l'administració electrònica.

d) *Principi de confidencialitat, seguretat i protecció de dades*, que actua de garant de la protecció de la confidencialitat i seguretat de les dades de la ciutadania, de conformitat amb els termes definits en la normativa sobre protecció de dades i en les altres normes relatives a la protecció de la confidencialitat de les dades.

e) *Principi d'interoperabilitat*, que garantix l'adopció dels estàndards d'interoperabilitat i respecta criteris de seguretat, adequació tècnica i economia de mitjans perquè els sistemes d'informació utilitzats siguen compatibles i es reconeguen amb els de la ciutadania i els d'altres administracions.

f) *Principi d'eficàcia, eficiència i economia*. La implantació dels mitjans electrònics a l'Ajuntament de València ha d'estar presidida pels principis d'eficàcia, eficiència i economia. En particular, es farà segons els següents criteris:

- L'impacte i la utilització per part dels ciutadans i ciutadanes dels servicis municipals afectats.
- Els col·lectius de població a què s'adreça.
- Les millores assolibles per a la prestació del servici.
- La integració dels sistemes de relació amb els ciutadans i ciutadanes, amb la resta de l'organització i amb els sistemes d'informació municipals.
- El nivell d'esforç tècnic, organitzatiu i econòmic requerit.
- La maduresa i disponibilitat de les tecnologies.

g) *Principi de cooperació*, que té com a objectiu millorar el servici a la ciutadania i l'eficiència en la gestió dels recursos públics, promovent la signatura de convenis i acords amb la resta de les Administracions públiques, amb els col·legis professionals, associacions i altres entitats, a fi de desenvolupar les previsions incloses en l'ordenança.

h) *Principi d'accessibilitat i usabilitat*, que garantix:

- L'ús de sistemes senzills que permeten obtindre informació d'interés ciutadà de manera ràpida i segura i comprensible.
- La utilització, en la mesura que siga possible, d'un llenguatge fàcil i culturalment accessible per a la majoria de les persones.
- La posada a la disposició de les persones amb discapacitats o amb dificultats especials dels mitjans necessaris perquè puguen accedir a la informació administrativa a través de mitjans electrònics seguint els criteris i estàndards generalment reconeguts.

i) *Principi de consulta oberta*, per a garantir l'accés a la informació administrativa que,

Signat electrònicament per:

Antefirma	Nom	Data	Emissor cert	Núm. sèrie cert
SECRETARI GENERAL I DEL PLE - SECRETARIA GENERAL I DEL PLE	HILARIO LLAVADOR CISTERNES	25/10/2023	ACCVCA-120	16898817903173673250 2988532410590347135

Id. document: Adl8 h+hQ pPVE GnCC bxK2 sYLi Kxs=
CÒPIA INFORMATIVA (NO VERIFICABLE EN SEU ELECTRÒNICA)

AJUNTAMENT DE VALÈNCIA

de conformitat amb les disposicions legals, siga d'accés general, sense exigir cap tipus d'identificació prèvia, i també la gratuïtat de la informació que, d'acord amb la legislació vigent, siga considerada informació pública i general, sense perjudici del que es preveu en les ordenances fiscals.

j) *Principi de traçabilitat dels procediments i documents administratius.* S'establiran sistemes i procediments de traçabilitat que permeten als ciutadans i ciutadanes conéixer en tot moment, i a través de mitjans electrònics, l'estat de la tramitació i l'historial dels procediments i documents administratius, sense perjudici de l'aplicació dels mitjans tècnics necessaris per a garantir la intimitat i la protecció de les dades personals de les persones afectades.

k) *Principi de proporcionalitat* per a preservar que només s'exigiran les garanties i mesures de seguretat adequades a la naturalesa i circumstàncies dels diferents tràmits i actuacions, i que únicament es requeriran a la ciutadania les dades que siguen estrictament necessàries en consideració a la finalitat per a la qual se sol·liciten.

Article 3. Àmbit d'aplicació subjectiu

1. L'ordenança és aplicable a tota l'Administració municipal i el seu sector públic local.

2. Les entitats de dret privat vinculades o dependents de l'Administració municipal queden subjectes al que disposa esta ordenança quan s'hi referisquen específicament i, en tot cas, quan exercisquen potestats administratives.

3. Esta ordenança també és aplicable a les persones o subjectes amb capacitat d'obrar davant les administracions publiques d'acord amb l'article 3 de la Llei 39/2015, d'1 d'octubre, del procediment administratiu comú de les administracions públiques, quan utilitzen mitjans electrònics en les seues relacions amb l'Ajuntament de València i, en tot cas, als subjectes que indica l'article 14.2 de la llei.

Article 4. Àmbit d'aplicació objectiu

1. L'ordenança s'aplica a les actuacions en què participe l'Ajuntament de València i que es duguen a terme per mitjans electrònics. En concret:

a) Les relacions de caràcter jurídicoadministratiu entre els ciutadans i ciutadanes i l'Ajuntament de València.

b) La consulta per part dels ciutadans i ciutadanes de la informació pública administrativa i de les dades administratives que estiguen en poder de l'Ajuntament de València.

c) La realització dels tràmits i procediments administratius incorporats per a la

Signat electrònicament per:

Antefirma	Nom	Data	Emissor cert	Núm. sèrie cert
SECRETARI GENERAL I DEL PLE - SECRETARIA GENERAL I DEL PLE	HILARIO LLAVADOR CISTERNES	25/10/2023	ACCVCA-120	16898817903173673250 2988532410590347135

Id. document: Adl8 h+hQ pPVE GnCC bxK2 sYLi Kxs=
CÒPIA INFORMATIVA (NO VERIFICABLE EN SEU ELECTRÒNICA)

AJUNTAMENT DE VALÈNCIA

tramitació electrónica de conformitat amb el que preveu esta ordenança.

d) El tractament de la informació obtinguda per l'Ajuntament de València en l'exercici de les seues potestats.

2. Els principis establits en l'ordenança són també d'aplicació a les relacions per mitjans electrònics entre l'Ajuntament de València i les altres administracions públiques, a les comunicacions entre els ciutadans i ciutadanes i l'Ajuntament de València no sotmeses a les normes del procediment administratiu, i especialment a les comunicacions d'avisos i incidències, presentació de queixes, formulació de suggeriments, la realització de preguntes als òrgans municipals i a les peticions i altres formes de participació no regulades específicament.

3. L'Ajuntament de València garantix l'accés de la ciutadania als servicis electrònics a través d'un sistema de diversos canals que compte, almenys, amb els mitjans següents:

a) Les oficines d'atenció presencial que es determinen, que han de posar a disposició de la ciutadania de manera lliure i gratuïta els mitjans i instruments necessaris per a exercir els drets reconeguts en esta ordenança i han de comptar amb assistència i orientació sobre la utilització bé a càrrec del personal de les oficines en què se situen o bé per sistemes incorporats al mitjà o instrument.

b) Punts d'accés electrònic, en forma de seu electrònica, disponibles per a la ciutadania a través de xarxes de comunicació.

c) Servicis d'atenció telefònica que, en la mesura en què els criteris de seguretat i les possibilitats tècniques ho permeten, faciliten a la ciutadania l'accés a les informacions i servicis electrònics a què es referixen els apartats anteriors.

L'Ajuntament ha de garantir el compliment de la normativa de protecció de dades en tots els canals d'accés als servicis electrònics.

Article 5. Drets de la ciutadania

A més dels drets generals reconeguts en l'article 13 de la Llei 39/2015, de 2 d'octubre, del procediment administratiu comú de les administracions públiques, en l'àmbit d'aplicació d'esta ordenança es reconeixen als ciutadans i les ciutadanes estos drets:

a) Dret a relacionar-se amb l'Ajuntament de València a través de mitjans electrònics i a obtindre documents en format electrònic.

b) Dret a disposar de continguts electrònics de qualitat, accessibles, transparents i comprensibles.

c) Dret a accedir, a través de mitjans electrònics, a la informació administrativa, registres i arxius, sense perjudici del que estipule la normativa aplicable en la matèria.

Signat electrònicament per:

Antefirma	Nom	Data	Emissor cert	Núm. sèrie cert
SECRETARI GENERAL I DEL PLE - SECRETARIA GENERAL I DEL PLE	HILARIO LLAVADOR CISTERNES	25/10/2023	ACCVCA-120	16898817903173673250 2988532410590347135

Id. document: Adl8 h+hQ pPVE GnCC bxK2 sYLi Kxs=
CÒPIA INFORMATIVA (NO VERIFICABLE EN SEU ELECTRÒNICA)

AJUNTAMENT DE VALÈNCIA

d) Dret a participar en els processos de presa de decisions i en la millora de la gestió municipal a través de mitjans electrònics, i a rebre resposta a les peticions i consultes formulades.

e) Dret a disposar de formació i suport en la utilització de l'administració electrònica.

f) Dret a accedir i utilitzar l'administració electrònica amb independència de les eines tecnològiques utilitzades.

g) Dret a la confidencialitat i protecció de les dades personals, especialment el dret que la informació personal facilitada es destine a fins determinats, explícits i legítims i no es tracte després de manera incompatible amb estos fins. Igualment, s'hi han d'establir mesures de seguretat que impedisquen qualsevol traçabilitat personal no emparada per la finalitat o el consentiment.

h) Dret a la privacitat i seguretat de les seues comunicacions amb l'Ajuntament de València i de les comunicacions que puga fer l'Ajuntament de València en què consten les dades del ciutadà o de la ciutadana.

i) Dret a la conservació en format electrònic per part de l'Ajuntament de València dels documents electrònics que formen part d'un expedient.

j) Dret a poder conéixer en tot moment, de manera comprensible i a través de mitjans electrònics, la informació relativa a l'estat de la tramitació dels procediments en què es tinga la condició d'interessat.

k) Dret a no presentar documents que es troben en poder de l'Ajuntament de València en els termes previstos en l'article 28 de la Llei 39/2015, d'1 d'octubre, del procediment administratiu comú.

l) Dret a obtindre còpies dels documents electrònics, en format electrònic o en suport paper, quan hi haja un interés legítim i durant el període previst en esta ordenança i en la legislació administrativa d'aplicaicó general.

m) Dret a descarregar la informació i les dades públiques i a utilitzar-les per a crear altres servicis o productes, fins i tot per a fins comercials, sempre que no constituïsquen una activitat administrativa pública.

Article 6. Deures de la ciutadania

1. En el marc de la utilització dels mitjans electrònics en l'activitat administrativa i en les seues relacions amb l'Ajuntament de València, a fi de garantir el bon funcionament i gestió de la informació, comunicacions, processos i aplicacions de l'administració electrònica, l'actuació de la ciutadania ha d'estar presidida pels deures establits en la legislació bàsica estatal i en la legislació autonòmica aplicable, i especialment:

a) Deure d'utilitzar els servicis i procediments de l'administració electrònica d'acord

Signat electrònicament per:

Antefirma	Nom	Data	Emissor cert	Núm. sèrie cert
SECRETARI GENERAL I DEL PLE - SECRETARIA GENERAL I DEL PLE	HILARIO LLAVADOR CISTERNES	25/10/2023	ACCVCA-120	16898817903173673250 2988532410590347135

Id. document: Adl8 h+hQ pPVE GnCC bxK2 sYLi Kxs=
CÒPIA INFORMATIVA (NO VERIFICABLE EN SEU ELECTRÒNICA)

AJUNTAMENT DE VALÈNCIA

amb el principi de bona fe i evitant l'abús.

b) Deure de facilitar a l'Ajuntament de València informació veraç, precisa i adequada als fins per als quals es requerisca.

c) Deure d'identificar-se en les relacions administratives per mitjans electrònics amb l'Ajuntament de València quan així ho requerisquen segons la normativa vigent.

d) Deure de custodiar els elements identificatius personals i intransferibles utilitzats en les relacions administratives per mitjans electrònics amb l'Ajuntament de València.

e) Deure de respectar el dret a la privacitat, confidencialitat i seguretat i la resta dels drets en matèria de protecció de dades.

f) Deure de no utilitzar mitjans o tècniques electròniques que no s'hagen aprovats o homologats prèviament i l'Ajuntament de València els haja publicitat degudament.

2. A més, les persones jurídiques i les altres persones i entitats referides en l'article 14.2 de la Llei 39/2015, d'1 d'octubre, del procediment administratiu comú de les administracions públiques, tenen el deure de relacionar-se amb l'Ajuntament de València per mitjans electrònics.

TÍTOL II. LA SEU ELECTRÒNICA I EL REGISTRE ELECTRÒNIC

CAPÍTOL I. LA SEU ELECTRÒNICA

Article 7. Seu electrònica

1. La seu electrònica és l'adreça electrònica disponible per a la ciutadania a través de xarxes de telecomunicacions, la titularitat de les quals correspon a l'Ajuntament de València o, si és el cas, a un ens que penga de l'Ajuntament. Constituïx el punt d'accés per a establir relacions electròniques amb l'Ajuntament de València i obtindre informació del funcionament del seu sistema d'administració electrònica.

2. La seu electrònica és única per a tots els òrgans d'este ajuntament, de manera que s'hi poden incloure les seues entitats i organismes públics i també les societats locals de capital íntegrament públic i les mixtes que en depenguen.

3. La seu electrònica està subjecta als principis de transparència, publicitat, responsabilitat, qualitat, seguretat, disponibilitat, accessibilitat, neutralitat i interoperabilitat.

Signat electrònicament per:

Antefirma	Nom	Data	Emissor cert	Núm. sèrie cert
SECRETARI GENERAL I DEL PLE - SECRETARIA GENERAL I DEL PLE	HILARIO LLAVADOR CISTERNES	25/10/2023	ACCVCA-120	16898817903173673250 2988532410590347135

Id. document: Adl8 h+hQ pPVE GnCC bxK2 sYLi Kxs=
CÒPIA INFORMATIVA (NO VERIFICABLE EN SEU ELECTRÒNICA)

AJUNTAMENT DE VALÈNCIA

Article 8. Regulació de la seu electrònica

1. La seu electrònica de l'Ajuntament de València es va aprovar per acord del Ple de l'Ajuntament de València de data 25 de maig de 2012, publicat en el *Butlletí Oficial de la Província de València* número 136, de data 8 de juny de 2012. Consistix en l'adreça electrònica <https://sede.valencia.es> i <https://seu.valencia.es>, disponible per als ciutadans a través de les xarxes de telecomunicacions i, en tot cas, a través d'un enllaç a esta seu en el portal corporatiu de l'Ajuntament de València, que es es trova en l'adreça web <https://www.valencia.es>.

2. La seu electrònica de l'Ajuntament de València utilitza per a identificar-se i garantir una comunicació segura certificats reconeguts o qualificats d'autenticació de lloc web o un mitjà equivalent, i les seues característiques es publiquen en la seu electrónica mateixa.

3. Les altres entitats del sector públic local a les quals s'aplique esta ordenança han de comptar amb un punt d'accés o seu electrònica de l'entitat respectiva. En estos supòsits, el portal corporatiu de l'Ajuntament de València (<https://www.valencia.es>) ha d'incloure un enllaç a la corresponent seu electrònica de l'entitat adherida, sense perjudici que siga possible l'accés electrònic directe.

Per economia de recursos i buscar l'eficiència i agilitat administrativa amb la ciutadania, l'entitat que no dispose de seu electrònica pròpia pot fer ús de la seu electrònica de l'Ajuntament de València adaptant-se, en tot cas, als procediments i l'operativa que tinga esta seu.

El titular de la respectiva seu electrònica és l'entitat corresponent, sense perjudici que per a la gestió i administració compte amb l'assistència de l'Ajuntament de València.

4. La responsabilitat de la tecnologia i de la integració amb els sistemes d'informació municipals de la seu electrònica correspon al servici competent en matèria de tecnologies de la informació.

5. Cada entitat és responsable de la integritat, veracitat i actualització de la informació i els servicis incorporats sense perjudici de la potestat de supervisió de tots els continguts de la seu electrònica a càrrec de l'òrgan tècnic que designe l'Alcaldia.

6. La titularitat de la seu electrònica comporta la responsabilitat respecte de la integritat, veracitat i actualització de la informació i els servicis a què s'hi puga accedir.

El titular de la seu electrònica que continga un enllaç o vincle a una altra seu electrònica que siga responsabilitat d'un altre òrgan o administració pública no és responsable de la integritat, veracitat ni actualització d'esta última.

7. En el cas que alguna entitat del sector públic local faça ús de la seu electrònica de l'Ajuntament, per no disposar d'una pròpia, cal adoptar l'acord aportú en què se'n regule la col·laboració i determinar, en este cas, el rol que assumix cada part en matèria de protecció de dades personals i les obligacions que se'n deriven.

Signat electrònicament per:

Antefirma	Nom	Data	Emissor cert	Núm. sèrie cert
SECRETARI GENERAL I DEL PLE - SECRETARIA GENERAL I DEL PLE	HILARIO LLAVADOR CISTERNES	25/10/2023	ACCVCA-120	16898817903173673250 2988532410590347135

Id. document: Adl8 h+hQ pPVE GnCC bxK2 sYLi Kxs=
CÒPIA INFORMATIVA (NO VERIFICABLE EN SEU ELECTRÒNICA)

AJUNTAMENT DE VALÈNCIA

Article 9. Característiques de la seu electrònica

1. Cal fer a través de la seu electrònica totes les actuacions, procediments i servicis que requerisquen l'autenticació de l'Ajuntament de València, d'altres administracions públiques o de la ciutadania per mitjans electrònics. També es poden realitzar aquelles actuacions, procediments i servicis que decidisca l'òrgan competent per raons d'eficàcia i qualitat en la prestació de servicis, incloent-hi aquells servicis prestats per contractistes i concessionaris, en els termes establits en els corresponents documents contractuals.

2. Es garantix la integritat, veracitat i actualització de la informació i els servicis a què es puga accedir a través de la seu.

3. La publicació en les seus electròniques d'informacions, servicis i transaccions ha de respectar els principis d'accessibilitat i ús d'acord amb les normes establides sobre este tema, estàndards oberts i, si és procedent, altres que siguen d'ús generalitzat pels ciutadans.

4. Els servicis en la seu electrònica estan operatius les 24 hores del dia, tots els dies de l'any. Quan per raons tècniques es preveja que la seu electrònica o alguns dels seus servicis puguen no estar operatius s'ha d'anunciar amb la màxima antelació que siga posible i indicar els mitjans de consulta alternatius que estiguen disponibles.

5. La seu electrònica de l'Ajuntament de València es regix per la data i hora oficials a Espanya.

Article 10. Condicions d'identificació de les seus electròniques i seguretat de les comunicacions

1. Les adreces electròniques de l'Ajuntament de València i dels organismes públics vinculats o que en depenen que tinguen la condició de seus electròniques ho han de fer constar de manera visible i inequívoca.

2. La seu electrònica ha de tindre accessible l'instrument de creació, directament o mitjançant un enllaç a la seua publicació en el butlletí oficial corresponent.

3. Els sistemes d'informació que suporten les seus electròniques han de garantir la confidencialitat, disponibilitat i integritat de les informacions que manegen, de conformitat amb l'Esquema nacional d'interoperabilitat i l'Esquema nacional de seguretat.

Article 11. Contingut de la seu electrònica

1. En esta seu es posa a disposició de la ciutadania la relació de servicis i la manera d'accedir-hi i s'ha de mantindre coordinat, almenys, amb els altres punts d'accés electrònic de l'Ajuntament de València i els seus organismes públics.

2. El contingut i els servicis inclosos en la seu electrònica han d'estar disponibles en

Signat electrònicament per:

Antefirma	Nom	Data	Emissor cert	Núm. sèrie cert
SECRETARI GENERAL I DEL PLE - SECRETARIA GENERAL I DEL PLE	HILARIO LLAVADOR CISTERNES	25/10/2023	ACCVCA-120	16898817903173673250 2988532410590347135

Id. document: Adl8 h+hQ pPVE GnCC bxK2 sYLi Kxs=
CÒPIA INFORMATIVA (NO VERIFICABLE EN SEU ELECTRÒNICA)

AJUNTAMENT DE VALÈNCIA

valencià i en castellà i s'ha de disposar de documents electrònics normalitzats en els dos idiomes. S'exceptuen els continguts corresponents a enllaços o vincles corresponents a altres administracions o entitats públiques o privades sempre que no tinguen obligació d'oferir-los en els dos idiomes.

3. A través d'esta seu els ciutadans i ciutadanes tenen accés lliure i permanent a la informació següent:

a) Informació sobre l'organització i els servicis d'interés general, en concret sobre:

- Identificació de la seu, de l'òrgan titular i dels responsables dels continguts que s'hi posen a disposició.
- Les dades de localització, com l'adreça postal, el número de telèfon i l'adreça de correu electrònic.
- Mapa de la seu electrònica.
- Altres informacions que es consideren d'interés general o siguen exigides legalment o reglamentàriament.

b) Informació administrativa, en concret la informació següent:

- Els acords dels òrgans de govern, de conformitat amb les disposicions legals vigents.
- Les ordenances i reglaments municipals.
- El tauler d'anuncis i edictes oficials.
- Enllaç al perfil del contractant.
- Portal de transparència o govern obert.
- Els impresos i formularis dels tràmits i procediments municipals.
- Tota la informació administrativa que per prescripció legal o resolució judicial s'haja de fer pública, especificant en tots els casos l'òrgan administratiu autor de la resolució o disposició publicats.

c) Informació sobre l'administració electrònica:

- Catàleg de procediments administratius, amb indicació dels requisits essencials per a realizar-los per via electrònica.
- Relació de sistemes de signatura electrònica reconeguda admesos i utilitzats en la seu electrònica.
- Sistema de verificació del certificat de la seu, que ha d'estar accessible de manera lliure i gratuïta.
- Data i hora oficial de la seu.
- Calendari de dies declarats oficialment com a inhàbils.
- Sistema de validació de còpies autèntiques de documents.
- La via per a la presentació i tramitació telemàtica de queixes i suggeriments.
- Clàusules obligatòries de responsabilitat i política de privacitat en relació

Signat electrònicament per:

Antefirma	Nom	Data	Emissor cert	Núm. sèrie cert
SECRETARI GENERAL I DEL PLE - SECRETARIA GENERAL I DEL PLE	HILARIO LLAVADOR CISTERNES	25/10/2023	ACCVCA-120	16898817903173673250 2988532410590347135

Id. document: Adl8 h+hQ pPVE GnCC bxK2 sYLi Kxs=
CÒPIA INFORMATIVA (NO VERIFICABLE EN SEU ELECTRÒNICA)

AJUNTAMENT DE VALÈNCIA

amb el titular de la seu electrònica i amb la informació que hi figure.

- Enllaços a altres seus o adreces electròniques en Internet, d'interés rellevant en relació amb l'àmbit competencial del titular de la seu electrònica.
- Cercadors i servici de consultes més freqüents (FAQ).
- Informació sobre accessibilitat, estàndards visuals i plurilingüisme.

4. Addicionalment, en el portal corporatiu de l'Ajuntament (<https://www.valencia.es>) es pot accedir als continguts següents:

- Estructura organitzativa de l'Ajuntament de València i les seues competències, la identificació dels responsables, les normes bàsiques de l'organització i funcionament i les modificacions en esta estructura.
- El pressupost municipal.
- El contingut actualitzat dels instruments d'ordenació urbanística en vigor i de qualssevol actes de tramitació que siguen rellevants per a la seua aprovació o alteració.

5. Després d'acreditar la identitat, esta seu posa a la disposició de la ciutadania els servicis següents:

a) Registre electrònic, amb indicació de l'òrgan responsable, documents que es poden presentar i drets que es poden exercir electrònicament en este registre per part dels ciutadans i ciutadanes.

b) Sistema de formulació de reclamacions sobre l'activitat municipal en general i, en particular, sobre el contingut i les característiques de la seu electrònica.

c) Carpeta ciutadana.

Article 12. La carpeta ciutadana

1. La seu electrònica de l'Ajuntament de València disposa d'una zona denominada *Carpeta ciutadana*, d'accés restringit al titular i als seus representants registrats, que per a accedir-hi s'han d'identificar mitjançant l'ús de qualsevol dels sistemes d'identificació electrònica referits en el títol III, «identificació i signatura electrónica», de l'ordenança.

2. A través de la carpeta ciutadana les persones físiques i jurídiques poden realitzar, entre altres servicis:

a) Accedir a la informació particular registrada en les bases de dades de l'Ajuntament de València.

b) Accedir de forma personalitzada a informació de caràcter general de l'Ajuntament de València.

c) Rebre notificacions i accedir-hi.

d) Consultar l'estat de tramitació i la documentació associada de les sol·licituds (instàncies) presentades.

Signat electrònicament per:

Antefirma	Nom	Data	Emissor cert	Núm. sèrie cert
SECRETARI GENERAL I DEL PLE - SECRETARIA GENERAL I DEL PLE	HILARIO LLAVADOR CISTERNES	25/10/2023	ACCVCA-120	16898817903173673250 2988532410590347135

Id. document: Adl8 h+hQ pPVE GnCC bxK2 sYLi Kxs=
CÒPIA INFORMATIVA (NO VERIFICABLE EN SEU ELECTRÒNICA)

AJUNTAMENT DE VALÈNCIA

e) Consultar l'estat de tramitació dels procediments en què conste com a persona interessada. L'òrgan que tramite cada procediment n'ha de posar a disposició de la persona interessada la informació llevat que la normativa aplicable establisca restriccions a esta informació. En els procediments en què hi haja múltiples persones interessades s'han d'adoptar mesures per a impedir accessos no autoritzats a dades personals. La informació sobre l'estat de tramitació de cada procediment comprén la relació dels actes de tràmit realitzats, el contingut, la data en què es van dictar, la fase en què es troba el procediment i l'òrgan o unitat responsable, i també tots aquells documents que oficialment conformen el procediment en qüestió.

f) Gestionar de manera electrònica la representació en el sistema de gestió de la representació de l'Agència de Tecnologia i Certificació Electrònica de la Comunitat Valenciana.

3. L'accés i utilització de la carpeta ciutadana atribuïx la condició d'usuari o usuària i pressuposa la lectura prèvia i l'acceptació de les normes i condicions publicades en la seu.

4. Si l'Ajuntament de València modifica les normes i condicions d'ús de la carpeta ciutadana ha de fer publicitat de la modificació en la seu electrònica.

Article 13. Còpies autèntiques

1. Les còpies realitzades per mitjans electrònics de documents electrònics emesos per les persones interessades o per l'Ajuntament de València, bé es mantinga el format original o no, tenen immediatament la consideració de còpies autèntiques amb l'eficàcia de l'article 27 de la Llei 39/2015, d'1 d'octubre, del procediment administratiu comú de les administracions públiques.

2. Els òrgans emissors dels documents administratius electrònics o receptors dels documents privats electrònics, o els arxius que reben, han de conservar els documents originals encara que se n'haja fet la còpia.

3. Les còpies electròniques que faça l'Ajuntament de València dels documents en suport paper o en un altre suport susceptible de digitalització, ja es tracte de documents emesos per l'Administració o documents privats aportats per persones físiques o jurídiques, tenen la naturalesa de còpies electròniques autèntiques, amb l'abast i efectes previstos en l'article 27 de la Llei 39/2015, d'1 d'octubre, del procediment administratiu comú de les administracions públiques, sempre que es complisquen estos requisits:

a) Que el document copiat siga un original o una còpia autèntica.

b) Que la còpia realitzada garantisca l'autenticitat i integritat del document original.

c) Que la còpia electrònica siga autoritzada mitjançant una signatura electrònica que utilitze els sistemes previstos en la legislació de signatura electrònica.

d) Que les imatges electròniques estiguen codificades de conformitat amb els formats admesos per l'Ajuntament de València.

Signat electrònicament per:

Antefirma	Nom	Data	Emissor cert	Núm. sèrie cert
SECRETARI GENERAL I DEL PLE - SECRETARIA GENERAL I DEL PLE	HILARIO LLAVADOR CISTERNES	25/10/2023	ACCVCA-120	16898817903173673250 2988532410590347135

Id. document: Adl8 h+hQ pPVE GnCC bxK2 sYLi Kxs=
CÒPIA INFORMATIVA (NO VERIFICABLE EN SEU ELECTRÒNICA)

AJUNTAMENT DE VALÈNCIA

e) Que la còpia electrònica incloga el caràcter de còpia electrònica autèntica en les metadades associades.

4. El personal del registre municipal pot fer còpies electròniques autèntiques dels documents en suport paper que presenten els ciutadans i ciutadanes per a la utilització per part de l'Ajuntament de València.

5. Perquè les còpies en suport paper de documents administratius electrònics tinguen la consideració de còpies autèntiques s'hi ha d'incloure un codi de verificació que s'utilitzarà per a accedir al document electrònic mitjançant el sistema de validació de còpies autèntiques disponible en la seu electrònica.

Article 14. Validació de còpies autèntiques

La seu electrònica de l'Ajuntament de València disposa d'un sistema per a poder validar l'autenticitat de les còpies de documents electrònics, el qual, utilitzant el codi de verificació incorporat a una còpia autèntica, o còpia verificable, permet accedir a la còpia autèntica custodiada en el gestor documental de l'Ajuntament. El document electrònic original del qual es va obtindre consta en l'expedient i està custodiat igualment en el gestor documental de l'Ajuntament.

Per a poder accedir al document electrònic, este sistema de validació de còpies autèntiques pot sol·licitar, a més del codi de verificació, alguna dada que contiga la còpia que es vol validar.

CAPÍTOL II. EL REGISTRE ELECTRÒNIC

Article 15. Registre Electrònic General

1. Mitjançant esta ordenança es regula el funcionament del Registre Electrònic General de l'Ajuntament de València. L'accés al Registre Electrònic General és a través de la seu electrònica (<https://sede.valencia.es> o <https://seu.valencia.es>) i cal identificar-se prèviament amb alguns dels mitjans acceptats per l'Ajuntament i referits en el títol III, «identificació i signatura electrónica», de l'ordenança.

2. L'òrgan o unitat responsable de la gestió del Registre Electrònic General és la Secretaria General o l'òrgan o unitat en qui delegue.

3. Els registres electrònics que pertanyen a entitats i organismes vinculats o dependents de l'Ajuntament han d'estar interconnectats i ser interoperables amb el Registre Electrònic General, i han de complir en tot cas l'Esquema nacional d'interoperabilitat.

4. Tant el Registre Electrònic General de l'Ajuntament com els registres electrònics de cadascuna d'eixes entitats i organismes han de complir les garanties i mesures de seguretat previstes en la legislació en matèria de protecció de dades de caràcter personal, i en tot cas

Signat electrònicament per:

Antefirma	Nom	Data	Emissor cert	Núm. sèrie cert
SECRETARI GENERAL I DEL PLE - SECRETARIA GENERAL I DEL PLE	HILARIO LLAVADOR CISTERNES	25/10/2023	ACCVCA-120	16898817903173673250 2988532410590347135

Id. document: Adl8 h+hQ pPVE GnCC bxK2 sYLi Kxs=
CÒPIA INFORMATIVA (NO VERIFICABLE EN SEU ELECTRÒNICA)

AJUNTAMENT DE VALÈNCIA

l'Esquema nacional de seguretat.

5. El Registre Electrònic General ha de ser complementat per les oficines d'assistència en matèria de registre.

Article 16. Funcionament del Registre Electrònic General

1. En el Registre Electrònic General es fa l'assentament d'entrada de tot document que es presenta o es reba en qualsevol òrgan administratiu, organisme públic o entitat vinculats o dependents de l'Ajuntament de València. També s'hi pot anotar l'eixida dels documents oficials dirigits a altres òrgans de les administracions públiques, dels seus organismes o entitats vinculades o als ciutadans.

El registre funciona com un portal que facilita l'accés als registres electrònics de cada organisme i indica la data i hora oficial, que ha de ser la mateixa que figure en la seu electrònica, i també la relació dels dies declarats com a inhàbils per a l'Ajuntament de València i els seus organismes públics vinculats o dependents.

En este registre es poden presentar documents tots els dies de l'any durant les vint-i-quatre hores del dia.

En la seu electrònica que dona accés a eixe registre ha de figurar la relació actualitzada de tràmits que es poden iniciar mitjançant el citat Registre Electrònic General.

2. Els assentament s'anoten respectant l'ordre temporal de recepció o eixida dels documents, i indiquen la data i hora del moment de presentació i la data i hora efectiva d'entrada en el registre; per a calcular-ho es té en compte si el registre s'està realitzant en dia hàbil o inhàbil. Conclòs el tràmit de registre, els documents s'han de cursar sense dilació als destinataris.

3. El Registre Electrònic General de l'Ajuntament i els registres electrònics de les seues entitats i organismes vinculats o dependents han de garantir en cada assentament que conste, com a mínim, la información següent:

a) Un número o identificador únic del registre.

b) La data i hora de presentació.

c) La data i hora efectiva de registre.

d) La identificació de la persona interessada. Es recull el seu nom i cognoms; document nacional d'identitat, NIF, NIE o equivalent; adreça postal i electrònica. En el cas de persones jurídiques, denominació social, NIF, domicili social i adreça electrònica.

e) La identificació de la persona que actua com a representant, si és el cas, i/o de la funcionària o funcionari amb habilitació que l'assistix.

f) L'òrgan administratiu remitent, si és el cas.

g) La persona o òrgan administratiu al qual s'envia i, si és procedent, referència al

Signat electrònicament per:

Antefirma	Nom	Data	Emissor cert	Núm. sèrie cert
SECRETARI GENERAL I DEL PLE - SECRETARIA GENERAL I DEL PLE	HILARIO LLAVADOR CISTERNES	25/10/2023	ACCVCA-120	16898817903173673250 2988532410590347135

Id. document: Adl8 h+hQ pPVE GnCC bxK2 sYLi Kxs=
CÒPIA INFORMATIVA (NO VERIFICABLE EN SEU ELECTRÒNICA)

AJUNTAMENT DE VALÈNCIA

contingut del document que es registra.

4. De cada assentament d'entrada, s'emet automàticament un rebut que consistix en una còpia autenticada del document electrònic de què es tracte, que inclou:

a) El contingut de l'escrit, comunicació o sol·licitud presentat mitjançant l'assentament en el registre electrònic. A este efecte és admissible la reproducció literal de les dades introduïdes en el formulari de presentación.

b) La data i hora de presentació.

c) La data i hora efectiva de registre, que determinarà l'inici del còmput de terminis que haja de complir l'Ajuntament de València.

d) El número o identificador de l'assentament en el registre electrònic.

e) L'enumeració i la denominació dels documents que, si correspon, acompanyen i s'adjunten al document presentat, seguida de l'empremta electrònica de cada un, que actua com a rebut acreditatiu amb la finalitat de garantir la integritat i el no rebuig.

f) Quan l'assentament s'associe a un tràmit com a iniciació del procediment a sol·licitud de l'interessat i es puga determinar automàticament que falta una part o tota la documentació necessària per a inicar el procediment en qüestió, s'emet amb el rebut un requeriment d'esmena i s'atorguen 10 dies per a esmenar-la.

5. Els documents que els interessats dirigisquen als òrgans de l'Ajuntament de València poden presentar-se:

a) En el registre electrònic de l'ajuntament o organisme a què s'adrecen i també en els registres electrònics de qualsevol Administració pública.

b) En les oficines de Correus, en la forma que reglamentàriament s'establix.

c) En les representacions diplomàtiques o oficines consulars d'Espanya a l'estranger.

d) En les oficines d'assistència en matèria de registres.

e) En qualsevol altre que establisquen les disposicions vigents.

6. Els registres electrònics de l'Ajuntament i les seues entitats i organismes vinculats o dependents han de ser plenament interoperables, de manera que es garantisca la seua compatibilitat informàtica i interconnexió, i la transmissió telemàtica dels assentaments registrals i dels documents que es presenten en qualsevol dels registres, d'acord amb el que recull l'Esquema nacional d'interoperabilitat i altra normativa aplicable.

7. De conformitat amb la normativa vigent, els documents en paper presentats de manera presencial davant l'Ajuntament els ha de digitalitzar l'oficina d'assistència en matèria de registres on s'hagen presentat per a incorporar-los a l'expedient administratiu electrònic, i retornar els originals a l'interessat, sense perjudici dels supòsits en què la norma determine la custòdia per part de l'Administració dels documents presentats, o siga obligatòria la presentació d'objectes o de documents en un suport específic no susceptibles de digitalització.

Signat electrònicament per:

Antefirma	Nom	Data	Emissor cert	Núm. sèrie cert
SECRETARI GENERAL I DEL PLE - SECRETARIA GENERAL I DEL PLE	HILARIO LLAVADOR CISTERNES	25/10/2023	ACCVCA-120	16898817903173673250 2988532410590347135

Id. document: Adl8 h+hQ pPVE GnCC bxK2 sYLi Kxs=
CÒPIA INFORMATIVA (NO VERIFICABLE EN SEU ELECTRÒNICA)

AJUNTAMENT DE VALÈNCIA

Amb esta ordenança, l'Ajuntament de València establix l'obligació de presentar determinats documents per mitjans electrònics per a aquells tràmits, procediments i col·lectius de persones físiques que així s'indique a cada moment en la seu electrònica i que, per raó de la seua capacitat econòmica, tècnica, dedicació professional o altres motius, quede acreditat que tenen accés i disponibilitat dels mitjans electrònics necessaris.

8. La seu electrònica de l'Ajuntament publica i manté actualitzada en tot moment la relació de les oficines d'assistència en matèria de registres.

9. No s'entenen com a presentats en el registre els documents i la informació per als quals s'establisca un règim especial pel que fa a la forma de presentació.

10. Es poden rebutjar documents electrònics que presenten estes circumstàncies:

a) Que continguen codi maliciós o dispositius susceptibles d'afectar la integritat de la seguretat del sistema.

b) En el cas d'usar documents normalitzats, quan no s'emplenen els camps requerits com a obligatoris en la resolució d'aprovació dels models normalitzats, quan continguen incongruències, omissions o altres causes que n'impedisquen el tractament o no tinguen alguna de les característiques exigides per a presentar-los.

En els casos previstos en l'apartat anterior, cal informar d'això al remitent del document, indicar els motius del rebuig i, quan siga possible, els mitjans d'esmena de tals deficiències i l'adreça on es poden presentar.

Quan concórreguen les circumstàncies que poden produir el rebuig de documents electrònics i no s'haja produït el rebuig automàtic en el registre electrònic, l'òrgan administratiu competent ha de requerir l'esmena corresponent i advertint que, si no s'atén el requeriment, la presentació no tindrà validesa o eficàcia.

Article 17. Còmput de terminis en els registres

1. L'Ajuntament publica en la seu electrònica d'accés al registre electrònic el calendari de dies inhàbils, que és l'únic calendari que s'aplica a l'efecte del còmput de terminis en els registres electrònics.

2. El registre electrònic de l'Ajuntament i les seues entitats i organismes dependents o vinculats es regix, a l'efecte del còmput dels terminis, per la data i hora oficial de la seu electrònica d'accés, que ha de comptar amb les mesures de seguretat necessàries per a garantir-ne la integritat i figurar de manera accessible i visible.

3. A l'efecte del còmput de termini fixat en dies hàbils, i pel que fa al compliment de terminis per part dels interessats, la presentació en un dia inhàbil s'enteén realitzada en la primera hora del primer dia hàbil següent llevat que una norma permeta expressament la recepció en dia inhàbil. Els documents es consideren presentats per l'ordre d'hora efectiva en què es van presentar

Signat electrònicament per:

Antefirma	Nom	Data	Emissor cert	Núm. sèrie cert
SECRETARI GENERAL I DEL PLE - SECRETARIA GENERAL I DEL PLE	HILARIO LLAVADOR CISTERNES	25/10/2023	ACCVCA-120	16898817903173673250 2988532410590347135

Id. document: Adl8 h+hQ pPVE GnCC bxK2 sYLi Kxs=
CÒPIA INFORMATIVA (NO VERIFICABLE EN SEU ELECTRÒNICA)

AJUNTAMENT DE VALÈNCIA

en el dia inhàbil. Els documents presentats en el dia inhàbil es consideren anteriors, segons el mateix ordre, als que es presenten el primer dia hàbil posterior.

4. L'inici del còmput dels terminis que haja de complir l'Ajuntament i els seus organismes dependents o vinculats està determinat per la data i hora de presentació en el registre electrònic.

5. Quan una incidència tècnica imprevista o una actuació planificada necessària de manteniment tècnic impossibilite el funcionament ordinari del sistema o aplicació que corresponga al registre electrònic, l'Ajuntament de València i els seus organismes dependents o vinculats pot determinar una ampliació dels terminis no vençuts i ha de publicar en la seu electrònica tant la incidència tècnica esdevinguda o l'avís previ de no disponibilitat planificada com l'ampliació concreta del termini no vençut.

Article 18. Documents aportats pels interessats al procediment administratiu

1. Els interessats han d'aportar al procediment administratiu les dades i documents exigits, tant en l'inici com en la seua tramitació, i qualsevol altre document que estimen convenient. Els interessats es responsabilitzen de la veracitat dels documents que hi presenten.

2. La seu electrònica de l'Ajuntament de València ha de contindre, per a cada un dels procediments administratius, la relació simplificada i actualitzada de dades i documents que els interessats han d'aportar en el moment de presentar la sol·licitud en el registre electrònic.

3. No s'exigix als interessats la presentació de:

a) Documents originals, llevat que, amb caràcter excepcional, la normativa reguladora aplicable establisca el contrari.

b) Documents que haja elaborat l'Ajuntament mateix o qualsevol altra administració.

c) Dades o documents no exigits per la normativa reguladora aplicable.

d) Dades o documents que la persona interessada haja aportat anteriorment a qualsevol administració i, en este cas, l'interessat ha d'indicar en quin moment i en quin òrgan administratiu va presentar estos documents.

4. L'Ajuntament recull els documents i les dades necessàries per a iniciar i tramitar el procediment administratiu a través de les seues xarxes corporatives o mitjançant la consulta a les plataformes d'intermediació de dades o altres sistemes electrònics que habiliten les diferents administracions públiques, d'acord amb l'article 28 de la Llei 39/2015, d'1 d'octubre, del procediment administratiu comú. En qualsevol cas, les persones interessades han de ser informades pel que fa als seus drets en matèria de protecció de dades personals.

5. Excepcionalment, es pot sol·licitar novament a l'interessat que hi aporte la documentació, en els casos següents:

a) Quan l'Ajuntament no puga aconseguir els documents d'acord amb el que preveu el punt anterior.

Signat electrònicament per:

Antefirma	Nom	Data	Emissor cert	Núm. sèrie cert
SECRETARI GENERAL I DEL PLE - SECRETARIA GENERAL I DEL PLE	HILARIO LLAVADOR CISTERNES	25/10/2023	ACCVCA-120	16898817903173673250 2988532410590347135

Id. document: Adl8 h+hQ pPVE GnCC bxK2 sYLi Kxs=
CÒPIA INFORMATIVA (NO VERIFICABLE EN SEU ELECTRÒNICA)

AJUNTAMENT DE VALÈNCIA

b) Quan l'Ajuntament sol·licite a l'interessat que presente un document original i estiga en format paper. En este cas l'interessat ha d'obtindre una còpia autèntica abans de la presentació electrònica. La còpia electrònica resultant ha de reflectir expressament esta circumstància. Les còpies autèntiques es poden obtindre mitjançant els funcionaris habilitats a este efecte en les oficines d'atenció ciutadana, que actuen com a oficines d'assistència en matèria de registres, o mitjançant els processos d'actuació administrativa automatitzada que l'ajuntament de València aprove i hi pose a disposició.

c) Quan la rellevància del document en el procediment ho exigisca o hi haja dubtes derivats de la qualitat de la còpia, l'Ajuntament pot sol·licitar de manera motivada l'acarament de les còpies aque ha aportat l'interessat i requerir l'exhibició del document o de la informació original.

TÍTOL III. IDENTIFICACIÓ I SIGNATURA ELECTRÒNICA

CAPÍTOL I. IDENTIFICACIÓ I SIGNATURA ELECTRÒNICA DELS INTERESSATS

Article 19. Regles generals sobre la identificació electrònica

1. Els interessats poden identificar-se electrònicament davant l'Ajuntament de València emprant qualsevol sistema que tinga un registre previ com a usuari que permeta garantir la seua identitat de manera suficient, en atenció al nivell de seguretat exigit per a l'actuació de què es tracte, en els termes que establix l'article 9.3 de la Llei 39/2015, d'1 d'octubre.

2. En particular, s'admeten estos sistemes d'identificació electrònica:

a) Sistemes basats en certificats electrònics reconeguts o qualificats de signatura electrònica expedits per prestadors inclosos en la Llista de confiança de prestadors de servicis de certificació. A este efecte, s'entenen com a certificats electrònics reconeguts o qualificats els de persona jurídica i d'entitat sense personalitat jurídica.

b) Sistemes de clau concertada i qualsevol altre sistema que les administracions públiques consideren vàlid.

c) Qualsevol altre sistema que determine la legislació aplicable.

3. L'ús de qualsevol sistema d'identificació electrònica ha de ser gratuït per a l'Ajuntament de València i complir les normes d'interoperabilitat nacionals i de la Unió Europea.

4. L'Ajuntament de València ha de publicitar en la seu electrónica els sistemes d'identificació electrònica admesos.

Article 20. Regles generals relatives a la signatura electrònica

Signat electrònicament per:

Antefirma	Nom	Data	Emissor cert	Núm. sèrie cert
SECRETARI GENERAL I DEL PLE - SECRETARIA GENERAL I DEL PLE	HILARIO LLAVADOR CISTERNES	25/10/2023	ACCVCA-120	16898817903173673250 2988532410590347135

Id. document: Adl8 h+hQ pPVE GnCC bxK2 sYLi Kxs=
CÒPIA INFORMATIVA (NO VERIFICABLE EN SEU ELECTRÒNICA)

AJUNTAMENT DE VALÈNCIA

1. Quan resulte legalment exigible, els interessats poden signar electrònicament emprant qualsevol mitjà d'identificació electrònica, i també qualsevol mitjà previst en la legislació de servicis de confiança, sempre que permeta acreditar electrònicament l'autenticitat de la seua voluntat i consentiment de manera suficient en atenció al nivell de seguretat exigit per a l'actuació de què es tracte, en els termes establits per la legislació aplicable i, en particular, per l'Esquema nacional de seguretat en l'àmbit de l'administració electrònica.

2. L'ús de qualsevol sistema de confiança ha de ser gratuït per a l'Ajuntament de València i complir les normes d'interoperabilitat nacionals i de la Unió Europea.

3. Quan, en aplicació de la legislació vigent, l'Ajuntament haja d'exigir a l'interessat la realització d'una signatura electrònica en les seues relacions amb l'Ajuntament, no es pot emprar un sistema d'identificació electrònica per a esta funció.

4. L'Ajuntament de València ha de publicitar en la seu electrónica els sistemes d'identificació de signatura electrònica admesos per a cada actuació.

Article 21. Sistemes d'identificació i signatura electrònica de les persones físiques

1. Les persones físiques poden emprar, per a identificar-se i signar electrònicament, el sistema de claus concertades que oferix la plataforma Cl@ve, de l'Administració general de l'Estat, en les tres modalitats d'ús: Cl@ve ocasional (Cl@ve PIN), Cl@ve permanent i Cl@ve signatura.

L'ús d'estos sistemes d'identificació i signatura es regirx pel que dispose l'òrgan titular de l'expedició i gestió.

2. Les persones físiques també poden emprar sistemes d'identificació i de signatura electrònica avançada basats en certificat electrònic qualificat, o de signatura electrònica qualificada, d'acord amb el que preveu el Reglament (UE) núm. 910/2014, del Parlament Europeu i del Consell, de 23 de juliol de 2014, relatiu a la identificació electrònica i els servicis de confiança per a les transaccions electròniques en el mercat interior i pel qual es deroga la Directiva 1999/93/CE, expedits per prestadors qualificats.

3. L'Ajuntament admet, addicionalment, els sistemes basats en certificats electrònics qualificats expedits a persones físiques representants de persones jurídiques o entitats sense personalitat jurídica, quan siguen conformes amb l'annex II de la Política de signatura electrònica i certificats de l'Administració general de l'Estat, aprovada d'acord amb el que s'establix en l'Esquema nacional d'interoperabilitat en l'àmbit de l'administració electrònica.

En este cas, la representació queda plenament acreditada als efectes legals oportuns.

4. L'Ajuntament pot establir mecanismes de signatura electrònica manuscrita per a l'ús, en relacions presencials, de les persones físiques.

Signat electrònicament per:

Antefirma	Nom	Data	Emissor cert	Núm. sèrie cert
SECRETARI GENERAL I DEL PLE - SECRETARIA GENERAL I DEL PLE	HILARIO LLAVADOR CISTERNES	25/10/2023	ACCVCA-120	16898817903173673250 2988532410590347135

Id. document: Adl8 h+hQ pPVE GnCC bxK2 sYLi Kxs=
CÒPIA INFORMATIVA (NO VERIFICABLE EN SEU ELECTRÒNICA)

AJUNTAMENT DE VALÈNCIA

Estos mecanismes han de garantir, en tot cas, la confidencialitat de les dades de representació de la signatura, la no reutilització per part de l'Ajuntament de València o de terceres persones, i també la integritat i inalterabilitat de les dades signades.

Article 22. Sistemes d'identificació i signatura electrònica de les persones jurídiques i entitats sense personalitat jurídica

1. Les persones jurídiques i les entitats sense personalitat jurídica poden emprar sistemes d'identificació i de segell electrònic avançat basats en certificat electrònic qualificat, o de segell electrònic qualificat, d'acord amb el Reglament (UE) núm. 910/2014, del Parlament Europeu i del Consell, de 23 de juliol de 2014, relatiu a la identificació electrònica i els servicis de confiança per a les transaccions electròniques en el mercat interior i pel qual es deroga la Directiva 1999/93/CE, expedits per prestadors qualificats.

2. L'admissió del segell electrònic se subjecta a les condicions següents:

a) L'ús del segell electrònic implica que l'actuació s'atribuïx directament a la persona jurídica o entitat sense personalitat jurídica, sense que haja d'acreditar-se la representació.

b) El segell electrònic no es pot subjectar a límits dins del conjunt de tràmits per als quals siga admés.

c) L'ús del segell electrònic és alternatiu a l'ús del sistema de signatura electrònica de la persona física representant de manera que es poden emprar els dos sistemes indistintament a elecció de l'interessat.

Article 23. Acreditació de la representació

1. Els interessats amb capacitat d'obrar poden actuar a través d'un representant, mitjançant un poder que es pot atorgar per a tràmits específics o bé, de manera més àmplia, per a qualsevol actuació administrativa. En estos supòsits, la validesa de les actuacions realitzades està subjecta a l'acreditació de la representació.

2. L'acreditació de la representació per a realitzar actuacions per via electrònica amb l'Ajuntament de València a favor de terceres persones es pot fer per qualsevol d'estos procediments:

a) Mitjançant la utilització de sistemes d'identificació i de signatura electrònica avançada basats en certificat electrònic qualificat, o de signatura electrònica qualificada, d'acord amb el que es preveu en el Reglament (UE) núm. 910/2014, del Parlament Europeu i del Consell, de 23 de juliol de 2014, relatiu a la identificació electrònica i els servicis de confiança per a les transaccions electròniques en el mercat interior i pel qual es deroga la Directiva 1999/93/CE, expedits per prestadors qualificats.

b) Mitjançant el règim de representació habilitada en el Registre de Representació

Signat electrònicament per:

Antefirma	Nom	Data	Emissor cert	Núm. sèrie cert
SECRETARI GENERAL I DEL PLE - SECRETARIA GENERAL I DEL PLE	HILARIO LLAVADOR CISTERNES	25/10/2023	ACCVCA-120	16898817903173673250 2988532410590347135

Id. document: Adl8 h+hQ pPVE GnCC bxK2 sYLi Kxs=
CÒPIA INFORMATIVA (NO VERIFICABLE EN SEU ELECTRÒNICA)

AJUNTAMENT DE VALÈNCIA

Electrònica de la Comunitat Valenciana, gestionat per l'Agència de Tecnologia i Certificació Electrònica de la Comunitat Valenciana.

c) Per qualsevol altre sistema que les administracions habiliten i permeta la interoperabilitat i consulta electrònica.

CAPÍTOL II. IDENTIFICACIÓ I SIGNATURA ELECTRÒNICA DE L'AJUNTAMENT DE VALÈNCIA

Article 24. Sistemes d'identificació i signatura electrònica per a l'actuació administrativa automatitzada de l'Ajuntament de València

1. L'Ajuntament es pot identificar i signar electrònicament de manera automatitzada emprant sistemes de segell electrònic avançat basats en certificat electrònic qualificat, o de segell electrònic qualificat, d'acord amb la normativa d'aplicació.

2. Els certificats qualificats de segell electrònic d'este Ajuntament han de ser expedits preferentment als seus òrgans per a l'exercici de les seues competències legalment establides, sense perjudici de la possibilitat que l'Ajuntament de València també dispose d'un certificat qualificat de segell electrònic al seu nom.

3. L'Ajuntament ha de donar publicitat, en la seu electrònica, dels certificats qualificats de segell electrònic de què dispose a cada moment.

Article 25. Sistemes d'identificació i signatura electrònica del personal al servici de l'Ajuntament de València

1. Les persones titulars o membres dels òrgans de l'Ajuntament de València, i el personal al seu servici, poden emprar sistemes d'identificació i de signatura electrònica avançada basats en certificat electrònic qualificat, o de signatura electrònica qualificada, d'acord amb el que preveu el Reglament (UE) núm. 910/2014, del Parlament Europeu i del Consell, de 23 de juliol de 2014, relatiu a la identificació electrònica i els servicis de confiança per a les transaccions electròniques en el mercat interior i pel qual es deroga la Directiva 1999/93/CE, expedits per prestadors qualificats, en atenció al nivell de seguretat exigit per a l'actuació de què es tracte, en els termes establits per la legislació aplicable i, en particular, el Reial decret 311/2022, de 3 de maig, pel qual es regula l'Esquema nacional de seguretat.

Estos certificats els ha de facilitar l'Ajuntament de València a les persones que té al seu servici i hi han d'incloure informacions addicionals per a la identificació de l'òrgan, unitat o càrrec o lloc de treball de la persona, de forma proporcionada i respectant els límits establits per la legislació de transparència i protecció de dades personals.

2. Es poden facilitar certificats qualificats de signatura electrònica amb pseudònim en aquells casos en què calga aplicar límits a la identificació de signants de documents derivats de

Signat electrònicament per:

Antefirma	Nom	Data	Emissor cert	Núm. sèrie cert
SECRETARI GENERAL I DEL PLE - SECRETARIA GENERAL I DEL PLE	HILARIO LLAVADOR CISTERNES	25/10/2023	ACCVCA-120	16898817903173673250 2988532410590347135

Id. document: Adl8 h+hQ pPVE GnCC bxK2 sYLi Kxs=
CÒPIA INFORMATIVA (NO VERIFICABLE EN SEU ELECTRÒNICA)

AJUNTAMENT DE VALÈNCIA

la legislació vigent. El pseudònim s'instrumenta mitjançant l'ocupació del número d'empleat o equivalent.

Els òrgans judicials i altres òrgans i persones legitimades poden sol·licitar que se'ls revele la identitat dels signants amb certificat qualificat amb pseudònim en els casos previstos en l'article 11.2 de la Llei orgànica 3/2018, de 5 de desembre, de protecció de dades personals i garantia dels drets digitals.

TÍTOL IV. EL PROCEDIMENT ADMINISTRATIU ELECTRÒNIC

CAPÍTOL I. LA TRAMITACIÓ DELS PROCEDIMENTS ADMINISTRATIUS ELECTRÒNICS

Article 26. Compromís amb el principi d'eficiència administrativa: anàlisi, simplificació i millora prèvia

1. En aplicació del principi d'eficiència d'una bona regulació, l'Ajuntament ha d'implementar un procés d'innovació sobre la seua activitat administrativa amb l'objectiu de generar valor públic i ha de contindre els vectors següents: anàlisi de valor, generació d'idees, redisseny, optimització, simplificació, obertura i eliminació de càrregues administratives. Este procés és amb caràcter previ a la utilització i incorporació d'aplicacions i sistemes d'informació a l'activitat administrativa de l'Ajuntament de València.

2. Este procés d'innovació s'aplica als següents àmbits administratius i d'organització:

a) En l'àmbit procedimental.

b) En l'àmbit organitzatiu.

Article 27. De la innovació i la simplificació en l'àmbit procedimental

1. L'Ajuntament ha de reduir les càrregues a la ciutadania eliminant com a necessaris per a la iniciació electrònica dels procediments administratius els documents següents, llevat que, amb caràcter excepcional, la normativa reguladora aplicable n'establisca el contrari:

a) La còpia del document nacional d'identitat o document identificatiu equivalent si s'utilitza únicament per a comprovar la identitat o és exigit per la normativa vigent.

b) Qualsevol certificat o document acreditatiu del compliment d'uns requisits que haja

Signat electrònicament per:

Antefirma	Nom	Data	Emissor cert	Núm. sèrie cert
SECRETARI GENERAL I DEL PLE - SECRETARIA GENERAL I DEL PLE	HILARIO LLAVADOR CISTERNES	25/10/2023	ACCVCA-120	16898817903173673250 2988532410590347135

Id. document: Adl8 h+hQ pPVE GnCC bxK2 sYLi Kxs=
CÒPIA INFORMATIVA (NO VERIFICABLE EN SEU ELECTRÒNICA)

AJUNTAMENT DE VALÈNCIA

d'emetre l'Ajuntament mateix.

c) Qualsevol document que ja haja elaborat o emés l'Ajuntament. En este supòsit, l'interessat ha d'indicar l'expedient del qual procedix el document.

d) Qualsevol dada o document que no exigisca la normativa reguladora aplicable.

~~e)~~ Qualsevol dada o documents que la persona intertessada haja aportat anteriorment a qualsevol Administració pública, sempre esta els pose a disposició a través de plataformes d'intermediació i l'interessat indique en quin moment i davant de quin òrgan administratiu va presentar les dades o documents públiques, de confomritat amb el que disposa l'article 28 de la Llei 39/2015, d'1 d'octubre, de procediment administratiu comú. En qualsevol cas, les persones interessades han de ser informades pel que fa als seus drets en matèria de protecció de dades personals.

f) Qualsevol document o còpia que aporte una informació necessària però que es puga incorporar com a dades o metadades a la sol·licitud de l'interessat, sempre que este document no requerisca una signatura o certificat d'autenticitat per part de l'emissor.

2. Amb el mateix objectiu de reducció de càrregues a la ciutadania s'ha de procurar:

a) Reduir la freqüència en les obligacions de sol·licitud d'iniciació de procediments administratius.

b) Donar preferència a l'ús de declaracions responsables i comunicacions prèvies, i a les renovacions automàtiques d'autoritzacions i llicències atorgades prèviament.

c) La millora contínua i innovació per a reduir terminis i temps de resposta previstos en les normes.

3. L'Ajuntament ha de revisar i analitzar, periòdicament i d'acord amb l'apartat anterior, el conjunt de procediments administratius que puguen veure's afectats davant l'aparició de nous servicis en les plataformes d'intermediació de dades del sector públic que permeten més reduccions de càrrega administrativa. En qualsevol cas, els interessats poden deixar d'aportar documents exigits que puga obtindre l'Ajuntament de València a través de les plataformes d'intermediació quan transcórrega el termini d'un mes des que estiguen operatius els esmentats servicis mitjans.

4. L'Ajuntament ha d'analitzar la viabilitat i optar per la tramitació simplificada del procediment administratiu comú allí on siga possible, i mantindre actualitzada en la seua seu electrònica la relació d'aquells procediments administratius als quals s'aplica este model de tramitació simplificada, sense menyscapte del dret de l'interessat a l'oposició expressa i preferència per la tramitació ordinària.

Article 28. De la innovació i simplificació en l'àmbit organitzatiu

L'Ajuntament ha d'aplicar els principis d'innovació i simplificació en l'àmbit organitzatiu que coadjuven a l'eficiència i orientació a la ciutadania i donen preferència a criteris i innovacions com:

Signat electrònicament per:

Antefirma	Nom	Data	Emissor cert	Núm. sèrie cert
SECRETARI GENERAL I DEL PLE - SECRETARIA GENERAL I DEL PLE	HILARIO LLAVADOR CISTERNES	25/10/2023	ACCVCA-120	16898817903173673250 2988532410590347135

Id. document: Adl8 h+hQ pPVE GnCC bxK2 sYLi Kxs=
CÒPIA INFORMATIVA (NO VERIFICABLE EN SEU ELECTRÒNICA)

AJUNTAMENT DE VALÈNCIA

a) Un règim de delegacions entre els òrgans de govern orientat a l'eficiència en els processos de presa de decisions per a evitar les delegacions en òrgans col·legiats d'aquells assumptes que puga decidir un òrgan unipersonal.

b) La constitució d'oficines d'atenció a la ciutadania amb un alt nivell de servici que puguen incloure les respostes immediates i la tramitació proactiva en el mateix moment de l'atenció.

c) Els models organitzatius basats en processos i transversalitat que incentiven la creativitat i el talent en els seus equips de treball.

d) L'eliminació de registres auxiliars o departamentals a fi de substituir-los per la traçabilitat que proporcionen les aplicacions i sistemes d'informació de la gestió administrativa.

e) L'ús de tècniques d'anàlisis del valor afegit sobre els fluxos d'activitats administratives per a identificar, potenciar i optimitzar les unitats organitzatives que afigen valor a la ciutadania o a l'Ajuntament de València en la cerca d'eficàcia i eficiència pública, i per a eliminar les unitats supèrflues des de la perspectiva d'esta anàlisi.

Article 29. De les especialitats de la tramitació simplificada del procediment administratiu comú

1. L'Ajuntament pot acordar, d'ofici o a sol·licitud de l'interessat, recórrer a la tramitació simplificada del procediment administratiu comú quan així ho aconsellen raons d'interés públic o la falta de complexitat del procediment, i ha de publicar en la corresponent seu electrònica quins procediments es tramiten per esta via, sense perjudici que a l'efecte d'oferir la màxima informació i facilitar l'accés també siga accessible esta informació des del Portal de transparència.

S'entén que el procediment no té complexitat quan:

a) no participen en la instrucció més de dos unitats administratives o

b) tinga una duració màxima de tres mesos per a la resolució.

2. En qualsevol moment del procediment anterior a la resolució, l'òrgan competent per a la tramitació pot acordar continuar la tramitació ordinària, sempre que queden prou acreditats en l'expedient els motius que aconsellen esta decisió i no hi haja oposició de l'interessat en el supòsit que haja sol·licitat la tramitació de la via simplificada.

3. Quan l'Ajuntament acorde d'ofici la tramitació simplificada del procediment ho ha de notificar als interessats. Si algun interessat, en el termini dels cinc dies següents a rebre la notificació, manifesta l'oposició expressa, cal seguir la tramitació ordinària.

4. Els interessats poden sol·licitar la tramitació simplificada del procediment. Si l'òrgan

Signat electrònicament per:

Antefirma	Nom	Data	Emissor cert	Núm. sèrie cert
SECRETARI GENERAL I DEL PLE - SECRETARIA GENERAL I DEL PLE	HILARIO LLAVADOR CISTERNES	25/10/2023	ACCVCA-120	16898817903173673250 2988532410590347135

Id. document: Adl8 h+hQ pPVE GnCC bxK2 sYLi Kxs=
CÒPIA INFORMATIVA (NO VERIFICABLE EN SEU ELECTRÒNICA)

AJUNTAMENT DE VALÈNCIA

competent per a la tramitació aprecia que no concorre cap de les raons previstes en l'apartat 1, pot desestimar la sol·licitud, en el termini de cinc dies des de la presentació, sense que siga posible cap recurs per part de la persona interessada. Quan transcorre el termini de cinc dies s'entén la sol·licitud desestimada.

5. Els procediments administratius tramitats de manera simplificada s'han de resoldre en trenta dies des de l'endemà de la notificació a l'interessat de l'acord de tramitació simplificada del procediment, llevat que reste menys per a la tramitació ordinària i han de constar únicament dels tràmits següents:

a) Inici del procediment d'ofici o a sol·licitud de l'interessat.

b) Esmena de la sol·licitud presentada, si és procedent.

c) Al·legacions formulades a l'inici del procediment durant el termini de cinc dies.

d) Tràmit d'audiència, únicament quan la resolució siga desfavorable per a l'interessat.

e) Informes preceptius segons la normativa específica aplicable a cada cas.

f) Resolució.

6. En el cas que un procediment exigisca un tràmit no previst en l'apartat anterior, el procediment s'ha de tramitar de manera ordinària, llevat que es puga evacuar el tràmit en un termini màxim de cinc dies hàbils, i en este cas es pot continuar la tramitació simplificada.

CAPÍTOL II. LA NOTIFICACIÓ DELS PROCEDIMENTS ADMINISTRATIUS ELECTRÒNICS

Article 30. Òrgan competent per a la notificació

1. L'òrgan que dicte les resolucions i actes administratius els ha de notificar, preferentment per mitjans electrònics, als interessats que hi tinguen drets i interessos afectats.

2. La pràctica de les notificacions correspon a la Secretaria municipal, preferentment per mitjans electrònics i emprant el sistema de signatura electrònica de què dispose, tot això sense perjudici de la possibilitat de delegar la pràctica en els servicis o unitats administratives adscrits a la Secretaria.

Article 31. Termini per a la notificació

Tota notificació s'ha de cursar dins del termini de deu dies a partir de la data en què s'haja dictat l'acte i ha de contindre el text íntegre de la resolució, amb la indicació de si posa fi a la via administrativa o no, l'expressió dels recursos que siguen procedents en via administrativa i judicial, l'òrgan davant el qual s'han de presentar i el termini per a interposar-los, sense perjudici que els interessats puguen exercitar, si ho consideren, qualsevol altre que estimen procedent.

Signat electrònicament per:

Antefirma	Nom	Data	Emissor cert	Núm. sèrie cert
SECRETARI GENERAL I DEL PLE - SECRETARIA GENERAL I DEL PLE	HILARIO LLAVADOR CISTERNES	25/10/2023	ACCVCA-120	16898817903173673250 2988532410590347135

Id. document: Adl8 h+hQ pPVE GnCC bxK2 sYLi Kxs=
CÒPIA INFORMATIVA (NO VERIFICABLE EN SEU ELECTRÒNICA)

AJUNTAMENT DE VALÈNCIA

Article 32. Protecció de dades i altres límits aplicables a la notificació

1. L'Ajuntament ha d'adoptar les mesures necessàries per a protegir les dades personals que consten en les resolucions i actes administratius quan tinguen com a destinataris més d'un interessat, i aplicar, si cal, altres límits previstos en la legislació de transparència.

2. Estes mesures poden incloure, entre d'altres, la transcripció per a la certificació parcial d'acords i resolucions.

3. En tot cas, s'ha d'indicar la circumstància si hi ha limitacions d'accés a estes dades en els termes previstos per la legislació de transparència.

Article 33. Dispositiu electrònic i/o adreça de correu electrònic d'avís per a la notificació

1. L'interessat, o el representant, pot designar un dispositiu electrònic i/o una adreça de correu electrònic per a rebre avisos sobre la pràctica de notificacions, amb independència de la manera de practicar-les. L'Ajuntament ha de determinar i publicar en la seu electrònica els dispositius electrònics que admet com a vàlids per a fer efectiu este avís.

2. Per a això, l'interessat o el representant s'ha d'identificar emprant el sistema admés a este efecte per l'Ajuntament de València i emplenar les dades corresponents.

3. L'interessat, o el representant, és l'únic responsable de mantindre la informació actualitzada.

Article 34. Expedició i pràctica electrònica de la notificació

1. La notificació sempre s'ha de crear en forma escrita i en suport electrònic i incorporar les metadades i altres continguts previstos en la legislació de procediment administratiu comú, i s'ha de dur a terme segons els apartats següents.

2. La notificació per mitjans electrònics es practica mitjançant la compareixença en la seu electrònica de l'Ajuntament i a través de l'adreça electrònica única habilitada.

3. En tot cas, la notificació es posa a disposició de l'interessat o del representant en la seu electrònica de l'Ajuntament de València i s'ha de remetre un avís al dispositiu electrònic i/o l'adreça de correu electrònic que hi haja designat l'interessat o representant.

Article 35. Pràctica de la notificació en suport paper

1. L'Ajuntament ha notificar en paper només en els casos previstos en la legislació de procediment administratiu comú i, per a fer-ho, pot emprar els mecanismes establits en la legislació de servicis postals, fer el lliurament a través d'un empleat públic, agent notificador al seu servici o per compareixença de l'interessat o del representant en les dependències de l'Ajuntament de València o en qualsevol altre lloc habilitat a este efecte. En qualsevol cas, cal

Signat electrònicament per:

Antefirma	Nom	Data	Emissor cert	Núm. sèrie cert
SECRETARI GENERAL I DEL PLE - SECRETARIA GENERAL I DEL PLE	HILARIO LLAVADOR CISTERNES	25/10/2023	ACCVCA-120	16898817903173673250 2988532410590347135

Id. document: Adl8 h+hQ pPVE GnCC bxK2 sYLi Kxs=
CÒPIA INFORMATIVA (NO VERIFICABLE EN SEU ELECTRÒNICA)

AJUNTAMENT DE VALÈNCIA

que permeta tindre constància de la recepció i que oferisca les garanties degudes d'autenticitat.

2. En este cas, s'ha crear automàticamente una còpia autèntica en paper de la notificació i la posada a disposició en la seu electrònica perquè l'interessat o el representant puguen accedir al contingut de manera voluntària.

3. De la notificació en paper mitjançant compareixença personal, lliurament per empleat públic o per agent notificador s'ha de generar una constància escrita, també en suport electrònic, de la recepció de la notificació per part de l'interessat o del representant, i s'ha digitalitzar per a incorporar-la a l'expedient en forma de còpia electrònica autèntica.

Article 36. Publicació d'anuncis de notificació infructuosa

1. Quan no haja sigut possible practicar la notificació en els termes dels articles anteriors, la notificació es fa mitjançant la publicació d'un anunci en el *Butlletí Oficial de l'Estat* que respecte les mesures de protecció de dades personals establides en la disposició addicional setena de la Llei orgànica 3/2018, de 5 de desembre, de protecció de dades personals i garantia de drets digitals.

2. Quan l'Ajuntament reba anuncis de notificació d'altres administracions o organismes públics per a ser publicats en el tauler d'edictes, la publicació es limita al tauler electrònic accessible en la seu electrònica de l'Ajuntament de València.

CAPÍTOL III. LES RELACIONS INTERADMINISTRATIVES

Article 37. Remissió d'expedients electrònics a altres administracions

1. Per a remetre i posar a disposició d'altres administracions públiques expedients electrònics originats per l'Ajuntament de València cal atendre el que preveu l'Esquema nacional d'interoperabilitat i, més en concret, les indicacions expressades en la Norma tècnica d'interoperabilitat d'expedient electrònic.

2. D'acord amb estes indicacions, l'expedient electrònic remés és el conjunt ordenat de documents que el conformen, acompanyat d'un índex signat electrònicament que en garantix la integritat i inmutabilitat.

3. L'índex electrònic de l'expedient objecte de remissió i posada a disposició ha de reflectir almenys:

a) La data de generació de l'índex.

b) Per a cada document electrònic, la descripció, l'empremta digital, la data d'incorporació a l'expedient i l'ordre del document dins de l'expedient.

4. Sempre que siga possible, s'ha d'utilitzar preferentment la xarxa de comunicacions de

Signat electrònicament per:

Antefirma	Nom	Data	Emissor cert	Núm. sèrie cert
SECRETARI GENERAL I DEL PLE - SECRETARIA GENERAL I DEL PLE	HILARIO LLAVADOR CISTERNES	25/10/2023	ACCVCA-120	16898817903173673250 2988532410590347135

Id. document: Adl8 h+hQ pPVE GnCC bxK2 sYLi Kxs=
CÒPIA INFORMATIVA (NO VERIFICABLE EN SEU ELECTRÒNICA)

AJUNTAMENT DE VALÈNCIA

les administracions públiques espanyoles (SARA) com a mitjà per a la transmissió.

5. La remissió d'expedients electrònics a altres administracions que comporte cessió de dades personals només es pot fer efectiva si es complix la regulació establida en la normativa de protecció de protecció de dades personals.

Article 38. Remissió electrònica de documents a altres Administracions

1. La remissió de documents a altres administracions ha de ser preferentment per mitjans electrònics sempre que els límits (nombre i grandària) del sistema emprat ho permeten.

2. En els casos que l'Administració de destí tinga la condició d'interessada en el procediment, quan calga notificar un acte administratiu, cal utilitzar preferentment la notificació electrònica com a mitjà de remissió de documents, i sempre que calga deixar constància fefaent en l'expedient de la data d'accés a la notificació. En sentit contrari, quan l'Ajuntament actue com a interessat en un procediment d'una altra administració, s'ha d'emprar la seu electrònica de l'Administració de destí com a forma d'enviament o presentació de la documentació, sense perjudici d'altres sistemes que determine l'administració de destí.

3. Quan l'Administració de destí exercisca competències en un procediment tramitat per l'Ajuntament de València, es pot utilitzar l'enviament electrònic de documents a través del Sistema d'interconnexió de registres (SIR), sempre que així ho determine la normativa aplicable o bé estiga determinat pel procediment que s'estiga tramitant.

4. Segons l'article 44 de la Llei 40/2015, d'1 d'octubre, de règim jurídic del sector públic, els documents electrònics transmesos en entorns tancats de comunicacions establits entre l'Ajuntament de València i administracions públiques, òrgans, organismes públics i entitats de dret públic es consideren vàlids a l'efecte d'autenticació i identificació dels emissors i receptors en les condicions establides en eixe article. Així doncs, la documentació generada per l'Ajuntament i remesa a través de mitjans en entorns tancats de comunicacions té la consideració de còpia autèntica, sempre que l'original conste en l'expedient electrònic custodiat en el gestor documental de l'Ajuntament.

CAPÍTOL IV. L'ARXIU ELECTRÒNIC

Article 39. Arxiu electrònic de documents

1. Tots els documents utilitzats en les actuacions administratives s'han demmagatzemar a través de mitjans electrònics en un arxiu electrònic, excepte quan això no siga possible per causes justificades. Els expedients s'han de conservar en un format que permeta garantir l'autenticitat, integritat i conservació del document.

2. L'arxiu electrònic de l'Ajuntament ha de ser interoperable amb l'arxiu electrònic únic

Signat electrònicament per:

Antefirma	Nom	Data	Emissor cert	Núm. sèrie cert
SECRETARI GENERAL I DEL PLE - SECRETARIA GENERAL I DEL PLE	HILARIO LLAVADOR CISTERNES	25/10/2023	ACCVCA-120	16898817903173673250 2988532410590347135

Id. document: Adl8 h+hQ pPVE GnCC bxK2 sYLi Kxs=
CÒPIA INFORMATIVA (NO VERIFICABLE EN SEU ELECTRÒNICA)

AJUNTAMENT DE VALÈNCIA

en aplicació de la Llei del procediment administratiu comú.

3. Els documents s'han d'emmagatzemar en l'arxiu electrònic seguint les directrius de la política de gestió documental i arxiu electrònic que aprove la Junta de Govern Local. En defecte d'això, cal aplicar l'estipulat en les guies o normes tècniques de gestió documental que desenvolupen l'Esquema nacional d'interoperabilitat.

Article 40. Formats i suports per a la conservació

1. Els documents electrònics que continguen actes administratius que afecten drets o interessos dels particulars s'han de conservar en suports d'esta naturalesa, ja siga en el mateix format a partir del qual es va originar el document o en un altre qualsevol que assegure la identitat i integritat de la informació necessària per a reproduir-lo.

2. Els documents electrònics corresponents a procediments finalitzats s'han de conservar en un format que permeta garantir l'autenticitat, integritat i conservació del document, i també la consulta amb independència del temps transcorregut des de l'emissió. En este sentit, es pot canviar el format original al format de conservació mitjançant la producció de la corresponent còpia electrònica autèntica.

3. Els documents electrònics s'han de conservar preferentment en el format original, incloent-hi la signatura electrònica i les metadades, mentre persistisca el valor probatori.

4. L'Ajuntament, quan siga necessari, ha d'arbitrar els procediments necessaris per a trasladar documents a altres formats i suports que garantisquen l'accés des de diferents aplicacions.

Article 41. Garanties i mesures de seguretat dels arxius electrònics

1. Els mitjans o suports en què s'emmagatzemen documents han de comptar amb mesures de seguretat, d'acord amb l'Esquema nacional de seguretat, de manera que es garantisca la integritat, autenticitat, confidencialitat, qualitat, protecció i conservació dels documents emmagatzemats.

2. En particular, tots els arxius electrònics han d'assegurar la identificació dels usuaris i el control d'accessos, el compliment de les garanties previstes en la legislació de protecció de dades, i la recuperació i conservació a llarg termini dels documents electrònics que així ho requerisquen, d'acord amb les especificacions sobre el cicle de vida dels servicis i sistemes utilitzats.

3. La política de gestió documental i arxiu electrònic establix, de manera coordinada amb la política de seguretat de l'Ajuntament de València, les mesures de seguretat aplicable a l'arxiu electrònic.

4. Quan siga procedent el bloqueig de dades personals, cal aplicar el que disposa l'article

Signat electrònicament per:

Antefirma	Nom	Data	Emissor cert	Núm. sèrie cert
SECRETARI GENERAL I DEL PLE - SECRETARIA GENERAL I DEL PLE	HILARIO LLAVADOR CISTERNES	25/10/2023	ACCVCA-120	16898817903173673250 2988532410590347135

Id. document: Adl8 h+hQ pPVE GnCC bxK2 sYLi Kxs=
CÒPIA INFORMATIVA (NO VERIFICABLE EN SEU ELECTRÒNICA)

AJUNTAMENT DE VALÈNCIA

32 de la Llei orgànica 3/2018, de 5 de desembre, de protecció de dades personals i garantia de drets digitals.

Article 42. Subjecció a la normativa reguladora de la gestió dels arxius

1. L'establiment d'arxius electrònics corresponents a procediments finalitzats és compatible amb els diversos sistemes i xarxes d'arxius en els termes previstos en la legislació vigent i respecta el repartiment de responsabilitats sobre la custòdia o traspàs corresponent.

2. Així mateix, l'arxiu electrònic és compatible amb la continuïtat de l'arxiu històric, d'acord amb la normativa estatal i autonòmica corresponent.

3. L'eliminació de documents electrònics s'ha d'autoritzar d'acord amb la normativa aplicable.

Article 43. Accés als arxius electrònics

1. L'accés de la ciutadania als arxius electrònics es regix per la legislació de transparència, estatal i autonòmica.

2. Quan el sol·licitant exercite el dret a no aportar documents ja aportats amb anterioritat a l'Administració, l'accés de les altres administracions públiques als documents i arxiu electrònic regulat en esta ordenança s'ha de fer amb plena subjecció als límits previstos en la legislació reguladora del dret d'accés a la informació pública, i sempre que la documentació no haja sigut eliminada segons la normativa reguladora.

CAPÍTOL V. EL TAULER D'EDICTES ELECTRÒNIC

Article 44. Objecte

1. En el tauler d'edictes s'inserixen els anuncis i edictes de l'Ajuntament de València i els seus organismes i entitats vinculats o dependents, i els d'altres administracions públiques o entitats que, en virtut d'una norma jurídica o resolució judicial, siguen objecte de publicació en el tauler d'edictes municipal.

2. El tauler d'edictes està integrat en la seu electrònica municipal. La publicació a través d'este tauler té la consideració d'oficial i autèntica i substituïx amb caràcter general la publicació en el tauler d'edictes físic, sense perjudici de la permanència a efectes purament informatius.

3. Quan la norma del procediment guarde silenci sobre la publicació en el tauler d'edictes no cal la publicació llevat que, per raons d'interés públic degudament motivades, es justifique.

4. Per instrucció de l'Alcaldia o òrgan en qui delegue, es determinen les característiques dels anuncis que s'han de publicar i altres aspectes de caràcter formal quant a les responsabilitats

Signat electrònicament per:

Antefirma	Nom	Data	Emissor cert	Núm. sèrie cert
SECRETARI GENERAL I DEL PLE - SECRETARIA GENERAL I DEL PLE	HILARIO LLAVADOR CISTERNES	25/10/2023	ACCVCA-120	16898817903173673250 2988532410590347135

Id. document: Adl8 h+hQ pPVE GnCC bxK2 sYLi Kxs=
CÒPIA INFORMATIVA (NO VERIFICABLE EN SEU ELECTRÒNICA)

AJUNTAMENT DE VALÈNCIA

administratives.

Article 45. Òrgans competents

La Secretaria té la competència per a ordenar la inserció i remetre els textos per a la publicació en el tauler d'edictes.

La persona titular de la Secretaria General i del Ple i la de l'òrgan de suport a la Secretaria de la Junta de Govern Local, segons la distribució de funcions establida en la disposició addicional huitena de la Llei 7/1985, de 2 d'abril, reguladora de les bases del règim local, tenen la competencia per a ordenar la inserció i remetre els textos per a la publicació en el tauler d'edictes.

Article 46. Funcionament del tauler

1. El tauler d'edictes és únic per a l'Ajuntament de València i les seues entitats i organismes vinculats o dependents, té format digital i s'ajusta a les determinacions legals d'aplicació.

2. Les regles d'organització i funcionament del tauler d'edictes han de garantir en tot moment:

a) La inserció dels anuncis i edictes en termes de disponibilitat, autenticitat i integritat del contingut.

b) Les condicions d'accessibilitat necessàries perquè les persones amb diversitat funcional puguen consultar-lo i l'adaptació permanent a l'evolució tecnològica.

c) La constància d'evidències electròniques que permeten la fefaència de la data i hora de publicació i del termini de l'exposició en el tauler.

3. L'accés al tauler d'edictes a través de la seu electrònica és gratuït i no exigix identificació de cap tipus. El tauler d'edictes es pot consultar per Internet i també en les oficines d'atenció ciutadana i en els punts d'accés electrònic de l'Ajuntament de València i de les seues entitats i organismes vinculats o dependents.

4. La publicació en el tauler d'edictes ha de respectar els principis d'accessibilitat i facilitat d'ús, d'acord amb les normes d'aplicació, i utilitzar estàndards d'ús generalitzat per a la ciutadania, en particular, les condicions exigides perquè les persones amb diversitat funcional puguen consultar-lo, seogns el que establix la normativa sobre condicions bàsiques per a l'accés de les persones amb discapacitat a les tecnologies, productes i servicis relacionats amb la societat de la informació i mitjans de comunicació social.

5. El tauler d'edictes ha de disposar dels sistemes i mecanismes que garantisquen l'autenticitat, la integritat i la disponibilitat del contingut en els termes previstos en l'article 17.2

Signat electrònicament per:

Antefirma	Nom	Data	Emissor cert	Núm. sèrie cert
SECRETARI GENERAL I DEL PLE - SECRETARIA GENERAL I DEL PLE	HILARIO LLAVADOR CISTERNES	25/10/2023	ACCVCA-120	16898817903173673250 2988532410590347135

Id. document: Adl8 h+hQ pPVE GnCC bxK2 sYLi Kxs=
CÒPIA INFORMATIVA (NO VERIFICABLE EN SEU ELECTRÒNICA)

AJUNTAMENT DE VALÈNCIA

de la Llei 39/2015, d'1 d'octubre, del procediment administratiu comú de les administracions públiques. Especialment, a l'efecte del còmput dels terminis que corresponga, cal establir el mecanisme que garantisca la constatació de la data de publicació dels edictes.

6. El tauler d'edictes està disponible les 24 hores del dia, tots els dies de l'any. Quan per raons tècniques es preveja que puga no estar operatiu, s'ha d'informar d'això amb la màxima antelació posible i indicar quins són els mitjans alternatius de consulta que estiguen disponibles.

Article 47. Forma i termini de remissió

1. Els edictes els ha de remetre la unitat administrativa o l'òrgan legitimat per a ordenar la inserció en el tauler d'edictes.

2. La Secretaria ha de vetlar per l'adequació del contingut del text que s'ha de publicar i l'ajustament al procediment establit.

3. La correcció dels errors que hi haja en els edictes publicats es fa a petició de qui l'haja sol·licitat i cal deixar constància en l'expedient corresponent de la causa justificada que n'ha motivat la correcció.

4. Quan acabe l'exposició pública, el sistema d'informació associat al tauler d'edictes genera automàticament una diligència acreditativa del termini d'exposició en què figuren les dades de l'edicte i les dates d'exposició, la qual s'incorpora automàticament a l'expedient corresponent.

Article 48. Còmput de terminis

1. Els anuncis o edictes s'han de mantindre publicats en el tauler d'edictes durant el termini que s'especifique en l'acte o expedient concret i, a l'efecte del còmput, la data de publicació és la que conste en la signatura electrònica del document.

2. En este sentit, la data i hora se sincronitzen mitjançant un sistema de segellament de temps i en tot cas segons el que disposa el Reial decret 4/2010, de 8 de gener, pel qual es regula l'Esquema nacional d'interoperabilitat o norma que resulte d'aplicació.

3. En allò que no estiga previst en este article, cal aplicar les normes sobre còmput de terminis establides en la Llei 39/2015, d'1 d'octubre, del procediment administratiu comú de les administracions públiques.

Article 49. Efectes

1. La publicació en el tauler d'edictes dels actes administratius dictats per l'Ajuntament en l'àmbit de les seues competències té els efectes que determinen la normativa vigent.

2. Quan transcórreguen els terminis de publicació, s'entén que la notificació s'ha practicat

Signat electrònicament per:

Antefirma	Nom	Data	Emissor cert	Núm. sèrie cert
SECRETARI GENERAL I DEL PLE - SECRETARIA GENERAL I DEL PLE	HILARIO LLAVADOR CISTERNES	25/10/2023	ACCVCA-120	16898817903173673250 2988532410590347135

Id. document: Adl8 h+hQ pPVE GnCC bxK2 sYLi Kxs=
CÒPIA INFORMATIVA (NO VERIFICABLE EN SEU ELECTRÒNICA)

AJUNTAMENT DE VALÈNCIA

i es complix el tràmit corresponent i se seguix amb el procediment.

3. En allò que no estiga previst en este article, cal aplicar les normes sobre notificacions i publicacions establides en la Llei 39/2015, d'1 d'octubre, del procediment administratiu comú de les administracions públiques.

Article 50. Tauler d'edictes únic

Els anuncis de notificació de l'Ajuntament de València i els seus organismes i entitats vinculats o dependents, igual que el de la resta de les administracions públiques, s'han de publicar en el tauler d'edictes únic (TEU) del BOE, almenys quan els interessats en el procediment de què es tracte siguen desconeguts, s'ignore el lloc o el mitjà de la notificació o, quan s'haja intentat i no s'haja pogut practicar.

Article 51. Protecció de dades

La publicació d'edictes en el tauler d'edicates que continguen dades de caràcter personal s'ha de fer amb subjecció estricta a la Llei orgànica 3/2018, de 5 de desembre, de protecció de dades personals i garantia dels drets digitals, i les seues disposicions de desenvolupament; la Llei 19/2013, de 9 de desembre, de transparència, accés a la informació pública i bon govern, i la resta de la normativa que siga aplicable en esta matèria.

DISPOSICIONS ADDICIONALS

Disposició adicional primera. Actes de sessions d'òrgans col·legiats

1. Les sessions que realitzen els òrgans col·legiats de l'Ajuntament de València poden enregistrar-se a fi de facilitar o complementar l'elaboració de l'acta corresponent.

2. Quan s'opte per l'enregistrament de les sessions o per la utilització de documents en suport electrònic, s'han de conservar de manera que es garantisca la integritat i autenticitat dels fitxers electrònics corresponents i l'accés per part dels membres de l'òrgan col·legiat.

3. El fitxer que resulte de l'enregistrament, juntament amb la certificació expedida pel secretari de la seua autenticitat i integritat, i tots els documents en suport electrònic que s'utilitzen com a documents de la sessió, poden acompanyar a l'acta de les sessions sense necessitat de fer-hi constar els punts principals de les deliberacions.

4. Es permet l'enregistrament de les sessions públiques dels òrgans col·legiats per part de particulars. Sense perjudici de la iniciativa ciutadana, l'Ajuntament de València ha de promoure l'enregistrament de totes les sessions i la publicació posterior en plataformes accessibles per a la ciutadania. Estos enregistraments de titularitat local han d'estar rubricades per qui ocupa la

Signat electrònicament per:

Antefirma	Nom	Data	Emissor cert	Núm. sèrie cert
SECRETARI GENERAL I DEL PLE - SECRETARIA GENERAL I DEL PLE	HILARIO LLAVADOR CISTERNES	25/10/2023	ACCVCA-120	16898817903173673250 2988532410590347135

Id. document: Adl8 h+hQ pPVE GnCC bxK2 sYLi Kxs=
CÒPIA INFORMATIVA (NO VERIFICABLE EN SEU ELECTRÒNICA)

AJUNTAMENT DE VALÈNCIA

secretaria de l'òrgan col·legiat, mitjançant un certificat electrònic, en l'exercici de les seues funcions de fe pública.

5. En allò que no estiga previst en esta disposició, cal aplicar el que preveu el Reglament orgànic del Ple.

Disposició addicional segona. Incorporació i publicitat de nous procediments i tràmits

1. La incorporació de nous procediments i tràmits administratius a la seu electrònica s'ha de fer segons el protocol que establisca la Junta de Govern Local.

2. La informació i difusió actualitzada dels procediments i tràmits administratius susceptibles de tramitació i comunicació electrònica es produïx a través de la seu electrònica, sense perjudici dels mitjans de publicitat complementaris que siguen preceptius o que s'estimen convenients.

Disposició derogatòria. Derogació normativa

1. Queden derogades totes les normes del mateix rang o inferior que s'oposen a esta ordenança, i específicament l'Ordenança municipal reguladora de l'ús de l'administració electrònica a l'Ajuntament de València, que es va aprovar per acord del Ple de l'Ajuntament de València el 25 de maig de 2012, publicat en el *Butlletí Oficial de la Província de València* número 136, de data 8 de juny de 2012.

2. La derogació expressa de l'Ordenança municipal reguladora de l'ús de l'administració electrònica a què es referix el paràgraf anterior s'entén sense perjudici de la vigència i efectivitat de la previsió continguda en l'article 8, apartat 1, quan acorda la creació de la seu electrònica de l'Ajuntament de València.

DISPOSICIONS TRANSITÒRIES

Disposició transitòria primera. Adaptació organitzativa i funcional

L'Ajuntament i les seues entitats i organismes vinculats o dependents disposen d'un període transitori de dos anys per a adoptar les mesures tendents a adaptar la seua organització i funcionament a la tramitació dels seus procediments per mitjans electrònics, d'acord amb els principis d'economia, eficàcia i eficiència.

Disposició transitòria segona. Ús de certificats de signatura electrònica de persona jurídica i entitat sense personalitat jurídica.

Els interessats poden continuar emprant els certificats de signatura electrònica de persona

Signat electrònicament per:

Antefirma	Nom	Data	Emissor cert	Núm. sèrie cert
SECRETARI GENERAL I DEL PLE - SECRETARIA GENERAL I DEL PLE	HILARIO LLAVADOR CISTERNES	25/10/2023	ACCVCA-120	16898817903173673250 2988532410590347135

Id. document: Adl8 h+hQ pPVE GnCC bxK2 sYLi Kxs=
CÒPIA INFORMATIVA (NO VERIFICABLE EN SEU ELECTRÒNICA)

AJUNTAMENT DE VALÈNCIA

jurídica i d'entitat sense personalitat jurídica, expedits d'acord amb el que establix la Llei 59/2003, de 19 de desembre, de signatura electrònica, fins al final de la vigència.

DISPOSICIONS FINALS

Disposició final primera. Regulació de nous procediments i tràmits

A partir de l'entrada en vigor de l'ordenança, qualsevol regulació de nous procediments i tràmits administratius o la modificació dels que ja n'hi ha, ha de preveure la possibilitat de tramitar-se per mitjans electrònics i ajustar-se a les condicions i requisits que recull esta ordenança.

Disposició final segona. Entrada en vigor

Esta ordenança entrarà en vigor quan se'n publique el text íntegre en el *Butlletí Oficial de la Província* i haja transcorregut el termini previst en l'article 65.2 de la Llei 7/1985, de 2 d'abril, reguladora de les bases del règim local.

Signat electrònicament per:

Antefirma	Nom	Data	Emissor cert	Núm. sèrie cert
SECRETARI GENERAL I DEL PLE - SECRETARIA GENERAL I DEL PLE	HILARIO LLAVADOR CISTERNES	25/10/2023	ACCVCA-120	16898817903173673250 2988532410590347135

Id. document: Adl8 h+hQ pPVE GnCC bxK2 sYLi Kxs=
CÒPIA INFORMATIVA (NO VERIFICABLE EN SEU ELECTRÒNICA)

SEGUNDO. Someter el texto normativo de modificación de la ordenanza municipal reguladora del uso de la administración electrónica en el Ayuntamiento de València inicialmente aprobado a información pública y audiencia a las personas interesadas por un plazo de treinta días hábiles a contar desde la fecha de publicación del anuncio de la aprobación inicial en el Boletín Oficial de la Provincia de Valencia, e insertar el texto aprobado en el espacio web oficial del Ayuntamiento, para la presentación de reclamaciones y sugerencias. En el caso de que no se presente ninguna reclamación o sugerencia, de conformidad con lo dispuesto en el último párrafo del artículo 49 de la Ley 7/1985, de 2 de abril, Reguladora de las Bases de Régimen Local, se entenderá definitivamente adoptado el acuerdo hasta entonces provisional y la Alcaldía, mediante Resolución, ordenará la publicación del texto íntegro, dando cuenta al Pleno en la primera sesión que celebre.»

37	RESULTAT / *RESULTADO*: QUEDAR ASSABENTAT / *QUEDAR ENTERADO*
EXPEDIENT / *EXPEDIENTE*: E-01101-2020-002152-00	PROP. NÚM.: 5
ASSUMPTE / *ASUNTO*: PATRIMONI, RECURSOS HUMANS, TÈCNICS I SEGURETAT CIUTADANA. Dona compte de la renúncia al càrrec de coordinador general de l'Àrea de Gestió de Recursos. *PATRIMONIO, RECURSOS HUMANOS, TÉCNICOS Y SEGURIDAD CIUDADANA. Da cuenta de la renuncia al cargo de coordinador general del Área de Gestión de Recursos.*	

VOTACIÓ

L'acord s'adopta per unanimitat dels 32 regidors i regidores dels grups Popular, Compromís, Socialista i Vox Valencia. El Sr. Puchades s'absté en la votació, de conformitat amb l'article 23 de la Llei 40/2015, d'1 d'octubre, de règim jurídic del sector públic i l'article 21 del Reglament orgànic del Ple.

El acuerdo se adopta por unanimidad de los 32 concejales y concejalas de los grupos Popular, Compromís, Socialista y Vox Valencia. El Sr. Puchades se abstiene en la votación, de conformidad con el artículo 23 de la Ley 40/2015, de 1 de octubre, de régimen jurídico del sector público y el artículo 21 del Reglamento Orgánico del Pleno.

ACORD

«HECHOS Y FUNDAMENTOS DE DERECHO

PRIMERO. Por acuerdo de la Junta de Gobierno Local de fecha 9 de junio de 2023, se aprobó la aceptación de la renuncia de D. Ferran Puchades Vila al cargo de coordinador general del Área de Gestión de Recursos y, en consecuencia, su cese en el mismo, con efectos desde el 17 de junio de 2023, sin perjuicio de la percepción de las retribuciones a que tuviera derecho hasta el 16 de junio de 2023 incluido.

SEGUNDO. En el mismo acuerdo de la Junta de Gobierno Local se acordó dar cuenta al Pleno de la corporación de la aceptación de la renuncia y el cese del Sr. Puchades, al haber sido ratificado en su día su nombramiento como coordinador general del Área de Gestión de Recursos por acuerdo del Pleno de fecha 30 de julio de 2020.

Signat electrònicament per:

Antefirma	Nom	Data	Emissor cert	Núm. sèrie cert
SECRETARI GENERAL I DEL PLE - SECRETARIA GENERAL I DEL PLE	HILARIO LLAVADOR CISTERNES	25/10/2023	ACCVCA-120	16898817903173673250 2988532410590347135

Id. document: Adl8 h+hQ pPVE GnCC bxK2 sYLi Kxs=
CÒPIA INFORMATIVA (NO VERIFICABLE EN SEU ELECTRÒNICA)

TERCERO. El artículo 123, 124 y 126 del Real Decreto 2568/1986, de 28 de noviembre, que aprueba el Reglamento de Organización, Funcionamiento y Régimen Jurídico de las Entidades Locales, y el artículo 98 del Reglamento Orgánico del Pleno del Ayuntamiento de València, respecto al informe preceptivo de las comisiones informativas en los asuntos sometidos a decisión Plenaria.

De conformidad con los anteriores hechos y fundamentos de Derecho, y con el dictamen de la Comisión de Patrimonio, Recursos Humanos, Técnicos y Seguridad Ciudadana, el Ayuntamiento Pleno acuerda:

ÚNICO. Dar cuenta del acuerdo de la Junta de Gobierno Local de la aceptación de la renuncia de D. Ferran Puchades Vila al cargo de coordinador general del Área de Gestión de Recursos y, en consecuencia, su cese en el mismo, con efectos 17 de junio de 2023, el tenor literal del cual se transcribe a continuación:

"FETS

PRIMER. Per decret de la regidora de l'Àrea de Gestió de Recursos de data 6 de juny del 2023 s'ha disposat:

'A la vista de la comunicació de Ferran Puchades Vila, inicien-se les actuacions pertinents a fi d'elevar a la Junta de Govern Local l'acceptació de la seua renúncia al càrrec de coordinador general de l'Àrea de Gestió de Recursos i, en conseqüència, el seu cessament en l'esmentat càrrec, amb efectes des del 17 de juny de 2023, sense perjuí de la percepció de les retribucions a què tinga dret fins al 16 de juny de 2023 inclòs.'

SEGON. Ferran Puchades Vila va ser nomenat en el càrrec de coordinador general de l'Àrea de Gestió de Recursos, per acord de la Junta de Govern Local de data 17 de juliol del 2020, amb efectes des del 30 de juliol del 2020, el qual va ser ratificat per acord del Ple de data 30 de juliol de 2020.

TERCER.- La proposta, tractant-se de la fi de l'actual relació amb la Corporació, comporta declaració de disponibilitat de crèdit en les corresponents aplicacions pressupostàries, que s'efectuarà en un posterior acord, a causa de la proximitat de la data de fi.

Per tant, en aquest moment, no és necessari remetre les actuacions al Servici Fiscal Gastos de la Intervenció General Municipal per a una fiscalització.

Als fets descrits són aplicables els següents

FONAMENTS DE DRET

PRIMER. En virtut de l'article 127.1 h) de la Llei 7/1985, reguladora de les bases de règim local, l'òrgan competent per a l'aprovació de la proposta d'acord és la Junta de Govern Local.

SEGON. L'article 27.5 de la Llei 4/2021, de 16 d'abril, de la Generalitat, de la Funció Pública Valenciana respecte al cessament per renúncia del personal directiu públic professional.

Signat electrònicament per:

Antefirma	Nom	Data	Emissor cert	Núm. sèrie cert
SECRETARI GENERAL I DEL PLE - SECRETARIA GENERAL I DEL PLE	HILARIO LLAVADOR CISTERNES	25/10/2023	ACCVCA-120	16898817903173673250 2988532410590347135

Id. document: Adl8 h+hQ pPVE GnCC bxK2 sYLi Kxs=
CÒPIA INFORMATIVA (NO VERIFICABLE EN SEU ELECTRÒNICA)

TERCER. L'article 94 de la Llei 39/2015, d'1 d'octubre, del Procediment Administratiu Comú de les Administracions Públiques relatiu a la renúncia dels interessats en el procediment administratiu.

De conformitat amb els anteriors fets i fonaments de Dret, feta prèviament declaració d'urgència, s'acorda:

Primer. Amb efectes des del 17 de juny del 2023, acceptar la renúncia de Ferran Puchades Vila al càrrec de coordinador general de l'Àrea de Gestió de Recursos, i en conseqüència cessar-lo en l'esmentat càrrec, sense perjuí de la percepció de les retribucions a què tinga dret fins al 16 de juny del 2023 inclòs.

Segon. Donar compte del present acord al Ple de la Corporació."»

38	RESULTAT / *RESULTADO*: APROVAT / *APROBADO*
EXPEDIENT / *EXPEDIENTE*: E-70008-2023-000153-00	PROP. NÚM.: 1
ASSUMPTE / *ASUNTO*: PATRIMONI, RECURSOS HUMANS, TÈCNICS I SEGURETAT CIUTADANA. Proposa aprovar la sol·licitud de compatibilitat per a activitat privada. *PATRIMONIO, RECURSOS HUMANOS, TÉCNICOS Y SEGURIDAD CIUDADANA. Propone aprobar la solicitud de compatibilidad para actividad privada.*	

VOTACIÓ/*VOTACIÓN*

L'acord s'adopta per unanimitat de tots els regidors i totes les regidores presents a la sessió.

El acuerdo se adopta por unanimidad de todos los concejales y todas las concejalas presentes a la sesión.

ACORD/*ACUERDO*

«HECHOS

Primero. ****** es personal laboral del Organismo Autónomo Universidad Popular del Ayuntamiento de Valencia, en adelante UP, contratado en interinidad, desde el 27 de septiembre de 2004 hasta la cobertura reglamentaria de la plaza, con la categoría de formador animador sociocultural, con una jornada de trabajo a tiempo completo de 32 horas semanales. Presta sus servicios en horario de mañanas, de lunes a viernes, de 9.00 h a 13.00 h, y de tardes, los martes y jueves, de 15.00 h a 21.00 h.

Segundo. En fecha 7 de julio de 2023, ha presentado solicitud para reconocimiento de compatibilidad de su puesto como formador animador sociocultural en la Universidad Popular con el de profesor/asesor musical en la asociación cultural La Brama Dolçaines i Tabals.

Adjunta compromiso de contratación indefinida suscrito entre el presidente de la referida asociación y él mismo en el que se indica una jornada laboral de 4,5 horas semanales, a realizar los miércoles, de 20.30 h a 21.30 h, y los viernes, de 18.00 h a 21.30 h.

Signat electrònicament per:

Antefirma	Nom	Data	Emissor cert	Núm. sèrie cert
SECRETARI GENERAL I DEL PLE - SECRETARIA GENERAL I DEL PLE	HILARIO LLAVADOR CISTERNES	25/10/2023	ACCVCA-120	16898817903173673250 2988532410590347135

Id. document: Adl8 h+hQ pPVE GnCC bxK2 sYLi Kxs=
CÒPIA INFORMATIVA (NO VERIFICABLE EN SEU ELECTRÒNICA)

Tercero. Las retribuciones mensuales del Sr. ****** en la UP en 2023 comprenden salario base de 1.054,92 euros, antigüedad de 343,52 euros, complemento de destino formador de 341,53 euros y complemento de productividad de 466,79 euros.

FUNDAMENTOS DE DERECHO

I. La Legislación aplicable es la siguiente:

- La Ley 53/1984, de 26 de diciembre, de Incompatibilidades del Personal al Servicio de las Administraciones Públicas (LIPSAP).

- El Real Decreto 598/1985, de 30 de abril, sobre incompatibilidades del personal al servicio de la Administración del Estado, de la Seguridad Social y de los Entes, Organismos y empresas dependientes.

- Los artículos 16, 95.2.n) y Disposición Final Tercera del texto refundido de la Ley del Estatuto Básico del Empleado Público aprobado por el Real Decreto Legislativo 5/2015, de 30 de octubre.

- Los artículos 22.2.q) y 47.1 de la Ley 7/1985, de 2 de abril, Reguladora de las Bases del Régimen Local.

- El artículo 50.9 del Reglamento de Organización, Funcionamiento y Régimen Jurídico de las Entidades Locales (ROF), aprobado por el Real Decreto 2568/1986, de 28 de noviembre.

- El artículo 103 de la Ley 4/2021, de 16 de abril, de la Generalitat, de la Función Pública Valenciana (LFPV).

- El artículo 45 del Convenio colectivo de trabajo de la empresa Universidad Popular del Ayuntamiento de Valencia para su personal formador/animador socio-cultural, respecto a la estructura de las retribuciones.

II. El desempeño de un puesto de trabajo en la Administración será incompatible con el ejercicio de cualquier cargo, profesión o actividad, pública o privada, que pueda impedir o menoscabar el estricto cumplimiento de sus deberes o comprometer su imparcialidad o independencia, de acuerdo con lo dispuesto en el artículo 1.3 de la LIPSAP.

La indicada ley es aplicable al personal al servicio de las Corporaciones Locales y de los Organismos de ellas dependientes (artículo 2.c), cualquiera que sea la naturaleza jurídica de la relación de empleo (artículo 2.2).

III. A tenor del artículo 11 de la LIPSAP, el personal comprendido en su ámbito de aplicación no podrá ejercer, por sí o mediante sustitución, actividades privadas, incluidas las de carácter profesional, sean por cuenta propia o bajo la dependencia o al servicio de Entidades o particulares que se relacionen directamente con las que desarrolle el Departamento, Organismo o Entidad donde estuviera destinado.

Expresamente, el artículo 12 de la misma ley prohíbe ejercer las siguientes actividades:

Signat electrònicament per:

Antefirma	Nom	Data	Emissor cert	Núm. sèrie cert
SECRETARI GENERAL I DEL PLE - SECRETARIA GENERAL I DEL PLE	HILARIO LLAVADOR CISTERNES	25/10/2023	ACCVCA-120	16898817903173673250 2988532410590347135

Id. document: Adl8 h+hQ pPVE GnCC bxK2 sYLi Kxs=
CÒPIA INFORMATIVA (NO VERIFICABLE EN SEU ELECTRÒNICA)

a) El desempeño de actividades privadas, incluidas las de carácter profesional, sea por cuenta propia o bajo la dependencia o al servicio de Entidades o particulares, en los asuntos en que esté interviniendo, haya intervenido en los dos últimos años o tenga que intervenir por razón del puesto público. Se incluyen en especial en esta incompatibilidad las actividades profesionales prestadas a personas a quienes se esté obligado a atender en el desempeño del puesto público.

b) La pertenencia a consejos de administración u órganos rectores de empresas o entidades privadas, siempre que la actividad de las mismas esté directamente relacionada con las que gestione el departamento, organismo o entidad en que preste sus servicios el personal afectado.

c) El desempeño, por sí o persona interpuesta, de cargos de todo orden en empresas o sociedades concesionarias, contratistas de obras, servicios o suministros, arrendatarias o administradoras de monopolios, o con participación o aval del sector público, cualquiera que sea la configuración jurídica de aquéllas.

d) La participación superior al 10 por 100.

De lo anteriormente expuesto se deduce que todas las actividades privadas que no se encuentren en alguno de dichos supuestos podrán ser objeto de reconocimiento de compatibilidad.

Existen determinadas actividades que se encuentran exceptuadas de la aplicación del régimen de incompatibilidades y pueden realizarse libremente, sin necesidad de autorización o reconocimiento de compatibilidad. En concreto, las señaladas en el artículo 19 de la LIPSAP, tales como las derivadas de la administración del patrimonio personal o familiar; la dirección de seminarios; el impartir cursos en centros oficiales destinados a la formación de funcionarios, cuando no tengan carácter permanente o habitual ni supongan más de setenta y cinco horas al año; la participación en tribunales calificadores de pruebas selectivas para ingresos en las administraciones públicas; la producción y creación literaria, etc. Pero, de la solicitud del interesado, la actividad que se pretende no parece que pueda encuadrarse en ninguna de ellas.

Se establece en el artículo 16.4 de la LIPSAP que, por excepción, y sin perjuicio de las limitaciones señaladas en los artículos 1.3, 11, 12 y 13 de la presente ley, podrá reconocerse compatibilidad para el ejercicio de actividades privadas al personal que desempeñe puestos de trabajo que comporten la percepción de complementos específicos, o concepto equiparable, cuya cuantía no supere el 30 por 100 de su retribución básica, excluidos los conceptos que tengan su origen en la antigüedad.

Según el artículo 12.2 de la LIPSAP, las actividades privadas que correspondan a puestos de trabajo que requieran la presencia efectiva del interesado durante un horario igual o superior a la mitad de la jornada semanal ordinaria de trabajo en las Administraciones Públicas sólo podrán autorizarse cuando la actividad pública sea una de las enunciadas en esta Ley como de prestación a tiempo parcial.

En este caso, las retribuciones del empleado no comportan complemento específico o concepto equiparable. La actividad del Sr. Blay en la UP es de formador animador sociocultural, con una jornada de trabajo a tiempo completo de 32 horas semanales. La actividad profesional privada, en la asociación cultural La Brama Dolçaines i Tabals, que pretende compatibilizar es de

Signat electrònicament per:

Antefirma	Nom	Data	Emissor cert	Núm. sèrie cert
SECRETARI GENERAL I DEL PLE - SECRETARIA GENERAL I DEL PLE	HILARIO LLAVADOR CISTERNES	25/10/2023	ACCVCA-120	16898817903173673250 2988532410590347135

Id. document: Adl8 h+hQ pPVE GnCC bxK2 sYLi Kxs=
CÒPIA INFORMATIVA (NO VERIFICABLE EN SEU ELECTRÒNICA)

4,5 horas semanales y no impide o menoscaba el estricto cumplimiento de sus deberes en esta administración, ni compromete su imparcialidad e independencia. Respecto al horario de trabajo, se señala que en esta administración es de 32 horas semanales, de mañanas, de lunes a viernes, de 9.00 h a 13.00 h y de tardes, los martes y jueves, de 15.00 h a 21.00 h, y en la asociación cultural, de 4,5 horas semanales, los miércoles, de 20.30 h a 21.30 h, y los viernes, de 18.00 h a 21.30 h, por lo que hace ambas actividades compatibles.

IV. En virtud del artículo 14 de la LIPSAP, del artículo 50.9 del ROF y del 103.3.f de la LFPV, la resolución motivada reconociendo la compatibilidad es competencia del Pleno de la corporación. Todos los acuerdos de compatibilidad para desempeñar actividades privadas se inscribirán en los Registros de Personal correspondientes.

De conformidad con los anteriores hechos y fundamentos de Derecho, y con el dictamen de la Comisión de Patrimonio, Recursos Humanos, Técnicos y Seguridad Ciudadana, el Ayuntamiento Pleno acuerda:

Primero. Estimar la solicitud del empleado público ****** y acordar el reconocimiento de compatibilidad de su actividad de formador animador sociocultural de la Universidad Popular del Ayuntamiento de València con la actividad de profesor/asesor musical en la asociación cultural La Brama Dolçaines i Tabals, a tiempo parcial (dedicación de 4,5 horas semanales).

Segundo. Inscribir el reconocimiento de compatibilidad para desempeñar la actividad privada, objeto de este expediente, en el Registro de Personal y notificárselo a la persona interesada.»

39	RESULTAT / *RESULTADO*: APROVAT / *APROBADO*
EXPEDIENT / *EXPEDIENTE*: E-01101-2023-002678-00	PROP. NÚM.: 1
ASSUMPTE / *ASUNTO*: PATRIMONI, RECURSOS HUMANS, TÈCNICS I SEGURETAT CIUTADANA. Proposa aprovar la sol·licitud de compatibilitat d'empleat d'EMT per a activitat de professor d'autoescola. *PATRIMONIO, RECURSOS HUMANOS, TÉCNICOS Y SEGURIDAD CIUDADANA. Propone aprobar la solicitud de compatibilidad de empleado de EMT para actividad de profesor de autoescuela.*	

VOTACIÓ/*VOTACIÓN*

L'acord s'adopta per unanimitat de tots els regidors i totes les regidores presents a la sessió.

El acuerdo se adopta por unanimidad de todos los concejales y todas las concejalas presentes a la sesión.

ACORD/*ACUERDO*

«ANTECEDENTS DE FET

Primer. En data 16 de maig de 2023, Marta Elia Serrano Balbuena, en nom i representació de l'Empresa Municipal de Transports de València SAU-Medi Propi (d'ara en avant "*EMT*"), CIF

Signat electrònicament per:

Antefirma	Nom	Data	Emissor cert	Núm. sèrie cert
SECRETARI GENERAL I DEL PLE - SECRETARIA GENERAL I DEL PLE	HILARIO LLAVADOR CISTERNES	25/10/2023	ACCVCA-120	16898817903173673250 2988532410590347135

Id. document: Adl8 h+hQ pPVE GnCC bxK2 sYLi Kxs=
CÒPIA INFORMATIVA (NO VERIFICABLE EN SEU ELECTRÒNICA)

A-46318416, entitat de capital íntegrament pertanyent a l'Ajuntament de València, ha sol·licitat al Servici de Personal de l'Ajuntament de València l'emissió, si escau, de certificació de compatibilitat de l'empleat d'eixa entitat Sr. ****** per a l'exercici d'activitat consistent en professor de teoria i pràctica de matèries relacionades amb la seguretat vial en l'Autoescola Xardinets, SL, a temps parcial, en horari de vesprada i segons les necessitats del centre de formació, de conformitat amb la Llei 53/1984, de 26 de desembre, d'incompatibilitats del personal al servici de les Administracions Públiques.

La Sra. Serrano Balbuena manifesta al respecte:

PRIMERO. Que en fecha 12/05/2023, el trabajador de la empresa ******, con DNI ******, solicitó por escrito a la empresa, a través de correo electrónico un certificado de compatibilidad, escrito a cuyo tenor me remito a continuación:

*"Yo, ******, con DNI ******, trabajo en la empresa Autoescuela Xardinets, SL, con CIF: ******, como trabajador autónomo realizando las siguientes funciones:*

- Impartir clases teóricas y practicas de distintas materias relacionadas con la seguridad vial, sobre todo especializado en la normativa y funcionamiento del tacógrafo digital.

*Estas funciones las realizo en horario de tardes y a demanda de las necesidades del centro de formación, no teniendo un horario fijo. ******, 12/05/2023."*

SEGUNDO. En relación con el referido documento de compatibilidad interesado por el trabajador a la empresa, entendemos que es el órgano al que nos dirigimos el competente para resolver sobre la compatibilidad planteada por el aludido trabajador. Dicho trabajador presta sus servicios por cuenta y orden de esta Entidad con una antigüedad del 17/01/2022, en el puesto de trabajo de conductor-perceptor, percibiendo una retribución bruta según Convenio Colectivo de EMTVALENCIA para los años 2023-2025: Salario base 1.768,32 €, Prima Fija 438,25 €, Antigüedad 0,00 €.

A los efectos oportunos aportamos junto con el presente escrito los documentos siguientes:

*- Copia de la solicitud presentada por el trabajador D. ******.*

- Copia alta autónomo.

- Copia de la comunicación de conversión de contrato temporal en contrato indefinido, a tiempo completo.

- Copia de los dos últimos recibos de nómina del trabajador.

- Copia del Convenio Colectivo EMT VALENCIA 2023-2025."

S'aporta certificat de 15 de maig de 2023 del Director de Recursos Humans de l'EMT SAU amb el següent contingut: "*Que según consta en nuestros archivos, D. ******con DNI,*

Signat electrònicament per:

Antefirma	Nom	Data	Emissor cert	Núm. sèrie cert
SECRETARI GENERAL I DEL PLE - SECRETARIA GENERAL I DEL PLE	HILARIO LLAVADOR CISTERNES	25/10/2023	ACCVCA-120	16898817903173673250 2988532410590347135

Id. document: Adl8 h+hQ pPVE GnCC bxK2 sYLi Kxs=
CÒPIA INFORMATIVA (NO VERIFICABLE EN SEU ELECTRÒNICA)

*núm.****** presta servicios en esta empresa como CONDUCTOR PERCEPTOR desde el 17 de enero 2022 hasta 02 de abril 2023 y como ESPECIALISTA ADMINTR. desde el 03 de abril 2023 hasta la actualidad. Su horario en la actualidad es 7 a 14:30 h.*"

Segon. ****** és treballador de l'EMT amb la categoria de conductor-perceptor, NIF ******, amb grup de cotització 05, grup professional 5, condicions laborals segons contracte i Conveni Col·lectiu, i no percep cap concepte retributiu per especial responsabilitat o exclusivitat.

Als anteriors fets li són aplicables, conforme a les actuacions que consten en l'expedient administratiu E-01101-2023-002678-00, els següents

FONAMENTS DE DRET

PRIMER. L'article 92 de la Llei 7/1985, de 2 d'abril, de Bases del Règim Local, establix que els funcionaris al servici de l'Administració local es regixen, en el no disposat per eixa Llei, per la legislació de l'Estat i de les comunitats autònomes en els terminis de l'article 149.1.18é de la Constitució.

L'article 144 del Text Refós de les Disposicions Legals Vigents en matèria de Règim Local, aprovat per Reial decret legislatiu 781/1986, de 18 d'abril, preveu que els funcionaris tenen les obligacions determinades per la legislació sobre funció pública de la corresponent Comunitat Autònoma i, en tot cas, les previstes en la legislació bàsica de l'Estat sobre funció pública. A més, el seu article 145 establix que el règim d'incompatibilitats dels funcionaris de l'Administració local és l'establit amb caràcter general per a la funció pública en la Llei 53/1984, de 26 de desembre, i en les normes que es dicten per l'Estat per a la seua aplicació als funcionaris de l'Administració Local.

Per part seua, l'Estatut Bàsic de l'Empleat públic, aprovat per Reial decret legislatiu 5/2015, de 30 d'octubre, establix en els seus articles 2 i 3 que este és aplicable al personal funcionari al servici de les Administracions de les Entitats Locals, els qui es regeixen per la legislació estatal que els siga aplicable i per la de les Comunitats Autònomes, amb ple respecte a l'autonomia local.

Així, l'article 103 de la Llei 4/2021, de 16 d'abril, de la Generalitat Valenciana, de la Funció Pública Valenciana, aplicable al personal de les administracions locals situades en el territori de la Comunitat Valenciana, determina que el personal comprés en l'àmbit d'aplicació d'eixa llei no podrà compatibilitzar les seues activitats amb l'acompliment, per si o mitjançant substitució, de qualsevol càrrec, professió o activitat, públics o privats, per compte propi o alié, retribuïts o merament honorífics, si impedix o menyscaba l'exacte compliment dels seus deures, compromet la seua imparcialitat o independència o perjudica els interessos generals i que l'aplicació del règim d'incompatibilitats s'ajustarà a la legislació bàsica estatal en la matèria i a la normativa autonòmica de desenvolupament.

El règim d'incompatibilitats dels funcionaris es troba regulat en la Llei 53/1984, de 26 de desembre, d'Incompatibilitats del personal al servici de les Administracions Públiques (d'ara en avant "LI"), legislació bàsica, aplicable a les entitats locals i organismes d'elles dependents com és l'EMT (article 2) i s'entendrà inclòs tot el personal, qualsevol que siga la naturalesa jurídica de

Signat electrònicament per:

Antefirma	Nom	Data	Emissor cert	Núm. sèrie cert
SECRETARI GENERAL I DEL PLE - SECRETARIA GENERAL I DEL PLE	HILARIO LLAVADOR CISTERNES	25/10/2023	ACCVCA-120	16898817903173673250 2988532410590347135

Id. document: Adl8 h+hQ pPVE GnCC bxK2 sYLi Kxs=
CÒPIA INFORMATIVA (NO VERIFICABLE EN SEU ELECTRÒNICA)

la relació d'ocupació. La LI ve desenvolupada en el Reial decret 598/1985, 30 d'abril, sobre incompatibilitats del personal al servici de l'Administració de l'Estat, de la Seguretat Social i dels Ens, Organismes i Empreses dependents.

SEGON. L'article 1.3 de la LI establix que, en tot cas, l'exercici d'un lloc de treball pel personal inclòs en l'àmbit d'aplicació d'eixa Llei serà incompatible amb l'exercici de qualsevol càrrec, professió o activitat, públic o privat, que puga impedir o menyscabar l'estricte compliment dels seus deures o comprometre la seua imparcialitat o independència.

El desenvolupament d'una segona activitat privada amb la principal pública ve regulat en el capítol IV de la LI (articles 11 a 15), que establix com a regla general la incompatibilitat de tota activitat privada excepte les excepcions regulades. Així, la LI configura com a regla general la incompatibilitat de qualsevol segon lloc de treball o activitat per als empleats públics, i com a excepció regula supòsits o requisits que permeten compatibilitzar eixa segona activitat privada.

En este cas, l'EMT sol·licita reconeixement de compatibilitat del Sr. ****** per a l'exercici d'activitat consistent en professor de teoria i pràctica de matèries relacionades amb la seguretat vial en l'Autoescola Xardinets SL, a temps parcial, en horari de vesprada i segons les necessitats del centre de formació.

Este tipus d'activitat no és enquadrable en cap dels supòsits exceptuats del règim d'incompatibilitats recollits en l'article 19 de la LI, i tampoc és enquadrable en cap supòsit prohibit dels articles 12 i 13, si bé, conforme imposa l'article 14 de la LI requereix el reconeixement de compatibilitat previ a l'inici de qualsevol activitat professional laboral, mercantil o industrial. És a dir, que no es podrà iniciar la segona activitat sense el reconeixement previ municipal sota pena d'incórrer en responsabilitat disciplinària.

La regulació precitada ha de completar-se amb l'article 16 de la LI que establix:

"1. No podrà autoritzar-se o reconéixer-se compatibilitat al personal funcionari, al personal eventual i al personal laboral quan les retribucions complementàries que tinguen dret a percebre de l'apartat b) de l'article 24 del present Estatut incloguen el factor d'incompatibilitat al retribuït per aranzel i al personal directiu, inclòs el subjecte a la relació laboral de caràcter especial d'alta direcció.

…/…

4. Així mateix, per excepció i sense perjudici de les limitacions establides en els articles 1.3, 11, 12 i 13 de la present Llei, podrà reconéixer-se compatibilitat per a l'exercici d'activitats privades al personal que exercisca llocs de treball que comporten la percepció de complements específics, o concepte equiparable, la quantia del qual no supere el 30 per 100 de la seua retribució bàsica, exclosos els conceptes que tinguen el seu origen en l'antiguitat".

L'article 24 de l'EBEP relatiu a "retribucions complementàries" establix:

Signat electrònicament per:

Antefirma	Nom	Data	Emissor cert	Núm. sèrie cert
SECRETARI GENERAL I DEL PLE - SECRETARIA GENERAL I DEL PLE	HILARIO LLAVADOR CISTERNES	25/10/2023	ACCVCA-120	16898817903173673250 2988532410590347135

Id. document: Adl8 h+hQ pPVE GnCC bxK2 sYLi Kxs=
CÒPIA INFORMATIVA (NO VERIFICABLE EN SEU ELECTRÒNICA)

La quantia i estructura de les retribucions complementàries dels funcionaris s'establiran per les corresponents lleis de cada Administració Pública atenent, entre altres, als següents factors: /…/ b) L'especial dificultat tècnica, responsabilitat, dedicació, incompatibilitat exigible per a l'acompliment de determinats llocs de treball o les condicions en què es desenvolupa el treball.

L'anterior Llei 10/2010, de 9 de juliol, d'ordenació i gestió de la Funció Pública Valenciana (hui derogada), en el seu preàmbul establia: “D'una part, el component competencial, la consolidació del qual es converteix en un indicador de la progressió dels funcionaris en la carrera vertical a través de l'acompliment de llocs de treball que porten aparellats un determinat nivell de responsabilitat o dificultat tècnica, amb les conseqüents garanties; i, d'una altra, el component d'acompliment, destinat a retribuir les condicions particulars dels llocs, així com el nivell de dedicació i incompatibilitat exigible per a exercir-los”. I, en el seu article 78 recollia com a retribució complementària el complement de lloc de treball, integrat pel competencial i el d'acompliment en els termes exposats.

Esta regulació hui es troba a l'article 87 de la Llei 4/2021, de 16 d'abril, de la Funció Pública Valenciana, en els mateixos termes que els articles 3 i 4 del Reial decret 861/1986, 25 d'abril, que establix el règim de les retribucions dels funcionaris d'Administració Local.

En el present cas, l’interessat percep les seues retribucions amb càrrec a diversos conceptes de nòmina, cap dels quals remunera la incompatibilitat, no percebent a més cap quantia en concepte de complement específic o concepte equiparable, segons els articles 39 y següents del Conveni Col·lectiu de treball de l’Empresa Municipal de Transports de València, SAU – Medi Propi, codi d’inscripció: 46001482011982 (BOP nº 178, de 14 de setembre de 2021).

No hi ha incompatibilitat funcional i, en principi, tampoc de jornada.

En conseqüència, res s'oposa al fet que l’interessat puga compatibilitzar la seua activitat com a empleat de l’Empresa Municipal de Transports de València, SAU – Medi Propi amb una altra activitat privada de caràcter professional o laboral sempre que esta no impedisca o menyscabe l'estricte compliment dels seus deures o comprometa la seua imparcialitat o independència, ni supose modificació de la seua jornada laboral.

TERCER. De conformitat amb l'article 14 de la LI i l'article 103.3.f) de la Llei 4/2021, de 16 d'abril, l'òrgan competent per a reconéixer la compatibilitat o declarar la incompatibilitat és l'Ajuntament Ple, previ dictamen de la Comissió de Patrimoni, Recursos Humans, Tècnics i Seguretat Ciutadana, segons el que es preveu a l'article 123.1.p) de la Llei 7/1985, de 2 d'abril, Reguladora de les Bases de Règim Local.

De conformitat amb els anteriors fets i fonaments de Dret, i amb el dictamen de la Comissió de Patrimoni, Recursos Humans, Tècnics i Seguretat Ciutadana, el Ple de l'Ajuntament acorda:

Primer. Aprovar la sol·licitud de reconeixement de compatibilitat, formulada per Marta Elia Serrano Balbuena en nom i representació de l'Empresa Municipal de Transports de València SAU-Medi Propi, CIF A-46318416, entitat de capital íntegrament pertanyent a l'Ajuntament de València, del seu empleat ****** per a l'exercici de l'activitat consistent en professor de teoria i

Signat electrònicament per:

Antefirma	Nom	Data	Emissor cert	Núm. sèrie cert
SECRETARI GENERAL I DEL PLE - SECRETARIA GENERAL I DEL PLE	HILARIO LLAVADOR CISTERNES	25/10/2023	ACCVCA-120	16898817903173673250 2988532410590347135

Id. document: Adl8 h+hQ pPVE GnCC bxK2 sYLi Kxs=
CÒPIA INFORMATIVA (NO VERIFICABLE EN SEU ELECTRÒNICA)

pràctica de matèries relacionades amb la seguretat vial en l'Autoescola Xardinets, SL, a temps parcial, en horari de vesprada i segons les necessitats del centre de formació, tot això conforme a tot el fonamentat fàcticament i jurídicament en el cos d'este acord.

Esta autorització expressa de l'exercici de la segona activitat pressuposa l'estricte compliment dels seus deures i obligacions en la seua activitat com a empleat de l'EMT, sense que puga suposar modificació de la jornada de treball i horari, de conformitat amb el que es disposa a l'art. 3 de la Llei 53/1984, de 26 de desembre, d'Incompatibilitats del personal al servici de les Administracions Públiques.

Segon. S'acorda la notificació d'este acte a l'interessat amb esment dels recursos que caben enfront del mateix i l'advertiment que l'incompliment de les obligacions contingudes en la normativa en matèria de compatibilitats serà sancionat conforme al règim disciplinari aplicable.»

40	RESULTAT / *RESULTADO*: APROVAT / *APROBADO*
EXPEDIENT / *EXPEDIENTE*: E-01101-2022-003491-00	PROP. NÚM.: 1
ASSUMPTE / *ASUNTO*: PATRIMONI, RECURSOS HUMANS, TÈCNICS I SEGURETAT CIUTADANA. Proposa aprovar la sol·licitud de compatibilitat para activitat d'assessor taurí de la Comissió Taurina d'Algemesí. *PATRIMONIO, RECURSOS HUMANOS, TÉCNICOS Y SEGURIDAD CIUDADANA. Propone aprobar la solicitud de compatibilidad para actividad de asesor taurino de la Comisión Taurina de Algemesí.*	

VOTACIÓ/*VOTACIÓN*

Voten a favor els 17 regidors i regidores dels grups Popular i Vox Valencia, i fan constar la seua abstenció els 16 regidors i regidores dels grups Compromís i Socialista.

Votan a favor los 17 concejales y concejalas de los grupos Popular y Vox Valencia, y hacen constar su abstención los 16 concejales y concejalas de los grupos Compromís y Socialista.

ACORD/*ACUERDO*

«ANTECEDENTES DE HECHO

Primero. En fecha 13 de septiembre de 2022, ******, con DNI ******, funcionario interino nº 19415 / 809723 de esta corporación, con la categoría de veterinario, adscrito a puesto de trabajo de personal técnico superior de administración especial en la Sección de Vigilancia Alimentaria I del Servicio de Salud y Consumo, referencia 1035, con horario genérico y baremo personal A1.20.210.210, solicita mediante instancia I 00118 2022 175633 la autorización de compatibilidad para ejercer como veterinario asesor del Presidente de espectáculos taurinos de la Comisión Taurina de Algemesí, 20 horas semanales, una hora por la mañana y cuatro por la tarde, con una retribución íntegra mensual de 408,67 €.

El Sr. ****** aporta a su solicitud:

Signat electrònicament per:

Antefirma	Nom	Data	Emissor cert	Núm. sèrie cert
SECRETARI GENERAL I DEL PLE - SECRETARIA GENERAL I DEL PLE	HILARIO LLAVADOR CISTERNES	25/10/2023	ACCVCA-120	16898817903173673250 2988532410590347135

Id. document: Adl8 h+hQ pPVE GnCC bxK2 sYLi Kxs=
CÒPIA INFORMATIVA (NO VERIFICABLE EN SEU ELECTRÒNICA)

1. Declaración jurada en los siguientes términos: “Para hacer constar que aquellos días que trabaje como asesor del presidente en espectáculos taurinos, los pediré como vacaciones o libre disposición.”

2. Factura emitida por el Sr. ****** a la Comisión Taurina de Algemesí por un evento de novillos con picadores mixta celebrada el 22 de septiembre de 2018, según las tarifas vigentes en espectáculos taurinos, que asciende a la cantidad total de 408,67 €.

Segundo. En fecha 23 de septiembre de 2022, la Dirección Territorial de la Conselleria de Justicia, Interior y Administraciones Públicas designa a ****** como veterinario de servicio para “la NOVILLADA CON PICADORES a celebrar en la plaza de toros de Algemesí, el día 24 de septiembre de 2022, a las 18:00 horas, para que practique el reconocimiento de reses, de acuerdo con lo preceptuado en el Reglamento de Espectáculos Taurinos y en el supuesto de lidiarse reses provenientes de las zonas incluidas en la Orden APA/1251/2020, de 21 de diciembre, por la que se establecen medidas específicas de protección en relación con la lengua azul, que deberán ser sacrificadas o reexpedidas directamente a la explotación de origen en el plazo que establezca la autoridad sanitaria donde se encuentren los animales…”.

A los anteriores hechos le son aplicables los siguientes

FUNDAMENTOS DE DERECHO

Primero. El artículo 92 de la Ley 7/1985, de 2 de abril, de Bases del Régimen Local, establece que “los funcionarios en el servicio de la Administración local se rigen, en lo no dispuesto por esta Ley, por la legislación del Estado y de las comunidades autónomas en los términos del artículo 149.1.18º de la Constitución”.

El artículo 144 del Texto Refundido de las Disposiciones Legales Vigentes en materia de Régimen Local, aprobado por Real decreto legislativo 781/1986, de 18 de abril, según el cual los funcionarios “tienen las obligaciones determinadas por la legislación sobre función pública de la correspondiente Comunidad Autónoma y, en todo caso, las previstas en la legislación básica del Estado sobre función pública”. Y, en su artículo 145, establece que el “régimen de incompatibilidades de los funcionarios de la Administración local es el establecido a todos los efectos para la función pública en la Ley 53/1984, de 26 de diciembre, y en las normas que se dictan por el Estado para su aplicación a los funcionarios de la Administración Local”.

Por su parte, el texto refundido de la Ley del Estatuto Básico del Empleado Público, aprobado por Real decreto legislativo 5/2015, de 30 de octubre, establece en sus artículos 2 y 3 que este es aplicable al personal funcionario al servicio de las Administraciones de las Entidades Locales, quienes se rigen por la legislación estatal que les sea aplicable y por la de las Comunidades Autónomas, con pleno respeto a la autonomía local.

Así, el artículo 103 de la Ley 4/2021, de 16 de abril, de la Generalitat Valenciana, de la Función Pública Valenciana, aplicable al personal de las administraciones locales situadas en el territorio de la Comunidad Valenciana, determina:

“1.El personal comprendido en el ámbito de aplicación de esta ley no podrá compatibilizar sus actividades con el desempeño, por sí o mediante sustitución, de cualquier cargo, profesión o

Signat electrònicament per:

Antefirma	Nom	Data	Emissor cert	Núm. sèrie cert
SECRETARI GENERAL I DEL PLE - SECRETARIA GENERAL I DEL PLE	HILARIO LLAVADOR CISTERNES	25/10/2023	ACCVCA-120	16898817903173673250 2988532410590347135

Id. document: Adl8 h+hQ pPVE GnCC bxK2 sYLi Kxs=
CÒPIA INFORMATIVA (NO VERIFICABLE EN SEU ELECTRÒNICA)

actividad, públicos o privados, por cuenta propia o ajeno, retribuidos o meramente honoríficos, si impide o menoscaba el exacto cumplimiento de sus deberes, compromete su imparcialidad o independencia o perjudica los intereses generales.

2.La aplicación del régimen de incompatibilidades se ajustará a la legislación básica estatal en esta materia y a la normativa autonómica de desarrollo."

El régimen de incompatibilidades de los funcionarios se encuentra regulado en la Ley 53/1984, de 26 de diciembre, de Incompatibilidades del personal al servicio de las Administraciones Públicas (de ahora en adelante "LI"), legislación básica, aplicable a las entidades locales y organismos de ellas dependientes (artículo 2) y todos los empleados públicos.

La LI viene desarrollada en el Real Decreto 598/1985, 30 de abril, sobre incompatibilidades del personal al servicio de la Administración del Estado, de la Seguridad Social y de los Entes, Organismos y Empresas dependientes.

Segundo. El artículo 1.3 de la LI establece que "en todo caso, el ejercicio de un puesto de trabajo por el personal incluido en el ámbito de aplicación de esta Ley será incompatible con el ejercicio de cualquier cargo, profesión o actividad, público o privado, que pueda impedir o menoscabar el estricto cumplimiento de sus deberes o comprometer su imparcialidad o independencia".

La LI configura el régimen de incompatibilidades del empleado público según la naturaleza pública o privada de la eventual segunda actividad, y contempla para ambos casos una serie de supuestos exceptuados del régimen de incompatibilidades recogidos en su artículo 19. Así, la LI configura como regla general la incompatibilidad de cualquier segundo puesto de trabajo o actividad para los empleados públicos, y como excepción regula supuestos o requisitos que permiten compatibilizar esta segunda actividad.

La LI establece para una segunda actividad pública, regulada en el capítulo III, como regla general, la total y completa incompatibilidad (artículo 1 de la LI), si bien contempla alguna excepción (artículos 4 a 6 de la LI) en los que la Administración, discrecionalmente y siempre que beneficie al interés general, podrá autorizar la compatibilidad.

A su vez, regula el desarrollo de una segunda actividad privada con la principal pública en el capítulo IV de la LI (artículos 11 a 15), que establece como regla general la incompatibilidad de toda actividad privada, excepto las excepciones reguladas.

En el presente caso, se solicita la compatibilidad para ejercer como veterinario asesor del Presidente de espectáculos taurinos de la Comisión Taurina de Algemesí.

Según el artículo 38 y 39 del Reglamento de Espectáculos Taurinos, aprobado por el Real Decreto 145/1996, de 2 de febrero, el Presidente de espectáculos taurinos ejerce funciones que comportan la consideración de autoridad pública.

La Dirección General de Interior y del Servicio de Emergencias de la Conselleria de Administraciones Públicas, en informe de fecha 21 de diciembre de 1995, asunto "Asesoramiento Veterinarios en Espectáculos Taurinos", estableció:

Signat electrònicament per:

Antefirma	Nom	Data	Emissor cert	Núm. sèrie cert
SECRETARI GENERAL I DEL PLE - SECRETARIA GENERAL I DEL PLE	HILARIO LLAVADOR CISTERNES	25/10/2023	ACCVCA-120	16898817903173673250 2988532410590347135

Id. document: Adl8 h+hQ pPVE GnCC bxK2 sYLi Kxs=
CÒPIA INFORMATIVA (NO VERIFICABLE EN SEU ELECTRÒNICA)

"Entre las funcionas que integran el ámbito competencial de la Dirección General de Interior, se halla el nombramiento de los veterinarios que deben proceder al reconocimiento de las reses y caballos en los espectáculos taurinos, a propuesta del colegio de veterinarios de la Provincia en la que deben actuar, de conformidad con lo dispuesto en el artículo 50 del Real Decreto 176/1992, de 28 de febrero, por el que se aprueba el reglamento de espectáculos Taurinos.

Los veterinarios que deseen realizar tales funciones pueden proceder, tanto del ejercicio libre de la profesión, como funcionarios públicos, pertenencientes a cualquier Administración, siempre y cuando estos últimos, cuenten con la correspondiente autorización de compatibilidad, concedida por el organismo público en que prestan servicios de conformidad con lo dispuesto en el artículo 6 de la ley 53/1984, de 26 de diciembre, sobre incompatibilidades del personal al servicio de las Administraciones Públicas, en relación con lo dispuesto en el artículo3, apartado 3°, del Real Decreto 598/1985, de 30 de abril"

La Sección de Gestión y Documentación del Servicio de Personal del Ayuntamiento de Valencia informó, en fecha 5 de febrero de 1996, en un expediente con idéntico objeto y cuestión (E-01101-1995-001995-00) lo siguiente:

"...Que las funciones de asesoramiento que invoca el Sr... lo son al Presidente del espectáculo (art. 42 RD 176/92, de 28 de febrero, por el que se aprueba el Reglamento de Espectáculos Taurinos), y teniendo éste la condición de autoridad (arts. 38 y 39 del meritado Reglamento), pueden asimilarse a las funciones de asesoramiento a otras Administraciones Públicas a que alude el art. 6 de la Ley 53/84 de 26 de diciembre, actividad pública cuya compatibilidad, por excepción, puede autorizarse caso de que se respeten los límites retributivos señalados en el art. 7° de la Ley 53/84 y no se modifique, a tenor del art. 3 de dicha Ley, la jornada de trabajo y horario que tiene establecido en esta Corporación, y no solo al personal que perciba complemento específico, en virtud del art. 16.3, sino también al personal laboral, el cual no percibe dicho complemento retributivo y queda incluido en el ámbito de aplicación de la Ley, por el art. 2.1.c) y 2.2 de la misma.

Ahora bien, la presente autorización de compatibilidad para el ejercicio de la actividad pública de asesoramiento a los presidentes de festejos taurinos, no puede extenderse a otros supuestos cual es el del ejercicio de la actividad profesional de veterinario, por cuanto el reconocimiento de compatibilidad para el ejercicio de actividad privada, a tenor del art. 14 de la Ley 53/84, debe ser de otra declaración."

En el presente caso, siguiendo el criterio establecido por el Servicio de Personal, se asimila la consideración que tiene de autoridad pública el Presidente de los espectáculos taurinos a otras administraciones públicas, y se aplicará el régimen jurídico de las compatibilidades de una segunda actividad pública.

El artículo 3.1.2.º de la LI determina que para el ejercicio de la segunda actividad pública es indispensable la previa y expresa autorización de compatibilidad, la cual no supondrá modificación de la jornada de trabajo y el horario de ninguno de los dos puestos de trabajo, y que se condiciona al estricto cumplimiento en los dos.

El artículo 6.1 de la LI establece:

Signat electrònicament per:

Antefirma	Nom	Data	Emissor cert	Núm. sèrie cert
SECRETARI GENERAL I DEL PLE - SECRETARIA GENERAL I DEL PLE	HILARIO LLAVADOR CISTERNES	25/10/2023	ACCVCA-120	16898817903173673250 2988532410590347135

Id. document: Adl8 h+hQ pPVE GnCC bxK2 sYLi Kxs=
CÒPIA INFORMATIVA (NO VERIFICABLE EN SEU ELECTRÒNICA)

"Sin perjuicio de lo previsto en el artículo 4.3, excepcionalmente podrá autorizarse al personal incluido en el ámbito de esta ley la compatibilidad para el ejercicio de actividades de investigación de carácter no permanente, o de asesoramiento científico o técnico en supuestos concretos, que no correspondan a las funciones del personal adscrito a las respectivas Administraciones Públicas.

Esta excepción se acreditará por la asignación del encargo en concurso público, o para requerir especiales calificaciones que solo ostentan personas afectadas por el ámbito de aplicación de esta ley."

La actividad de asesoramiento técnico no corresponde a funciones del personal de la entidad organizadora del acontecimiento taurino, no es de carácter permanente y la asignación del encargo lo hace la Dirección Territorial de Justicia, Interior y Administraciones Públicas por las especiales calificaciones requeridas por las funciones a realizar, de acuerdo con el artículo 51 del Reglamento de Espectáculos Taurinos, tal como queda constatado en el antecedente segundo.

Por lo tanto, concurren los requisitos para encuadrar este caso en la excepción regulada en el artículo 6.1 de la LI.

Tercero. En el presente caso, no se superan los límites retributivos previstos en el artículo 7.1 de la LI, por cuanto la cantidad a percibir por ambos puestos de trabajo o actividades no supera la remuneración prevista en los Presupuestos Generales del Estado para el cargo de Director General (el artículo 21 de la Ley 22/2021, de 28 de diciembre, de Presupuestos Generales del Estado para el año 2022, concreta en 14.650,56 el sueldo baso, en 15.429,24 el complemento de destino o competencial y en 26.693,46 el complemento específico o de desempeño, y en 839,27 las pagas extraordinarias de los mesas de junio y diciembre), ni supera la remuneración correspondiente al principal, estimado en régimen de dedicación ordinaria incrementada en un 30 por 100 para los funcionarios del Grupo A (A1) o personal de nivel equivalente.

Se hace constar que el interesado percibe por el ejercicio de sus funciones en el puesto de trabajo unas retribuciones brutas anuales (en el ejercicio 2022) en concepto de haberes y parte proporcional de las pagas extraordinarias, en régimen de dedicación ordinaria y excluidos conceptos no fijos ni periódicos ni los derivados de su antigüedad, de 45.862,88 €, y por el ejercicio del puesto de trabajo de asesor veterinario al Presidente de acontecimientos taurinos la retribución será la proporcional a la dedicación horaria, según el artículo 5 del Decreto 296/1997, de 2 de diciembre, del Govern Valencià, 408,67.-€ por acontecimiento taurino, no superando, de esta manera, las retribuciones previstas en el artículo 7 de la mencionada ley.

Así mismo, el mencionado artículo dispone que los servicios prestados en el segundo puesto de trabajo o actividad no se computarán a los efectos de trienios ni de derechos pasivos, pudiendo suspenderse la cotización a este último efecto. Las pagas extraordinarias, así como las prestaciones de carácter familiar, solo podrán percibirse por uno de los puestos de trabajo, cualquier que sea su naturaleza.

Así mismo, el artículo 5.2 de la LI establece:

Signat electrònicament per:

Antefirma	Nom	Data	Emissor cert	Núm. sèrie cert
SECRETARI GENERAL I DEL PLE - SECRETARIA GENERAL I DEL PLE	HILARIO LLAVADOR CISTERNES	25/10/2023	ACCVCA-120	16898817903173673250 2988532410590347135

Id. document: Adl8 h+hQ pPVE GnCC bxK2 sYLi Kxs=
CÒPIA INFORMATIVA (NO VERIFICABLE EN SEU ELECTRÒNICA)

"En los supuestos comprendidos en este artículo solo podrá percibirse la retribución correspondiente a una de las dos actividades, sin perjuicio de las dietas, indemnizaciones o asistencias que correspondan por la otra. Sin embargo, en los supuestos de miembros de las Corporaciones locales en la situación de dedicación parcial a que hace referencia el artículo 75.2 de la Ley 7/1985, de 2 de abril, Reguladora de las Bases del Régimen Local, se podrán percibir retribuciones por tal dedicación, siempre que lo ejerzan fuera de su jornada de trabajo en la Administración, y sin superar en ningún caso los límites que a todos los efectos se establezcan, en su caso. La Administración en la cual preste sus servicios un miembro de una Corporación local en régimen de dedicación parcial y esta última tendrán que comunicarse recíprocamente su jornada en cada una de ellas y las retribuciones que perciben, así como cualquier modificación que se produzca en ellas."

Cuarto. De conformidad con lo dispuesto en el artículo 9 de la Ley 53/1984, de 26 de diciembre, de incompatibilidades del personal al servicio de las Administraciones Públicas, y en el artículo 123.1.p) de la Ley 7/1985, de 2 de abril, de Bases del Régimen Local, la resolución del expediente de autorización de compatibilidad corresponde al Excmo. Ayuntamiento Pleno, previo dictamen de la Comisión de Patrimonio, Recursos Humanos, Técnicos y Seguridad Ciudadana.

De conformidad con los anteriores hechos y fundamentos de Derecho, y con el dictamen de la Comisión de Patrimonio, Recursos Humanos, Técnicos y Seguridad Ciudadana, el Ayuntamiento Pleno acuerda:

Primero. Autorizar la compatibilidad solicitada por ******, funcionario interino núm. 19415 / 809723 de esta corporación, con la categoría de veterinario, adscrito a puesto de trabajo de personal técnico superior de administración especial en la Sección de Vigilancia Alimentaria I del Servicio de Salud y Consumo, referencia 1035, para el ejercicio de la actividad de veterinario asesor del Presidente de espectáculos taurinos, a tiempo parcial, con la retribución establecida y siempre que no se supere el límite económico previsto en el artículo 7.1 de la Ley 53/84, todo ello conforme a los fundamentos fácticos y jurídicos que anteceden.

Segundo. Condicionar la citada autorización de compatibilidad al estricto cumplimiento de sus deberes y obligaciones en su actividad como empleado del Ayuntamiento de València, sin que pueda suponer modificación de la jornada de trabajo y horario. El ejercicio simultáneo de ambas actividades no servirá de excusa al deber de residencia, a la asistencia al puesto de trabajo, ni al atraso, negligencia o descuido en el desempeño de su puesto de trabajo principal.

La presente autorización tendrá validez mientras no varíen las circunstancias de su actual concesión, en concreto, en el aspecto relativo a horarios y retribuciones, ni se modifique la legislación vigente, y caducando, en todo caso, cuando se vulnere lo dispuesto en la vigente normativa sobre incompatibilidades. En el supuesto en que, por las circunstancias citadas en o cualquier otra, no le resulte posible simultanear ambas actividades sin menoscabo de una de ellas, no podrá entenderse que exista compatibilidad.

Tercero. Notificar el presente acuerdo al interesado, con mención de los recursos que caben frente al mismo y la advertencia que, el incumplimiento de las obligaciones contenidas en la normativa en materia de compatibilidad de actividad pública, será sancionado conforme al régimen disciplinario aplicable.»

Signat electrònicament per:

Antefirma	Nom	Data	Emissor cert	Núm. sèrie cert
SECRETARI GENERAL I DEL PLE - SECRETARIA GENERAL I DEL PLE	HILARIO LLAVADOR CISTERNES	25/10/2023	ACCVCA-120	16898817903173673250 2988532410590347135

Id. document: Adl8 h+hQ pPVE GnCC bxK2 sYLi Kxs=
CÒPIA INFORMATIVA (NO VERIFICABLE EN SEU ELECTRÒNICA)

41	RESULTAT / *RESULTADO*: APROVAT / *APROBADO*
EXPEDIENT / *EXPEDIENTE*: E-01306-2023-005334-00	PROP. NÚM.: 1
ASSUMPTE / *ASUNTO*: PATRIMONI, RECURSOS HUMANS, TÈCNICS I SEGURETAT CIUTADANA. Proposa aprovar la imposició de sanció en matèria de tinença d'animals. *PATRIMONIO, RECURSOS HUMANOS, TÉCNICOS Y SEGURIDAD CIUDADANA. Propone aprobar la imposición de sanción en materia de tenencia de animales.*	

DEBAT CONJUNT/*DEBATE CONJUNTO*

La presidència informa que la Junta de Portaveus que va tindre lloc el 22 de setembre de 2023 va acordar debatre conjuntament els punts núm. 41 a 49 de l'orde del dia relatius a diversos dictàmens de la Comissió de Patrimoni, Recursos Humans, Tècnics i Seguretat Ciutadana, amb votació separada.

La presidencia informa que la Junta de Portavoces que tuvo lugar el 22 de septiembre de 2023 acordó debatir conjuntamente los puntos n.º 41 a 49 del orden del día relativos a diversos dictámenes de la Comisión de Patrimonio, Recursos Humanos, Técnicos y Seguridad Ciudadana, con votación separada.

A continuació obri el primer torn de paraula./*A continuación abre el primer turno de palabra*.

Sr. Gosálbez (Vox Valencia)

"Gracias, alcaldesa. Y nada, muy brevemente.

En estos nueve expedientes que hemos acumulado hoy en este Pleno, bueno, de lo que tratan son de todas aquellas sanciones derivadas de tener un animal de compañía y las estamos viendo aquí en el Pleno del Ayuntamiento porque el artículo 51 de la Ley 2/23 de Bienestar Animal establece que el órgano competente sancionador es el Pleno del Ayuntamiento. Esto hace absolutamente farragoso, largo, y bueno, no se resuelven las necesidades ciudadanas como corresponde.

Por eso entendemos que desde el Grupo Municipal Vox que es absolutamente necesario y fundamental que desde el Ayuntamiento solicitemos y propongamos a las Cortes autonómicas la modificación de la ley, del artículo 51 de la Ley de la Generalidad Valenciana 2/2023 de Protección animal, bienestar y tenencia de animales, de manera que ese artículo 51 se redacte de tal manera que la potestad sancionadora corresponda al concejal delegado en materia sancionadora y no al Pleno del Ayuntamiento de Valencia.

Muchas gracias."

Sra. Presidenta

"Muchas gracias, señor Gosálbez.

Signat electrònicament per:

Antefirma	Nom	Data	Emissor cert	Núm. sèrie cert
SECRETARI GENERAL I DEL PLE - SECRETARIA GENERAL I DEL PLE	HILARIO LLAVADOR CISTERNES	25/10/2023	ACCVCA-120	16898817903173673250 2988532410590347135

Id. document: Adl8 h+hQ pPVE GnCC bxK2 sYLi Kxs=
CÒPIA INFORMATIVA (NO VERIFICABLE EN SEU ELECTRÒNICA)

No sé si hay alguna otra intervención en este punto. ¿No? ¿Les parece que votemos en bloque? Estupendo. Votamos en bloque los puntos 41 a 49. Y simplemente anunciar a los concejales que, como abordamos en la Junta de Portavoces, vamos a intentar que estos puntos de ahora en adelante vayan a la Comisión, con capacidad decisiva en la Comisión y no tengan necesariamente que pasar por el Pleno, porque evidentemente también tenemos un problema por la necesidad del anonimato en los nombres de las personas sancionadas. Por tanto, también es un poco complejo para los servicios de la casa.

Por lo tanto, votamos los puntos 41 a 49 en una única votación."

VOTACIÓ/*VOTACIÓN*

L'acord s'adopta per unanimitat de tots els regidors i totes les regidores presents a la sessió.

El acuerdo se adopta por unanimidad de todos los concejales y todas las concejalas presentes a la sesión.

ACORD/*ACUERDO*

«HECHOS

I. Fue incoado procedimiento administrativo sancionador en el expediente núm. 01306/2023/5334, contra Doña ****** (DNI ******), por llevar suelto un perro por la vía pública, el día 04/05/2023, a las 11:59 horas, en C/ Miniaturista Meseguer, de la Ciudad de València. Así resulta del acta de denuncia de la Policía Local de València número 00554758, extendida a la persona expedientada en el momento y lugar que han sido señalados. Esos hechos, en la providencia de incoación del procedimiento sancionador, fueron calificados como constitutivos de una infracción leve tipificada en el art. 42.2.l), en relación con el art. 6.1.d), ambos preceptos, de la Ley de la Generalitat Valenciana 2/2023, de 13 de marzo de 2023, de Protección, Bienestar y Tenencia de animales de compañía y otras medidas de bienestar animal (DOGV, 14/03/2023).

II. La persona expedientada recibió notificación de dicha providencia de incoación el día 10 de julio de 2023. En ésta se hacen constar los hechos, fundamentos de Derecho y requisitos que, conforme a la normativa aplicable, garantizan a la persona expedientada su derecho a la defensa, y se le informa asimismo de la posibilidad de acogerse a las reducciones sobre la sanción inicialmente propuesta, a tenor de lo dispuesto en el art. 85 de la Ley 39/2015, de 1 de octubre, de Procedimiento Administrativo Común de las Administraciones Públicas (en adelante, también, LPA) y, de conformidad con él, en el art. 45, apartado 2, de la Ley de la Generalitat Valenciana 2/2023, de 13 de marzo de 2023, de Protección, Bienestar y Tenencia de animales de compañía y otras medidas de bienestar animal.

III. La persona expedientada compareció en el expediente sancionador, formulando declaración en la que reconoce la responsabilidad que se le imputa en la providencia de incoación del procedimiento sancionador, y en la que manifiesta su voluntad de pagar con anterioridad a que recaiga resolución final en dicho procedimiento, con expreso desistimiento o renuncia de cualquier acción o recurso en vía administrativa, por lo que se le hizo entrega del correspondiente

Signat electrònicament per:

Antefirma	Nom	Data	Emissor cert	Núm. sèrie cert
SECRETARI GENERAL I DEL PLE - SECRETARIA GENERAL I DEL PLE	HILARIO LLAVADOR CISTERNES	25/10/2023	ACCVCA-120	16898817903173673250 2988532410590347135

Id. document: Adl8 h+hQ pPVE GnCC bxK2 sYLi Kxs=
CÒPIA INFORMATIVA (NO VERIFICABLE EN SEU ELECTRÒNICA)

documento de ingreso para hacer efectivo el pago de la cantidad de noventa euros (90 €), que es el importe resultante de aplicar al importe de la sanción inicialmente propuesta (150 €) una reducción del 40 por 100, constatándose que ha pagado el citado importe de noventa euros (90€), por el expresado concepto.

A esos hechos resultan de aplicación los siguientes

FUNDAMENTOS DE DERECHO

Primero Los hechos descritos en las actuaciones administrativas municipales documentadas en la referida acta de denuncia de la Policía Local de València extendida a la persona expedientada son constitutivos de una infracción leve tipificada en el art. 42.2.l), en relación con el art. 6.1.d), ambos preceptos, de la Ley de la Generalitat Valenciana 2/2023, de 13 de marzo de 2023, de Protección, Bienestar y Tenencia de animales de compañía y otras medidas de bienestar animal. No han sido negados por la persona expedientada, y gozan además de la presunción de veracidad, de conformidad con lo establecido en el art. 77.5 de la LPA.

Segundo. Concurren los requisitos legales, contemplados en el art. 85 de la LPA y, de conformidad con él, en el art. 45, apartado 2, de la Ley de la Generalitat Valenciana 2/2023, de 23 de marzo, de Protección, Bienestar y Tenencia de animales de compañía y otras medidas de bienestar animal. De tal forma que de acuerdo con dichos preceptos legales, procede acordar ahora la finalización del procedimiento administrativo sancionador, aplicando al importe de la sanción inicialmente propuesta en su providencia de incoación (150 €), la reducción de un cuarenta por ciento del importe de la sanción inicialmente propuesta, reducción ésta que es la resultante de sumar las dos reducciones, del veinte por ciento cada una sobre el importe inicial de la sanción propuesta, contempladas, respectivamente, en los apartados 1 y 2 del citado art. 85 de la Ley 39/2015, reducciones que, de conformidad con el apartado 3 de ese mismo precepto legal, son acumulables entre sí.

Tercero. La potestad sancionadora para imponer la presente sanción corresponde al Pleno del Ayuntamiento, conforme establece el art. 51 de la Ley de la Generalitat Valenciana 2/2023, de 13 de marzo de 2023, de protección, bienestar y tenencia de animales de compañía y otras medidas de bienestar.

De conformidad con los anteriores hechos y fundamentos de Derecho, y con el dictamen de la Comisión de Patrimonio, Recursos Humanos, Técnicos y Seguridad Ciudadana, el Ayuntamiento Pleno acuerda:

PRIMERO. Imponer a Doña ****** (DNI ******) una sanción de multa de noventa euros (90 €), por la comisión de una infracción leve tipificada en el art. 42.2.l), en relación con el art. 6.1.d), ambos preceptos, de la Ley de la Generalitat Valenciana 2/2023, de 13 de marzo de 2023, de Protección, Bienestar y Tenencia de animales de compañía y otras medidas de bienestar animal.

SEGUNDO. Aprobar la siguiente relación de liquidaciones que incluye única y exclusivamente la liquidación MO 2023 41 00008750 0, por un importe de noventa euros (90 €).

Signat electrònicament per:

Antefirma	Nom	Data	Emissor cert	Núm. sèrie cert
SECRETARI GENERAL I DEL PLE - SECRETARIA GENERAL I DEL PLE	HILARIO LLAVADOR CISTERNES	25/10/2023	ACCVCA-120	16898817903173673250 2988532410590347135

Id. document: Adl8 h+hQ pPVE GnCC bxK2 sYLi Kxs=
CÒPIA INFORMATIVA (NO VERIFICABLE EN SEU ELECTRÒNICA)

Resum de dades econòmiques SIEM (Reconeixements de drets)					
Relació Liq.	Concepte Ingrés	Tipus	Oficina Liquidadora	Número	Import €
2023/5244	MO	IN	41	1	90

TERCERO. La sanción consta pagada, por aplicación del pago voluntario anteriormente citado a la clave de liquidación asimismo referida en el ordinal “Segundo” inmediato antecedente, quedando extinguida totalmente la deuda pecuniaria correspondiente a dichas multas, y finalizado el procedimiento.»

42	RESULTAT / *RESULTADO*: APROVAT / *APROBADO*
EXPEDIENT / *EXPEDIENTE*: E-01306-2023-005415-00	PROP. NÚM.: 1
ASSUMPTE / *ASUNTO*: PATRIMONI, RECURSOS HUMANS, TÈCNICS I SEGURETAT CIUTADANA. Proposa aprovar la imposició de sanció en matèria de tinença d'animals. *PATRIMONIO, RECURSOS HUMANOS, TÉCNICOS Y SEGURIDAD CIUDADANA. Propone aprobar la imposición de sanción en materia de tenencia de animales.*	

DEBAT/*DEBATE*

El punt present es debat conjuntament amb els punts núm. 41 a 49 de l'orde del dia. El dit debat figura abans de l'acord del punt núm. 41.

El presente punto se debate conjuntamente con los puntos n.º 41 a 49 del orden del día. Dicho debate figura antes del acuerdo del punto n.º 41.

VOTACIÓ/*VOTACIÓN*

L'acord s'adopta per unanimitat de tots els regidors i totes les regidores presents a la sessió.

El acuerdo se adopta por unanimidad de todos los concejales y todas las concejalas presentes a la sesión.

ACORD/*ACUERDO*

«HECHOS

I. Fue incoado procedimiento administrativo sancionador en el expediente núm. 01306/2023/5415, contra Doña ****** (DNI ******), por llevar sueltos tres perros por la vía pública, el día 05/04/2023, a las 17:00 horas, en Jardines del Real, de la Ciudad de València. Así resulta del acta de denuncia de la Policía Local de València número 00557653, extendida a la persona expedientada en el momento y lugar que han sido señalados. Esos hechos, en la providencia de incoación del procedimiento sancionador, fueron calificados como constitutivos de tres infracciones leves tipificadas en el art. 42.2.l), en relación con el art. 6.1.d), ambos preceptos, de la Ley de la Generalitat Valenciana 2/2023, de 13 de marzo de 2023, de Protección, Bienestar y Tenencia de animales de compañía y otras medidas de bienestar animal (DOGV, 14/03/2023).

Signat electrònicament per:

Antefirma	Nom	Data	Emissor cert	Núm. sèrie cert
SECRETARI GENERAL I DEL PLE - SECRETARIA GENERAL I DEL PLE	HILARIO LLAVADOR CISTERNES	25/10/2023	ACCVCA-120	16898817903173673250 2988532410590347135

Id. document: Adl8 h+hQ pPVE GnCC bxK2 sYLi Kxs=
CÒPIA INFORMATIVA (NO VERIFICABLE EN SEU ELECTRÒNICA)

II. La persona expedientada recibió notificación de dicha providencia de incoación. En esta se hacen constar los hechos, fundamentos de Derecho y requisitos que, conforme a la normativa aplicable, garantizan a la persona expedientada su derecho a la defensa, y se le informa asimismo de la posibilidad de acogerse a las reducciones sobre las sanciones inicialmente propuestas, a tenor de lo dispuesto en el art. 85 de la Ley 39/2015, de 1 de octubre, de Procedimiento Administrativo Común de las Administraciones Públicas (en adelante, también, LPA) y, de conformidad con él, en el art. 45, apartado 2, de la Ley de la Generalitat Valenciana 2/2023, de 13 de marzo de 2023, de Protección, Bienestar y Tenencia de animales de compañía y otras medidas de bienestar animal.

III. La persona expedientada compareció en el expediente sancionador, formulando declaración en la que reconoce la responsabilidad que se le imputa en la providencia de incoación del procedimiento sancionador, y en la que manifiesta su voluntad de pagar con anterioridad a que recaiga resolución final en dicho procedimiento, con expreso desistimiento o renuncia de cualquier acción o recurso en vía administrativa, por lo que se le hizo entrega de los tres correspondientes documentos de ingreso para hacer efectivo el pago de las tres cantidades de noventa euros (90 €), que es el importe resultante de aplicar al importe de cada una de las tres sanciones inicialmente propuestas (150 €) una reducción del 40 por 100, constatándose que ha pagado los tres citados importes de noventa euros (90€), por los expresados conceptos.

A esos hechos resultan de aplicación los siguientes

FUNDAMENTOS DE DERECHO

Primero. Los hechos descritos en las actuaciones administrativas municipales documentadas en la referida acta de denuncia de la Policía Local de València extendida a la persona expedientada son constitutivos de tres infracciones leves tipificadas en el art. 42.2.l), en relación con el art. 6.1.d), ambos preceptos, de la Ley de la Generalitat Valenciana 2/2023, de 13 de marzo de 2023, de Protección, Bienestar y Tenencia de animales de compañía y otras medidas de bienestar animal. No han sido negados por la persona expedientada, y gozan además de la presunción de veracidad, de conformidad con lo establecido en el art. 77.5 de la LPA.

Segundo. Concurren los requisitos legales, contemplados en el art. 85 de la LPA y, de conformidad con él, en el art. 45, apartado 2, de la Ley de la Generalitat Valenciana 2/2023, de 23 de marzo, de Protección, Bienestar y Tenencia de animales de compañía y otras medidas de bienestar animal. De tal forma que de acuerdo con dichos preceptos legales, procede acordar ahora la finalización del procedimiento administrativo sancionador, aplicando al importe de cada una de las tres sanciones inicialmente propuestas en su providencia de incoación (150 €), la reducción de un cuarenta por ciento del importe de cada una de esas tres sanciones, reducción ésta que es la resultante de sumar las dos reducciones, del veinte por ciento cada una sobre el importe inicial de cada una de las tres sanciones inicialmente propuestas, contempladas, respectivamente, en los apartados 1 y 2 del citado art. 85 de la Ley 39/2015, reducciones que, de conformidad con el apartado 3 de ese mismo precepto legal, son acumulables entre sí.

Tercero.- La potestad sancionadora para imponer la presente sanción corresponde al Pleno del Ayuntamiento, conforme establece el art. 51 de la Ley de la Generalitat Valenciana 2/2023, de 13 de marzo de 2023, de protección, bienestar y tenencia de animales de compañía y otras medidas de bienestar.

Signat electrònicament per:

Antefirma	Nom	Data	Emissor cert	Núm. sèrie cert
SECRETARI GENERAL I DEL PLE - SECRETARIA GENERAL I DEL PLE	HILARIO LLAVADOR CISTERNES	25/10/2023	ACCVCA-120	16898817903173673250 2988532410590347135

Id. document: Adl8 h+hQ pPVE GnCC bxK2 sYLi Kxs=
CÒPIA INFORMATIVA (NO VERIFICABLE EN SEU ELECTRÒNICA)

De conformidad con los anteriores hechos y fundamentos de Derecho, con el dictamen de la Comisión de Patrimonio, Recursos Humanos, Técnicos y Seguridad Ciudadana y con la diligencia del Servicio Central del Procedmiento Sancionador obrante en el expediente, el Ayuntamiento Pleno acuerda:

PRIMERO. Imponer a Doña ****** (DNI ******) tres sanciones de multa de noventa euros (90 €), cada una de ellas, por la comisión de tres infracciones leves tipificadas en el art. 42.2.l), en relación con el art. 6.1.d), ambos preceptos, de la Ley de la Generalitat Valenciana 2/2023, de 13 de marzo de 2023, de Protección, Bienestar y Tenencia de animales de compañía y otras medidas de bienestar animal.

SEGUNDO. Aprobar la siguiente relación de liquidaciones que incluye las tres siguientes: liquidación MO 2023 41 9640 6 por un importe de noventa euros (90 €), liquidación MO 2023 41 9650 1 por importe de noventa euros (90 €) y liquidación MO 2023 41 9660 3 por importe de noventa euros (90 €).

Resum de dades econòmiques SIEM (Reconeixements de drets)					
Relació Liq.	Concepte Ingrés	Tipus	Oficina Liquidadora	Número	Import €
2023/5252	MO	IN	41	3	270

TERCERO. La sanción consta pagada, por aplicación del pago voluntario anteriormente citado a la clave de liquidación asimismo referida en el ordinal “Segundo” inmediato antecedente, quedando extinguida totalmente la deuda pecuniaria correspondiente a dichas multas, y finalizado el procedimiento.»

43	RESULTAT / *RESULTADO*: APROVAT / *APROBADO*
EXPEDIENT / *EXPEDIENTE*: E-01306-2023-005348-00	PROP. NÚM.: 1
ASSUMPTE / *ASUNTO*: PATRIMONI, RECURSOS HUMANS, TÈCNICS I SEGURETAT CIUTADANA. Proposa aprovar la imposició de sanció en matèria de tinença d'animals. *PATRIMONIO, RECURSOS HUMANOS, TÉCNICOS Y SEGURIDAD CIUDADANA. Propone aprobar la imposición de sanción en materia de tenencia de animales.*	

DEBAT/*DEBATE*

El punt present es debat conjuntament amb els punts núm. 41 a 49 de l'orde del dia. El dit debat figura abans de l'acord del punt núm. 41.

El presente punto se debate conjuntamente con los puntos n.º 41 a 49 del orden del día. Dicho debate figura antes del acuerdo del punto n.º 41.

VOTACIÓ/*VOTACIÓN*

L'acord s'adopta per unanimitat de tots els regidors i totes les regidores presents a la sessió.

Signat electrònicament per:

Antefirma	Nom	Data	Emissor cert	Núm. sèrie cert
SECRETARI GENERAL I DEL PLE - SECRETARIA GENERAL I DEL PLE	HILARIO LLAVADOR CISTERNES	25/10/2023	ACCVCA-120	16898817903173673250 2988532410590347135

Id. document: Adl8 h+hQ pPVE GnCC bxK2 sYLi Kxs=
CÒPIA INFORMATIVA (NO VERIFICABLE EN SEU ELECTRÒNICA)

El acuerdo se adopta por unanimidad de todos los concejales y todas las concejalas presentes a la sesión.

ACORD/*ACUERDO*

«HECHOS

I. Fue incoado procedimiento administrativo sancionador en el expediente núm. 01306/2023/5348, contra Doña ****** (******), por llevar suelto un perro por la vía pública, el día 18/04/2023, a las 15:35 horas, enplaza del Tossal, nº 1, de la ciudad de València. Así resulta del acta de denuncia de la Policía Local de València número 0534054, extendida a la persona expedientada en el momento y lugar que han sido señalados. En la providencia de incoación del procedimiento sancionador esos hechos fueron calificados como constitutivos de una infracción leve tipificada en el art. 42.2.l), en relación con el art. 6.1.d), ambos preceptos, de la Ley de la Generalitat Valenciana 2/2023, de 13 de marzo de 2023, de Protección, Bienestar y Tenencia de animales de compañía y otras medidas de bienestar animal (DOGV, 14/03/2023), y se contiene propuesta de imposición de sanción de multa de ciento cincuenta euros (150 €).

II. La providencia de incoación fue notificada conforme a Derecho, edictalmente, de forma extractada, en el BOE de fecha 25 de julio de 2023, al no haber podido ser practicada personalmente de acuerdo con la normativa aplicable. En esa providencia de incoación se hacen constar los hechos, fundamentos de Derecho y requisitos que, conforme a la normativa aplicable, garantizan a la persona expedientada su derecho a la defensa, y se le informa asimismo de la posibilidad de acogerse a las reducciones sobre la sanción inicialmente propuesta, a tenor de lo dispuesto en el art. 85 de la Ley 39/2015, de 1 de octubre, de Procedimiento Administrativo Común de las Administraciones Públicas (en adelante, también, LPA) y, de conformidad con él, en el art. 45, apartado 2, de la Ley de la Generalitat Valenciana 2/2023, de 13 de marzo de 2023, de Protección, Bienestar y Tenencia de animales de compañía y otras medidas de bienestar animal.

III. La persona expedientada no ha comparecido en el expediente sancionador. No ha ejercido por tanto su derecho a formular alegaciones y proponer prueba, ni a acogerse a las reducciones legales sobre la sanción inicialmente propuesta, de los cuales, como se dijo, fue puntualmente informada en el acto administrativo iniciador del procedimiento administrativo sancionador.

A esos hechos resultan de aplicación los siguientes

FUNDAMENTOS DE DERECHO

Primero. Los hechos descritos en las actuaciones administrativas municipales documentadas en la referida acta de denuncia de la Policía Local de València extendida a la persona expedientada son constitutivos de una infracción leve tipificada en el art. 42.2.l), en relación con el art. 6.1.d), ambos preceptos, de la Ley de la Generalitat Valenciana 2/2023, de 13 de marzo de 2023, de Protección, Bienestar y Tenencia de animales de compañía y otras medidas de bienestar animal. Esos hechos, denunciados por los agentes de la Autoridad, gozan de presunción de veracidad y han de tenerse por ciertos (art. 77.5 de la LPA) toda vez que, además, no han sido negados por la persona expedientada.

Signat electrònicament per:

Antefirma	Nom	Data	Emissor cert	Núm. sèrie cert
SECRETARI GENERAL I DEL PLE - SECRETARIA GENERAL I DEL PLE	HILARIO LLAVADOR CISTERNES	25/10/2023	ACCVCA-120	16898817903173673250 2988532410590347135

Id. document: Adl8 h+hQ pPVE GnCC bxK2 sYLi Kxs=
CÒPIA INFORMATIVA (NO VERIFICABLE EN SEU ELECTRÒNICA)

Segundo. La potestad sancionadora para imponer la presente sanción corresponde al Pleno del Ayuntamiento, conforme establece el art. 51 de la Ley de la Generalitat Valenciana 2/2023, de 13 de marzo de 2023, de Protección, Bienestar y Tenencia de animales de compañía y otras medidas de bienestar.

De conformidad con los anteriores hechos y fundamentos de Derecho, y con el dictamen de la Comisión de Patrimonio, Recursos Humanos, Técnicos y Seguridad Ciudadana, el Ayuntamiento Pleno acuerda:

PRIMERO. Imponer a Doña ****** (DNI ******) una sanción de multa de ciento cincuenta euros (150 €), por la comisión de una infracción leve tipificada en el art. 42.2.l), en relación con el art. 6.1.d), ambos preceptos, de la Ley de la Generalitat Valenciana 2/2023, de 13 de marzo de 2023, de Protección, Bienestar y Tenencia de animales de compañía y otras medidas de bienestar animal.

SEGUNDO. Aprobar la siguiente relación de liquidaciones que incluye única y exclusivamente la liquidación MO 2023 41 00010390 4, por un importe de ciento cincuenta euros (150 €).

Resum de dades econòmiques SIEM (Reconeixements de drets)					
Relació Liq.	Concepte Ingrés	Tipus	Oficina Liquidadora	Número	Import €
2023/5265	MO	IN	41	1	150

El importe deberá abonarse mediante el documento de ingreso adjunto a la notificación de la presente resolución, en los términos que en el mismo se indican. Dicho pago podrá realizarse en los siguientes lugares y de las siguientes formas:

Lugares. En las siguientes entidades financieras: Cajamar Caja Rural, Sociedad Cooperativa de Crédito, Banco de Santander, SA, Caixa Popular, Caja Rural Cooperativa de Crédito, Banco Bilbao Vizcaya Argentaria, SA.

Formas. En www.valencia.es y en metálico, cajero o cualquier otra forma admitida bancariamente.»

44	RESULTAT / *RESULTADO*: APROVAT / *APROBADO*
EXPEDIENT / *EXPEDIENTE*: E-01306-2023-005341-00	PROP. NÚM.: 1
ASSUMPTE / *ASUNTO*: PATRIMONI, RECURSOS HUMANS, TÈCNICS I SEGURETAT CIUTADANA. Proposa aprovar la imposició de sanció en matèria de tinença d'animals. *PATRIMONIO, RECURSOS HUMANOS, TÉCNICOS Y SEGURIDAD CIUDADANA. Propone aprobar la imposición de sanción en materia de tenencia de animales.*	

DEBAT/*DEBATE*

El punt present es debat conjuntament amb els punts núm. 41 a 49 de l'orde del dia. El dit debat figura abans de l'acord del punt núm. 41.

Signat electrònicament per:

Antefirma	Nom	Data	Emissor cert	Núm. sèrie cert
SECRETARI GENERAL I DEL PLE - SECRETARIA GENERAL I DEL PLE	HILARIO LLAVADOR CISTERNES	25/10/2023	ACCVCA-120	16898817903173673250 2988532410590347135

Id. document: Adl8 h+hQ pPVE GnCC bxK2 sYLi Kxs=
CÒPIA INFORMATIVA (NO VERIFICABLE EN SEU ELECTRÒNICA)

El presente punto se debate conjuntamente con los puntos n.º 41 a 49 del orden del día. Dicho debate figura antes del acuerdo del punto n.º 41.

VOTACIÓ/*VOTACIÓN*

L'acord s'adopta per unanimitat de tots els regidors i totes les regidores presents a la sessió.

El acuerdo se adopta por unanimidad de todos los concejales y todas las concejalas presentes a la sesión.

ACORD/*ACUERDO*

«HECHOS

I. Fue incoado procedimiento administrativo sancionador en el expediente núm. 01306/2023/5341, contra Don ****** (DNI ******), por llevar suelto un perro por la vía pública, el día 04/04/2023, a las 19:20 horas, en el Jardín del Turia, de la Ciudad de València. Así resulta del acta de denuncia de la Policía Local de València número 0521800, extendida a la persona expedientada en el momento y lugar que han sido señalados. En la providencia de incoación del procedimiento sancionador esos hechos fueron calificados como constitutivos de una infracción leve tipificada en el art. 42.2.l), en relación con el art. 6.1.d), ambos preceptos, de la Ley de la Generalitat Valenciana 2/2023, de 13 de marzo de 2023, de Protección, Bienestar y Tenencia de animales de compañía y otras medidas de bienestar animal (DOGV, 14/03/2023), y se contiene propuesta de imposición de sanción de multa de ciento cincuenta euros (150 €).

II. La persona expedientada recibió notificación de dicha providencia de incoación el día 19 de julio de 2023. En ésta se hacen constar los hechos, fundamentos de Derecho y requisitos que, conforme a la normativa aplicable, garantizan a la persona expedientada su derecho a la defensa, y se le informa asimismo de la posibilidad de acogerse a las reducciones sobre la sanción inicialmente propuesta, a tenor de lo dispuesto en el art. 85 de la Ley 39/2015, de 1 de octubre, de Procedimiento Administrativo Común de las Administraciones Públicas (en adelante, también, LPA) y, de conformidad con él, en el art. 45, apartado 2, de la Ley de la Generalitat Valenciana 2/2023, de 13 de marzo de 2023, de Protección, Bienestar y Tenencia de animales de compañía y otras medidas de bienestar animal.

III. La persona expedientada no ha comparecido en el expediente sancionador. No ha ejercido por tanto su derecho a formular alegaciones y proponer prueba, ni a acogerse a las reducciones legales sobre la sanción inicialmente propuesta, de los cuales, como se dijo, fue puntualmente informada en el acto administrativo iniciador del procedimiento administrativo sancionador.

A esos hechos resultan de aplicación los siguientes

FUNDAMENTOS DE DERECHO

Primero. Los hechos descritos en las actuaciones administrativas municipales documentadas en la referida acta de denuncia de la Policía Local de València extendida a la persona expedientada son constitutivos de una infracción leve tipificada en el art. 42.2.l), en

Signat electrònicament per:

Antefirma	Nom	Data	Emissor cert	Núm. sèrie cert
SECRETARI GENERAL I DEL PLE - SECRETARIA GENERAL I DEL PLE	HILARIO LLAVADOR CISTERNES	25/10/2023	ACCVCA-120	16898817903173673250 2988532410590347135

Id. document: Adl8 h+hQ pPVE GnCC bxK2 sYLi Kxs=
CÒPIA INFORMATIVA (NO VERIFICABLE EN SEU ELECTRÒNICA)

relación con el art. 6.1.d), ambos preceptos, de la Ley de la Generalitat Valenciana 2/2023, de 13 de marzo de 2023, de Protección, Bienestar y Tenencia de animales de compañía y otras medidas de bienestar animal. Esos hechos, denunciados por los agentes de la Autoridad, gozan de presunción de veracidad y han de tenerse por ciertos (art. 77.5 de la LPA) toda vez que, además, no han sido negados por la persona expedientada.

Segundo. La potestad sancionadora para imponer la presente sanción corresponde al Pleno del Ayuntamiento, conforme establece el art. 51 de la Ley de la Generalitat Valenciana 2/2023, de 13 de marzo de 2023, de Protección, Bienestar y Tenencia de animales de compañía y otras medidas de bienestar.

En virtud de cuanto antecede, previo dictamen de la Comisión de Patrimonio, Recursos Humanos, Técnicos y Seguridad Ciudadana,

De conformidad con los anteriores hechos y fundamentos de Derecho, y con el dictamen de la Comisión de Patrimonio, Recursos Humanos, Técnicos y Seguridad Ciudadana, el Ayuntamiento Pleno acuerda:

PRIMERO. Imponer a Don ******z (DNI ******) una sanción de multa de ciento cincuenta euros (150 €), por la comisión de una infracción leve tipificada en el art. 42.2.l), en relación con el art. 6.1.d), ambos preceptos, de la Ley de la Generalitat Valenciana 2/2023, de 13 de marzo de 2023, de Protección, Bienestar y Tenencia de animales de compañía y otras medidas de bienestar animal.

SEGUNDO. Aprobar la siguiente relación de liquidaciones que incluye única y exclusivamente la liquidación MO 2023 41 00010360 5, por un importe de ciento cincuenta euros (150 €).

Resum de dades econòmiques SIEM (Reconeixements de drets)					
Relació Liq.	Concepte Ingrés	Tipus	Oficina Liquidadora	Número	Import €
2023/5263	MO	IN	41	1	150

El importe deberá abonarse mediante el documento de ingreso adjunto a la notificación de la presente resolución, en los términos que en el mismo se indican. Dicho pago podrá realizarse en los siguientes lugares y de las siguientes formas:

Lugares. En las siguientes entidades financieras: Cajamar Caja Rural, Sociedad Cooperativa de Crédito, Banco de Santander, SA, Caixa Popular, Caja Rural Cooperativa de Crédito, Banco Bilbao Vizcaya Argentaria, SA.

Formas. En www.valencia.es y en metálico, cajero o cualquier otra forma admitida bancariamente.»

Signat electrònicament per:

Antefirma	Nom	Data	Emissor cert	Núm. sèrie cert
SECRETARI GENERAL I DEL PLE - SECRETARIA GENERAL I DEL PLE	HILARIO LLAVADOR CISTERNES	25/10/2023	ACCVCA-120	16898817903173673250 2988532410590347135

Id. document: Adl8 h+hQ pPVE GnCC bxK2 sYLi Kxs=
CÒPIA INFORMATIVA (NO VERIFICABLE EN SEU ELECTRÒNICA)

45	RESULTAT / *RESULTADO*: APROVAT / *APROBADO*
EXPEDIENT / *EXPEDIENTE*: E-01306-2023-005349-00	PROP. NÚM.: 1
ASSUMPTE / *ASUNTO*: PATRIMONI, RECURSOS HUMANS, TÈCNICS I SEGURETAT CIUTADANA. Proposa aprovar la imposició de sanció en matèria de tinença d'animals. *PATRIMONIO, RECURSOS HUMANOS, TÉCNICOS Y SEGURIDAD CIUDADANA. Propone aprobar la imposición de sanción en materia de tenencia de animales.*	

DEBAT/*DEBATE*

El punt present es debat conjuntament amb els punts núm. 41 a 49 de l'orde del dia. El dit debat figura abans de l'acord del punt núm. 41.

El presente punto se debate conjuntamente con los puntos n.º 41 a 49 del orden del día. Dicho debate figura antes del acuerdo del punto n.º 41.

VOTACIÓ/*VOTACIÓN*

L'acord s'adopta per unanimitat de tots els regidors i totes les regidores presents a la sessió.

El acuerdo se adopta por unanimidad de todos los concejales y todas las concejalas presentes a la sesión.

ACORD/*ACUERDO*

«HECHOS

I. Fue incoado procedimiento administrativo sancionador en el expediente núm. 01306/2023/5349, contra Don ****** (DNI ******), por llevar suelto un perro por la vía pública, el día 11/04/2023, a las 19:15 horas, en Calle San Pancracio, cruce con calle Diputado Ricardo Samper, de la Ciudad de València. Así resulta del acta de denuncia de la Policía Local de València número 0551319, extendida a la persona expedientada en el momento y lugar que han sido señalados. En la providencia de incoación del procedimiento sancionador esos hechos fueron calificados como constitutivos de una infracción leve tipificada en el art. 42.2.l), en relación con el art. 6.1.d), ambos preceptos, de la Ley de la Generalitat Valenciana 2/2023, de 13 de marzo de 2023, de Protección, Bienestar y Tenencia de animales de compañía y otras medidas de bienestar animal (DOGV, 14/03/2023), y se contiene propuesta de imposición de sanción de multa de ciento cincuenta euros (150 €).

II. La persona expedientada recibió notificación de dicha providencia de incoación el día 25 de julio de 2023. En esta se hacen constar los hechos, fundamentos de Derecho y requisitos que, conforme a la normativa aplicable, garantizan a la persona expedientada su derecho a la defensa, y se le informa asimismo de la posibilidad de acogerse a las reducciones sobre la sanción inicialmente propuesta, a tenor de lo dispuesto en el art. 85 de la Ley 39/2015, de 1 de octubre, de Procedimiento Administrativo Común de las Administraciones Públicas (en adelante, también, LPA) y, de conformidad con él, en el art. 45, apartado 2, de la Ley de la Generalitat Valenciana 2/2023, de 13 de marzo de 2023, de Protección, Bienestar y Tenencia de animales de compañía y otras medidas de bienestar animal.

Signat electrònicament per:

Antefirma	Nom	Data	Emissor cert	Núm. sèrie cert
SECRETARI GENERAL I DEL PLE - SECRETARIA GENERAL I DEL PLE	HILARIO LLAVADOR CISTERNES	25/10/2023	ACCVCA-120	16898817903173673250 2988532410590347135

Id. document: Adl8 h+hQ pPVE GnCC bxK2 sYLi Kxs=
CÒPIA INFORMATIVA (NO VERIFICABLE EN SEU ELECTRÒNICA)

III. La persona expedientada no ha comparecido en el expediente sancionador. No ha ejercido por tanto su derecho a formular alegaciones y proponer prueba, ni a acogerse a las reducciones legales sobre la sanción inicialmente propuesta, de los cuales, como se dijo, fue puntualmente informada en el acto administrativo iniciador del procedimiento administrativo sancionador.

A esos hechos resultan de aplicación los siguientes

FUNDAMENTOS DE DERECHO

Primero. Los hechos descritos en las actuaciones administrativas municipales documentadas en la referida acta de denuncia de la Policía Local de València extendida a la persona expedientada son constitutivos de una infracción leve tipificada en el art. 42.2.l), en relación con el art. 6.1.d), ambos preceptos, de la Ley de la Generalitat Valenciana 2/2023, de 13 de marzo de 2023, de Protección, Bienestar y Tenencia de animales de compañía y otras medidas de bienestar animal. Esos hechos, denunciados por los agentes de la Autoridad, gozan de presunción de veracidad y han de tenerse por ciertos (art. 77.5 de la LPA) toda vez que, además, no han sido negados por la persona expedientada.

Segundo. La potestad sancionadora para imponer la presente sanción corresponde al Pleno del Ayuntamiento, conforme establece el art. 51 de la Ley de la Generalitat Valenciana 2/2023, de 13 de marzo de 2023, de Protección, Bienestar y Tenencia de animales de compañía y otras medidas de bienestar.

En virtud de cuanto antecede, previo dictamen de la Comisión de Patrimonio, Recursos Humanos, Técnicos y Seguridad Ciudadana,

De conformidad con los anteriores hechos y fundamentos de Derecho, y con el dictamen de la Comisión de Patrimonio, Recursos Humanos, Técnicos y Seguridad Ciudadana, el Ayuntamiento Pleno acuerda:

PRIMERO. Imponer a Don ******a (DNI ******) una sanción de multa de ciento cincuenta euros (150 €), por la comisión de una infracción leve tipificada en el art. 42.2.l), en relación con el art. 6.1.d), ambos preceptos, de la Ley de la Generalitat Valenciana 2/2023, de 13 de marzo de 2023, de Protección, Bienestar y Tenencia de animales de compañía y otras medidas de bienestar animal.

SEGUNDO. Aprobar la siguiente relación de liquidaciones que incluye única y exclusivamente la liquidación MO 2023 41 00010400 3, por un importe de ciento cincuenta euros (150 €).

Resum de dades econòmiques SIEM (Reconeixements de drets)					
Relació Liq.	Concepte Ingrés	Tipus	Oficina Liquidadora	Número	Import €
2023/5266	MO	IN	41	1	150

Signat electrònicament per:

Antefirma	Nom	Data	Emissor cert	Núm. sèrie cert
SECRETARI GENERAL I DEL PLE - SECRETARIA GENERAL I DEL PLE	HILARIO LLAVADOR CISTERNES	25/10/2023	ACCVCA-120	16898817903173673250 2988532410590347135

Id. document: Adl8 h+hQ pPVE GnCC bxK2 sYLi Kxs=
CÒPIA INFORMATIVA (NO VERIFICABLE EN SEU ELECTRÒNICA)

El importe deberá abonarse mediante el documento de ingreso adjunto a la notificación de la presente resolución, en los términos que en el mismo se indican. Dicho pago podrá realizarse en los siguientes lugares y de las siguientes formas:

Lugares. En las siguientes entidades financieras: Cajamar Caja Rural, Sociedad Cooperativa de Crédito, Banco de Santander, SA, Caixa Popular, Caja Rural Cooperativa de Crédito, Banco Bilbao Vizcaya Argentaria, SA.

Formas. En www.valencia.es y en metálico, cajero o cualquier otra forma admitida bancariamente.»

46	RESULTAT / *RESULTADO*: APROVAT / *APROBADO*
EXPEDIENT / *EXPEDIENTE*: E-01306-2023-005372-00	PROP. NÚM.: 1
ASSUMPTE / *ASUNTO*: PATRIMONI, RECURSOS HUMANS, TÈCNICS I SEGURETAT CIUTADANA. Proposa aprovar la imposició de sanció en matèria de tinença d'animals. *PATRIMONIO, RECURSOS HUMANOS, TÉCNICOS Y SEGURIDAD CIUDADANA. Propone aprobar la imposición de sanción en materia de tenencia de animales.*	

DEBAT/*DEBATE*

El punt present es debat conjuntament amb els punts núm. 41 a 49 de l'orde del dia. El dit debat figura abans de l'acord del punt núm. 41.

El presente punto se debate conjuntamente con los puntos n.º 41 a 49 del orden del día. Dicho debate figura antes del acuerdo del punto n.º 41.

VOTACIÓ/*VOTACIÓN*

L'acord s'adopta per unanimitat de tots els regidors i totes les regidores presents a la sessió.

El acuerdo se adopta por unanimidad de todos los concejales y todas las concejalas presentes a la sesión.

ACORD/*ACUERDO*

«HECHOS

I. Fue incoado procedimiento administrativo sancionador en el expediente núm. 01306/2023/5372, contra Don ****** (DNI ******), por llevar suelto un perro por la vía pública, el día 04/06/2023, a las 12:22 horas, en Avenida de la Estación, de la Ciudad de València. Así resulta del acta de denuncia de la Policía Local de València número 0552783, extendida a la persona expedientada en el momento y lugar que han sido señalados. En la providencia de incoación del procedimiento sancionador esos hechos fueron calificados como constitutivos de una infracción leve tipificada en el art. 42.2.l), en relación con el art. 6.1.d), ambos preceptos, de la Ley de la Generalitat Valenciana 2/2023, de 13 de marzo de 2023, de Protección, Bienestar y Tenencia de animales de compañía y otras medidas de bienestar animal

Signat electrònicament per:

Antefirma	Nom	Data	Emissor cert	Núm. sèrie cert
SECRETARI GENERAL I DEL PLE - SECRETARIA GENERAL I DEL PLE	HILARIO LLAVADOR CISTERNES	25/10/2023	ACCVCA-120	16898817903173673250 2988532410590347135

Id. document: Adl8 h+hQ pPVE GnCC bxK2 sYLi Kxs=
CÒPIA INFORMATIVA (NO VERIFICABLE EN SEU ELECTRÒNICA)

(DOGV, 14/03/2023), y se contiene propuesta de imposición de sanción de multa de ciento cincuenta euros (150 €).

II. La persona expedientada recibió notificación de dicha providencia de incoación el día 6 de julio de 2023. En ésta se hacen constar los hechos, fundamentos de Derecho y requisitos que, conforme a la normativa aplicable, garantizan a la persona expedientada su derecho a la defensa, y se le informa asimismo de la posibilidad de acogerse a las reducciones sobre la sanción inicialmente propuesta, a tenor de lo dispuesto en el art. 85 de la Ley 39/2015, de 1 de octubre, de Procedimiento Administrativo Común de las Administraciones Públicas (en adelante, también, LPA) y, de conformidad con él, en el art. 45, apartado 2, de la Ley de la Generalitat Valenciana 2/2023, de 13 de marzo de 2023, de Protección, Bienestar y Tenencia de animales de compañía y otras medidas de bienestar animal.

III. La persona expedientada no ha comparecido en el expediente sancionador. No ha ejercido por tanto su derecho a formular alegaciones y proponer prueba, ni a acogerse a las reducciones legales sobre la sanción inicialmente propuesta, de los cuales, como se dijo, fue puntualmente informada en el acto administrativo iniciador del procedimiento administrativo sancionador.

A esos hechos resultan de aplicación los siguientes

FUNDAMENTOS DE DERECHO

Primero. Los hechos descritos en las actuaciones administrativas municipales documentadas en la referida acta de denuncia de la Policía Local de València extendida a la persona expedientada son constitutivos de una infracción leve tipificada en el art. 42.2.l), en relación con el art. 6.1.d), ambos preceptos, de la Ley de la Generalitat Valenciana 2/2023, de 13 de marzo de 2023, de Protección, Bienestar y Tenencia de animales de compañía y otras medidas de bienestar animal. Esos hechos, denunciados por los agentes de la Autoridad, gozan de presunción de veracidad y han de tenerse por ciertos (art. 77.5 de la LPA) toda vez que, además, no han sido negados por la persona expedientada.

Segundo. La potestad sancionadora para imponer la presente sanción corresponde al Pleno del Ayuntamiento, conforme establece el art. 51 de la Ley de la Generalitat Valenciana 2/2023, de 13 de marzo de 2023, de Protección, Bienestar y Tenencia de animales de compañía y otras medidas de bienestar.

De conformidad con los anteriores hechos y fundamentos de Derecho, y con el dictamen de la Comisión de Patrimonio, Recursos Humanos, Técnicos y Seguridad Ciudadana, el Ayuntamiento Pleno acuerda:

PRIMERO. Imponer a Don ****** (DNI ******) una sanción de multa de ciento cincuenta euros (150 €), por la comisión de una infracción leve tipificada en el art. 42.2.l), en relación con el art. 6.1.d), ambos preceptos, de la Ley de la Generalitat Valenciana 2/2023, de 13 de marzo de 2023, de Protección, Bienestar y Tenencia de animales de compañía y otras medidas de bienestar animal.

Signat electrònicament per:

Antefirma	Nom	Data	Emissor cert	Núm. sèrie cert
SECRETARI GENERAL I DEL PLE - SECRETARIA GENERAL I DEL PLE	HILARIO LLAVADOR CISTERNES	25/10/2023	ACCVCA-120	16898817903173673250 2988532410590347135

Id. document: Adl8 h+hQ pPVE GnCC bxK2 sYLi Kxs=
CÒPIA INFORMATIVA (NO VERIFICABLE EN SEU ELECTRÒNICA)

SEGUNDO. Aprobar la siguiente relación de liquidaciones que incluye única y exclusivamente la liquidación MO 2023 41 00010410 5, por un importe de ciento cincuenta euros (150 €).

Resum de dades econòmiques SIEM (Reconeixements de drets)					
Relació Liq.	Concepte Ingrés	Tipus	Oficina Liquidadora	Número	Import €
2023/5267	MO	IN	41	1	150

El importe deberá abonarse mediante el documento de ingreso adjunto a la notificación de la presente resolución, en los términos que en el mismo se indican. Dicho pago podrá realizarse en los siguientes lugares y de las siguientes formas:

Lugares. En las siguientes entidades financieras: Cajamar Caja Rural, Sociedad Cooperativa de Crédito, Banco de Santander, SA, Caixa Popular, Caja Rural Cooperativa de Crédito, Banco Bilbao Vizcaya Argentaria, SA.

Formas. En www.valencia.es y en metálico, cajero o cualquier otra forma admitida bancariamente.»

47	RESULTAT / *RESULTADO*: APROVAT / *APROBADO*
EXPEDIENT / *EXPEDIENTE*: E-01306-2023-005390-00	PROP. NÚM.: 1
ASSUMPTE / *ASUNTO*: PATRIMONI, RECURSOS HUMANS, TÈCNICS I SEGURETAT CIUTADANA. Proposa aprovar la imposició de sanció en matèria de tinença d'animals. *PATRIMONIO, RECURSOS HUMANOS, TÉCNICOS Y SEGURIDAD CIUDADANA. Propone aprobar la imposición de sanción en materia de tenencia de animales.*	

DEBAT/*DEBATE*

El punt present es debat conjuntament amb els punts núm. 41 a 49 de l'orde del dia. El dit debat figura abans de l'acord del punt núm. 41.

El presente punto se debate conjuntamente con los puntos n.º 41 a 49 del orden del día. Dicho debate figura antes del acuerdo del punto n.º 41.

VOTACIÓ/*VOTACIÓN*

L'acord s'adopta per unanimitat de tots els regidors i totes les regidores presents a la sessió.

El acuerdo se adopta por unanimidad de todos los concejales y todas las concejalas presentes a la sesión.

ACORD/*ACUERDO*

«HECHOS

Signat electrònicament per:

Antefirma	Nom	Data	Emissor cert	Núm. sèrie cert
SECRETARI GENERAL I DEL PLE - SECRETARIA GENERAL I DEL PLE	HILARIO LLAVADOR CISTERNES	25/10/2023	ACCVCA-120	16898817903173673250 2988532410590347135

Id. document: Adl8 h+hQ pPVE GnCC bxK2 sYLi Kxs=
CÒPIA INFORMATIVA (NO VERIFICABLE EN SEU ELECTRÒNICA)

I. Fue incoado procedimiento administrativo sancionador en el expediente núm. 01306/2023/5390, contra Don ****** (DNI ******), por llevar suelto un perro por la vía pública, el día 26/03/2023, a las 18:30 horas, en Parque Polifilo, de la Ciudad de València. Así resulta del acta de denuncia de la Policía Local de València número 0540405, extendida a la persona expedientada en el momento y lugar que han sido señalados. En la providencia de incoación del procedimiento sancionador esos hechos fueron calificados como constitutivos de una infracción leve tipificada en el art. 42.2.l), en relación con el art. 6.1.d), ambos preceptos, de la Ley de la Generalitat Valenciana 2/2023, de 13 de marzo de 2023, de Protección, Bienestar y Tenencia de animales de compañía y otras medidas de bienestar animal (DOGV, 14/03/2023), y se contiene propuesta de imposición de sanción de multa de ciento cincuenta euros (150 €).

II. La persona expedientada recibió notificación de dicha providencia de incoación el día 21 de julio de 2023. En ésta se hacen constar los hechos, fundamentos de Derecho y requisitos que, conforme a la normativa aplicable, garantizan a la persona expedientada su derecho a la defensa, y se le informa asimismo de la posibilidad de acogerse a las reducciones sobre la sanción inicialmente propuesta, a tenor de lo dispuesto en el art. 85 de la Ley 39/2015, de 1 de octubre, de Procedimiento Administrativo Común de las Administraciones Públicas (en adelante, también, LPA) y, de conformidad con él, en el art. 45, apartado 2, de la Ley de la Generalitat Valenciana 2/2023, de 13 de marzo de 2023, de Protección, Bienestar y Tenencia de animales de compañía y otras medidas de bienestar animal.

III. La persona expedientada no ha comparecido en el expediente sancionador. No ha ejercido por tanto su derecho a formular alegaciones y proponer prueba, ni a acogerse a las reducciones legales sobre la sanción inicialmente propuesta, de los cuales, como se dijo, fue puntualmente informada en el acto administrativo iniciador del procedimiento administrativo sancionador.

A esos hechos resultan de aplicación los siguientes

FUNAMENTOS DE DERECHO

Primero. Los hechos descritos en las actuaciones administrativas municipales documentadas en la referida acta de denuncia de la Policía Local de València extendida a la persona expedientada son constitutivos de una infracción leve tipificada en el art. 42.2.l), en relación con el art. 6.1.d), ambos preceptos, de la Ley de la Generalitat Valenciana 2/2023, de 13 de marzo de 2023, de Protección, Bienestar y Tenencia de animales de compañía y otras medidas de bienestar animal. Esos hechos, denunciados por los agentes de la Autoridad, gozan de presunción de veracidad y han de tenerse por ciertos (art. 77.5 de la LPA) toda vez que, además, no han sido negados por la persona expedientada.

Segundo. La potestad sancionadora para imponer la presente sanción corresponde al Pleno del Ayuntamiento, conforme establece el art. 51 de la Ley de la Generalitat Valenciana 2/2023, de 13 de marzo de 2023, de Protección, Bienestar y Tenencia de animales de compañía y otras medidas de bienestar.

En virtud de cuanto antecede, previo dictamen de la Comisión de Patrimonio, Recursos Humanos, Técnicos y Seguridad Ciudadana,

Signat electrònicament per:

Antefirma	Nom	Data	Emissor cert	Núm. sèrie cert
SECRETARI GENERAL I DEL PLE - SECRETARIA GENERAL I DEL PLE	HILARIO LLAVADOR CISTERNES	25/10/2023	ACCVCA-120	16898817903173673250 2988532410590347135

Id. document: Adl8 h+hQ pPVE GnCC bxK2 sYLi Kxs=
CÒPIA INFORMATIVA (NO VERIFICABLE EN SEU ELECTRÒNICA)

De conformidad con los anteriores hechos y fundamentos de Derecho, y con el dictamen de la Comisión de Patrimonio, Recursos Humanos, Técnicos y Seguridad Ciudadana, el Ayuntamiento Pleno acuerda:

PRIMERO. Imponer a Don ****** (DNI ******) una sanción de multa de ciento cincuenta euros (150 €), por la comisión de una infracción leve tipificada en el art. 42.2.l), en relación con el art. 6.1.d), ambos preceptos, de la Ley de la Generalitat Valenciana 2/2023, de 13 de marzo de 2023, de Protección, Bienestar y Tenencia de animales de compañía y otras medidas de bienestar animal.

SEGUNDO. Aprobar la siguiente relación de liquidaciones que incluye única y exclusivamente la liquidación MO 2023 41 00010430 2, por un importe de ciento cincuenta euros (150 €).

Resum de dades econòmiques SIEM (Reconeixements de drets)					
Relació Liq.	Concepte Ingrés	Tipus	Oficina Liquidadora	Número	Import €
2023/5270	MO	*IN*	41	1	150

El importe deberá abonarse mediante el documento de ingreso adjunto a la notificación de la presente resolución, en los términos que en el mismo se indican. Dicho pago podrá realizarse en los siguientes lugares y de las siguientes formas:

Lugares. En las siguientes entidades financieras: Cajamar Caja Rural, Sociedad Cooperativa de Crédito, Banco de Santander, SA, Caixa Popular, Caja Rural Cooperativa de Crédito, Banco Bilbao Vizcaya Argentaria, SA.

Formas. En www.valencia.es y en metálico, cajero o cualquier otra forma admitida bancariamente.»

48	RESULTAT / *RESULTADO*: APROVAT / *APROBADO*
EXPEDIENT / *EXPEDIENTE*: E-01306-2023-005357-00	PROP. NÚM.: 2
ASSUMPTE / *ASUNTO*: PATRIMONI, RECURSOS HUMANS, TÈCNICS I SEGURETAT CIUTADANA. Proposa aprovar la imposició de sanció en matèria de tinença d'animals. *PATRIMONIO, RECURSOS HUMANOS, TÉCNICOS Y SEGURIDAD CIUDADANA. Propone aprobar la imposición de sanción en materia de tenencia de animales.*	

DEBAT/*DEBATE*

El punt present es debat conjuntament amb els punts núm. 41 a 49 de l'orde del dia. El dit debat figura abans de l'acord del punt núm. 41.

El presente punto se debate conjuntamente con los puntos n.º 41 a 49 del orden del día. Dicho debate figura antes del acuerdo del punto n.º 41.

VOTACIÓ/*VOTACIÓN*

Signat electrònicament per:

Antefirma	Nom	Data	Emissor cert	Núm. sèrie cert
SECRETARI GENERAL I DEL PLE - SECRETARIA GENERAL I DEL PLE	HILARIO LLAVADOR CISTERNES	25/10/2023	ACCVCA-120	16898817903173673250 2988532410590347135

Id. document: Adl8 h+hQ pPVE GnCC bxK2 sYLi Kxs=
CÒPIA INFORMATIVA (NO VERIFICABLE EN SEU ELECTRÒNICA)

L'acord s'adopta per unanimitat de tots els regidors i totes les regidores presents a la sessió.

El acuerdo se adopta por unanimidad de todos los concejales y todas las concejalas presentes a la sesión.

ACORD/*ACUERDO*

«HECHOS

I. Fue incoado procedimiento administrativo sancionador en el expediente núm. 01306/2023/5357, contra Doña ****** (DNI ******), por llevar suelto un perro por la vía pública, el día 01/06/2023, a las 12:07 horas, en Parque Camales, de la Ciudad de València. Así resulta del acta de denuncia de la Policía Local de València número 0552782, extendida a la persona expedientada en el momento y lugar que han sido señalados. En la providencia de incoación del procedimiento sancionador esos hechos fueron calificados como constitutivos de una infracción leve tipificada en el art. 42.2.l), en relación con el art. 6.1.d), ambos preceptos, de la Ley de la Generalitat Valenciana 2/2023, de 13 de marzo de 2023, de Protección, Bienestar y Tenencia de animales de compañía y otras medidas de bienestar animal (DOGV, 14/03/2023), y se contiene propuesta de imposición de sanción de multa de ciento cincuenta euros (150 €).

II. La persona expedientada recibió notificación de dicha providencia de incoación el día 7 de julio de 2023. En esta se hacen constar los hechos, fundamentos de Derecho y requisitos que, conforme a la normativa aplicable, garantizan a la persona expedientada su derecho a la defensa, y se le informa asimismo de la posibilidad de acogerse a las reducciones sobre la sanción inicialmente propuesta, a tenor de lo dispuesto en el art. 85 de la Ley 39/2015, de 1 de octubre, de Procedimiento Administrativo Común de las Administraciones Públicas (en adelante, también, LPA) y, de conformidad con él, en el art. 45, apartado 2, de la Ley de la Generalitat Valenciana 2/2023, de 13 de marzo de 2023, de Protección, Bienestar y Tenencia de animales de compañía y otras medidas de bienestar animal.

III. La persona expedientada no ha comparecido en el expediente sancionador. No ha ejercido por tanto su derecho a formular alegaciones y proponer prueba, ni a acogerse a las reducciones legales sobre la sanción inicialmente propuesta, de los cuales, como se dijo, fue puntualmente informada en el acto administrativo iniciador del procedimiento administrativo sancionador.

A esos hechos resultan de aplicación los siguientes

FUNDAMENTOS DE DERECHO

Primero. Los hechos descritos en las actuaciones administrativas municipales documentadas en la referida acta de denuncia de la Policía Local de València extendida a la persona expedientada son constitutivos de una infracción leve tipificada en el art. 42.2.l), en relación con el art. 6.1.d), ambos preceptos, de la Ley de la Generalitat Valenciana 2/2023, de 13 de marzo de 2023, de Protección, Bienestar y Tenencia de animales de compañía y otras medidas de bienestar animal. Esos hechos, denunciados por los agentes de la Autoridad, gozan de presunción de veracidad y han de tenerse por ciertos (art. 77.5 de la LPA) toda vez que, además, no han sido negados por la persona expedientada.

Signat electrònicament per:

Antefirma	Nom	Data	Emissor cert	Núm. sèrie cert
SECRETARI GENERAL I DEL PLE - SECRETARIA GENERAL I DEL PLE	HILARIO LLAVADOR CISTERNES	25/10/2023	ACCVCA-120	16898817903173673250 2988532410590347135

Id. document: Adl8 h+hQ pPVE GnCC bxK2 sYLi Kxs=
CÒPIA INFORMATIVA (NO VERIFICABLE EN SEU ELECTRÒNICA)

Segundo. La potestad sancionadora para imponer la presente sanción corresponde al Pleno del Ayuntamiento, conforme establece el art. 51 de la Ley de la Generalitat Valenciana 2/2023, de 13 de marzo de 2023, de Protección, Bienestar y Tenencia de animales de compañía y otras medidas de bienestar.

De conformidad con los anteriores hechos y fundamentos de Derecho, y con el dictamen de la Comisión de Patrimonio, Recursos Humanos, Técnicos y Seguridad Ciudadana, el Ayuntamiento Pleno acuerda:

PRIMERO. Imponer a Doña ****** (DNI ******) una sanción de multa de ciento cincuenta euros (150 €), por la comisión de una infracción leve tipificada en el art. 42.2.l), en relación con el art. 6.1.d), ambos preceptos, de la Ley de la Generalitat Valenciana 2/2023, de 13 de marzo de 2023, de Protección, Bienestar y Tenencia de animales de compañía y otras medidas de bienestar animal.

SEGUNDO. Aprobar la siguiente relación de liquidaciones que incluye única y exclusivamente la liquidación MO 2023 41 00010420 0, por un importe de ciento cincuenta euros (150 €).

Resum de dades econòmiques SIEM (Reconeixements de drets)					
Relació Liq.	Concepte Ingrés	Tipus	Oficina Liquidadora	Número	Import €
2023/5268	MO	IN	41	1	150

El importe deberá abonarse mediante el documento de ingreso adjunto a la notificación de la presente resolución, en los términos que en el mismo se indican. Dicho pago podrá realizarse en los siguientes lugares y de las siguientes formas:

Lugares. En las siguientes entidades financieras: Cajamar Caja Rural, Sociedad Cooperativa de Crédito, Banco de Santander, SA, Caixa Popular, Caja Rural Cooperativa de Crédito, Banco Bilbao Vizcaya Argentaria, SA.

Formas. En www.valencia.es y en metálico, cajero o cualquier otra forma admitida bancariamente.»

49	RESULTAT / *RESULTADO*: APROVAT / *APROBADO*
EXPEDIENT / *EXPEDIENTE*: E-01306-2023-005350-00	PROP. NÚM.: 2
ASSUMPTE / *ASUNTO*: PATRIMONI, RECURSOS HUMANS, TÈCNICS I SEGURETAT CIUTADANA. Proposa aprovar la imposició de sanció en matèria de tinença d'animals. *PATRIMONIO, RECURSOS HUMANOS, TÉCNICOS Y SEGURIDAD CIUDADANA. Propone aprobar la imposición de sanción en materia de tenencia de animales.*	

DEBAT/*DEBATE*

El punt present es debat conjuntament amb els punts núm. 41 a 48 de l'orde del dia. El dit debat figura abans de l'acord del punt núm. 41.

Signat electrònicament per:

Antefirma	Nom	Data	Emissor cert	Núm. sèrie cert
SECRETARI GENERAL I DEL PLE - SECRETARIA GENERAL I DEL PLE	HILARIO LLAVADOR CISTERNES	25/10/2023	ACCVCA-120	16898817903173673250 2988532410590347135

Id. document: Adl8 h+hQ pPVE GnCC bxK2 sYLi Kxs=
CÒPIA INFORMATIVA (NO VERIFICABLE EN SEU ELECTRÒNICA)

El presente punto se debate conjuntamente con los puntos n.º 41 a 48 del orden del día. Dicho debate figura antes del acuerdo del punto n.º 41.

VOTACIÓ/*VOTACIÓN*

L'acord s'adopta per unanimitat de tots els regidors i totes les regidores presents a la sessió.

El acuerdo se adopta por unanimidad de todos los concejales y todas las concejalas presentes a la sesión.

ACORD/*ACUERDO*

«HECHOS

I. Fue incoado procedimiento administrativo sancionador en el expediente núm. 01306/2023/5350, contra Doña ****** (DNI ******), por llevar suelto un perro por la vía pública, el día 02/05/2023, a las 20:21 horas, en Estany de Pujol, del término municipal de Valencia. Así resulta del acta de denuncia de la Policía Local de València número 0521580, extendida a la persona expedientada en el momento y lugar que han sido señalados. En la providencia de incoación del procedimiento sancionador esos hechos fueron calificados como constitutivos de una infracción leve tipificada en el art. 42.2.l), en relación con el art. 6.1.d), ambos preceptos, de la Ley de la Generalitat Valenciana 2/2023, de 13 de marzo de 2023, de Protección, Bienestar y Tenencia de animales de compañía y otras medidas de bienestar animal (DOGV, 14/03/2023), y se contiene propuesta de imposición de sanción de multa de ciento cincuenta euros (150 €).

II. La persona expedientada recibió notificación de dicha providencia de incoación el día 7 de julio de 2023. En ésta se hacen constar los hechos, fundamentos de Derecho y requisitos que, conforme a la normativa aplicable, garantizan a la persona expedientada su derecho a la defensa, y se le informa asimismo de la posibilidad de acogerse a las reducciones sobre la sanción inicialmente propuesta, a tenor de lo dispuesto en el art. 85 de la Ley 39/2015, de 1 de octubre, de Procedimiento Administrativo Común de las Administraciones Públicas (en adelante, también, LPA) y, de conformidad con él, en el art. 45, apartado 2, de la Ley de la Generalitat Valenciana 2/2023, de 13 de marzo de 2023, de Protección, Bienestar y Tenencia de animales de compañía y otras medidas de bienestar animal.

III. La persona expedientada no ha comparecido en el expediente sancionador. No ha ejercido por tanto su derecho a formular alegaciones y proponer prueba, ni a acogerse a las reducciones legales sobre la sanción inicialmente propuesta, de los cuales, como se dijo, fue puntualmente informada en el acto administrativo iniciador del procedimiento administrativo sancionador.

A esos hechos resultan de aplicación los siguientes

FUNDAMENTOS DE DERECHO

Signat electrònicament per:

Antefirma	Nom	Data	Emissor cert	Núm. sèrie cert
SECRETARI GENERAL I DEL PLE - SECRETARIA GENERAL I DEL PLE	HILARIO LLAVADOR CISTERNES	25/10/2023	ACCVCA-120	16898817903173673250 2988532410590347135

Id. document: Adl8 h+hQ pPVE GnCC bxK2 sYLi Kxs=
CÒPIA INFORMATIVA (NO VERIFICABLE EN SEU ELECTRÒNICA)

Primero. Los hechos descritos en las actuaciones administrativas municipales documentadas en la referida acta de denuncia de la Policía Local de València extendida a la persona expedientada son constitutivos de una infracción leve tipificada en el art. 42.2.l), en relación con el art. 6.1.d), ambos preceptos, de la Ley de la Generalitat Valenciana 2/2023, de 13 de marzo de 2023, de Protección, Bienestar y Tenencia de animales de compañía y otras medidas de bienestar animal. Esos hechos, denunciados por los agentes de la Autoridad, gozan de presunción de veracidad y han de tenerse por ciertos (art. 77.5 de la LPA) toda vez que, además, no han sido negados por la persona expedientada.

Segundo. La potestad sancionadora para imponer la presente sanción corresponde al Pleno del Ayuntamiento, conforme establece el art. 51 de la Ley de la Generalitat Valenciana 2/2023, de 13 de marzo de 2023, de Protección, Bienestar y Tenencia de animales de compañía y otras medidas de bienestar.

En virtud de cuanto antecede, previo dictamen de la Comisión de Patrimonio, Recursos Humanos, Técnicos y Seguridad Ciudadana,

De conformidad con los anteriores hechos y fundamentos de Derecho, y con el dictamen de la Comisión de Patrimonio, Recursos Humanos, Técnicos y Seguridad Ciudadana, el Ayuntamiento Pleno acuerda:

PRIMERO. Imponer a Doña ****** (DNI ******) una sanción de multa de ciento cincuenta euros (150 €), por la comisión de una infracción leve tipificada en el art. 42.2.l), en relación con el art. 6.1.d), ambos preceptos, de la Ley de la Generalitat Valenciana 2/2023, de 13 de marzo de 2023, de Protección, Bienestar y Tenencia de animales de compañía y otras medidas de bienestar animal.

SEGUNDO. Aprobar la siguiente relación de liquidaciones que incluye única y exclusivamente la liquidación MO 2023 41 00010440 4, por un importe de ciento cincuenta euros (150 €).

Resum de dades econòmiques SIEM (Reconeixements de drets)					
Relació Liq.	Concepte Ingrés	Tipus	Oficina Liquidadora	Número	Import €
2023/5271	MO	IN	41	1	150

El importe deberá abonarse mediante el documento de ingreso adjunto a la notificación de la presente resolución, en los términos que en el mismo se indican. Dicho pago podrá realizarse en los siguientes lugares y de las siguientes formas:

Lugares. En las siguientes entidades financieras: Cajamar Caja Rural, Sociedad Cooperativa de Crédito, Banco de Santander, SA, Caixa Popular, Caja Rural Cooperativa de Crédito, Banco Bilbao Vizcaya Argentaria, SA.

Formas. En www.valencia.es y en metálico, cajero o cualquier otra forma admitida bancariamente.»

Signat electrònicament per:

Antefirma	Nom	Data	Emissor cert	Núm. sèrie cert
SECRETARI GENERAL I DEL PLE - SECRETARIA GENERAL I DEL PLE	HILARIO LLAVADOR CISTERNES	25/10/2023	ACCVCA-120	16898817903173673250 2988532410590347135

Id. document: Adl8 h+hQ pPVE GnCC bxK2 sYLi Kxs=
CÒPIA INFORMATIVA (NO VERIFICABLE EN SEU ELECTRÒNICA)

50	RESULTAT / *RESULTADO*: APROVAT AMB ESMENES / *APROBADO CON ENMIENDAS*
EXPEDIENT / *EXPEDIENTE*: E-00400-2023-000008-00	PROP. NÚM.: 3
ASSUMPTE / *ASUNTO*: BENESTAR SOCIAL, EDUCACIÓ, CULTURA I ESPORTS. Proposa iniciar el procediment per al canvi de denominació del municipi per la versió bilingüe. *BIENESTAR SOCIAL, EDUCACIÓN, CULTURA Y DEPORTES. Propone iniciar el procedimiento para el cambio de denominación del municipio por la versión bilingüe.*	

ESMENES/*ENMIENDAS*

- Esmena de modificació del Grup municipal Vox Valencia/*Enmienda de modificación del Grupo municipal Vox Valencia*:

"Texto propuesto para sustituir completamente al anterior:

'Iniciar el procedimiento, de acuerdo con el Decreto 69/2017, de 2 de junio, para el cambio de denominación del municipio por la versión bilingüe Valencia/Valéncia.'"

- Esmena del Grup municipal Socialista/*Enmienda del Grupo municipal Socialista:*

"Iniciar el procedimiento para el cambio de denominación del municipio por la versión bilingüe València/Valencia, de conformidad con lo que se dispone en el artículo 6.1) del Decreto 69/2017, de 2 de junio, en los términos de la moción de la Alcaldía aprobada en la Junta de Gobierno Local del día 20 de junio de 2023."

DEBAT/*DEBATE*

Sr. Fuset (Compromís)

"Entenem, senyora alcaldessa, que amb l'informe que ha presentat l'Assessoria Jurídica que vam demanar des de l'oposició s'hauria de procedir a la retirada del punt. En tot cas, sí disculpa, dic, demanem la retirada d´este punt, que es deixe sobre la taula, o siga, el procediment, perquè entenem que amb l'informe jurídic que els grups de l'oposició vam sol•licitar i al qual hem tingut coneixement este matí seria motiu suficient per a fer-ho.

En tot cas, entenent i sabent que s'han presentat enmiendas a la enmienda de la enmienda i que hui n´hi ha i que podrien no entrar tan en contradicció amb eixe informe, entenem que la proposta que va aprovar la Comissió no ha passat, com és preceptiu, pel Gabinet de Normalització Lingüística, no n'hi han informes municipals del Gabinet de Normalització Lingüística que es pronuncien sobre el contingut d'esta proposta que és la que anem a votar hui, ja que els informes del Gabinet es van produir al voltant de la proposta inicial que es va portar a la Comissió i no a l'esmena de Vox que va aprovar el Partit Popular.

Per tant, són motius suficients, entenem, perquè este punt es retire de l´ordre del dia."

Sra. Presidenta

Signat electrònicament per:

Antefirma	Nom	Data	Emissor cert	Núm. sèrie cert
SECRETARI GENERAL I DEL PLE - SECRETARIA GENERAL I DEL PLE	HILARIO LLAVADOR CISTERNES	25/10/2023	ACCVCA-120	16898817903173673250 2988532410590347135

Id. document: Adl8 h+hQ pPVE GnCC bxK2 sYLi Kxs=
CÒPIA INFORMATIVA (NO VERIFICABLE EN SEU ELECTRÒNICA)

"Gràcies, Sr. Fuset.

Bé, per a ordenar el debat. N'hi ha dos esmenes. Li done la paraula al senyor secretari simplement perquè els explique com anem a procedir a la votació de les esmenes, perquè n'hi ha dos esmenes i a més hem tingut un debat abans sobre com fer-ho perquè no es plantejava quin tipus d'esmena era. I a partir d'ací comencem el debat.

Evidentment, la petició feta és que es quede sobre la taula i el punt continua sobre la taula.

Senyor secretari."

Sr. Secretari/*Sr. Secretari*

"Si se me lo permite la presidenta, en relación con esto último lo que dice el Reglamento es que cualquier concejal o concejala podrá solicitar durante el debate de un asunto que quede sobre la mesa cuando estime que es necesario incorporar nuevos informes o documentos al expediente. Esta solicitud, que entiendo que plantea el señor Fuset ahora, será sometida a votación al concluir el debate del dictamen. O sea que, en todo caso, esta cuestión se tiene que someter después del debate. Consta, por supuesto consta en el acta o estará en el acta porque está grabada y se apruebe o no constará en el acta esta petición. Y después, por lo que comentaba la señora alcaldesa sobre las enmiendas, efectivamente a este dictamen se han presentado dos enmiendas, una por parte del… ¿No se oye bien? Más no me puedo arrimar…"

Sra. Presidenta

"És que la megafonía. Per això ens n'anem a un altre plenari."

Sr. Secretari/*Sr. Secretario*

"Se han presentado dos enmiendas, una por parte del Grupo Municipal Vox Valencia y otra por parte del Grupo Socialista. Entonces, lo que dice el Reglamento también es que las enmiendas se votan por orden, las que están más alejadas respecto de lo que se propone. Y en caso de duda, por orden de presentación. Parece, no sé..."

Sra. Presidenta

"Como a priori, la que parece más lejana al dictamen proponente es la enmienda del Partido Socialista. Primero votaremos -a la hora de la votación, ¿eh?- la enmienda del Partido Socialista y después votaremos la enmienda de Vox.

Comenzamos ahora el debate, si les parece, y luego ya votaremos que se quede o no el punto en el orden del día, votaremos también, en primer lugar, la enmienda del Partido Socialista y después votaremos la enmienda de Vox, si les parece."

La presidència obri el primer torn de paraula./*La presidencia abre el primer turno de palabra.*

Sr. Badenas (Vox Valencia)

Signat electrònicament per:

Antefirma	Nom	Data	Emissor cert	Núm. sèrie cert
SECRETARI GENERAL I DEL PLE - SECRETARIA GENERAL I DEL PLE	HILARIO LLAVADOR CISTERNES	25/10/2023	ACCVCA-120	16898817903173673250 2988532410590347135

Id. document: Adl8 h+hQ pPVE GnCC bxK2 sYLi Kxs=
CÒPIA INFORMATIVA (NO VERIFICABLE EN SEU ELECTRÒNICA)

"Gracias, señora alcaldesa.

Para explicar el origen de esta moción y cuál va a ser el sentido del voto de Vox. Creemos que la toponimia de la ciudad de València tiene que adecuarse primeramente a la Constitución española. La Constitución española establece que la lengua oficial de España, del Estado español, es el español, también llamado castellano. Por tanto, entendemos que en la toponimia la denominación de la ciudad de València, tal y como ha sido durante muchos siglos, su nombre tiene que corresponder con la denominación que se corresponde con la lengua oficial de España. También consideramos que, dado que estamos en un territorio bilingüe y de acuerdo con el Estatut d'Autonomia de la Comunitat Valenciana, también debe corresponder a la toponimia, a la nomenclatura de la ciudad de València su denominación en lengua valenciana. Pero tal y como establece el Estatuto de Autonomía valenciano, de acuerdo con la nomenclatura en valenciano, en la lengua de los valencianos.

Creo que alguno de los presentes sabrá que la ley de la creación de la Academia Valenciana de la Llengua hace referencia en su preámbulo, en su artículo 3 y en su artículo 4 a que los académicos tienen que verse compelidos a aplicar una normativa que se llama las Normas o Bases de Castellón o del año 32. Tal y como reconoció Sanchis Guarner, esa normativa del año 32 o Normas de Castellón corresponden directamente con lo que dictaba, dictaminaba, el Institut d'Estudis Catalans. Por tanto, lo que se establece en esa ley es que la lengua que tienen que aplicar normativamente los académicos es la lengua catalana. Ahí existe, evidentemente, una contradicción jurídica muy potente entre lo que establece esa ley que dice que es el catalán lo que tienen que aplicar los académicos y lo que se establece en el Estatuto de Autonomía que prescribe claramente a través de una ley orgánica, como todos los que estamos aquí sabemos, que es el valenciano.

Por tanto, consideramos que la nomenclatura de la ciudad de València tiene que ser de acuerdo con la Constitución, que es la Carta Magna, la ley suprema a la cual no puede contradecir ninguna norma de rango inferior, primero la que se corresponde con la lengua oficial de España y seguidamente en la lengua valenciana. Hemos suprimido para que no contradijera ningún informe jurídico elaborado en el Ayuntamiento la última expresión que se refería a que era conforme a los criterios establecidos por las Normas del Puig, la Real Academia de Cultura Valenciana y Lo Rat Penat únicamente a los efectos de que nadie pudiera interpretar que podía haber un error en cuanto al sentido del acento, si abierto o cerrado, para que de esa manera quedara completamente aclarado. Entendemos que no había por ello ninguna vulneración de nuestro ordenamiento jurídico, porque esa parte final a lo único que se refería era a que quedara claro cuál era el sentido del acento, únicamente, para que no hubiera ninguna posible confusión en cuanto al sentido, ni ninguna errata en cuanto al sentido del acento, si abierto o cerrado.

Por tanto, nuestro voto y nuestra referencia viene determinado únicamente a la aplicación en esta ciudad de dos cosas: primeramente, la Constitución, segundo, el Estatuto de Autonomía.

Muchísimas gracias."

Sra. Llopis (Socialista)

"*Hola, ¿qué tal?* Bona vesprada.

Signat electrònicament per:

Antefirma	Nom	Data	Emissor cert	Núm. sèrie cert
SECRETARI GENERAL I DEL PLE - SECRETARIA GENERAL I DEL PLE	HILARIO LLAVADOR CISTERNES	25/10/2023	ACCVCA-120	16898817903173673250 2988532410590347135

Id. document: Adl8 h+hQ pPVE GnCC bxK2 sYLi Kxs=
CÒPIA INFORMATIVA (NO VERIFICABLE EN SEU ELECTRÒNICA)

Bo, jo pel que estava comentant el regidor de Vox. Una esmena que presentàvem hem passat de regir-nos per les Normes de l'AVL a regir-nos per les Normes del Puig i Lo Rat Penat i ara per regir-nos per les normes de perquè yo lo valgo. Perquè és que l'esmena que presenteu no es regix a cap norma si lleveu el punt a què feu referència.

Jo el que sí que faré és història per a demostrar quines són les normes que s'han d'aplicar en la nostra llengua perquè el 16 de setembre de 1998 es va aprovar la Llei de la Generalitat Valenciana de la creació de l'Acadèmia Valenciana de la Llengua, que a més, recorde, va ser impulsada per una majoria per diputats de les Corts Valencianes del Partit Socialista i del Partit Popular. Va ser aprovada com la constitució encarregada de redactar la normativa lingüística del nostre idioma valencià. Segons l'Estatut d'Autonomia de la Comunitat Valenciana, l'Acadèmia Valenciana de la Llengua és, per tant, la institució de caràcter públic de la Generalitat que té per funció determinar i elaborar, si escau, la normativa lingüística del valencià, sent esta normativa d'aplicació obligatòria en totes les administracions públiques de la Comunitat Valenciana.

Doncs bé, esta mateixa acadèmia és la que va presentar un informe ja en 2016 de com s'ha d'escriure el topònim de la nostra ciutat, de València. I llegisc literalment: 'Amb la finalitat de contribuir la normalització de la llengua en tots els aspectes de l'Acadèmia Valenciana de la Llengua considera que encara que la pronunciació recomanada per als valencians és amb accent tancat, la grafia adequada des del punt de vista històric i lingüístic del topònim és València, amb accent obert'. Aleshores, escriure Valéncia amb accent tancat no és una altra cosa que escriure el nostre nom de la ciutat amb una falta d'ortografia.

En la proposta que presentàreu en la passada comissió, impulsada pel Grup Municipal de Vox, en la Comissió de Benestar Social, Cultura, Educació i Esports, no és una altra cosa que una proposta amb errades. El que ens sorprèn, a més, és que en eixa comissió vostés, senyors del Partit Popular, que sou coneixedors de les normes que regeixen la nostra llengua, el valencià, acceptàreu eixa proposta. A més, quan vosaltres teníeu una proposta inicial, la proposta inicial que recorde portava el canvi a la versió bilingüe però amb el accent obert. I és una cosa que no s'entén, presenteu una proposta que porta eixe canvi, en principi una proposta d'iniciativa pròpia en la Junta de Govern Local de juny que parla del bilingüisme, de la paraula bilingüe de València i en valencià amb accent obert, però després en la comissió voteu a favor de la proposta de Vox. I a més, la nostra alcaldessa, Catalá, vosté va dir a més en els mitjans de comunicació que vosté sempre ha defensat el valencià amb accent tancat. No m'ho explique, si presenteu una iniciativa pròpia en la versió oberta, per què després als mitjans de comunicació és de l'altra manera, no?

En la proposta que presentàreu en la passada comissió, impulsada pel Grup Municipal de Vox, en la Comissió de Benestar Social, Cultura, Educació i Esports, no és una altra cosa que una proposta amb errades. El que ens sorprèn, a més, és que en eixa comissió vostés, senyors del Partit Popular, que sou coneixedors de les normes que regeixen la nostra llengua, el valencià, acceptàreu eixa proposta. A més, quan vosaltres teníeu una proposta inicial, la proposta inicial que recorde portava el canvi a la versió bilingüe però amb el accent obert. I és una cosa que no s'entén, presenteu una proposta que porta eixe canvi, en principi una proposta d'iniciativa pròpia en la Junta de Govern Local de juny que parla del bilingüisme, de la paraula bilingüe de València i en valencià amb accent obert, però després en la comissió voteu a favor de la proposta de Vox. I a més, la nostra alcaldessa, Catalá, vosté va dir a més en els mitjans de comunicació que vosté sempre ha defensat el valencià amb accent tancat. No m'ho explique, si presenteu una iniciativa pròpia en la versió oberta, per què després als mitjans de comunicació és de l'altra manera, ¿no?

Signat electrònicament per:

Antefirma	Nom	Data	Emissor cert	Núm. sèrie cert
SECRETARI GENERAL I DEL PLE - SECRETARIA GENERAL I DEL PLE	HILARIO LLAVADOR CISTERNES	25/10/2023	ACCVCA-120	16898817903173673250 2988532410590347135

Id. document: Adl8 h+hQ pPVE GnCC bxK2 sYLi Kxs=
CÒPIA INFORMATIVA (NO VERIFICABLE EN SEU ELECTRÒNICA)

Per això, parlant d´una valencià dialogant, és el que volem demanar-li. Volem demanar-vos hui al Partit Popular que arribem a eixe consens del que vosaltres parleu, del que nosaltres parlem. Nosaltres hui ací proposem una alternativa, ja la té el nostre secretari, que accepta la proposta inicial que vosaltres portàreu, que és la proposta de la paraula del valencià de la forma bilingüe però el valencià amb accent obert. És el que nosaltres hui ací oferim. I, a més, és una manera que vosaltres públicament rectifiqueu concordament amb allò que vosaltres presentàreu des d'un inici, ¿no?, en la Junta de Govern Local. Jo vos demane que rectifiqueu, [La presidència li comunica que ha esgotat el seu torn d'intervenció/*La presidencia le comunica que ha agotado su torno de intervención*] vos demane que rectifiqueu i que accepteu la nostra proposta perquè és ahí on tindreu el nostre suport i el nostre sí."

Sr. Fuset (Compromís)

"Moltes gràcies, dos segonets se'm deuen.

Mire, la seua estratègia la coneixem molt bé des del valencianisme. Vostés que estos cent dies han desfet més del que han fet, necessiten una cortina de fum simbòlica. I cal reconéixer que en això s'estan esforçant. Portem cent dies parlant de bous embolats, de noms de ponts, d'assumptes religiosos, d'accents. I mentre, van passant els dies i van vostés portant València cap al passat. Vostés volen que el valencià siga un sinònim de bronca i de divisió. No usen la llengua, alguns d'ells no usen la llengua, però sí que abusen d'ella, desprestigiant-la i convertint-la en una arma d'autodestrucció. I porten fent ho molts anys i cal reconéixer que en algunes vegades els ha funcionat, però això en 2023 ja no cola i per això no anem a participar d'eixa batalla.

Vostés volen que vinguem ací a parlar de faltes d'ortografia, però el seu modus operandi fa que la cosa siga que encara molt més greu i venim a parlar de faltes de legalitat. Jo no sé vostés, però ací la gent de Compromís no venim ací a debatre sobre si un accent deu ser obert, tancat o circumflex, que igual no sé jo si s'ho han plantejat. Això és matèria dels lingüistes, als que vostés volen dimonitzar. No és competència d'una alcaldessa a temps parcial, aficionada ella mateixa -i respectable- a canviar-se l'accent, ni tampoc dels seus socis ultres, per molt que tinguen nom de diccionari. Un soci, per cert, de vegades la veritat és que li fan el paper perquè vostés puguen passar per moderats i altres es trenquen els paperets en la cara, però que d'alguna manera o altra al final demostren que en este govern n'hi ha alguna cosa feble i no són els pronoms.

La proposta de hui és un empastre descomunal, en el fons i en la forma. La cosa que proposen és, a banda de cutre, contrari a la Llei de creació de l'Acadèmia Valenciana de la Llengua, que idearen vostés, i al propi Estatut d'Autonomia, que també va aprovar el Partit Popular amb els seus vots. Ho saben i ho fan a consciència. Volen destruir consensos i botar-se les lleis per la seua pròpia incapacitat. Van també contra la Llei 8/2010 de règim local, que establix que els canvis de nom cal comptar amb un informe de l'Acadèmia Valenciana de la Llengua, un informe que ja es va fer, que el poden vostés trobar en Google i que és clarament contrari al que proposen hui. Volen aprovar ho volien aprovar una referència a una normativa lingüística que està fora de la legalitat. Però no només es boten tres lleis autonòmiques, és que també es boten a la torera les pròpies normatives municipals. Ho hem dit, la proposta que porten hui al ple ni tan sols ha sigut analitzada, com és preceptiu, pel Gabinet de Normalització Lingüística d'este Ajuntament, que, per cert, ja va ser molt crític en la seua proposta inicial perquè aquell informe dels tècnics municipal ja els tirava de les orelletes recordant que d'acord

Signat electrònicament per:

Antefirma	Nom	Data	Emissor cert	Núm. sèrie cert
SECRETARI GENERAL I DEL PLE - SECRETARIA GENERAL I DEL PLE	HILARIO LLAVADOR CISTERNES	25/10/2023	ACCVCA-120	16898817903173673250 2988532410590347135

Id. document: Adl8 h+hQ pPVE GnCC bxK2 sYLi Kxs=
CÒPIA INFORMATIVA (NO VERIFICABLE EN SEU ELECTRÒNICA)

amb el Decret 69/2017, del 2 de juny, s'ha d'evitar una artificial forma bilingüe i s'ha de prioritzar la fórmula endònima, és a dir, la fórmula València, la que hui és oficial, la que el Tribunal Suprem de Justícia va avalar, la que vostés volien portar als tribunals i van perdre, per cert, sense cap tipus d'èxit en el seu intent de generar conflicte. Van també en contra del Reglament municipal, eixe reglament que l'any 96 i amb el consens de tots els grups, que mira que era i és difícil tindre, establia que tots els topònims tenen com a forma oficial la valenciana, i dic literalment: 'que és la tradicional, la històrica i la correcta'.

Vostés, una vegada més, van marxa enrere i contra direcció, i al final és que se la van a pegar, perquè qui actua contra la llei de manera conscient el que està fent és prevaricar. Però si volen, entrem molt breument en el fons. Quina necessitat tenen vostés de canviar-li el nom a València? Quin problema real ha generat això en els últims anys? Potser és que València és una fórmula críptica, indesxifrable per a algú que no parle valencià. ¿És que algun turista ha passat de llarg i ha arribat a Puçol perquè no sabia això de València que volia dir? ¿O algú ha perdut el seu vol o el seu tren? No, ¿a que no?, saben vostés que no. Seran vostés coherents i proposaran també que parlem a partir d'ara de Carcajente o de Bocairente? Es tiraran vostés la manta al coll i ens faran parlar a partir d'ara, no sé, de Cuarte de Pueblecito, Demasiada Nariz, Demasiados Rojos, Buen Reposo y Mírame Bien. I Torrent, senyora Catalá? Hem de tornar a parlar de Torrente? A que no? Allà no es va atrevir. No té cap sentit.

Mire, vostés porten cent dies, només cent dies, tractant de crispar i desfer. Ja seria cosa que es posaren vostés a treballar en positiu per esta ciutat i la seua gent. València és una ciutat oberta, una ciutat plural, una ciutat valenciana i universal. No la tanquen vostés en el passat reobrint conflictes absurds, innecessaris, que a ningú no li interessen.

Moltes gràcies."

Sra. Ferrer (Popular)

"Bueno, pues no sé por dónde empezar, pero yo diría que este ha sido el debate de los fakes y yo les voy a contar algunos fakes. En primer lugar, dicen que…, presentan una pretendida objeción procesal de procedimiento, ha aprovechado dos turnos, por tanto, un turno de más será un tercero, cuando esto no es una cuestión de procedimiento. El procedimiento lo establece la norma, es el decreto. Y el decreto dice con claridad que hoy lo que se aprueba es una moción impulsora, artículo 6, y que luego, artículo 7, se abre el expediente en el que se tienen que incluir todos los informes, preceptivos o no preceptivos, o que uno quiera, que digan esto, que diga lo otro, lo de más allá, precisamente para que se tome una decisión en donde se escuche a todos los científicos que puedan opinar distinto, que por cierto, no deben saber, y ese es el segundo fake, que hay académicos de la Academia Valenciana de la Lengua que están a favor del acento cerrado. No solo están a favor, es que ambas lo han escrito, pero es que además lo manifestaron en el año 2016-2017 porque hubo cinco votos en contra y un voto a favor. Con lo cual, no es verdad que sea una opinión unánime ni siquiera en la Academia Valenciana de la Lengua. No digo en el sector, no, digo en los académicos.

Otro fake. Dice usted, no, no, ya votaron y ya no pueden votar más. Cuidado, cuidado. A ver si ahora en vez de 5 son los 12 o son los 13. Este es un expediente nuevo y en este expediente se podrá pasar por los mecanismos preceptivos y en ese expediente decidirán los académicos y otros informes que se presenten lo que opinen a raíz de la doctrina científica que está también

Signat electrònicament per:

Antefirma	Nom	Data	Emissor cert	Núm. sèrie cert
SECRETARI GENERAL I DEL PLE - SECRETARIA GENERAL I DEL PLE	HILARIO LLAVADOR CISTERNES	25/10/2023	ACCVCA-120	16898817903173673250 2988532410590347135

Id. document: Adl8 h+hQ pPVE GnCC bxK2 sYLi Kxs=
CÒPIA INFORMATIVA (NO VERIFICABLE EN SEU ELECTRÒNICA)

escrita e incluso, insisto, por académicos de la lengua, que nos dirán cuál es su opinión, esas y otras. ¿Qué miedo le tienen? ¿Porque hablan ustedes de que por qué organizamos esto? Oiga, ¿y ustedes por qué eliminaron la denominación en castellano de Valencia, que utilizábamos mucha gente en esta ciudad cuando el artículo 6.4 del Estatuto de Autonomía nos dice que nadie puede ser discriminado por razón de lengua en esta comunidad? Ustedes crearon el problema, ustedes crearon el problema. Sí, porque ustedes eliminaron una versión en español o castellano que había utilizado una parte legítima de la ciudadanía valenciana. Tanto, tanto es así que hoy mismo el Grupo Socialista viene diciendo, viene, rectifiquen, no, si los que están rectificando son ustedes, siete, casi ocho años después, vienen a decirnos tenían ustedes razón, no teníamos que haber suprimido la nomenclatura en valenciano, en castellano. Esto es algo que está pasando hoy.

Pero es que además, me habla usted de la sentencia. Yo creo que no la ha leído. La sentencia habla de cuestiones formales. Y por cierto, y por cierto, admite el cambio, incluso aunque no hubo dictamen del Gabinete de Normalización Lingüística. Pero dice, bueno, que eso no es tan importante. Con lo cual, esa cuestión formal es que no se deben ni votar. Francamente, aplíquese el Reglamento porque esto es trilerismo fake que no se debe admitir.

Por tanto, nosotros pedimos esa denominación en castellano... No sé el tiempo que tengo porque se ha puesto más tarde.”

Sra. Presidenta

"Le quedan dos minutos, señora Ferrer.”

Sra. Ferrer (Popular)

“¿Cuánto?"

Sra. Presidenta

“Si es que ya saben que ese reloj de enfrente…Dos minutos."

Sra. Ferrer (Popular)

“Efectivamente, ¿desde cuándo se utiliza el topónimo Valencia con acento? Pues desde las normas de 1932. Se llamó Valentia, Valentia en el 132 a. de C. Pero hay algo, hay algo que también es un fake. Absolutamente, toda la doctrina científica dice lo que dice la Academia Valenciana de la Lengua, que dice literalmente -esto es un tuit de la Academia de la Lengua del año 2016-: *‘L´Acadèmia Valenciana de la Llengua aprova el topònim de València amb accent obert, però recomana la pronunciació amb e tancada’*. Academia Valenciana de la Lengua. Mire todos los autores, todos, todos, están en consenso en que el topónimo valenciana ha de pronunciarse con acento abierto, cerrado, con acento cerrado. Y hay consenso…"

Sra. Presidenta

“Disculpen. ¿Pueden ustedes respetar a la persona que interviene?

Gracias.”

Signat electrònicament per:

Antefirma	Nom	Data	Emissor cert	Núm. sèrie cert
SECRETARI GENERAL I DEL PLE - SECRETARIA GENERAL I DEL PLE	HILARIO LLAVADOR CISTERNES	25/10/2023	ACCVCA-120	16898817903173673250 2988532410590347135

Id. document: Adl8 h+hQ pPVE GnCC bxK2 sYLi Kxs=
CÒPIA INFORMATIVA (NO VERIFICABLE EN SEU ELECTRÒNICA)

Sra. Ferrer (Popular)

"Sí, son así, pero me da igual.

Entonces, la primera cuestión, el primer criterio para saber cómo se dice o cómo se escribe una cosa es ajustar el topónimo a la pronunciación que tienen los usuarios. Ojo, los usuarios de toda la vida, siglo tras siglo, desde Morella hasta Guardamar, porque no es solo en la ciudad de València que se dice cerrado, y así ha pasado en otros sitios, como puede ser Dénia. Hay que restablecer la correspondencia entre la realidad lingüística del topónimo y su reconocimiento oficial, dar libertad para poder hablar, intentar fomentar la unidad. Y eso es lo que estamos pretendiendo hoy. Y el dictamen lo que dice es que se admite iniciar el procedimiento de acuerdo con el Decreto [La presidència li comunica que ha esgotat el seu torn d'intervenció/La presidencia le comunica que ha agotado su torno de intervención] para el cambio de denominación y luego ya veremos lo que pasa."

La presidència obri el segon torn de paraula./*La presidencia abre el segundo turno de palabra*.

Sr. Badenas (Vox Valencia)

"Gracias, señora alcaldesa.

Como siempre, los socialistas utilizan doble vara de medir para todas las cosas. Nos criticaban a nosotros porque decíamos cómo tenía que ser adoptado el acuerdo, de acuerdo con una determinada normativa lingüística y ellos dicen cuál debe ser la normativa lingüística. Ellos sí que pueden decirlo, los demás nos tenemos que callar y no podemos poner ni siquiera una adición en un papel.

Y a continuación, la AVL tiene una aberración jurídica. La Ley de creación de la AVL tiene la aberración jurídica de que dice a los académicos cómo tienen que cumplir su función. ¿Ustedes imaginan que una ley del Estado dijera a la Real Academia de la Lengua Española cómo tiene que hacer el diccionario? Ustedes… No, eso no lo hace ninguna ley del Estado, de España por lo menos. Y en ningún país del mundo sucede. Tampoco sucede en Cataluña, ¿sabe usted, señora Gómez? En Cataluña ni siquiera ninguna norma catalana se atreve a decir cómo tiene que ser la normativa en lengua catalana. Y sin embargo, aquí en València tenemos una ley que dice cómo tienen que actuar los académicos. Den libertad de cátedra, den libertad de expresión, den libertad académica y científica a los académicos de la Academia Valenciana de la Lengua para que digan cuál tiene que ser el uso normativo del valenciano, sin imponer tanto en el preámbulo como en el texto articulado de la ley cuál tiene que ser la normatividad.

Por tanto, no nos podemos apoyar en ningún dictamen de la AVL porque los dictámenes de la AVL vienen viciados de origen, por el vicio que tiene la Ley de creación de la Academia Valenciana de la Lengua, algo que debería ser en la medida de lo posible, y por supuesto, el apoyo de Vox el Partido Popular lo va a tener sin duda, para que se modifique esa ley, para que no contenga ese tipo de aberraciones que no tienen ningún sentido y que además, como decía antes, vulneran el Estatuto de Autonomía, donde se habla claramente de que el valenciano es la lengua cooficial de nuestra Comunitat.

Signat electrònicament per:

Antefirma	Nom	Data	Emissor cert	Núm. sèrie cert
SECRETARI GENERAL I DEL PLE - SECRETARIA GENERAL I DEL PLE	HILARIO LLAVADOR CISTERNES	25/10/2023	ACCVCA-120	16898817903173673250 2988532410590347135

Id. document: Adl8 h+hQ pPVE GnCC bxK2 sYLi Kxs=
CÒPIA INFORMATIVA (NO VERIFICABLE EN SEU ELECTRÒNICA)

Por tanto, nos manifestamos en esto y no estamos dispuestos a que digan otros cuál tiene que ser la normatividad aplicable, negándonos a nosotros diciendo que en el caso de que nosotros la pusiéramos y se aprobara por este Ayuntamiento, que se cometería una prevaricación. Hablar de prevaricación es algo muy serio y solamente se tiene que poder decir en aquellos casos en donde verdaderamente exista una voluntad de delinquir. Y evidentemente en este Ayuntamiento no va a haber voluntad de delinquir que yo sepa."

Sra. Presidenta

"Muchísimas gracias.

Señor Grezzi, suele acostumbrar usted a intervenir cuando no le toca. Le voy avisando de que no va a ser el procedimiento habitual en esta legislatura.

Gracias."

Sra. Llopis (Socialista)

"Moltes gràcies.

Senyor Badenas, jo a soles volia dir-li que no és que nosaltres ens creguem que som més llestos que ningú. Simplement estava fent referència a l'Estatut d'Autonomia, on està reflectit, com s'ha de dir la nostra València. Jo també volia dirigir-me a la senyora Maria José San Segundo perquè ella ens ha dit que ara mateix ací. Clar que és legal i l'informe que s'ha presentat accepta i s'admet l'inici del procediment que heu presentat. També els ha advertit este informe que segurament allò que esteu presentant siga molt incoherent i il•legal, com ja he dit anteriorment i està escrit en el punt de l'informe.

A més, està dient que els incoherents som nosaltres perquè venim ací a presentar-li una alternativa. No, si parlem d'incoherència, parlem de la incoherència de la vostra proposta o de la vostra acceptació de la proposta de Vox, perquè sou vosaltres qui portàveu la proposta que nosaltres estem oferint ara mateix en la vostra Junta de Govern, en la seua Junta de Govern.

I jo a soles volia dir que açò quan nosaltres vos donem esta alternativa i vostés tornen a negar-se, el que queda clar és que, i es fa públic, ja no és que a soles Vox seguisquen sent els seus socis preferents, sinó que a més ja estan obeint a les seues ordres, ¿no? I a més, és que no ho dic jo. A la vista està del que ha passat, queda retractat. Presenteu una proposta i una iniciativa pròpia i després accepteu la de Vox.

Jo pensava que sí podíem dialogar, que podíem complir-ho, perquè nosaltres estem ací per a complir, com ja he dit, les lleis i per això la nostra proposta va acorde amb això. Una proposta que, per cert, ja hem deixat clar en la anterior intervenció, és acorde com estava dient amb la llei perquè ho diu un informe.

No res, a soles volia acabar demanant-li que accepten la nostra proposta. Està clar que no la van acceptar. I a soles volia dir que, evidentment, com s'ha d'escriure el valencià i en València amb l'accent és obert."

Signat electrònicament per:

Antefirma	Nom	Data	Emissor cert	Núm. sèrie cert
SECRETARI GENERAL I DEL PLE - SECRETARIA GENERAL I DEL PLE	HILARIO LLAVADOR CISTERNES	25/10/2023	ACCVCA-120	16898817903173673250 2988532410590347135

Id. document: Adl8 h+hQ pPVE GnCC bxK2 sYLi Kxs=
CÒPIA INFORMATIVA (NO VERIFICABLE EN SEU ELECTRÒNICA)

Sr. Fuset (Compromís)

“Moltes gràcies.

La veritat és que té gràcia, té nassos, per no dir una altra valencianíssima paraula malsonant, que els qui no amollen una en valencià vinguen ací a dir-nos com ha de ser l´accent, ¿eh? Per favor, un poquet de coherència. ¿*No entiende*? *Pues que ya tiene grasia que los que no sueltan una en valensiano* [*sic*] que vinguen a dir-nos com ha de ser l´accent.”

Sra. Presidenta

"Senyor Fuset, és que el problema és que la megafonia no funciona correctament, crec que vosté també m´ha indicat anteriorment que no s´escoltava bé. No necessita canviar de llengua."

Sr. Fuset (Compromís)

"Efectivament, crec que la ironia i el sarcasme és un recurs vàlid també en política.

Miren, ací estan citant tots l'Estatut d'Autonomia, a mi m'agradaria que s'explicara, que ho explique el Partit Popular, perquè l'any 2006 van aprovar un Estatut d'Autonomia que fixa com a denominació única i oficial Comunitat Valenciana, en valencià. Per què? No és una denominació inclusiva com la que se suposa que hui proposen vostés? Per què? Perquè en eixe Estatut d'Autonomia s'establix que el cap i casal és València i a més a més s'accentua tal com diu la normativa actual? Per què? Bàsicament per què venen a liar-la vostés ací a València ara? A quin sant? Quin problema ha generat els últims anys açò perquè estiguen parlant d'això?

Ja ho he dit abans, vostés necessiten la seua cortina de fum, no de fum, de fang, de barro para los que necesitan pinganillo. El que necessiten és embarrar la política valenciana perquè vostés no tenen projecte, l’únic projecte que tenen és desfer. És mentida que este equip de govern anterior es carregara el bilingüisme i molt menys en la denominació, és que la denominació única era Valencia, en *castenallo* [sic]. Durant els 24 anys del govern de Partit Popular mai van utilitzar la doble denominació bilingüe, era en *castenallo* [sic]. Això sí, des de l´any 2009 l´únic logotip que es gastava per unanimitat de tots els grups era el logotip en valencià. I això no els generava cap tipus de problema. Per què hem de recórrer ara a una polèmica artificiosa i a una fórmula artificial com és la que vostés proposen? Que ací no estem parlant de Vitòria-Gasteiz, no estem parlant de Donostia-San Sebastián, estem parlant, com dic, de València, en valencià, com prop del 90 % dels municipis valencianoparlants, molts d'ells governats pel Partit Popular, ja tenen. Crec que és l'únic cas que conec jo de camí a la inversa. En molts ajuntaments governats pel Partit Popular, el Partit Popular ha votat a favor de la denominació en valencià. Per exemple, en Vila-Real.

Torne a repetir, per què en Torrent no? Per què no parlen de Torrente? *Es mas inclusivo Torrent/Torrente*? No, és que simplement és artificial. És que simplement, com diu molt bé el Gabinet de Normalització Lingüística i el nostre Reglament, la fórmula correcta, històrica i natural és la fórmula valenciana. I que, per tant, allò que no és correcte ni natural és el conflicte que vostés volen muntar.

Signat electrònicament per:

Antefirma	Nom	Data	Emissor cert	Núm. sèrie cert
SECRETARI GENERAL I DEL PLE - SECRETARIA GENERAL I DEL PLE	HILARIO LLAVADOR CISTERNES	25/10/2023	ACCVCA-120	16898817903173673250 2988532410590347135

Id. document: Adl8 h+hQ pPVE GnCC bxK2 sYLi Kxs=
CÒPIA INFORMATIVA (NO VERIFICABLE EN SEU ELECTRÒNICA)

Menys donar lliçons sobre accents, més respectar l'Estatut d'Autonomia, més respectar la legalitat. [La presidència li comunica que ha esgotat el seu torn d'intervenció/*La presidencia le comunica que ha agotado su torno de intervención*] Per favor, retiren este punt. Perquè hui, si no estan prevaricant, el que estan fent és un *paripé*."

Sra. Ferrer (Popular)

"De verdad que no sé qué miedo tienen a que iniciamos un expediente que no sabemos lo que va a salir, pero queremos hacerlo. ¿Sabe por qué? Entre otras cosas porque lo llevamos en nuestro programa electoral, no nos lo hemos inventado hoy a golpe de enmienda. Está en nuestro programa electoral. Y nosotros decidimos hacerlo de una forma inicialmente, iniciarlo por la declaración bilingüe en castellano, porque nos parece, usted que dice qué hay que hacer, en fin, dejan ustedes a los valencianos que *parlen valencià* o dejen de *parlar*. *I per què els que no parlem valencià no puguem* llamar *València*, Valencia, a como han llamado *sempre la seua ciutat? Per què no? I perquè no puc parlar jo en la llengua en què tinga millor competència lingüística? Per què no? Però és que sóc pitjor valenciana? Eixos arguments sí que són il•legals, són discriminatoris i són xenòfobs des del punt de vista lingüístic. I ho dic perquè és el que sent, francament, des del punt de vista lingüístic.*

Y bueno, vamos a ver de lo que estamos hablando. Quiero decir, fíjese, el Grupo Socialista ha hecho una enmienda, pero vamos, de rectificación diciendo lo que hice hace siete años fue un error. Porque si no, nos presentaría esa moción diciendo vuélvase también al topónimo en castellano. Bilingüe. No estamos pidiendo que lo eliminen. Ustedes sí que piden eliminar a los que quieren con libertad, y dentro del artículo 6 de la Constitución, no ser discriminados y llamar Valencia a lo que han llamado Valencia siempre. *I tenen vostés tot el dret a cridar Valéncia, no València*, porque *tota la comunitat lingüístic*a, la de la AVL, la mitad de la AVL, la otra mitad de la AVL, la Real Academia, la de lo Rat Pentat, le llaman, *diuen que és amb accent tancat.* ¿Es así o no es así? *És que ho tenen que reconéixer.*

Pero es que además están diciendo esto no se va a poder hacer porque es que la Academia Valenciana de la Lengua es unánime. Es que no fue unánime, es que no es ni eso verdad, es que se dividió el voto entre los académicos en el año 2016/2017. ¿Por qué no podemos llevar este debate a la sociedad que está en la sociedad? No estará la suya, claro, porque ustedes han excluido a los que quieren llamar Valencia. Nosotros no queremos que se excluya a quienes lo quieren llamar en valenciano, pero nosotros queremos que la gente que lo quiera llamar Valencia lo pueda llamar Valencia y, como usted dice, no sea una falta de ortografía. Impulsar una modificación no es una falta de ortografía. Lo será según resulte el final. Esto es un recurso de una modificación absolutamente legal, absolutamente legítima y que insisto, llevábamos y llevamos en nuestro programa de gobierno que ha sido votado mayoritariamente por todos los distritos de València. Entonces, no solo es que es nuestra legítima, es que es también nuestra obligación.

Mire, vamos a intentar y eso es lo que pretendemos, que la fonética que se emplee, como dice la Academia Valenciana de la Lengua, coincide con el lenguaje escrito. Insisto, como se ha hecho toda la vida, toda la vida, todos los siglos de los siglos hasta 1932. Y como se hace en toda

Signat electrònicament per:

Antefirma	Nom	Data	Emissor cert	Núm. sèrie cert
SECRETARI GENERAL I DEL PLE - SECRETARIA GENERAL I DEL PLE	HILARIO LLAVADOR CISTERNES	25/10/2023	ACCVCA-120	16898817903173673250 2988532410590347135

Id. document: Adl8 h+hQ pPVE GnCC bxK2 sYLi Kxs=
CÒPIA INFORMATIVA (NO VERIFICABLE EN SEU ELECTRÒNICA)

la Comunitat Valenciana con acento, *amb accent tancat*… [La presidència li comunica que ha esgotat el seu torn d'intervenció/La presidencia le comunica que ha agotado su torno de intervención] desde Morella, *com diu*, desde el Maestrazgo *fins al Vinalopó.*

Gracias."

VOTACIÓ/*VOTACIÓN*

Se sotmet, en primer lloc, a votació la proposta del Grup Compromís de deixar el punt sobre la taula i el Ple de l'Ajuntament acorda rebutjar-la pels vots en contra dels 17 regidors i regidores dels grups Popular i Vox Valencia, voten a favor els 16 regidors i regidores dels grups Compromís i Socialista. A continuació, se sotmet a votació l'esmena subscrita pel Grup Socialista i el Ple de l'Ajuntament acorda rebutjar-la pels vots en contra dels 26 regidors i regidores dels grups Popular, Compromís i Vox Valencia, voten a favor els 7 regidors i regidores des Grup Socialista. Per últim, se sotmet a votació l'esmena de modificació subscrita pel Grup Vox Valencia i el Ple de l'Ajuntament acorda aprovar-la pels vots a favor dels 17 regidors i regidores dels grups Popular i Vox Valencia, voten en contra els 16 regidors i regidores dels grups Compromís i Socialista.

Se somete, en primer lugar, a votación la propuesta del Grupo Compromís de dejar el punto sobre la mesa y el Pleno del Ayuntamiento acuerda rechazarla por los votos en contra de los de los 17 concejales y concejalas de los grupos Popular y Vox Valencia, votan a favor los 16 concejales y concejalas de los grupos Compromís y Socialista. A continuación, se somete a votación la enmienda suscrita por el Grupo Socialista y el Pleno del Ayuntamiento acuerda rechazarla por los votos en contra de los 26 concejales y concejalas de los grupos Popular, Compromís y Vox Valencia, votan a favor los 7 concejales y concejalas des Grupo Socialista. Por último, se somete a votación la enmienda de modificación suscrita por el Grupo Vox Valencia y el Pleno del Ayuntamiento acuerda aprobarla por los votos a favor de los 17 concejales y concejalas de los grupos Popular y Vox Valencia, votan en contra los 16 concejales y concejalas de los grupos Compromís y Socialista.

ACORD/*ACUERDO*

«Visto el dictamen de la Comisión de Bienestar Social, Educación, Cultura y Deportes, y de conformidad con la enmienda suscrita por el Grupo Vox, que califica de modificación y por la que propone sustituir completamente el dictamen mencionado, el Ayuntamiento Pleno acuerda:

Único. Iniciar el procedimiento, de acuerdo con el Decreto 69/2017, de 2 de junio, para el cambio de denominación del municipio por la versión bilingüe Valencia/Valéncia.»

51	RESULTAT / *RESULTADO*: APROVAT / *APROBADO*
EXPEDIENT / *EXPEDIENTE*: E-02000-2023-000174-00	PROP. NÚM.: 1
ASSUMPTE / *ASUNTO*: BENESTAR SOCIAL, EDUCACIÓ, CULTURA I ESPORTS. Proposa concedir la Medalla d'Or de la Ciutat de València a favor de l'Orquestra de València. *BIENESTAR SOCIAL, EDUCACIÓN, CULTURA Y DEPORTES. Propone conceder la Medalla de Oro de la Ciudad de València a favor de la Orquesta de València.*	

Signat electrònicament per:

Antefirma	Nom	Data	Emissor cert	Núm. sèrie cert
SECRETARI GENERAL I DEL PLE - SECRETARIA GENERAL I DEL PLE	HILARIO LLAVADOR CISTERNES	25/10/2023	ACCVCA-120	16898817903173673250 2988532410590347135

Id. document: Adl8 h+hQ pPVE GnCC bxK2 sYLi Kxs=
CÒPIA INFORMATIVA (NO VERIFICABLE EN SEU ELECTRÒNICA)

DEBAT CONJUNT/*DEBATE CONJUNTO*

La presidència informa que la Junta de Portaveus que va tindre lloc el 22 de setembre de 2023 va acordar debatre conjuntament els punts núm. 51 a 66 de l'orde del dia relatius a diversos dictàmens de la Comissió de Benestar Social, Educació, Cultura i Esports, amb votació separada.

La presidencia informa que la Junta de Portavoces que tuvo lugar el 22 de septiembre de 2023 acordó debatir conjuntamente los puntos n.º 51 a 66 del orden del día relativos a varios dictámenes de la Comisión de Bienestar Social, Educación, Cultura y Deportes, con votación separada.

Sra. Presidenta

"Se agrupa el debate, se votan separadamente, ¿no?

A ver, en realidad este expediente está a caballo entre el anterior equipo de gobierno como ustedes saben y el actual equipo de gobierno. Es decir, yo creo que en ese sentido es complejo que en este punto, si lo permiten, se haga una presentación tal y como se venía haciendo, porque ya saben ustedes que ese expediente se inició con la anterior corporación y que se ha culminado con la nueva corporación. Por lo tanto, si les parece bien, por esa casuística bastante específica de este expediente, vamos a hacer intervenciones de menor a mayor. ¿De acuerdo?"

A continuació obri el primer torn de paraula./*A continuación abre el primer turno de palabra*.

Sra. Gómez (Socialista)

"Gracias, alcaldesa.

Sí, yo lo decía también por una cuestión de cortesía, porque ya pasó en la otra corporación que la oposición una vez presentó a todos los nombrados. Pero bueno, dicho esto, por elegancia no lo voy a hacer. Simplemente me remito a darles la enhorabuena. Sí que nosotros nos vamos a abstener en el punto referente a los bomberos, como ya hicimos en la Comisión, porque entendemos que se podía interpretar el Reglamento para darles ese reconocimiento como medalla de oro de la ciudad, porque tenían hechos más que suficientes para poder otorgarles ese reconocimiento, pero obviamente solo en el sentido de que queríamos el reconocimiento como medalla de oro y para que quedara bien claro.

Y dicho esto, sí que hay un punto en donde obviamente vamos a votar en contra como podrán entender, pero quiero realmente explicarlo bien, y es el nombramiento como alcaldesa honoraria de la señora Barberá. Sencillamente han tardado poco, han tardado poco. Ya en el primer pleno traernos el nombramiento de la señora Barberá como alcaldesa honoraria. Sinceramente, parece que la conciencia aprieta bien al Partido Popular. Pero es que esta ciudad y este pleno no están para lavar la conciencia de ningún partido, me lo van a permitir.

Y miren, si uno hace una reflexión de por qué se nombra a una persona como alcaldesa honoraria, lo primero que lo puede llevar, y ustedes han caído sinceramente en ese error en su nombramiento, es valorar la gestión. Miren, la señora Barberá fue alcaldesa de esta ciudad

Signat electrònicament per:

Antefirma	Nom	Data	Emissor cert	Núm. sèrie cert
SECRETARI GENERAL I DEL PLE - SECRETARIA GENERAL I DEL PLE	HILARIO LLAVADOR CISTERNES	25/10/2023	ACCVCA-120	16898817903173673250 2988532410590347135

Id. document: Adl8 h+hQ pPVE GnCC bxK2 sYLi Kxs=
CÒPIA INFORMATIVA (NO VERIFICABLE EN SEU ELECTRÒNICA)

durante 24 años y durante ese tiempo cometió errores, seguro que hasta el Partido Popular puede reconocerlos, y cometió aciertos y seguro que hasta otros grupos políticos podemos reconocerlo. Pero eso no es lo que se está valorando, porque por esa misma regla de tres, todos los alcaldes y alcaldesas que ha tenido esta ciudad, por cierto, no la primera mujer, señor Caballero, que fue Clementina Ródenas, podían ser o deberían de ser alcaldes o alcaldesas honorarias, porque seguro que cometieron algún error, pero también algún acierto. Mire, yo voy a poner uno por cada uno de los alcaldes, si me lo permiten. Tenemos a Ricard que salvó el Saler, salvó el río Turia. Tenemos a Clementina que rehabilitó la fachada marítima. Y tenemos aquí al señor Ribó que, por poner un ejemplo, que acabamos además de votar, consiguió que València fuera reconocida como capital verde. Todos han tenido sus aciertos y sus puntos de vista positivo.

Pero es que, oiga, cuando se nombra alcaldesa honoraria una persona o cuando se le da ese título, no solo pone en valor los aciertos de una gestión que para mí, sinceramente, si lo ceñimos al caso de Barberá, ya sería más que cuestionable: EL tema del derribo del Cabanyal, el tema de la quiebra de la deuda del Ayuntamiento de Valencia, la burla a las víctimas del metro que hizo desde el balcón, desde mi punto de vista ya sería razones suficientes para votar en contra, aunque entendiera que su partido no. Pero es que eso no es lo que estamos votando. Lo que estamos votando es si merece la acepción de honorable. Y mire, esta acepción de honorable, la palabra honor es una de las pocas palabras que nos vienen prácticamente vírgenes del latín, del griego. Honorable significa y viene de la raíz de la palabra honestidad, honrado, decencia.

Y mi pregunta es: ¿Puede ser nombrada alcaldesa honoraria, de esta ciudad de Valencia, una alcaldesa que pudo, sí, que pudo, ser condenada por corrupción? Esa es la pregunta, ninguna otra. No venimos aquí a valorar la gestión municipal de la señora Barberá. La pregunta para mí clave de esta cuestión es: ¿Puede ser nombrada honoraria de esta ciudad una alcaldesa que pudo ser condenada por corrupción? ¿Sí o no? Desde mi punto de vista, no. Un no tajante. Señora San Segundo, pudo porque por desgracia para su familia faltó. Pero si no, hoy estaría investigada. Y ese es el quid de la cuestión, no es ningún otro.

Y ustedes citan además: ‘Por su trascendencia internacional en la organización de eventos’. Oiga, se referirán a la Copa América. La Copa América que está investigada porque su cuñado se llevó comisiones en la ejecución de las obras, que hoy está siendo investigada toda su familia en el caso Azud por aprovechar que su tía era alcaldesa de València para hacer negocio con esta ciudad. Y que, sin ir más lejos, y para lo que a mí es incuestionable, que hoy hay una causa de investigación judicial por desviar más de 1 millón de euros para financiar electoralmente sus propias campañas electorales. [La presidència li comunica que ha esgotat el seu torn d’intervenció/La presidencia le comunica que ha agotado su torno de intervención] Sólo con eso, señores del Partido Popular, no merece ser nombrada alcaldesa honoraria de esta ciudad.”

Sra. Robles (Compromís)

"Moltes gràcies, senyora alcaldessa.

Primer de tot vaig a expressar l'honor que suposa per a Compromís un moment com aquest, reconéixer a les persones que han sigut fonamentals per a la construcció d'aquesta ciutat crec que hauria de ser un moment en el qual estiguérem totes d'acord i que m'agradaria vore el govern defensant eixos punts, tal com sí que hem vist defensar alguns altres punts que venien de la gestió del govern anterior.

Signat electrònicament per:

Antefirma	Nom	Data	Emissor cert	Núm. sèrie cert
SECRETARI GENERAL I DEL PLE - SECRETARIA GENERAL I DEL PLE	HILARIO LLAVADOR CISTERNES	25/10/2023	ACCVCA-120	16898817903173673250 2988532410590347135

Id. document: Adl8 h+hQ pPVE GnCC bxK2 sYLi Kxs=
CÒPIA INFORMATIVA (NO VERIFICABLE EN SEU ELECTRÒNICA)

Però bé, em van a permetre que dedique més temps a un punt en concret, per la transcendència i per la simbologia, però sobretot, sobretot, per l'hipòcrita de la proposta i pel desafortunat del moment de la pròpia proposta. I és que jo crec que sí en este moment només que fem un xicotet repàs de l'hemeroteca que tenim sobre este tema, podríem parlar directament d´algunes qüestions que alguns coneixeran. 'Les Corts Valencianes insten la senyora Rita Barberá a renunciar a l'acta de senadora per salvaguardar la dignitat de la representació dels valencians', signat, entre altres, per una tal María José Català, María José Ferrer San Segundo i crec recordar també que Juan Carlos Caballero. No vam ser nosaltres, van ser ells. 'Me alegro muchísimo del expediente a Rita Barberá', Javier Maroto, portaveu nacional del Partit Popular. 'Rita Barberá no ha actuado ni con dignidad ni con ejemplaridad', Javier Maroto ¿les suena? Però és que tenim més. "El legado de Rita Barberá es patrimonio único y exclusivo de todos los valencianos que le otorgaron en el honor de dirigirlos durante veinticuatro años y no de partido alguno, y en ningún caso lo puede ser del Partido Popular que la abandonó, maltrató y expulsó de sus filas. Ambas, María José Catalá e Isabel Bonig, apoyaron con sus votos en les Corts Valencianes una propuesta para que Rita Barberá fuera desposeída de su acta de senadora. Es de lógica justicia que el Partido Popular de la Comunidad Valenciana se olvide de pasear el cadáver de Rita Barberá con tan espurios objetivos, poniendo fin a tal lamentable situación'.

Miren, senyories del Partit Popular, senyories no, senyors i senyores regidores, açò acaba d'esdevindre un confessionari, no el Ple d´un Ajuntament, tot i que ja comencem a estar acostumades a que vostés claven l'Església en les institucions i les institucions en l'Església. Aquí ara mateix fa olor a encens. Al que vostés volen fer per tapar totes estes vergonyes de les que avui s'està parlant ací.

Miren, Compromís vam fer una oposició molt ferma i molt dura a la senyora Catalá, però teníem molt clara la nostra responsabilitat institucional. I el dia que ella va faltar, esta a casa va ser la seua seu. Recorden? S'envoltava tot l'edifici de persones que volien vore-la. Edifici, per cert, presidit pel senyor Joan Ribó. Però és que els pecats venien de molt abans. Els pecats venien de quan tres persones que estan ací assegudes hui, que vénen a utilitzar els honors i distincions d'aquesta ciutat, la repudiaren del seu partit. I eixe va ser el problema. Així ho va demostrar la família, perquè la família va demanar un soterrar a soles, on no estiguera ningún partit, qui voldria que no estiguera el partit que va acompanyar a la senyora Barberá tota la vida. Segurament eixa família que sentia vergonya aliena del logotip del partit que la va fer fora a la senyora Barberá. Perquè el gran problema que ella va tindre va ser morir a soles, perquè vostés la van apartar i la van deixar a soles quan més falta li feien. No vam ser nosaltres. Tenia solitud i pena, però no era la solitud i la pena de les penes que Compromís li posàrem damunt de la taula en totes les imputacions que venia darrere. La pena va ser de vore que els seus companys i companyes, una vegada l'havien utilitzat, la van tirar i la van defenestrar.

Però clar, resulta que açò que tenen vostés ací és un pecat personal i polític, un pecat que volen vostés ací curar amb ponts i amb honors. Té barra la cosa, ¿eh? Té barra el que vostés fan amb la gent que suposadament s'estimen. Però miren, jo crec que la hipocresia no és prou. Va ser un abandó signat, signat, ojo, per una alcaldessa que viu de lloguer polític en esta ciutat i que té una hipoteca moral en tot lo que ha esdevingut a esta ciutat. [La presidència li comunica que ha esgotat el seu torn d'intervenció/La presidencia le comunica que ha agotado su torno de

Signat electrònicament per:

Antefirma	Nom	Data	Emissor cert	Núm. sèrie cert
SECRETARI GENERAL I DEL PLE - SECRETARIA GENERAL I DEL PLE	HILARIO LLAVADOR CISTERNES	25/10/2023	ACCVCA-120	16898817903173673250 2988532410590347135

Id. document: Adl8 h+hQ pPVE GnCC bxK2 sYLi Kxs=
CÒPIA INFORMATIVA (NO VERIFICABLE EN SEU ELECTRÒNICA)

intervención] Ja vaig acabant, disculpen. I per açò, açò no seria tan trist si vostés no ens volgueren fer còmplices d'esta situació i ens feren pagar a tots els valencians i valencianes el seu cost de la seua hipoteca."

Sr. Caballero (Popular)

"Gracias, alcaldesa.

Hoy es un día muy importante para València y para los valencianos. Hoy reconocemos con honores y distinciones a personalidades relevantes que han dejado huella en esta ciudad. Hoy concedemos la medalla de oro de la ciudad a favor de la Orquesta de València en el 80 aniversario de su creación, la medalla de plata a la ONG de Bomberos Sin Fronteras y la medalla de bronce a la ONG Bomberos por el Mundo. También distinguimos como hijos predilectos de la ciudad de València, entre otras personas, a personas como Blanca Pons Sorolla, Nino Bravo, Pilar Mateo, Soledad Giménez, por su impagable contribución a la ciencia, a las artes, a la música, a las humanidades y a València. Y también reconocemos la labor de una extraordinaria mujer uniendo para siempre su nombre al de València, hoy concedemos a Rita Barberá la máxima distinción de esta ciudad: alcaldesa honoraria de Valencia. Qué lástima que Compromís haya utilizado este pleno y estos nombramientos de los honores y distinciones de la ciudad de València en un espectáculo circense, con todo el respeto al ejercicio de la profesión de circense. Pero estamos acostumbrados a sus métodos, a sus formas. Pero es que no son capaces ni siquiera en estas cuestiones, cuando no hay una persona delante para defenderse, de ustedes perder la oportunidad para arrastrar siempre por el fango y embarrar la política siempre que pueden. ¡Qué pena!

Pero fíjese, en este Pleno estamos para reconocer la labor y el papel de la alcaldesa Rita Barberá, que fue diputada autonómica en las Cortes Valencianas desde la primera legislatura hasta 2015, presidenta de la Federación Española de Municipios y Provincias, senadora, y sobre todo, y lo más importante, alcaldesa de Valencia durante un cuarto de siglo, 24 años dedicada y entregada a su ciudad. Fue este y ningún otro el cargo y la responsabilidad más importante que ostentó en su vida, su vocación más plena. Pudo haber sido muchas más cosas, muchas, pero ella siempre dijo que no, siempre quiso entregarse a València. Para Rita fue siempre el principio y el final de sus aspiraciones políticas, la ciudad de València. Y por ser alcaldesa es por lo que fue conocida y reconocida en toda España. Yo sé que a ustedes les molesta porque toda la izquierda en 24 años no fue capaz de ganarle en las urnas e intentaron ir por otros derroteros para intentar acabar con ella, linchándola en vida y linchándola también tras su muerte. ¡Qué pena! Sobre sus conciencias quedará.

Pero Rita, en sus 24 años como alcaldesa de València, construyó 71 instalaciones deportivas, cosa que ustedes no han hecho, construyó 38 piscinas municipales en los barrios, cosa que a ustedes parece que no les ha dado tiempo a hacer, 17 museos, 22 bibliotecas de barrio, 38 centros de actividades para personas mayores, 18 centros de universidad popular, 13 centros juveniles y más del doble de zonas verdes de las que se encontró. Ya les gustaría a ustedes tener el mismo legado que dejó Rita Barberá para la ciudad de València. Rita construyó 12 de los 16 tramos del antiguo río del cauce del río Turia, el puente de las Artes, el del Reino, l'Assut de l'Or y el puente de las Flores, el puente de las Flores Alcaldesa Rita Barberá. También 140 kilómetros

Signat electrònicament per:

Antefirma	Nom	Data	Emissor cert	Núm. sèrie cert
SECRETARI GENERAL I DEL PLE - SECRETARIA GENERAL I DEL PLE	HILARIO LLAVADOR CISTERNES	25/10/2023	ACCVCA-120	16898817903173673250 2988532410590347135

Id. document: Adl8 h+hQ pPVE GnCC bxK2 sYLi Kxs=
CÒPIA INFORMATIVA (NO VERIFICABLE EN SEU ELECTRÒNICA)

de carril bici, el Palacio de Congresos, la Ciudad de las Artes y las Ciencias, la llegada del AVE, la restauración del Mercado Central, la recuperación del Palacio de Exposición y un largo etcétera que no hace falta explicitarlo todo aquí.

Pero si algo forma parte del patrimonio y el legado de Rita que ha dejado a esta ciudad es el cariño de los valencianos, un cariño que ustedes jamás tendrán. Y por ello es merecedora de la máxima distinción. Es de justicia reconocer el liderazgo femenino y la trascendencia política que ha tenido para València, y por eso esta ciudad, València y los valencianos, la sitúan, sí, en el lugar de la historia que le corresponde. Y a quienes no ven más allá que la trinchera política, a quienes no han perdido la oportunidad de demostrar una vez más la catadura moral que les caracteriza solo les diré una cosa, la talla y la altura de miras de un político se demuestra en ocasiones como esta, cuando ante el reconocimiento de una personalidad de otra formación política uno es capaz de dejar a un lado el sectarismo, la trinchera y votar a favor de un liderazgo incuestionable. Pero ustedes son incapaces porque ustedes solo han venido a la política a embarrar, no a trabajar. Y ustedes lo que tienen es complejo porque su gestión no se le acerca ni de lejos a la gestión que hizo la alcaldesa Rita Barberá y el legado que dejó para los valencianos. [*La presidència li comunica que ha esgotat el seu torn d'intervenció*/La presidencia le comunica que ha agotado su torno de intervención]

Muchas gracias."

La presidència obri el segon torn de paraula./*La presidencia abre el segundo turno de palabra*.

Sra. Gómez (Socialista)

"Gracias, alcaldesa.

Bueno, sinceramente, escuchando a señor Caballero que se quite Jaume I que prácticamente esta ciudad la fundó y la construyó Rita Barberá. Un poquito más de humildad, ¿eh?, que esta ciudad tuvo un ayuntamiento democrático que realmente sí que reconstruyó esta ciudad.

Pero bueno, bien, dicho esto, le vuelvo a decir un poco en hilo de mi intervención inicial que no estamos valorando la gestión de una piscina municipal o de un polideportivo. Todos los alcaldes han hecho obras públicas y han invertido en los barrios, faltaría más que en 24 años no se hubiera hecho nada en esta ciudad. Es que no estamos valorando eso. Lo que estamos valorando es si una alcaldesa que pudo ser condenada por corrupción merece ser alcaldesa honoraria de esta ciudad. Es que esa es la pregunta que hay que hacer, punto. No hay otra. ¿Es verdad o es mentira que está su cuñado en varios casos de corrupción por aprovechar que era cuñado de la alcaldesa de esta ciudad para hacer negocios con la obra pública de la ciudad de València? ¿Es verdad o es mentira? ¿Es verdad o es mentira que sus sobrinas están investigadas en casos de corrupción? Y me lo podrán decir ustedes, que fue asesora del Grupo Popular hasta hace apenas unos meses. ¿Verdad o mentira? ¿Es verdad o es mentira que el vicealcalde que tuvo durante 20 años la señora Barberá en esta ciudad está imputado y condenado en numerosos casos de corrupción por aprovechar su cargo como vicealcalde de esta ciudad para hacer negocios a costa del Ayuntamiento y de la ciudad de València? ¿Verdad o mentira? ¿Es verdad o es mentira que Maricarmen Fuster, secretaria y jefa del Grupo Popular durante 24 años, está imputada por

Signat electrònicament per:

Antefirma	Nom	Data	Emissor cert	Núm. sèrie cert
SECRETARI GENERAL I DEL PLE - SECRETARIA GENERAL I DEL PLE	HILARIO LLAVADOR CISTERNES	25/10/2023	ACCVCA-120	16898817903173673250 2988532410590347135

Id. document: Adl8 h+hQ pPVE GnCC bxK2 sYLi Kxs=
CÒPIA INFORMATIVA (NO VERIFICABLE EN SEU ELECTRÒNICA)

desviar fondos públicos de fundaciones de este Ayuntamiento para financiar irregularmente las campañas del Partido Popular en el año 2007 y 2011, va a sentarse en el banquillo de los acusados a declarar el próximo 23 de enero del año 2024. ¿Es verdad o es mentira? ¿Es verdad o es mentira? ¿Es verdad o es mentira que el vicealcalde, el cuñado, las sobrinas, la secretaria de grupo, los concejales han estado o están investigados o incluso condenados por causas de corrupción que afectan, sí, afectan, a este Ayuntamiento? La conclusión es si la señora Barberá, que ojalá estuviera viva, estaría o no estaría investigada en estos casos de corrupción. Esa es la pregunta. Sí, esa es la pregunta. La pregunta es sí, estaría investigada. Y por lo tanto no, no puede ser, no puede ser alcaldesa honoraria una persona relacionada con casos de corrupción.

Y le voy a decir una cosa, señor Caballero, y con esto acabo, claro que da pena esto. [*La presidència li comunica que ha esgotat el seu torn d'intervenció*/La presidencia le comunica que ha agotado su torno de intervención] Claro que da pena esto, porque cuando una persona falta se le respeta. Pero no nos exijan que porque falte, la tengamos que santificar. Lo que están ustedes haciendo hoy aquí, sinceramente, es faltarle el respeto a su memoria."

Sra. Robles (Compromís)

"Gràcies.

Sí, senyor Caballero, votarem en contra. Pero cuidado, no en contra de la figura de la senyora Barberá. En contra d'este moment en què vostés volen dur endavant açò, perquè, com bé ha dit la senyora Gómez, queden molts casos, molts casos.

Però mire, li vaig a fer diverses apreciacions. Sí, l'esquerra guanyàrem en este Ajuntament en 2015. Primer error que té vosté. Continue, el *linchamiento* que va tindre la senyora Barberá, no s´enganye, va anar d'ahí, dels que li van signar i la van tirar fora. No. Sap què passa? Que la senyora Barberá va rebre totes les nostres querelles, però ella mai va abaixar el cap davant de Compromís. En canvi, la tristor que va tindre de vore la traïció de tots els seus companys sí que la va dur on estava. Abaixen el cap, perquè han vingut ací a redimir els seus deutes i no ho van aconseguir. Però és que li dic més. Tot açò que ha esmentat el senyor Caballero, quan signava en el grup parlamentari perquè la senyora Barberá se'n anara vosté també ho pensava? Perquè si tenia tots eixos arguments de l'excel•lentíssima alcaldessa de València, no entenc com ho van signar, una, dos i tres persones d'este grup municipal.

Li dic més, Compromís en el moment que no hi haja causes de corrupció darrere del nom de la senyora Barberá, s'assentaran a parlar amb vostés sobre este tema. Estan disposats vostés a quÈ la senyora Barberà tinga la possibilitat de ser alcaldessa honorífica amb 33 vots dels 33? O el que volen és continuar endavant amb els 17 que volen tirar hui? Ho dic perquè això té un cost. Segurament algun regidor se'n recordarà del cost que això està tenint per a vostés. Per què els senyors de Vox avui votaran que sí i ara quan isquen passaran per caixa a cobrar se l'acord. Poden fer-ho vostés bé, deixen que acaben els casos de corrupció, deixen que s´esclarisca on estava la corrupció endèmica en este Ajuntament, que tot acabe i tot en el seu moment podrà passar. I dic, Compromís estem en contra de votar avui eixos honors. Si vostés deixen que passe el temps i que passen totes les causes que hi ha obertes podríem parlar. Però no sé quina pressa tenen. Segurament és que tenen certa debilitat que els preocupa. Podrien vostés deixar que avui l'alcaldessa isquera d'ací amb uns honors de 33 regidors, però no. Van a fer-ho amb el suport de17, perquè és una alcaldessa dèbil. Podríem buscar una alcaldessa que s'assimilara més a Rita

Signat electrònicament per:

Antefirma	Nom	Data	Emissor cert	Núm. sèrie cert
SECRETARI GENERAL I DEL PLE - SECRETARIA GENERAL I DEL PLE	HILARIO LLAVADOR CISTERNES	25/10/2023	ACCVCA-120	16898817903173673250 2988532410590347135

Id. document: Adl8 h+hQ pPVE GnCC bxK2 sYLi Kxs=
CÒPIA INFORMATIVA (NO VERIFICABLE EN SEU ELECTRÒNICA)

Barberá. O a Joan Ribó. Però vostés eixiran d'ací amb 17 vots en la butxaca i 4 en l'altra de deute a alguns que li ho estan fent passar molt malament. [La presidència li comunica que ha esgotat el seu torn d'intervenció/La presidencia le comunica que ha agotado su torno de intervención].

Jo crec que cal recapacitar, vore com se fan les propostes i no vindre ací a redimir els pecats particulars de cadascú."

Sr. Caballero (Popular)

"Gracias, alcaldesa.

eñora Gómez y señora Robles, por mucho que les pese, Rita Barberá es y será alcaldesa honoraria de esta ciudad. Yo entiendo que ustedes sientan complejo porque han tenido 24 años que esperar para poder llegar al Ayuntamiento, 24 años para no ganarle ni una sola vez, porque en 2015 Rita Barberá ganó las elecciones. ¿Y tanta espera para qué?, ¿tanta espera para qué? ¿Para poder aguantar a duras penas ocho años en el gobierno? Oiga señorías, han quedado ustedes como un impase entre los grandes proyectos de una gran alcaldesa como fue Rita Barberá y la gran alcaldesa que viene ahora que es María José Catalá. Mucho tiempo les aguarda en la oposición.

Y señora Robles, la verdad es que escuchándoles a vosotros no nos sorprende, pero nos deja entrever cuál es su posición política y lo que representan tanto la intervención de la señora Gómez, Partido Socialista, y de Compromís, y es la peor forma de hacer política, la que carece por completo del más mínimo sentido de la humanidad. Han visto la oportunidad de aludir a esa votación en Les Corts, intentando hacer más daño todavía si cabe. Pero, ¿sabe lo que le digo? Que no lo va a conseguir porque este partido ya pidió perdón por una indeseada votación, pero ustedes, y ya se lo aseguro, no van a ser capaces de hacer más pequeño el legado de Rita Barberá. Porque ustedes son los que la lincharon en vida. Son los que lo hacen ahora también tras su muerte y sin que ella misma se pueda defender. Son ustedes los representantes de la peor forma de hacer política, la que no tiene límites, la que no conoce de humanidad.

¿Y sabe qué? ¿Sabe qué le digo? ¿Que quienes hacen ustedes y sus socios como alcaldesas y alcaldes honorarios de sus ciudades? Pues se lo voy a decir. ¿Saben lo que hacen sus socios? Por ejemplo, Bildu, que propone como medalla de oro en Guipúzcoa al señor Txillardegi, uno de los fundadores de ETA, uno de los fundadores de ETA. Esos son sus socios. Los que hacen y los que les dan medallas de oro, por ejemplo, en Guipúzcoa. Estos son sus socios. Se coloca también una calle en Barcelona en memoria de Martí Marcó, el fundador de la banda terrorista Lliure [sic]. Señora Gómez, sus socios. Y aquí en esta ciudad, los alcaldes honorarios, las distinciones que se le daba, las distinciones en la ciudad de València como hijo predilecto, el señor Ribó hizo hijo predilecto también a uno de los presidentes de Acció Cultural, al señor Joan Francesc Mira, que ¿saben cuáles son sus frases más famosas? Dice: "Soy profundamente catalanista. València es de origen catalán, de filiación cultural catalana. [La presidència li comunica que ha esgotat el seu torn d'intervenció/La presidencia le comunica que ha agotado su torno de intervención] El término de Països Catalans tiene sentido cultural, lingüístico y literario. Soy partidario de la independencia de Cataluña'. Estas son las medallas y honores y distinciones de su gobierno y de sus socios. Los nuestros son Rita Barberá, Cruz Roja, Bomberos, Nino Bravo y muchos más.

Gracias."

Signat electrònicament per:

Antefirma	Nom	Data	Emissor cert	Núm. sèrie cert
SECRETARI GENERAL I DEL PLE - SECRETARIA GENERAL I DEL PLE	HILARIO LLAVADOR CISTERNES	25/10/2023	ACCVCA-120	16898817903173673250 2988532410590347135

Id. document: Adl8 h+hQ pPVE GnCC bxK2 sYLi Kxs=
CÒPIA INFORMATIVA (NO VERIFICABLE EN SEU ELECTRÒNICA)

VOTACIÓ/VOTACIÓN

L'acord s'adopta per unanimitat de tots els regidors i totes les regidores presents a la sessió.

El acuerdo se adopta por unanimidad de todos los concejales y todas las concejalas presentes a la sesión.

ACORD/ACUERDO

«- Se incoa el presente expediente mediante moción de fecha 18 de agosto de 2023, presentada por el concejal delegado de Acción Cultural, Patrimonio y Recursos Culturales, en la cual se propone iniciar actuaciones encaminadas a conceder la Medalla de Oro de la Ciudad de Valencia, a favor de la Orquesta de València.

- De conformidad con lo establecido en el artículo 14 del Reglamento de honores y distinciones, la alcaldía presidencia nombra instructor en el procedimiento al Sr. José Luis Moreno Maicas, concejal delegado de Acción Cultural, Patrimonio y Recursos Culturales.

- El instructor del expediente por decreto de fecha de 28 de agosto de 2023, solicita informes al cronista de la ciudad, Sr. Francisco Pérez Puche, y al Sr. Vicent Llimerà Dus, director del Palau de la Música, a fin de aportar una mayor información sobre los méritos que concurren en esta entidad.

- Seguidamente, el instructor, sustentándose en todas las informaciones practicadas y con los informes del cronista de la ciudad, Sr. Francisco Pérez Puche, y del Sr. Vicent Llimerà Dus, director del Palau de la Música, propone conceder la citada distinción, dados los méritos que concurren a favor de la Orquesta de València.

De los hechos expuestos se desprenden las consideraciones de orden jurídico que a continuación se relacionan:

Primera. Que las actuaciones realizadas forman parte del ámbito de competencias municipales, a tenor de lo establecido en el artículo 25 de la Ley 7/85, de 2 de abril, reguladora de las bases de régimen local.

Segunda. Que el régimen jurídico aplicable viene determinado por lo preceptuado en el Reglamento de Honores y Distinciones aprobado por el Ayuntamiento Pleno en sesión celebrada el día 30 de junio de 2022 y, en concreto, por el que se dispone en el artículo 1, y artículos 6 y 7, y del 11 al 20 del mismo.

Requisitos todos ellos debidamente cumplimentados a lo largo del procedimiento.

Finalmente, y a tenor de los artículos 124 del Reglamento de Organización, Funcionamiento y Régimen Jurídico de las Corporaciones Locales, aprobado por el Real Decreto 2568/1986, de 28 de noviembre (BOE n.º 305, de 22 de diciembre de 1986), y 15 del citado Reglamento de Honores y Distinciones, procede dictaminar a la Comisión Informativa de Bienestar Social, Educación, Cultura y Deportes, la cual propondrá la concesión o denegación del mencionado honor; siendo posteriormente elevada la propuesta al Pleno de la corporación.

Signat electrònicament per:

Antefirma	Nom	Data	Emissor cert	Núm. sèrie cert
SECRETARI GENERAL I DEL PLE - SECRETARIA GENERAL I DEL PLE	HILARIO LLAVADOR CISTERNES	25/10/2023	ACCVCA-120	16898817903173673250 2988532410590347135

Id. document: Adl8 h+hQ pPVE GnCC bxK2 sYLi Kxs=
CÒPIA INFORMATIVA (NO VERIFICABLE EN SEU ELECTRÒNICA)

De conformidad con los anteriores hechos y fundamentos de Derecho, y con el dictamen de la Comisión de Bienestar Social, Educación, Cultura y Deportes, el Ayuntamiento Pleno acuerda:

ÚNICO. Conceder la Medalla de Oro de la Ciudad de València a favor de la Orquesta de València, en el 80 aniversario de su creación, en reconocimiento a su labor por conservar y difundir el patrimonio artístico y consolidar València como epicentro de la cultura musical a nivel nacional e internacional.

- S'incoa este expedient mitjançant moció de data 18 d'agost de 2023 presentada pel regidor delegat d'Acció Cultural, Patrimoni i Recursos Culturals, en la qual es proposa iniciar actuacions encaminades a concedir la Medalla d'Or de la Ciutat de València, a favor de l'Orquestra de València.

- De conformitat amb allò que establix l'article 14 del Reglament d'Honors i Distincions, l'alcaldia presidència nomena instructor en el procediment al Sr. José Luis Moreno Maicas, regidor delegat d'Acció Cultural, Patrimoni i Recursos Culturals.

- L'instructor de l'expedient, per decret de data 28 d'agost de 2023, sol·licita informes al cronista de la ciutat, Sr. Francisco Pérez Puche, i al Sr. Vicent Llimerà Dus, director del Palau de la Música, a fi de recaptar una major informació sobre els mèrits que concorren en esta entitat.

- Seguidament, l'instructor, recolzat per totes les recerques practicades, i amb els informes del cronista de la ciutat, Sr Francisco Pérez Puche, i del Sr. Vicent Llimerá Dus, director del Palau de la Música, proposa concedir la citada distinció, donats els mèrits que concorren a favor de l'Orquestra de València.

Dels fets exposats es desprenen les consideracions d'ordre jurídic que tot seguit s'hi relacionen:

Primera. Que les actuacions realitzades fan part de l'àmbit de competències municipals, segons allò que s'ha fixat en l'article 25 de la Llei 7/85, de 2 d'abril, reguladora de les bases de règim local.

Segona. Que el règim jurídic aplicable ve determinat per allò que preceptua el Reglament d'honors i distincions aprovat per l'Ajuntament Ple en sessió celebrada el dia 30 de juny de 2022 i, en concret, pel que disposen l'article 1, articles 6 i 7, i articles de l'11 al 20 del susdit reglament.

Requisits tots ells degudament acomplits al llarg del procediment.

Finalment, i a tenor dels articles 124 del Reglament d'organització, funcionament i règim jurídic de les corporacions locals, aprovat pel Reial decret 2568/1986, de 28 de novembre (BOE núm. 305, de 22 de desembre de 1986), i 15 del citat Reglament d'honors i distincions, procedix dictaminar a la Comissió Informativa de Benestar Social, Educació, Cultura i Esports, la qual proposarà la concessió o denegació de l'esmentat honor; sent posteriorment elevada la proposta al Ple de la Corporació.

Signat electrònicament per:

Antefirma	Nom	Data	Emissor cert	Núm. sèrie cert
SECRETARI GENERAL I DEL PLE - SECRETARIA GENERAL I DEL PLE	HILARIO LLAVADOR CISTERNES	25/10/2023	ACCVCA-120	16898817903173673250 2988532410590347135

Id. document: Adl8 h+hQ pPVE GnCC bxK2 sYLi Kxs=
CÒPIA INFORMATIVA (NO VERIFICABLE EN SEU ELECTRÒNICA)

De conformitat amb els anteriors fets i fonaments de Dret, i amb el dictamen de la Comissió de Benestar Social, Educació, Cultura i Esports, el Ple de l'Ajuntament acorda:

ÚNIC. Concedir la Medalla d'Or de la Ciutat de València a favor de l'Orquestra de València, en el 80 aniversari de la seua creació, en reconeixement a la seua labor per a conservar i difondre el patrimoni artístic i consolidar València com a epicentre de la cultura musical a nivell nacional i internacional.»

52	RESULTAT / *RESULTADO*: APROVAT / *APROBADO*
EXPEDIENT / *EXPEDIENTE*: E-02000-2023-000061-00	PROP. NÚM.: 1
ASSUMPTE / *ASUNTO*: BENESTAR SOCIAL, EDUCACIÓ, CULTURA I ESPORTS. Proposa concedir la Medalla de Plata de la Ciutat de València a favor de l'ONG Bombers Sense Fronteres. *BIENESTAR SOCIAL, EDUCACIÓN, CULTURA Y DEPORTES. Propone conceder la Medalla de Plata de la Ciudad de València a favor de la ONG Bomberos Sin Fronteras.*	

DEBAT/*DEBATE*

El punt present es debat conjuntament amb els punts núm. 51 a 66 de l'orde del dia. El dit debat figura abans de l'acord del punt núm. 51.

El presente punto se debate conjuntamente con los puntos n.º 51 a 66 del orden del día. Dicho debate figura antes del acuerdo del punto n.º 51.

VOTACIÓ/*VOTACIÓN*

Voten a favor els 26 regidors i regidores dels grups Popular, Compromís i Vox Valencia, i fan constar la seua abstenció els 7 regidors i regidores des Grup Socialista.

Votan a favor los 26 concejales y concejalas de los grupos Popular, Compromís y Vox Valencia, y hacen constar su abstención los 7 concejales y concejalas del Grupo Socialista.

ACORD/*ACUERDO*

«- Se incoa el presente expediente mediante moción presentada por la anterior Concejalía de Cultura, en la cual se propone iniciar actuaciones encaminadas a conceder la Medalla de Plata de la Ciudad de València a favor de ONG Bomberos Sin Fronteras.

- La alcaldía presidencia, de conformidad con lo establecido en el artículo 14 del Reglamento de Honores y Distinciones, nombró instructora de este expediente a Gloria Tello Company, si bien, y como consecuencia del cambio de gobierno de la corporación, la alcaldía emite un nuevo decreto nombrando instructor a José Luis Moreno Maicas.

- Se solicitan informes al cronista de la ciudad, Sr. Francisco Pérez Puche, y al Sr. Jesús Miranda Páez, director de la Cátedra de Seguridad, Emergencias y Catástrofes de la Universidad de Málaga, a fin de recabar una mayor información sobre los méritos que concurren en esta entidad.

Signat electrònicament per:

Antefirma	Nom	Data	Emissor cert	Núm. sèrie cert
SECRETARI GENERAL I DEL PLE - SECRETARIA GENERAL I DEL PLE	HILARIO LLAVADOR CISTERNES	25/10/2023	ACCVCA-120	16898817903173673250 2988532410590347135

Id. document: Adl8 h+hQ pPVE GnCC bxK2 sYLi Kxs=
CÒPIA INFORMATIVA (NO VERIFICABLE EN SEU ELECTRÒNICA)

- Seguidamente, el instructor, sustentándose en todas las investigaciones practicadas y con los informes del cronista de la ciudad, Sr. Francisco Pérez Puche, y del Sr. Jesús Miranda Páez, director de la Cátedra de Seguridad, Emergencias y Catástrofes de la Universidad de Málaga, propone conceder la citada distinción, dados los méritos que concurren a favor de la ONG Bomberos sin Fronteras.

De los hechos expuestos se desprenden las consideraciones de orden jurídico que a continuación se relacionan:

Primera. Que las actuaciones realizadas forman parte del ámbito de competencias municipales, a tenor de lo establecido en el artículo 25 de la Ley 7/85, de 2 de abril, Reguladora de las Bases de Régimen Local.

Segunda. Que el régimen jurídico aplicable viene determinado por lo preceptuado en el Reglamento de Honores y Distinciones aprobado por el Ayuntamiento Pleno en sesión celebrada el día 30 de junio de 2022 y, en concreto, por lo dispuesto en el artículo 1, artículos 6 y 7, y artículos del 11 al 20 del mismo.

Requisitos todos ellos debidamente cumplidos a lo largo del procedimiento.

Finalmente, y a tenor de los artículos 124 del Reglamento de Organización, Funcionamiento y Régimen Jurídico de las Corporaciones Locales, aprobado por el Real Decreto 2568/1986, de 28 de noviembre (BOE n.º 305, de 22 de diciembre de 1986), y 15 del citado Reglamento de Honores y Distinciones, procede dictaminar a la Comisión Informativa de Bienestar Social, Educación, Cultura y Deportes, la cual propondrá la concesión o denegación del mencionado honor; siendo posteriormente elevada la propuesta al Pleno de la corporación.

De conformidad con los anteriores hechos y fundamentos de Derecho, y con el dictamen de la Comisión de Bienestar Social, Educación, Cultura y Deportes, el Ayuntamiento Pleno acuerda:

ÚNICO. Conceder la Medalla de Plata de la Ciudad de València a favor de la ONG Bomberos Sin Fronteras, en el 30 aniversario de su creación, en reconocimiento a su labor humanitaria de auxilio a las víctimas de catástrofes naturales y situaciones graves de emergencia, de manera profesional y desinteresada, en cualquier lugar del mundo.

- S'incoa el present expedient mitjançant moció presentada per l'anterior Regidoria de Cultura, en la qual es proposa iniciar actuacions encaminades a concedir la Medalla de Plata de la Ciutat de València a favor de l'ONG Bomberos Sin Fronteras.

- L'alcaldia presidència, de conformitat amb allò que establix l'article 14 del Reglament d'honors i distincions, va nomenar instructora d'este expedient, a Gloria Tello Company, si be i com a conseqüència del canvi de govern de la Corporació, l'Alcaldía emet un nou Decret nomenant instructor a José Luis Moreno Maicas.

Signat electrònicament per:

Antefirma	Nom	Data	Emissor cert	Núm. sèrie cert
SECRETARI GENERAL I DEL PLE - SECRETARIA GENERAL I DEL PLE	HILARIO LLAVADOR CISTERNES	25/10/2023	ACCVCA-120	16898817903173673250 2988532410590347135

Id. document: Adl8 h+hQ pPVE GnCC bxK2 sYLi Kxs=
CÒPIA INFORMATIVA (NO VERIFICABLE EN SEU ELECTRÒNICA)

- Se sol·liciten informes al informes al cronista de la ciutat Sr. Francisco Pérez Puche, i al Sr. Jesús Miranda Páez, director de la Cátedra de Seguridad, Emergencias y Catástrofes de la Universidad de Málaga, a fi de recaptar una major informació sobre els mèrits que concorren en esta entitat.

- Seguidament, l'instructor recolzat per totes les informacions practicades i amb els informes del cronista de la ciutat Sr. Francisco Pérez Puche, i del Sr. Jesús Miranda Páez, director de la Cátedra de Seguridad, Emergencias y Catástrofes de la Universidad de Málaga, proposa concedir la citada distinció, donats els mèrits que concorren a favor de l'ONG Bombers Sense Fronteres.

Dels fets exposats, es desprenen les consideracions d'ordre jurídic que a tot seguit s'hi relacionen:

Primera. Que les actuacions realitzades formen part de l'àmbit de competències municipals, segons allò que s'ha fixat en l'article 25 de la Llei 7/85, de 2 d'abril, reguladora de les bases de règim local.

Segona. Que el règim jurídic aplicable ve determinat per allò que preceptua el Reglament d'honors i distincions aprovat per l'Ajuntament Ple en sessió celebrada el dia 30 de juny de 2022 i, en concret, pel que disposa l'article 1, els articles 6 i 7, i els articles de l'11 al 20 del susdit reglament.

Requisits tots ells degudament acomplits al llarg del procediment.

Finalment, i a tenor dels article 124 del Reglament d'organització, funcionament i règim jurídic de les corporacions locals, aprovat pel Reial decret 2568/1986, de 28 de novembre (BOE núm. 305, de 22 de desembre de 1986), i 15 del citat Reglament d'honors i distincions, procedix dictaminar a la Comissió Informativa de Benestar i Drets Socials, Educació, Cultura i Esports, la qual proposarà la concessió o denegació de l'esmentat honor; sent posteriorment elevada la proposta al Ple de la corporació.

De conformitat amb els anteriors fets i fonaments de Dret, i amb el dictamen de la Comissió de Benestar Social, Educació, Cultura i Esports, el Ple de l'Ajuntament acorda:

ÚNIC. Concedir la Medalla de Plata de la Ciutat de València a favor de l'ONG Bombers Sense Fronteres, en el 30 aniversari de la seua creació, en reconeixement a la seua labor humanitària d'auxili a les víctimes de catàstrofes naturals i situacions greus d'emergència, de manera professional i desinteressada, arreu del món.»

53	RESULTAT / *RESULTADO*: APROVAT / *APROBADO*
EXPEDIENT / *EXPEDIENTE*: E-02000-2023-000178-00	PROP. NÚM.: 1
ASSUMPTE / *ASUNTO*: BENESTAR SOCIAL, EDUCACIÓ, CULTURA I ESPORTS. Proposa concedir la Medalla de Bronze de la Ciutat de València a favor de l'ONG Bombers pel Món. *BIENESTAR SOCIAL, EDUCACIÓN, CULTURA Y DEPORTES. Propone conceder la Medalla de Bronce de la Ciudad de València a la ONG Bomberos por el Mundo.*	

Signat electrònicament per:

Antefirma	Nom	Data	Emissor cert	Núm. sèrie cert
SECRETARI GENERAL I DEL PLE - SECRETARIA GENERAL I DEL PLE	HILARIO LLAVADOR CISTERNES	25/10/2023	ACCVCA-120	16898817903173673250 2988532410590347135

Id. document: Adl8 h+hQ pPVE GnCC bxK2 sYLi Kxs=
CÒPIA INFORMATIVA (NO VERIFICABLE EN SEU ELECTRÒNICA)

DEBAT/*DEBATE*

El punt present es debat conjuntament amb els punts núm. 51 a 66 de l'orde del dia. El dit debat figura abans de l'acord del punt núm. 51.

El presente punto se debate conjuntamente con los puntos n.º 51 a 66 del orden del día. Dicho debate figura antes del acuerdo del punto n.º 51.

VOTACIÓ/*VOTACIÓN*

Voten a favor els 26 regidors i regidores dels grups Popular, Compromís i Vox Valencia, i fan constar la seua abstenció els 7 regidors i regidores des Grup Socialista.

Votan a favor los 26 concejales y concejalas de los grupos Popular, Compromís y Vox Valencia, y hacen constar su abstención los 7 concejales y concejalas del Grupo Socialista.

ACORD/*ACUERDO*

"- Se incoa el presente expediente mediante moción de fecha 8 de septiembre de 2023, presentada por el concejal delegado de Acción Cultural, Patrimonio y Recursos Culturales, en la cual se propone iniciar actuaciones encaminadas a conceder la Medalla de Bronce de la Ciudad de València, a favor de la ONG Bombers pel Món.

- De conformidad con lo establecido en el artículo 14 del Reglamento de honores y distinciones, la alcaldía presidencia nombra instructor en el procedimiento al Sr. José Luis Moreno Maicas, concejal delegado de Acción Cultural, Patrimonio y Recursos Culturales.

- El instructor del expediente por decreto de fecha de 11 de septiembre de 2023, solicita informes al cronista de la ciudad, Sr. Francisco Pérez Puche, y al Departamento de Bomberos, Prevención, Intervención en Emergencias y Protección Civil del Ayuntamiento de València, a fin de aportar una mayor información sobre los méritos que concurren en esta entidad.

- Seguidamente, el instructor, sustentándose en todas las informaciones practicadas y con los informes del cronista de la ciudad, Sr. Francisco Pérez Puche, y del Departamento de Bomberos, Prevención, Intervención en Emergencias y Protección Civil del Ayuntamiento de València, propone conceder la citada distinción, dados los méritos que concurren a favor de la ONG Bombers pel Món.

De los hechos expuestos se desprenden las consideraciones de orden jurídico que a continuación se relacionan:

Primera. Que las actuaciones realizadas forman parte del ámbito de competencias municipales, a tenor de lo establecido en el artículo 25 de la Ley 7/85, de 2 de abril, reguladora de las bases de régimen local.

Signat electrònicament per:

Antefirma	Nom	Data	Emissor cert	Núm. sèrie cert
SECRETARI GENERAL I DEL PLE - SECRETARIA GENERAL I DEL PLE	HILARIO LLAVADOR CISTERNES	25/10/2023	ACCVCA-120	16898817903173673250 2988532410590347135

Id. document: Adl8 h+hQ pPVE GnCC bxK2 sYLi Kxs=
CÒPIA INFORMATIVA (NO VERIFICABLE EN SEU ELECTRÒNICA)

Segunda. Que el régimen jurídico aplicable, viene determinado por lo preceptuado en el Reglamento de Honores y Distinciones aprobado por el Ayuntamiento Pleno en sesión celebrada el día 30 de junio de 2022 y, en concreto, por el que se dispone en el artículo 1, y artículos 6 y 7, y del 11 al 20 del mismo.

Requisitos todos ellos debidamente cumplimentados a lo largo del procedimiento.

Finalmente, y a tenor de los artículos 124 del Reglamento de Organización, Funcionamiento y Régimen Jurídico de las Corporaciones Locales, aprobado por el Real Decreto 2568/1986, de 28 de noviembre (BOE n.º 305, de 22 de diciembre de 1986), y 15 del citado Reglamento de Honores y Distinciones, procede dictaminar a la Comisión Informativa de Bienestar Social, Educación, Cultura y Deportes, la cual propondrá la concesión o denegación del mencionado honor; siendo posteriormente elevada la propuesta al Pleno de la corporación.

De conformidad con los anteriores hechos y fundamentos de Derecho, y con el dictamen de la Comisión de Bienestar Social, Educación, Cultura y Deportes, el Ayuntamiento Pleno acuerda:

ÚNICO. Conceder la Medalla de Bronce de la Ciudad de València a la ONG Bomberos por el Mundo, en reconocimiento a su labor de ayuda humanitaria en misiones de rescate y salvamento en el Mediterráneo y de auxilio en situacions graves de emergencia dentro y fuera de nuestras fronteras.

- S'incoa este expedient mitjançant moció de data 8 de setembre de 2023 presentada pel regidor delegat d'Acció Cultural, Patrimoni i Recursos Culturals, en la qual es proposa iniciar actuacions encaminades a concedir la Medalla de Bronze de la Ciutat de València, a favor de l'ONG Bombers pel Món.

- De conformitat amb allò que establix l'article 14 del Reglament d'honors i distincions, l'alcaldia presidència nomena instructor en el procediment al Sr. José Luis Moreno Maicas, regidor delegat d'Acció Cultural, Patrimoni i Recursos Culturals.

- L'instructor de l'expedient, per decret de data 11 de setembre de 2023, sol·licita informes al cronista de la ciutat, Sr. Francisco Pérez Puche i al Departament de Bombers, Prevenció, Intervenció en Emergències i Protecció Civil de l'Ajuntament de València, a fi de recaptar una major informació sobre els mèrits que concorren en esta entitat.

- Seguidament, l'instructor, recolzat per totes les recerques practicades, i amb els informes del cronista de la ciutat, Sr Francisco Pérez Puche i del Departament de Bombers, Prevenció, Intervenció en Emergències i Protecció Civil de l'Ajuntament de València, proposa concedir la citada distinció, donats els mèrits que concorren a favor de l'ONG Bombers pel Món.

Dels fets exposats es desprenen les consideracions d'ordre jurídic que tot seguit s'hi relacionen:

Signat electrònicament per:

Antefirma	Nom	Data	Emissor cert	Núm. sèrie cert
SECRETARI GENERAL I DEL PLE - SECRETARIA GENERAL I DEL PLE	HILARIO LLAVADOR CISTERNES	25/10/2023	ACCVCA-120	16898817903173673250 2988532410590347135

Id. document: Adl8 h+hQ pPVE GnCC bxK2 sYLi Kxs=
CÒPIA INFORMATIVA (NO VERIFICABLE EN SEU ELECTRÒNICA)

Primera. Que les actuacions realitzades fan part de l'àmbit de competències municipals, segons allò que s'ha fixat en l'article 25 de la Llei 7/85, de 2 d'abril, reguladora de les bases de règim local.

Segona. Que el règim jurídic aplicable ve determinat per allò que preceptua el Reglament d'honors i distincions aprovat per l'Ajuntament Ple en sessió celebrada el dia 30 de juny de 2022 i, en concret, pel que disposen l'article 1, articles 6 i 7, i articles de l'11 al 20 del susdit reglament.

Requisits tots ells degudament acomplits al llarg del procediment.

Finalment, i a tenor dels articles 124 del Reglament d'organització, funcionament i règim jurídic de les corporacions locals, aprovat pel Reial decret 2568/1986, de 28 de novembre (BOE núm. 305, de 22 de desembre de 1986), i 15 del citat Reglament d'honors i distincions, procedix dictaminar a la Comissió Informativa de Benestar Social, Educació, Cultura i Esports, la qual proposarà la concessió o denegació de l'esmentat honor; sent posteriorment elevada la proposta al Ple de la corporació.

De conformitat amb els anteriors fets i fonaments de Dret, i amb el dictamen de la Comissió de Benestar Social, Educació, Cultura i Esports, el Ple de l'Ajuntament acorda:

ÚNIC. Concedir la Medalla de Bronze de la Ciutat de València a favor de l'ONG Bombers pel Món, en reconeixement a la seua labor d'ajuda humanitària en missions de rescat i salvament al Mediterrani i d'auxili en situacions greus d'emergència dins i fora de les nostres fronteres."

54	RESULTAT / *RESULTADO*: APROVAT / *APROBADO*
EXPEDIENT / *EXPEDIENTE*: E-02000-2023-000059-00	PROP. NÚM.: 1
ASSUMPTE / *ASUNTO*: BENESTAR SOCIAL, EDUCACIÓ, CULTURA I ESPORTS. Proposa concedir la distinció de Filla Predilecta de la Ciutat de València a favor de la Sra. Carmen Calvo Sáenz de Tejada. *BIENESTAR SOCIAL, EDUCACIÓN, CULTURA Y DEPORTES. Propone conceder la distinción de Hija Predilecta de la Ciudad de València a favor de Dª. Carmen Calvo Sáenz de Tejada.*	

DEBAT/*DEBATE*

El punt present es debat conjuntament amb els punts núm. 51 a 66 de l'orde del dia. El dit debat figura abans de l'acord del punt núm. 51.

El presente punto se debate conjuntamente con los puntos n.º 51 a 66 del orden del día. Dicho debate figura antes del acuerdo del punto n.º 51.

VOTACIÓ/*VOTACIÓN*

L'acord s'adopta per unanimitat de tots els regidors i totes les regidores presents a la sessió.

Signat electrònicament per:

Antefirma	Nom	Data	Emissor cert	Núm. sèrie cert
SECRETARI GENERAL I DEL PLE - SECRETARIA GENERAL I DEL PLE	HILARIO LLAVADOR CISTERNES	25/10/2023	ACCVCA-120	16898817903173673250 2988532410590347135

Id. document: Adl8 h+hQ pPVE GnCC bxK2 sYLi Kxs=
CÒPIA INFORMATIVA (NO VERIFICABLE EN SEU ELECTRÒNICA)

El acuerdo se adopta por unanimidad de todos los concejales y todas las concejalas presentes a la sesión.

ACORD/*ACUERDO*

«- Se incoa el presente expediente mediante moción presentada por la anterior Concejalía de Cultura, en la cual se propone iniciar actuaciones encaminadas a conceder el nombramiento como Hija Adoptiva de la Ciudad de València a favor de Carmen Calvo Sáenz de Tejada.

- La alcaldía presidencia, de conformidad con lo establecido en el artículo 14 del Reglamento de Honores y Distinciones, nombró instructora de este expediente a Gloria Tello Company, si bien, y como consecuencia del cambio de gobierno de la Corporación, la alcaldía emite un nuevo decreto nombrando instructor a José Luis Moreno Maicas.

- Se solicitan informes al cronista de la ciudad, Sr. Vicent Baydal i Sala, y al Sr. Manuel Muñoz Ibáñez, presidente de la Real Academia de Bellas Artes de San Carlos, a fin de recabar una mayor información sobre los méritos que concurren en esta persona.

- Seguidamente, el instructor, sustentándose en todas las investigaciones practicadas y con los informes del cronista de la ciudad, Sr. Vicent Baydal i Sala, y del Sr. Manuel Muñoz Ibáñez, presidente de la Real Academia de Bellas Artes de San Carlos, propone conceder la citada distinción, dados los méritos que concurren a favor de la Sra. Carmen Calvo Sáenz de Tejada.

De los hechos expuestos se desprenden las consideraciones de orden jurídico que a continuación se relacionan:

Primera. Que las actuaciones realizadas forman parte del ámbito de competencias municipales, a tenor de lo establecido en el artículo 25 de la Ley 7/85, de 2 de abril, Reguladora de las Bases de Régimen Local.

Segunda. Que el régimen jurídico aplicable viene determinado por lo preceptuado en el Reglamento de Honores y Distinciones aprobado por el Ayuntamiento Pleno en sesión celebrada el día 30 de junio de 2022 y, en concreto, por lo dispuesto en el artículo 1, artículos 4 y 5, y artículos del 11 al 20 del mismo.

Requisitos todos ellos debidamente cumplidos a lo largo del procedimiento.

Finalmente, y a tenor de los artículos 124 del Reglamento de Organización, Funcionamiento y Régimen Jurídico de las Corporaciones Locales, aprobado por el Real Decreto 2568/1986, de 28 de noviembre (BOE n.º 305, de 22 de diciembre de 1986), y 15 del citado Reglamento de Honores y Distinciones, procede dictaminar a la Comisión Informativa de Bienestar Social, Educación, Cultura y Deportes, la cual propondrá la concesión o denegación del mencionado honor; siendo posteriormente elevada la propuesta al Pleno de la corporación.

De conformidad con los anteriores hechos y fundamentos de Derecho, y con el dictamen de la Comisión de Bienestar Social, Educación, Cultura y Deportes, el Ayuntamiento Pleno acuerda:

Signat electrònicament per:

Antefirma	Nom	Data	Emissor cert	Núm. sèrie cert
SECRETARI GENERAL I DEL PLE - SECRETARIA GENERAL I DEL PLE	HILARIO LLAVADOR CISTERNES	25/10/2023	ACCVCA-120	16898817903173673250 2988532410590347135

Id. document: Adl8 h+hQ pPVE GnCC bxK2 sYLi Kxs=
CÒPIA INFORMATIVA (NO VERIFICABLE EN SEU ELECTRÒNICA)

ÚNICO. Conceder la distinción de Hija Predilecta de la Ciudad de València a favor de la Sra. Carmen Calvo Sáenz de Tejada, en reconocimiento a su excelente carrera como artista plástica. Por la calidad de sus obras y la búsqueda de nuevas formas de expresión, es una de las artistas conceptuales más representativas del panorama artístico contemporáneo.

- S'incoa el present expedient mitjançant moció presentada per l'anterior Regidoria de Cultura, en la qual es proposa iniciar actuacions encaminades a concedir el nomenament com a Filla Adoptiva de la Ciutat de València a favor de Carmen Calvo Sáenz de Tejada.

- L'alcaldia presidència, de conformitat amb allò que establix l'article 14 del Reglament d'honors i distincions, va nomenar instructora d'este expedient a Gloria Tello Company, si bé, i com a conseqüència del canvi de govern de la Corporació, l'alcaldia emet un nou decret nomenant instructor a José Luis Moreno Maicas.

- Se sol·liciten informes al cronista de la ciutat, Sr. Vicent Baydal i Sala, i al Sr. Manuel Muñoz Ibáñez, president de la Real Academia de Bellas Artes de San Carlos, a fi de recaptar una major informació sobre els mèrits que concorren en esta persona.

- Seguidament, l'instructor recolzat per totes les recerques practicades i amb els informes del cronista de la ciutat, Sr. Vicent Baydal i Sala i del president de la Real Academia de Bellas Artes de San Carlos, Sr. Manuel Muñoz Ibáñez, proposa concedir la citada distinció, donats els mèrits que concorren a favor de la Sra. Carmen Calvo Sáenz de Tejada.

Dels fets exposats es desprenen les consideracions d'ordre jurídic que tot seguit s'hi relacionen:

Primera. Que les actuacions realitzades fan part de l'àmbit de competències municipals, segons allò que s'ha fixat en l'article 25 de la Llei 7/85, de 2 d'abril, reguladora de les bases de règim local.

Segona. Que el règim jurídic aplicable ve determinat per allò que preceptua el Reglament d'honors i distincions aprovat per l'Ajuntament Ple en sessió celebrada el dia 30 de juny de 2022 i, en concret, pel que disposen l'article 1, els articles 4 i 5, i els articles de l'11 al 20 del citat reglament.

Requisits tots ells degudament acomplits al llarg del procediment.

Finalment, i a tenor dels articles 124 del Reglament d'organització, funcionament i règim jurídic de les corporacions locals, aprovat pel Reial decret 2568/1986, de 28 de novembre (BOE núm. 305, de 22 de desembre de 1986), i 15 del citat Reglament d'honors i distincions, procedix dictaminar a la Comissió Informativa de Benestar Social, Educació, Cultura i Esports, la qual proposarà la concessió o denegació de l'esmentat honor; sent posteriorment elevada la proposta al Ple de la corporació.

De conformitat amb els anteriors fets i fonaments de Dret, i amb el dictamen de la Comissió de Benestar Social, Educació, Cultura i Esports, el Ple de l'Ajuntament acorda:

Signat electrònicament per:

Antefirma	Nom	Data	Emissor cert	Núm. sèrie cert
SECRETARI GENERAL I DEL PLE - SECRETARIA GENERAL I DEL PLE	HILARIO LLAVADOR CISTERNES	25/10/2023	ACCVCA-120	16898817903173673250 2988532410590347135

Id. document: Adl8 h+hQ pPVE GnCC bxK2 sYLi Kxs=
CÒPIA INFORMATIVA (NO VERIFICABLE EN SEU ELECTRÒNICA)

ÚNIC. Concedir la distinció de Filla Predilecta de la Ciutat de València a favor de la Sra. Carmen Calvo Sáenz de Tejada, en reconeixement a la seua excel·lent carrera com a artista plàstica. Per la qualitat de les seues obres i la recerca de noves formes d'expressió, és una de les artistes conceptuals més representatives del panorama artístic contemporani.»

55	RESULTAT / *RESULTADO*: APROVAT / *APROBADO*
EXPEDIENT / *EXPEDIENTE*: E-02000-2023-000070-00	PROP. NÚM.: 1
ASSUMPTE / *ASUNTO*: BENESTAR SOCIAL, EDUCACIÓ, CULTURA I ESPORTS. Proposa concedir la distinció de Fill Predilecte de la Ciutat de València a favor del Sr. Rafael Solaz Albert. *BIENESTAR SOCIAL, EDUCACIÓN, CULTURA Y DEPORTES. Propone conceder la distinción de Hijo Predilecto de la Ciudad de València a favor de D. Rafael Solaz Albert.*	

DEBAT/*DEBATE*

El punt present es debat conjuntament amb els punts núm. 51 a 66 de l'orde del dia. El dit debat figura abans de l'acord del punt núm. 51.

El presente punto se debate conjuntamente con los puntos n.º 51 a 66 del orden del día. Dicho debate figura antes del acuerdo del punto n.º 51.

VOTACIÓ/*VOTACIÓN*

L'acord s'adopta per unanimitat de tots els regidors i totes les regidores presents a la sessió.

El acuerdo se adopta por unanimidad de todos los concejales y todas las concejalas presentes a la sesión.

ACORD/*ACUERDO*

«- Se incoa el presente expediente mediante moción presentada por la anterior Concejalía de Cultura, en la cual se propone iniciar actuaciones encaminadas a conceder el nombramiento como Hijo Predilecto de la Ciudad de València a favor del Sr. Rafael Solaz Albert.

- La alcaldía presidencia, de conformidad con lo establecido en el artículo 14 del Reglamento de Honores y Distinciones, nombró instructora de este expediente a Gloria Tello Company, si bien, y como consecuencia del cambio de gobierno de la Corporación, la alcaldía emite un nuevo decreto nombrando instructor a José Luis Moreno Maicas.

- Se solicitan informes al cronista de la ciudad, Sr. Francisco Pérez Puche y a la Sra. Aránzazu Guerola Inza, presidenta de la Societat Bibliogràfica Valenciana Jerónima Galés, a fin de recabar una mayor información sobre los méritos que concurren en esta persona.

- Seguidamente, el instructor, sustentándose en todas las investigaciones practicadas y con los informes del cronista de la ciudad, Sr. Francisco Pérez Puche, y de la Sra. Aránzazu Guerola Inza, presidenta de la Societat Bibliogràfica Valenciana Jerónima Galés, propone conceder la citada distinción, dados los méritos que concurren a favor del Sr. Rafael Solaz Albert.

Signat electrònicament per:

Antefirma	Nom	Data	Emissor cert	Núm. sèrie cert
SECRETARI GENERAL I DEL PLE - SECRETARIA GENERAL I DEL PLE	HILARIO LLAVADOR CISTERNES	25/10/2023	ACCVCA-120	16898817903173673250 2988532410590347135

Id. document: Adl8 h+hQ pPVE GnCC bxK2 sYLi Kxs=
CÒPIA INFORMATIVA (NO VERIFICABLE EN SEU ELECTRÒNICA)

De los hechos expuestos se desprenden las consideraciones de orden jurídico que a continuación se relacionan:

Primera. Que las actuaciones realizadas forman parte del ámbito de competencias municipales, a tenor de lo establecido en el artículo 25 de la Ley 7/85, de 2 de abril, Reguladora de las Bases de Régimen Local.

Segunda. Que el régimen jurídico aplicable viene determinado por lo preceptuado en el Reglamento de Honores y Distinciones aprobado por el Ayuntamiento Pleno en sesión celebrada el día 30 de junio de 2022 y, en concreto, por lo dispuesto en el artículo 1, artículos 4 y 5, y artículos del 11 al 20 del mismo.

Requisitos todos ellos debidamente cumplidos a lo largo del procedimiento.

Finalmente, y a tenor de los artículos 124 del Reglamento de Organización, Funcionamiento y Régimen Jurídico de las Corporaciones Locales, aprobado por el Real Decreto 2568/1986, de 28 de noviembre (BOE n.º 305, de 22 de diciembre de 1986), y 15 del citado Reglamento de Honores y Distinciones, procede dictaminar a la Comisión Informativa de Bienestar Social, Educación, Cultura y Deportes, la cual propondrá la concesión o denegación del mencionado honor; siendo posteriormente elevada la propuesta al Pleno de la corporación.

De conformidad con los anteriores hechos y fundamentos de Derecho, y con el dictamen de la Comisión de Bienestar Social, Educación, Cultura y Deportes, el Ayuntamiento Pleno acuerda:

ÚNICO. Conceder la distinción de Hijo Predilecto de la Ciudad de València a favor del Sr. Rafael Solaz Albert, en reconocimiento a su trayectoria como bibliófilo, investigador y divulgador de la historiografía de nuestra ciudad. Por su destacada labor por recopilar, conservar y mantener viva la memoria cultural valenciana.

- S'incoa el present expedient mitjançant moció presentada per l'anterior Regidoria de Cultura, en la qual es proposa iniciar actuacions encaminades a concedir el nomenament com a Fill Predilecte de la Ciutat de València a favor del Sr. Rafael Solaz Albert.

- L'alcaldia presidència, de conformitat amb allò que establix l'article 14 del Reglament d'honors i distincions, va nomenar instructora d'este expedient, a Gloria Tello Company, si be i com a conseqüència del canvi de govern de la corporació, l'alcaldia emet un nou decret nomenant instructor a José Luis Moreno Maicas.

- Se sol·liciten informes al Cronista de la Ciutat, Sr. Francisco Pérez Puche, i a la Sra. Aránzazu Guerola Inza, presidenta de la Societat Bibliogràfica Valenciana Jerónima Galés, a fi de recaptar una major informació sobre els mèrits que concorren en esta persona.

- Seguidament, l'instructor recolzat per totes les informacions practicades i amb els informes del Cronista de la Ciutat, Sr. Francisco Pérez Puche, i de la Sra. Aránzazu Guerola Inza, presidenta de la Societat Bibliogràfica Valenciana Jerónima Galés, proposa concedir la citada distinció, donats els mèrits que concorren a favor del Sr. Rafael Solaz Albert.

Signat electrònicament per:

Antefirma	Nom	Data	Emissor cert	Núm. sèrie cert
SECRETARI GENERAL I DEL PLE - SECRETARIA GENERAL I DEL PLE	HILARIO LLAVADOR CISTERNES	25/10/2023	ACCVCA-120	16898817903173673250 2988532410590347135

Id. document: Adl8 h+hQ pPVE GnCC bxK2 sYLi Kxs=
CÒPIA INFORMATIVA (NO VERIFICABLE EN SEU ELECTRÒNICA)

Dels fets exposats, es desprenen les consideracions d'ordre jurídic que a continuació es relacionen:

Primera. Que les actuacions realitzades fan part de l'àmbit de competències municipals, segons allò que s'ha fixat en l'article 25 de la Llei 7/85, de 2 d'abril, reguladora de les bases de règim local.

Segona. Que el règim jurídic aplicable ve determinat per allò que preceptua el Reglament d'honors i distincions aprovat per l'Ajuntament Ple en sessió celebrada el dia 30 de juny de 2022 i, en concret, pel que disposen l'article 1, els articles 4 i 5, i els articles de l'11 al 20 del mateix.

Requisits tots ells degudament emplenats al llarg del procediment.

Finalment, i a tenor dels articles 124 del Reglament d'organització, funcionament i règim jurídic de les corporacions locals, aprovat per Reial decret 2568/1986, de 28 de novembre (BOE núm. 305, de 22 de desembre de 1986) i 15 del citat Reglament d'honors i distincions, procedix dictaminar a la Comissió Informativa de Benestar Social, Educació, Cultura i Esports, la qual proposarà la concessió o denegació de l'esmentat honor; sent posteriorment elevada la proposta al Ple de la corporació.

De conformitat amb els anteriors fets i fonaments de Dret, i amb el dictamen de la Comissió de Benestar Social, Educació, Cultura i Esports, el Ple de l'Ajuntament acorda:

ÚNIC. Concedir la distinció de Fill Predilecte de la Ciutat de València a favor del Sr. Rafael Solaz Albert, en reconeixement a la seua trajectòria com a bibliòfil, investigador i divulgador de la historiografia de la nostra ciutat. Per la seua destacada labor per compilar, conservar i mantindre viva la memòria cultural valenciana.»

56	RESULTAT / *RESULTADO*: APROVAT / *APROBADO*
EXPEDIENT / *EXPEDIENTE*: E-02000-2023-000071-00	PROP. NÚM.: 1
ASSUMPTE / *ASUNTO*: BENESTAR SOCIAL, EDUCACIÓ, CULTURA I ESPORTS. Proposa concedir la distinció de Fill Predilecte de la Ciutat de València, a títol pòstum, a favor del Sr. José Arnau Ruvira, Pipo Arnau. *BIENESTAR SOCIAL, EDUCACIÓN, CULTURA Y DEPORTES. Propone conceder la distinción de Hijo Predilecto de la Ciudad de València, a título póstumo, a favor de D. José Arnau Ruvira, Pipo Arnau.*	

DEBAT/*DEBATE*

El punt present es debat conjuntament amb els punts núm. 51 a 66 de l'orde del dia. El dit debat figura abans de l'acord del punt núm. 51.

El presente punto se debate conjuntamente con los puntos n.º 51 a 66 del orden del día. Dicho debate figura antes del acuerdo del punto n.º 51.

VOTACIÓ/*VOTACIÓN*

Signat electrònicament per:

Antefirma	Nom	Data	Emissor cert	Núm. sèrie cert
SECRETARI GENERAL I DEL PLE - SECRETARIA GENERAL I DEL PLE	HILARIO LLAVADOR CISTERNES	25/10/2023	ACCVCA-120	16898817903173673250 2988532410590347135

Id. document: Adl8 h+hQ pPVE GnCC bxK2 sYLi Kxs=
CÒPIA INFORMATIVA (NO VERIFICABLE EN SEU ELECTRÒNICA)

L'acord s'adopta per unanimitat de tots els regidors i totes les regidores presents a la sessió.

El acuerdo se adopta por unanimidad de todos los concejales y todas las concejalas presentes a la sesión.

ACORD/*ACUERDO*

«- Se incoa el presente expediente mediante moción presentada por la anterior Concejalía de Cultura, en la cual se propone iniciar actuaciones encaminadas a conceder el nombramiento como Hijo Predilecto de la Ciudad de València, a título póstumo, a favor del Sr. José Arnau Ruvira, *Pipo Arnau*.

- La alcaldía presidencia, de conformidad con lo establecido en el artículo 14 del Reglamento de Honores y Distinciones, nombró instructora de este expediente a Gloria Tello Company, si bien, y como consecuencia del cambio de gobierno de la Corporación, la alcaldía emite un nuevo decreto nombrando instructor a José Luis Moreno Maicas.

- Se solicitan informes al Cronista de la Ciudad, Sr. Francisco Pérez Puche, y al Sr. Josep Miquel Moya i Torres, director general de Deportes, a fin de recabar una mayor información sobre los méritos que concurren en esta persona.

- Seguidamente, el instructor, sustentándose en todas las investigaciones practicadas y con los informes del Cronista de la Ciudad, Sr. Francisco Pérez Puche, y del Sr. Josep Miquel Moya i Torres, director general de Deportes, propone conceder la citada distinción dados los méritos que concurren a favor del Sr. José Arnau Ruvira.

De los hechos expuestos se desprenden las consideraciones de orden jurídico que a continuación se relacionan:

Primera. Que las actuaciones realizadas forman parte del ámbito de competencias municipales, a tenor de lo establecido en el artículo 25 de la Ley 7/85, de 2 de abril, Reguladora de las Bases de Régimen Local.

Segunda. Que el régimen jurídico aplicable viene determinado por lo preceptuado en el Reglamento de Honores y Distinciones aprobado por el Ayuntamiento Pleno en sesión celebrada el día 30 de junio de 2022 y, en concreto, por lo dispuesto en el artículo 1, artículos 4 y 5, y artículos del 11 al 20 del mismo.

Requisitos todos ellos debidamente cumplidos a lo largo del procedimiento.

Finalmente, y a tenor de los artículos 124 del Reglamento de Organización, Funcionamiento y Régimen Jurídico de las Corporaciones Locales, aprobado por el Real Decreto 2568/1986, de 28 de noviembre (BOE n.º 305, de 22 de diciembre de 1986), y 15 del citado Reglamento de Honores y Distinciones, procede dictaminar a la Comisión Informativa de Bienestar Social, Educación, Cultura y Deportes, la cual propondrá la concesión o denegación del mencionado honor; siendo posteriormente elevada la propuesta al Pleno de la corporación.

Signat electrònicament per:

Antefirma	Nom	Data	Emissor cert	Núm. sèrie cert
SECRETARI GENERAL I DEL PLE - SECRETARIA GENERAL I DEL PLE	HILARIO LLAVADOR CISTERNES	25/10/2023	ACCVCA-120	16898817903173673250 2988532410590347135

Id. document: Adl8 h+hQ pPVE GnCC bxK2 sYLi Kxs=
CÒPIA INFORMATIVA (NO VERIFICABLE EN SEU ELECTRÒNICA)

De conformidad con los anteriores hechos y fundamentos de Derecho, y con el dictamen de la Comisión de Bienestar Social, Educación, Cultura y Deportes, el Ayuntamiento Pleno acuerda:

ÚNICO. Conceder la distinción de Hijo Predilecto de la Ciudad de València, a título póstumo, a favor del Sr. José Arnau Ruvira, Pipo Arnau, en reconocimiento a su labor para promocionar el deporte minoritario y de base y por hacer de su tienda de deportes un lugar de encuentro del mundo deportivo y un referente del comercio local valenciano.

- S'incoa este expedient mitjançant moció presentada per l'anterior Regidoria de Cultura, en la qual es proposa iniciar actuacions encaminades a concedir el nomenament com a Fill Predilecte de la Ciutat de València, a títol pòstum, del Sr. José Arnau Ruvira, Pipo Arnau.

- L'alcaldia presidència, de conformitat amb allò que establix l'article 14 del Reglament d'honors i distincions, va nomenar instructora d'este expedient a Gloria Tello Company, si bé, i com a conseqüència del canvi de govern de la Corporació, l'alcaldia emet un nou decret nomenant instructor a José Luis Moreno Maicas.

- Se sol·liciten informes al Cronista de la Ciutat, Sr. Francisco Pérez Puche, i al Sr. Josep Miquel Moya i Torres, director general d'Esport, a fi de recaptar una major informació sobre els mèrits que concorren en esta persona.

- Seguidament, l'instructor recolzat per totes les informacions practicades i amb els informes del Cronista de la Ciutat, Sr. Francisco Pérez Puche, i del Sr. Josep Miquel Moya i Torres, director general d'Esport, proposa concedir la citada distinció, donats els mèrits que concorren a favor del Sr. José Arnau Ruvira.

Dels fets exposats es desprenen les consideracions d'ordre jurídic que tot seguit s'hi relacionen:

Primera. Que les actuacions realitzades fan part de l'àmbit de competències municipals, segons allò que s'ha fixat en l'article 25 de la Llei 7/85, de 2 d'abril, reguladora de les bases de règim local.

Segona. Que el règim jurídic aplicable ve determinat pel preceptuat en el Reglament d'honors i distincions aprovat per l'Ajuntament Ple en sessió celebrada el dia 30 de juny de 2022 i, en concret, pel que disposen els articles 1, els articles 4 i 5, i dels articles de l'11 al 20 del susdit reglament.

Requisits tots ells degudament acomplits al llarg del procediment.

Finalment, i a tenor dels articles 124 del Reglament d'organització, funcionament i règim jurídic de les corporacions locals, aprovat pel Reial decret 2568/1986, de 28 de novembre (BOE núm. 305, de 22 de desembre de 1986), i 15 del citat Reglament d'honors i distincions, procedix dictaminar a la Comissió Informativa de Benestar Social, Educació, Cultura i Esports, la qual proposarà la concessió o denegació de l'esmentat honor; sent posteriorment elevada la proposta al Ple de la corporació.

Signat electrònicament per:

Antefirma	Nom	Data	Emissor cert	Núm. sèrie cert
SECRETARI GENERAL I DEL PLE - SECRETARIA GENERAL I DEL PLE	HILARIO LLAVADOR CISTERNES	25/10/2023	ACCVCA-120	16898817903173673250 2988532410590347135

Id. document: Adl8 h+hQ pPVE GnCC bxK2 sYLi Kxs=
CÒPIA INFORMATIVA (NO VERIFICABLE EN SEU ELECTRÒNICA)

De conformitat amb els anteriors fets i fonaments de Dret, i amb el dictamen de la Comissió de Benestar Social, Educació, Cultura i Esports, el Ple de l'Ajuntament acorda:

ÚNIC. Concedir la distinció de Fill Predilecte de la Ciutat de València, a títol pòstum, a favor del Sr. José Arnau Ruvira, Pipo Arnau, *en reconeixement a la seua labor per a promocionar l'esport minoritari i de base i per fer de la seua botiga d'esports un lloc de trobada del món esportiu i un referent del comerç local valencià.»*

57	RESULTAT / *RESULTADO*: APROVAT / *APROBADO*
EXPEDIENT / *EXPEDIENTE*: E-02000-2023-000081-00	PROP. NÚM.: 1
ASSUMPTE / *ASUNTO*: BENESTAR SOCIAL, EDUCACIÓ, CULTURA I ESPORTS. Proposa concedir la distinció de Filla Predilecta de la Ciutat de València a favor de la Sra. Pilar Mateo Herrero. *BIENESTAR SOCIAL, EDUCACIÓN, CULTURA Y DEPORTES. Propone conceder la distinción de Hija Predilecta de la Ciudad de València a favor de Dª. Pilar Mateo Herrero.*	

DEBAT/*DEBATE*

El punt present es debat conjuntament amb els punts núm. 51 a 66 de l'orde del dia. El dit debat figura abans de l'acord del punt núm. 51.

El presente punto se debate conjuntamente con los puntos n.º 51 a 66 del orden del día. Dicho debate figura antes del acuerdo del punto n.º 51.

VOTACIÓ/*VOTACIÓN*

L'acord s'adopta per unanimitat de tots els regidors i totes les regidores presents a la sessió.

El acuerdo se adopta por unanimidad de todos los concejales y todas las concejalas presentes a la sesión.

ACORD/*ACUERDO*

«- Se incoa el presente expediente mediante moción presentada por la anterior Concejalía de Cultura, en la cual se propone iniciar actuaciones encaminadas a conceder el nombramiento como Hija Predilecta de la Ciudad de València a favor de la Sra. Pilar Mateo Herrero.

- La alcaldía presidencia, de conformidad con lo establecido en el artículo 14 del Reglamento de Honores y Distinciones, nombró instructora de este expediente a Gloria Tello Company, si bien, y como consecuencia del cambio de gobierno de la Corporación, la alcaldía emite un nuevo decreto nombrando instructor a José Luis Moreno Maicas.

- Se solicitan informes al Cronista de la Ciudad, Sr. Vicent Baydal i Sala, y a la Sra. Dolors Pedrós i Company, presidenta del Consell Valencià de Cultura, a fin de recabar una mayor información sobre los méritos que concurren en esta persona.

- Seguidamente, el instructor, sustentándose en todas las investigaciones practicadas y con los informes del Cronista de la Ciudad, Sr. Vicent Baydal i Sala, i de la Sra. Dolors Pedrós i

Signat electrònicament per:

Antefirma	Nom	Data	Emissor cert	Núm. sèrie cert
SECRETARI GENERAL I DEL PLE - SECRETARIA GENERAL I DEL PLE	HILARIO LLAVADOR CISTERNES	25/10/2023	ACCVCA-120	16898817903173673250 2988532410590347135

Id. document: Adl8 h+hQ pPVE GnCC bxK2 sYLi Kxs=
CÒPIA INFORMATIVA (NO VERIFICABLE EN SEU ELECTRÒNICA)

Company, presidenta del Consell Valencià de Cultura, propone conceder la citada distinción, dados los méritos que concurren a favor de la Sra. Pilar Mateo Herrero.

De los hechos expuestos se desprenden las consideraciones de orden jurídico que a continuación se relacionan:

Primera. Que las actuaciones realizadas forman parte del ámbito de competencias municipales, a tenor de lo establecido en el artículo 25 de la Ley 7/85, de 2 de abril, Reguladora de las Bases de Régimen Local.

Segunda. Que el régimen jurídico aplicable viene determinado por lo preceptuado en el Reglamento de Honores y Distinciones aprobado por el Ayuntamiento Pleno en sesión celebrada el día 30 de junio de 2022 y, en concreto, por lo dispuesto en el artículo 1, artículos 4 y 5, y artículos del 11 al 20 del mismo.

Requisitos todos ellos debidamente cumplidos a lo largo del procedimiento.

Finalmente, y a tenor de los artículos 124 del Reglamento de Organización, Funcionamiento y Régimen Jurídico de las Corporaciones Locales, aprobado por el Real Decreto 2568/1986, de 28 de noviembre (BOE n.º 305, de 22 de diciembre de 1986), y 15 del citado Reglamento de Honores y Distinciones, procede dictaminar a la Comisión Informativa de Bienestar Social, Educación, Cultura y Deportes, la cual propondrá la concesión o denegación del mencionado honor; siendo posteriormente elevada la propuesta al Pleno de la corporación.

De conformidad con los anteriores hechos y fundamentos de Derecho, y con el dictamen de la Comisión de Bienestar Social, Educación, Cultura y Deportes, el Ayuntamiento Pleno acuerda:

ÚNICO. Conceder la distinción de Hija Predilecta de la Ciudad de València a favor de la Sra. Pilar Mateo Herrero, en reconocimiento a su trabajo científico para combatir enfermedades vinculadas con la pobreza. Por mejorar la salud de la infancia y de las mujeres y situar la investigación científica valenciana al más alto nivel mundial.

- S'incoa el present expedient mitjançant moció presentada per l'anterior Regidoria de Cultura, en la qual es proposa iniciar actuacions encaminades a concedir el nomenament com a Filla Predilecta de la Ciutat de València de la Sra. Pilar Mateo Herrero.

- L'alcaldia presidència, de conformitat amb allò que establix l'article 14 del Reglament d'honors i distincions, va nomenar instructora d'este expedient a Gloria Tello Company, si bé, i com a conseqüència del canvi de govern de la Corporació, l'alcaldia emet un nou decret nomenant instructor a José Luis Moreno Maicas.

- Se sol·liciten informes al cronista de la ciutat, Sr. Vicent Baydal i Sala i a la Sra. Dolors Pedrós i Company, presidenta del Consell Valencià de Cultura, a fi de recaptar una major informació sobre els mèrits que concorren en esta persona.

- Seguidament, l'instructor recolzat per totes les informacions practicades i amb els informes del cronista de la ciutat, Sr. Vicent Baydal i Sala i de la Sra. Dolors Pedrós i Company,

Signat electrònicament per:

Antefirma	Nom	Data	Emissor cert	Núm. sèrie cert
SECRETARI GENERAL I DEL PLE - SECRETARIA GENERAL I DEL PLE	HILARIO LLAVADOR CISTERNES	25/10/2023	ACCVCA-120	16898817903173673250 2988532410590347135

Id. document: Adl8 h+hQ pPVE GnCC bxK2 sYLi Kxs=
CÒPIA INFORMATIVA (NO VERIFICABLE EN SEU ELECTRÒNICA)

presidenta del Consell Valencià de Cultura, proposa concedir la citada distinció, donats els mèrits que concorren a favor de la Sra. Pilar Mateo Herrero.

Dels fets exposats es desprenen les consideracions d'ordre jurídic que tot seguit s'hi relacionen:

Primera. Que les actuacions realitzades fan part de l'àmbit de competències municipals, segons allò que s'ha fixat en l'article 25 de la Llei 7/85, de 2 d'abril, reguladora de les bases de règim local.

Segona. Que el règim jurídic aplicable ve determinat per allò que preceptua el Reglament d'honors i distincions aprovat per l'Ajuntament Ple en sessió celebrada el dia 30 de juny de 2022 i, en concret, pel que disposen l'article 1, articles 4 i 5, i articles de l'11 al 20 del susdit reglament.

Requisits tots ells degudament acomplits al llarg del procediment.

Finalment, i a tenor dels articles 124 del Reglament d'organització, funcionament i règim jurídic de les corporacions locals, aprovat pel Reial decret 2568/1986, de 28 de novembre (BOE núm. 305, de 22 de desembre de 1986), i 15 del citat Reglament d'honors i distincions, procedix dictaminar a la Comissió Informativa de Benestar Social, Educació, Cultura i Esports, la qual proposarà la concessió o denegació de l'esmentat honor; sent posteriorment elevada la proposta al Ple de la corporació.

De conformitat amb els anteriors fets i fonaments de Dret, i amb el dictamen de la Comissió de Benestar Social, Educació, Cultura i Esports, el Ple de l'Ajuntament acorda:

ÚNIC. Concedir la distinció de Filla Predilecta de la Ciutat de València a favor de la Sra. Pilar Mateo Herrero, en reconeixement al seu treball científic per a combatre malalties vinculades amb la pobresa. Per millorar la salut de la infància i de les dones i situar la investigació científica valenciana al més alt nivell mundial."

58	RESULTAT / *RESULTADO*: APROVAT / *APROBADO*
EXPEDIENT / *EXPEDIENTE*: E-02000-2023-000057-00	PROP. NÚM.: 1
ASSUMPTE / *ASUNTO*: BENESTAR SOCIAL, EDUCACIÓ, CULTURA I ESPORTS. Proposa concedir la distinció de Filla Adoptiva de la Ciutat de València a favor de la Sra. Asunción Sánchez Abellán. *BIENESTAR SOCIAL, EDUCACIÓN, CULTURA Y DEPORTES. Propone conceder la distinción de Hija Adoptiva de la Ciudad de València a favor de Dª. Asunción Sánchez Abellán.*	

DEBAT/*DEBATE*

El punt present es debat conjuntament amb els punts núm. 51 a 66 de l'orde del dia. El dit debat figura abans de l'acord del punt núm. 51.

El presente punto se debate conjuntamente con los puntos n.º 51 a 66 del orden del día. Dicho debate figura antes del acuerdo del punto n.º 51.

Signat electrònicament per:

Antefirma	Nom	Data	Emissor cert	Núm. sèrie cert
SECRETARI GENERAL I DEL PLE - SECRETARIA GENERAL I DEL PLE	HILARIO LLAVADOR CISTERNES	25/10/2023	ACCVCA-120	16898817903173673250 2988532410590347135

Id. document: Adl8 h+hQ pPVE GnCC bxK2 sYLi Kxs=
CÒPIA INFORMATIVA (NO VERIFICABLE EN SEU ELECTRÒNICA)

VOTACIÓ/*VOTACIÓN*

L'acord s'adopta per unanimitat de tots els regidors i totes les regidores presents a la sessió.

El acuerdo se adopta por unanimidad de todos los concejales y todas las concejalas presentes a la sesión.

ACORD/*ACUERDO*

«- Se incoa el presente expediente mediante moción presentada por la anterior Concejalía de Cultura, en la cual se propone iniciar actuaciones encaminadas a conceder el nombramiento como Hija Adoptiva de la Ciudad de València a favor de Asunción Sánchez Abellán.

- La alcaldía presidencia, de conformidad con lo establecido en el artículo 14 del Reglamento de Honores y Distinciones, nombró instructora de este expediente a Gloria Tello Company, si bien, y como consecuencia del cambio de gobierno de la corporación, la alcaldía emite un nuevo decreto nombrando instructor a José Luis Moreno Maicas.

- Se solicitan informes al cronista de la ciudad, Sr. Vicent Baydal i Sala, i al Sr. Eduardo Guillot, director artístico de la Mostra de València, a fin de recabar una mayor información sobre los méritos que concurren en esta persona.

- Seguidamente, el instructor, sustentándose en todas las investigaciones practicadas y con los informes del cronista de la ciudad, Sr. Vicent Baydal i Sala, i del Sr. Eduardo Guillot, director artístico de la Mostra de València, propone conceder la citada distinción, dados los méritos que concurren a favor de la Sra. Asunción Sánchez Abellán.

De los hechos expuestos se desprenden las consideraciones de orden jurídico que a continuación se relacionan:

Primera. Que las actuaciones realizadas forman parte del ámbito de competencias municipales, a tenor de lo establecido en el artículo 25 de la Ley 7/85, de 2 de abril, Reguladora de las Bases de Régimen Local.

Segunda. Que el régimen jurídico aplicable viene determinado por lo preceptuado en el Reglamento de Honores y Distinciones aprobado por el Ayuntamiento Pleno en sesión celebrada el día 30 de junio de 2022 y, en concreto, por lo dispuesto en el artículo 1, artículos 4 y 5, y artículos del 11 al 20 del mismo.

Requisitos todos ellos debidamente cumplidos a lo largo del procedimiento.

Finalmente, y a tenor de los artículos 124 del Reglamento de Organización, Funcionamiento y Régimen Jurídico de las Corporaciones Locales, aprobado por el Real Decreto 2568/1986, de 28 de noviembre (BOE n.º 305, de 22 de diciembre de 1986), y 15 del citado Reglamento de Honores y Distinciones, procede dictaminar a la Comisión Informativa de Bienestar Social, Educación, Cultura y Deportes, la cual propondrá la concesión o denegación del mencionado honor; siendo posteriormente elevada la propuesta al Pleno de la corporación.

Signat electrònicament per:

Antefirma	Nom	Data	Emissor cert	Núm. sèrie cert
SECRETARI GENERAL I DEL PLE - SECRETARIA GENERAL I DEL PLE	HILARIO LLAVADOR CISTERNES	25/10/2023	ACCVCA-120	16898817903173673250 2988532410590347135

Id. document: Adl8 h+hQ pPVE GnCC bxK2 sYLi Kxs=
CÒPIA INFORMATIVA (NO VERIFICABLE EN SEU ELECTRÒNICA)

De conformidad con los anteriores hechos y fundamentos de Derecho, y con el dictamen de la Comisión de Bienestar Social, Educación, Cultura y Deportes, el Ayuntamiento Pleno acuerda:

ÚNICO. Conceder la distinción de Hija Adoptiva de la Ciudad de Valencia a favor de la Sra. Asunción Sánchez Abellán, en reconocimiento a su carrera como actriz de teatro, cine y televisión. Por su reconocido talento para la interpretación de emblemáticos personajes femeninos que la han situado en primera línea del panorama dramático español actual.

- S'incoa este expedient mitjançant moció presentada per l'anterior Regidoria de Cultura, en la qual es proposa iniciar actuacions encaminades a concedir el nomenament com a Filla Adoptiva de la Ciutat de València a favor d'Asunción Sánchez Abellán.

- L'alcaldia presidència, de conformitat amb allò que establix l'article 14 del Reglament d'honors i distincions, va nomenar instructora d'este expedient a Gloria Tello Company, si bé, i com a conseqüència del canvi de govern de la corporació, l'alcaldia emet un nou decret nomenant instructor a José Luis Moreno Maicas.

- Se sol·liciten informes al cronista de la ciutat, Sr. Vicent Baydal i Sala, i al Sr. Eduardo Guillot, director artístic de la Mostra de València, a fi de recaptar una major informació sobre els mèrits que concorren en esta persona.

- Seguidament, l'instructor, recolzat per totes les recerques practicades i amb els informes del cronista de la ciutat, Sr. Vicent Baydal i Sala i del Sr. Eduardo Guillot, director artístic de la Mostra de València, proposa concedir la citada distinció, donats els mèrits que concorren a favor de la Sra. Asunción Sánchez Abellán.

Dels fets exposats es desprenen les consideracions d'ordre jurídic que tot seguit s'hi relacionen:

Primera. Que les actuacions realitzades fan part de l'àmbit de competències municipals, segons allò que s'ha fixat en l'article 25 de la Llei 7/85, de 2 d'abril, reguladora de les bases de règim local.

Segona. Que el règim jurídic aplicable ve determinat per allò que preceptua el Reglament d'honors i distincions aprovat per l'Ajuntament Ple en sessió celebrada el dia 30 de juny de 2022 i, en concret, pel que disposen l'article 1, els articles 4 i 5, i els articles de l'11 al 20 del citat reglament.

Requisits tots ells degudament acomplits al llarg del procediment.

Finalment, i a tenor dels articles 124 del Reglament d'organització, funcionament i règim jurídic de les corporacions locals, aprovat pel Reial decret 2568/1986, de 28 de novembre (BOE núm. 305, de 22 de desembre de 1986), i 15 del citat Reglament d'honors i distincions, procedix dictaminar a la Comissió Informativa de Benestar Social, Educació, Cultura i Esports, la qual proposarà la concessió o denegació de l'esmentat honor; sent posteriorment elevada la proposta al Ple de la corporació.

Signat electrònicament per:

Antefirma	Nom	Data	Emissor cert	Núm. sèrie cert
SECRETARI GENERAL I DEL PLE - SECRETARIA GENERAL I DEL PLE	HILARIO LLAVADOR CISTERNES	25/10/2023	ACCVCA-120	16898817903173673250 2988532410590347135

Id. document: Adl8 h+hQ pPVE GnCC bxK2 sYLi Kxs=
CÒPIA INFORMATIVA (NO VERIFICABLE EN SEU ELECTRÒNICA)

De conformitat amb els anteriors fets i fonaments de Dret, i amb el dictamen de la Comissió de Benestar Social, Educació, Cultura i Esports, el Ple de l'Ajuntament acorda:

ÚNIC. Concedir la distinció de Filla Adoptiva de la Ciutat de València a favor de la Sra. Asunción Sánchez Abellán, en reconeixement a la seua carrera com a actriu de teatre, cinema i televisió. Pel seu reconegut talent per a la interpretació d'emblemàtics personatges femenins que l'han situada en primera línia del panorama dramàtic espanyol actual.»

59	RESULTAT / *RESULTADO*: APROVAT / *APROBADO*
EXPEDIENT / *EXPEDIENTE*: E-02000-2023-000058-00	PROP. NÚM.: 1
ASSUMPTE / *ASUNTO*: BENESTAR SOCIAL, EDUCACIÓ, CULTURA I ESPORTS. Proposa concedir la distinció de Filla Adoptiva de la Ciutat de València a favor de la Sra. Soledad Giménez Muñoz. *BIENESTAR SOCIAL, EDUCACIÓN, CULTURA Y DEPORTES. Propone conceder la distinción de Hija Adoptiva de la Ciudad de València a favor de Dª. Soledad Giménez Muñoz.*	

DEBAT/*DEBATE*

El punt present es debat conjuntament amb els punts núm. 51 a 66 de l'orde del dia. El dit debat figura abans de l'acord del punt núm. 51.

El presente punto se debate conjuntamente con los puntos n.º 51 a 66 del orden del día. Dicho debate figura antes del acuerdo del punto n.º 51.

VOTACIÓ/*VOTACIÓN*

L'acord s'adopta per unanimitat de tots els regidors i totes les regidores presents a la sessió.

El acuerdo se adopta por unanimidad de todos los concejales y todas las concejalas presentes a la sesión.

ACORD/*ACUERDO*

«- Se incoa el presente expediente mediante moción presentada por la anterior Concejalía de Cultura, en la cual se propone iniciar actuaciones encaminadas a conceder el nombramiento como Hija Adoptiva de la Ciudad de València a favor de Soledad Giménez Muñoz.

- La alcaldía presidencia, de conformidad con lo establecido en el artículo 14 del Reglamento de Honores y Distinciones, nombró instructora de este expediente a Gloria Tello Company, si bien, y como consecuencia del cambio de gobierno de la Corporación, la alcaldía emite un nuevo decreto nombrando instructor a José Luis Moreno Maicas.

- Se solicitan informes al cronista de la ciudad, Sr. Vicent Baydal i Sala, y a la Sra. Dolors Pedrós Company, presidenta del Consell Valencià de Cultura, a fin de recabar una mayor información sobre los méritos que concurren en esta persona.

- Seguidamente, el instructor, sustentándose en todas las investigaciones practicadas y con los informes del cronista de la ciudad, Sr. Vicent Baydal i Sala, y de la Sra. Dolors Pedrós

Signat electrònicament per:

Antefirma	Nom	Data	Emissor cert	Núm. sèrie cert
SECRETARI GENERAL I DEL PLE - SECRETARIA GENERAL I DEL PLE	HILARIO LLAVADOR CISTERNES	25/10/2023	ACCVCA-120	16898817903173673250 2988532410590347135

Id. document: Adl8 h+hQ pPVE GnCC bxK2 sYLi Kxs=
CÒPIA INFORMATIVA (NO VERIFICABLE EN SEU ELECTRÒNICA)

Company, presidenta del Consell Valencià de Cultura, propone conceder la citada distinción, dados los méritos que concurren a favor de la Sra. Soledad Giménez Muñoz.

De los hechos expuestos se desprenden las consideraciones de orden jurídico que a continuación se relacionan:

Primera. Que las actuaciones realizadas forman parte del ámbito de competencias municipales, a tenor de lo establecido en el artículo 25 de la Ley 7/85, de 2 de abril, Reguladora de las Bases de Régimen Local.

Segunda. Que el régimen jurídico aplicable viene determinado por lo preceptuado en el Reglamento de Honores y Distinciones aprobado por el Ayuntamiento Pleno en sesión celebrada el día 30 de junio de 2022 y, en concreto, por lo dispuesto en el artículo 1, artículos 4 y 5, y artículos del 11 al 20 del mismo.

Requisitos todos ellos debidamente cumplidos a lo largo del procedimiento.

Finalmente, y a tenor de los artículos 124 del Reglamento de Organización, Funcionamiento y Régimen Jurídico de las Corporaciones Locales, aprobado por el Real Decreto 2568/1986, de 28 de noviembre (BOE n.º 305, de 22 de diciembre de 1986), y 15 del citado Reglamento de Honores y Distinciones, procede dictaminar a la Comisión Informativa de Bienestar Social, Educación, Cultura y Deportes, la cual propondrá la concesión o denegación del mencionado honor; siendo posteriormente elevada la propuesta al Pleno de la corporación.

De conformidad con los anteriores hechos y fundamentos de Derecho, y con el dictamen de la Comisión de Bienestar Social, Educación, Cultura y Deportes, el Ayuntamiento Pleno acuerda:

ÚNICO. Conceder la distinción de Hija Adoptiva de la Ciudad de València a favor de la Sra. Soledad Giménez Muñoz, en reconocimiento a su trayectoria como compositora y cantante. Con su estilo personal y su sensibilidad para expresar emociones y sentimientos, ha contribuido a engrandecer la música moderna de los últimos años.

- S'incoa el present expedient mitjançant moció presentada per l'anterior Regidoria de Cultura, en la qual es proposa iniciar actuacions encaminades a concedir el nomenament com a Filla Adoptiva de la Ciutat de València a favor de Soledad Giménez Muñoz.

- L'alcaldia presidència, de conformitat amb allò que establix l'article 14 del Reglament d'honors i distincions, va nomenar instructora d'este expedient a Gloria Tello Company, si bé, i com a conseqüència del canvi de govern de la corporació, l'alcaldia emet un nou decret nomenant instructor a José Luis Moreno Maicas.

- Se sol·liciten informes al cronista de la ciutat, Sr. Vicent Baydal i Sala i a la Sra. Dolors Pedrós Company, presidenta del Consell Valencià de Cultura, a fi de recaptar una major informació sobre els mèrits que concorren en esta persona.

- Seguidament, l'instructor, recolzat per totes les recerques practicades i amb els informes del cronista de la ciutat, Sr. Vicent Baydal i Sala i de la Sra. Dolors Pedrós i Company,

Signat electrònicament per:

Antefirma	Nom	Data	Emissor cert	Núm. sèrie cert
SECRETARI GENERAL I DEL PLE - SECRETARIA GENERAL I DEL PLE	HILARIO LLAVADOR CISTERNES	25/10/2023	ACCVCA-120	16898817903173673250 2988532410590347135

Id. document: Adl8 h+hQ pPVE GnCC bxK2 sYLi Kxs=
CÒPIA INFORMATIVA (NO VERIFICABLE EN SEU ELECTRÒNICA)

presidenta del Consell Valencià de Cultura, proposa concedir la citada distinció, donats els mèrits que concorren a favor de la Sra. Soledad Giménez Muñoz.

Dels fets exposats es desprenen les consideracions d'ordre jurídic que tot seguit s'hi relacionen:

Primera. Que les actuacions realitzades fan part de l'àmbit de competències municipals, segons allò que s'ha fixat en l'article 25 de la Llei 7/85, de 2 d'abril, reguladora de les bases de règim local.

Segona. Que el règim jurídic aplicable ve determinat per allò que preceptua el Reglament d'honors i distincions aprovat per l'Ajuntament Ple en sessió celebrada el dia 30 de juny de 2022 i, en concret, pel que disposen l'article 1, els articles 4 i 5, i els articles de l'11 al 20 del citat reglament.

Requisits tots ells degudament acomplits al llarg del procediment.

Finalment, i a tenor dels articles 124 del Reglament d'organització, funcionament i règim jurídic de les corporacions locals, aprovat pel Reial decret 2568/1986, de 28 de novembre (BOE núm. 305, de 22 de desembre de 1986), i 15 del citat Reglament d'honors i distincions, procedix dictaminar a la Comissió Informativa de Benestar Social, Educació, Cultura i Esports, la qual proposarà la concessió o denegació de l'esmentat honor; sent posteriorment elevada la proposta al Ple de la Corporació.

De conformitat amb els anteriors fets i fonaments de Dret, i amb el dictamen de la Comissió de Benestar Social, Educació, Cultura i Esports, el Ple de l'Ajuntament acorda:

ÚNIC. Concedir la distinció de Filla Adoptiva de la Ciutat de València a favor de la Sra. Soledad Giménez Muñoz, en reconeixement a la seua trajectòria com a compositora i cantant. Amb el seu estil personal i la seua sensibilitat per a expressar emocions i sentiments, ha contribuït a engrandir la música moderna dels darrers anys.»

60	RESULTAT / *RESULTADO*: APROVAT / *APROBADO*
EXPEDIENT / *EXPEDIENTE*: E-02000-2023-000060-00	PROP. NÚM.: 1
ASSUMPTE / *ASUNTO*: BENESTAR SOCIAL, EDUCACIÓ, CULTURA I ESPORTS. Proposa concedir la distinció de Fill Adoptiu de la Ciutat de València, a títol pòstum, a favor del Sr. Luis Manuel Ferri Llopis, Nino Bravo. *BIENESTAR SOCIAL, EDUCACIÓN, CULTURA Y DEPORTES. Propone conceder la distinción de Hijo Adoptivo de la Ciudad de València, a título póstumo, a favor de D. Luis Manuel Ferri Llopis, Nino Bravo.*	

DEBAT/*DEBATE*

El punt present es debat conjuntament amb els punts núm. 51 a 66 de l'orde del dia. El dit debat figura abans de l'acord del punt núm. 51.

Signat electrònicament per:

Antefirma	Nom	Data	Emissor cert	Núm. sèrie cert
SECRETARI GENERAL I DEL PLE - SECRETARIA GENERAL I DEL PLE	HILARIO LLAVADOR CISTERNES	25/10/2023	ACCVCA-120	16898817903173673250 2988532410590347135

Id. document: Adl8 h+hQ pPVE GnCC bxK2 sYLi Kxs=
CÒPIA INFORMATIVA (NO VERIFICABLE EN SEU ELECTRÒNICA)

El presente punto se debate conjuntamente con los puntos n.º 51 a 66 del orden del día. Dicho debate figura antes del acuerdo del punto n.º 51.

VOTACIÓ/*VOTACIÓN*

L'acord s'adopta per unanimitat de tots els regidors i totes les regidores presents a la sessió.

El acuerdo se adopta por unanimidad de todos los concejales y todas las concejalas presentes a la sesión.

ACORD/*ACUERDO*

«- Se incoa el presente expediente mediante moción presentada por la anterior Concejalía de Cultura, en la cual se propone iniciar actuaciones encaminadas a conceder el nombramiento como Hijo Adoptivo de la Ciudad de València, a título póstumo, a favor de Sr. Luis Manuel Ferri Llopis, *Nino Bravo*.

- La alcaldía presidencia, de conformidad con lo establecido en el artículo 14 del Reglamento de Honores y Distinciones, nombró instructora de este expediente a Gloria Tello Company, si bien, y como consecuencia del cambio de gobierno de la Corporación, la alcaldía emite un nuevo decreto nombrando instructor a José Luis Moreno Maicas.

- Se solicitan informes al Cronista de la Ciudad, Sr. Vicent Baydal i Sala, y a la Sra. Isabel Juan Juan, directora del Museu Nino Bravo, a fin de recabar una mayor información sobre los méritos que concurren en esta persona.

- Seguidamente, el instructor, sustentándose en todas las investigaciones practicadas y con el informe del Cronista de la Ciudad, Sr. Vicent Baydal i Sala, propone conceder la citada distinción, dados los méritos que concurren a favor del Sr. Luis Manuel Ferri Llopis, *Nino Bravo*.

De los hechos expuestos se desprenden las consideraciones de orden jurídico que a continuación se relacionan:

Primera. Que las actuaciones realizadas forman parte del ámbito de competencias municipales, a tenor de lo establecido en el artículo 25 de la Ley 7/85, de 2 de abril, Reguladora de las Bases de Régimen Local.

Segunda. Que el régimen jurídico aplicable viene determinado por lo preceptuado en el Reglamento de Honores y Distinciones aprobado por el Ayuntamiento Pleno en sesión celebrada el día 30 de junio de 2022 y, en concreto, por lo dispuesto en el artículo 1, artículos 4 y 5, y artículos del 11 al 20 del mismo.

Requisitos todos ellos debidamente cumplidos a lo largo del procedimiento.

Finalmente, y a tenor de los artículos 124 del Reglamento de Organización, Funcionamiento y Régimen Jurídico de las Corporaciones Locales, aprobado por el Real Decreto 2568/1986, de 28 de noviembre (BOE n.º 305, de 22 de diciembre de 1986), y 15 del citado Reglamento de Honores y Distinciones, procede dictaminar a la Comisión Informativa de

Signat electrònicament per:

Antefirma	Nom	Data	Emissor cert	Núm. sèrie cert
SECRETARI GENERAL I DEL PLE - SECRETARIA GENERAL I DEL PLE	HILARIO LLAVADOR CISTERNES	25/10/2023	ACCVCA-120	16898817903173673250 2988532410590347135

Id. document: Adl8 h+hQ pPVE GnCC bxK2 sYLi Kxs=
CÒPIA INFORMATIVA (NO VERIFICABLE EN SEU ELECTRÒNICA)

Bienestar Social, Educación, Cultura y Deportes, la cual propondrá la concesión o denegación del mencionado honor; siendo posteriormente elevada la propuesta al Pleno de la corporación.

De conformidad con los anteriores hechos y fundamentos de Derecho, y con el dictamen de la Comisión de Bienestar Social, Educación, Cultura y Deportes, el Ayuntamiento Pleno acuerda:

ÚNICO. Conceder la distinción de Hijo Adoptivo de la Ciudad de València, a título póstumo, a favor del Sr. Luis Manuel Ferri Llopis, *Nino Bravo*, en reconocimiento a su carrera artística como cantante. Por su extraordinaria voz y sus éxitos musicales, ha trascendido generaciones y ha dejado una huella imborrable en el panorama musical nacional e internacional de las últimas décadas.

- S'incoa el present expedient mitjançant moció presentada per l'anterior Regidoria de Cultura, en la qual es proposa iniciar actuacions encaminades a concedir el nomenament com a Fill Adoptiu de la Ciutat de València, a títol pòstum, a favor de Luis Manuel Ferri Llopis, Nino Bravo.

- L'alcaldia presidència, de conformitat amb allò que establix l'article 14 del Reglament d'honors i distincions, va nomenar instructora d'este expedient, a Gloria Tello Company, si be i com a conseqüència del canvi de govern de la corporació, l'alcaldia emet un nou Decret nomenant instructor a José Luis Moreno Maicas.

- Se sol·liciten informes al Cronista de la Ciutat, Sr. Vicent Baydal i Sala, i a la Sra. Isabel Juan Juan, directora del Museu Nino Bravo, a fi de recaptar una major informació sobre els mèrits que concorren en esta persona.

- Seguidament, l'instructor recolzat per totes les informacions practicades i amb l' informe del Cronista de la Ciutat, Sr. Vicent Baydal i Sala, proposa concedir la citada distinció, donats els mèrits que concorren a favor del Sr. Luis Manuel Ferri Llopis, Nino Bravo.

Dels fets exposats es desprenen les consideracions d'ordre jurídic que tot seguit s'hi relacionen:

Primera. Que les actuacions realitzades fan part de l'àmbit de competències municipals, segons allò que s'ha fixat en l'article 25 de la Llei 7/85, de 2 d'abril, reguladora de les bases de règim local.

Segona. Que el règim jurídic aplicable ve determinat per allò que preceptua el Reglament d'honors i distincions aprovat per l'Ajuntament Ple en sessió celebrada el dia 30 de juny de 2022 i, en concret, pel que disposen l'article 1, els articles 4 i 5, i els articles de l'11 al 20 del citat reglament.

Requisits tots ells degudament acomplits al llarg del procediment.

Finalment, i a tenor dels articles 124 del Reglament d'organització, funcionament i règim jurídic de les corporacions locals, aprovat pel Reial decret 2568/1986, de 28 de novembre (BOE núm. 305, de 22 de desembre de 1986), i 15 del citat Reglament d'honors i distincions, procedix

Signat electrònicament per:

Antefirma	Nom	Data	Emissor cert	Núm. sèrie cert
SECRETARI GENERAL I DEL PLE - SECRETARIA GENERAL I DEL PLE	HILARIO LLAVADOR CISTERNES	25/10/2023	ACCVCA-120	16898817903173673250 2988532410590347135

Id. document: Adl8 h+hQ pPVE GnCC bxK2 sYLi Kxs=
CÒPIA INFORMATIVA (NO VERIFICABLE EN SEU ELECTRÒNICA)

dictaminar a la Comissió Informativa de Benestar Social, Educació, Cultura i Esports, la qual proposarà la concessió o denegació de l'esmentat honor; sent posteriorment elevada la proposta al Ple de la corporació.

De conformitat amb els anteriors fets i fonaments de Dret, i amb el dictamen de la Comissió de Benestar Social, Educació, Cultura i Esports, el Ple de l'Ajuntament acorda:

ÚNIC. Concedir la distinció de Fill Adoptiu de la Ciutat de València, a títol pòstum, a favor del Sr. Luis Manuel Ferri Llopis, Nino Bravo, *en reconeixement a la seua carrera artística com a cantant. Per la seua extraordinària veu i els seus èxits musicals, ha transcendit generacions i ha deixat una petjada inesborrable en el panorama musical nacional i internacional de les darreres dècades.»*

61	RESULTAT / *RESULTADO*: APROVAT / *APROBADO*
EXPEDIENT / *EXPEDIENTE*: E-02000-2023-000067-00	PROP. NÚM.: 1
ASSUMPTE / *ASUNTO*: BENESTAR SOCIAL, EDUCACIÓ, CULTURA I ESPORTS. Proposa concedir la distinció de Fill Adoptiu de la Ciutat de València a favor del Sr. Esmerado Castillo Pardo. *BIENESTAR SOCIAL, EDUCACIÓN, CULTURA Y DEPORTES. Propone conceder la distinción de Hijo Adoptivo de la Ciudad de València a favor de D. Esmerado Castillo Pardo.*	

DEBAT/*DEBATE*

El punt present es debat conjuntament amb els punts núm. 51 a 66 de l'orde del dia. El dit debat figura abans de l'acord del punt núm. 51.

El presente punto se debate conjuntamente con los puntos n.º 51 a 66 del orden del día. Dicho debate figura antes del acuerdo del punto n.º 51.

VOTACIÓ/*VOTACIÓN*

L'acord s'adopta per unanimitat de tots els regidors i totes les regidores presents a la sessió.

El acuerdo se adopta por unanimidad de todos los concejales y todas las concejalas presentes a la sesión.

ACORD/*ACUERDO*

«- Se incoa el presente expediente mediante moción presentada por la anterior Concejalía de Cultura, en la cual se propone iniciar actuaciones encaminadas a conceder el nombramiento como Hijo Adoptivo de la Ciudad de València, a título póstumo, a favor del Sr. Esmerado Castillo Pardo.

- La alcaldía presidencia, de conformidad con lo establecido en el artículo 14 del Reglamento de Honores y Distinciones, nombró instructora de este expediente a Gloria Tello Company, si bien, y como consecuencia del cambio de gobierno de la Corporación, la alcaldía emite un nuevo decreto nombrando instructor a José Luis Moreno Maicas.

Signat electrònicament per:

Antefirma	Nom	Data	Emissor cert	Núm. sèrie cert
SECRETARI GENERAL I DEL PLE - SECRETARIA GENERAL I DEL PLE	HILARIO LLAVADOR CISTERNES	25/10/2023	ACCVCA-120	16898817903173673250 2988532410590347135

Id. document: Adl8 h+hQ pPVE GnCC bxK2 sYLi Kxs=
CÒPIA INFORMATIVA (NO VERIFICABLE EN SEU ELECTRÒNICA)

- Se solicitan informes al Cronista de la Ciudad, Sr. Francisco Pérez Puche, y al Sr. Miquel Clemades i Planells, director del Centre d'Artesania de la Comunitat Valenciana, a fin de recabar una mayor información sobre los méritos que concurren en esta persona.

- Seguidamente, el instructor, sustentándose en todas las investigaciones practicadas y con los informes del Cronista de la Ciudad, Sr. Francisco Pérez Puche, y del Sr. Miquel Clemades i Planells, director del Centre d'Artesania de la Comunitat Valenciana, propone conceder la citada distinción, dados los méritos que concurren a favor del Sr. Esmerado Castillo Pardo.

De los hechos expuestos se desprenden las consideraciones de orden jurídico que a continuación se relacionan:

Primera. Que las actuaciones realizadas forman parte del ámbito de competencias municipales, a tenor de lo establecido en el artículo 25 de la Ley 7/85, de 2 de abril, Reguladora de las Bases de Régimen Local.

Segunda. Que el régimen jurídico aplicable viene determinado por lo preceptuado en el Reglamento de Honores y Distinciones aprobado por el Ayuntamiento Pleno en sesión celebrada el día 30 de junio de 2022 y, en concreto, por lo dispuesto en el artículo 1, artículos 4 y 5, y artículos del 11 al 20 del mismo.

Requisitos todos ellos debidamente cumplidos a lo largo del procedimiento.

Finalmente, y a tenor de los artículos 124 del Reglamento de Organización, Funcionamiento y Régimen Jurídico de las Corporaciones Locales, aprobado por el Real Decreto 2568/1986, de 28 de noviembre (BOE n.º 305, de 22 de diciembre de 1986), y 15 del citado Reglamento de Honores y Distinciones, procede dictaminar a la Comisión Informativa de Bienestar Social, Educación, Cultura y Deportes, la cual propondrá la concesión o denegación del mencionado honor; siendo posteriormente elevada la propuesta al Pleno de la corporación.

De conformidad con los anteriores hechos y fundamentos de Derecho, y con el dictamen de la Comisión de Bienestar Social, Educación, Cultura y Deportes, el Ayuntamiento Pleno acuerda:

ÚNICO. Conceder la distinción de Hijo Adoptivo de la Ciudad de València a favor del Sr. Esmerado Castillo Pardo, en reconocimiento a toda una vida dedicada al oficio de cincelador. Por conservar la esencia de este trabajo artesanal y enriquecer con sus creaciones, auténticas joyas de orfebrería, el valor de la indumentaria valenciana tradicional.

- S'incoa el present expedient mitjançant moció presentada per l'anterior Regidoria de Cultura, en la qual es proposa iniciar actuacions encaminades a concedir el nomenament com a Fill Adoptiu de la Ciutat de València del Sr. Esmerado Castillo Pardo.

- L'alcaldia presidència, de conformitat amb allò que establix l'article 14 del Reglament d'honors i distincions, va nomenar instructora d'este expedient, a Gloria Tello Company, si be i com a conseqüència del canvi de govern de la Corporació, l'alcaldia emet un nou Decret nomenant instructor a José Luis Moreno Maicas.

Signat electrònicament per:

Antefirma	Nom	Data	Emissor cert	Núm. sèrie cert
SECRETARI GENERAL I DEL PLE - SECRETARIA GENERAL I DEL PLE	HILARIO LLAVADOR CISTERNES	25/10/2023	ACCVCA-120	16898817903173673250 2988532410590347135

Id. document: Adl8 h+hQ pPVE GnCC bxK2 sYLi Kxs=
CÒPIA INFORMATIVA (NO VERIFICABLE EN SEU ELECTRÒNICA)

- Se sol·liciten informes al cronista de la ciutat Sr. Francisco Pérez Puche, i al Sr. Miquel Clemades i Planells, director del Centre d'Artesania de la Comunitat Valenciana, a fi de recaptar una major informació sobre els mèrits que concorren en esta persona.

- Seguidament, l'instructor recolzat per totes les recerques practicades i amb els informes del cronista de la ciutat, Sr. Francisco Pérez Puche, i del Sr. Miquel Clemades i Planells, director del Centre d'Artesania de la Comunitat Valenciana, proposa concedir la citada distinció, donats els mèrits que concorren a favor del Sr. Esmerado Castillo Pardo.

Dels fets exposats es desprenen les consideracions d'ordre jurídic que tot seguit s'hi relacionen:

Primera. Que les actuacions realitzades fan part de l'àmbit de competències municipals, segons allò que s'ha fixat en l'article 25 de la Llei 7/85, de 2 d'abril, reguladora de les bases de règim local.

Segona. Que el règim jurídic aplicable ve determinat per allò que preceptua el Reglament d'honors i distincions aprovat per l'Ajuntament Ple en sessió celebrada el dia 30 de juny de 2022 i, en concret, pel que disposen l'article 1, els articles 4 i 5, i els articles de l'11 al 20 del citat reglament.

Requisits tots ells degudament acomplits al llarg del procediment.

Finalment, i a tenor dels articles 124 del Reglament d'organització, funcionament i règim jurídic de les corporacions locals, aprovat pel Reial decret 2568/1986, de 28 de novembre (BOE núm. 305, de 22 de desembre de 1986), i 15 del citat Reglament d'honors i distincions, procedix dictaminar a la Comissió Informativa de Benestar Social, Educació, Cultura i Esports, la qual proposarà la concessió o denegació de l'esmentat honor; sent posteriorment elevada la proposta al Ple de la Corporació.

De conformitat amb els anteriors fets i fonaments de Dret, i amb el dictamen de la Comissió de Benestar Social, Educació, Cultura i Esports, el Ple de l'Ajuntament acorda:

ÚNIC. Concedir la distinció de Fill Adoptiu de la Ciutat de València a favor del Sr. Esmerado Castillo Pardo, en reconeixement a tota una vida dedicada a l'ofici de cisellador. Per conservar l'essència d'este treball artesanal i enriquir amb les seues creacions, autèntiques joies d'orfebreria, el valor de la indumentària valenciana tradicional.»

62	RESULTAT / *RESULTADO*: APROVAT / *APROBADO*
EXPEDIENT / *EXPEDIENTE*: E-02000-2023-000068-00	PROP. NÚM.: 1
ASSUMPTE / *ASUNTO*: BENESTAR SOCIAL, EDUCACIÓ, CULTURA I ESPORTS. Proposa concedir la distinció de Fill Adoptiu de la Ciutat de València, a títol pòstum, a favor del Sr. Julio Ciges Marín. *BIENESTAR SOCIAL, EDUCACIÓN, CULTURA Y DEPORTES. Propone conceder la distinción de Hijo Adoptivo de la Ciudad de València, a título póstumo, a favor de D. Julio Ciges Marín.*	

DEBAT/*DEBATE*

Signat electrònicament per:

Antefirma	Nom	Data	Emissor cert	Núm. sèrie cert
SECRETARI GENERAL I DEL PLE - SECRETARIA GENERAL I DEL PLE	HILARIO LLAVADOR CISTERNES	25/10/2023	ACCVCA-120	16898817903173673250 2988532410590347135

Id. document: Adl8 h+hQ pPVE GnCC bxK2 sYLi Kxs=
CÒPIA INFORMATIVA (NO VERIFICABLE EN SEU ELECTRÒNICA)

El punt present es debat conjuntament amb els punts núm. 51 a 66 de l'orde del dia. El dit debat figura abans de l'acord del punt núm. 51.

El presente punto se debate conjuntamente con los puntos n.º 51 a 66 del orden del día. Dicho debate figura antes del acuerdo del punto n.º 51.

VOTACIÓ/*VOTACIÓN*

L'acord s'adopta per unanimitat de tots els regidors i totes les regidores presents a la sessió.

El acuerdo se adopta por unanimidad de todos los concejales y todas las concejalas presentes a la sesión.

ACORD/*ACUERDO*

«- Se incoa el presente expediente mediante moción presentada por la anterior Concejalía de Cultura, en la cual se propone iniciar actuaciones encaminadas a conceder el nombramiento como Hijo Adoptivo de la Ciudad de València, a título póstumo, a favor del Sr. Julio Ciges Marín.

- La alcaldía presidencia, de conformidad con lo establecido en el artículo 14 del Reglamento de Honores y Distinciones, nombró instructora de este expediente a Gloria Tello Company, si bien, y como consecuencia del cambio de gobierno de la Corporación, la alcaldía emite un nuevo decreto nombrando instructor a José Luis Moreno Maicas.

- Se solicitan informes al Cronista de la Ciudad, Sr. Francisco Pérez Puche, y al Sr. Josep Vicent Boira i Maiques, catedrático de la Universitat de València, a fin de recabar una mayor información sobre los méritos que concurren en esta persona.

- Seguidamente, el instructor, sustentándose en todas las investigaciones practicadas y con el informe del Cronista de la Ciudad, Sr. Francisco Pérez Puche, y del Sr. Josep Vicent Boira i Maiques, catedrático de la Universitat de València, propone conceder la citada distinción, dados los méritos que concurren a favor del Sr. Julio Ciges Marín.

De los hechos expuestos se desprenden las consideraciones de orden jurídico que a continuación se relacionan:

Primera. Que las actuaciones realizadas forman parte del ámbito de competencias municipales, a tenor de lo establecido en el artículo 25 de la Ley 7/85, de 2 de abril, Reguladora de las Bases de Régimen Local.

Segunda. Que el régimen jurídico aplicable viene determinado por lo preceptuado en el Reglamento de Honores y Distinciones aprobado por el Ayuntamiento Pleno en sesión celebrada el día 30 de junio de 2022 y, en concreto, por lo dispuesto en el artículo 1, artículos 4 y 5, y artículos del 11 al 20 del mismo.

Requisitos todos ellos debidamente cumplidos a lo largo del procedimiento.

Signat electrònicament per:

Antefirma	Nom	Data	Emissor cert	Núm. sèrie cert
SECRETARI GENERAL I DEL PLE - SECRETARIA GENERAL I DEL PLE	HILARIO LLAVADOR CISTERNES	25/10/2023	ACCVCA-120	16898817903173673250 2988532410590347135

Id. document: Adl8 h+hQ pPVE GnCC bxK2 sYLi Kxs=
CÒPIA INFORMATIVA (NO VERIFICABLE EN SEU ELECTRÒNICA)

Finalmente, y a tenor de los artículos 124 del Reglamento de Organización, Funcionamiento y Régimen Jurídico de las Corporaciones Locales, aprobado por el Real Decreto 2568/1986, de 28 de noviembre (BOE n.º 305, de 22 de diciembre de 1986), y 15 del citado Reglamento de Honores y Distinciones, procede dictaminar a la Comisión Informativa de Bienestar Social, Educación, Cultura y Deportes, la cual propondrá la concesión o denegación del mencionado honor; siendo posteriormente elevada la propuesta al Pleno de la corporación.

De conformidad con los anteriores hechos y fundamentos de Derecho, y con el dictamen de la Comisión de Bienestar Social, Educación, Cultura y Deportes, el Ayuntamiento Pleno acuerda:

ÚNICO. Conceder la distinción de Hijo Adoptivo de la Ciudad de Valencia, a título póstumo, a favor del Sr. Julio Ciges Marín, en reconocimiento a la labor realizada a lo largo de su vida de ayuda a las personas más desfavorecidas de nuestra ciudad y por su lucha para conseguir una sociedad más justa, fraterna y solidaria.

- S'incoa el present expedient mitjançant moció presentada per l'anterior Regidoria de Cultura, en la qual es proposa iniciar actuacions encaminades a concedir el nomenament com a Fill Adoptiu de la Ciutat de València, a títol pòstum, del Sr. Julio Ciges Marín.

- L'alcaldia presidència, de conformitat amb allò que establix l'article 14 del Reglament d'honors i distincions, va nomenar instructora d'este expedient, a Gloria Tello Company, si be i com a conseqüència del canvi de govern de la corporació, l'alcaldia emet un nou decret nomenant instructor a José Luis Moreno Maicas.

- Se sol·liciten informes al Cronista de la Ciutat, Sr. Francisco Pérez Puche, i al Sr. Josep Vicent Boira i Maiques, catedràtic de la Universitat de València, a fi de recaptar una major informació sobre els mèrits que concorren en esta persona.

- Seguidament, l'instructor recolzat per totes les informacions practicades i amb els informes del Cronista de la Ciutat Sr. Francisco Pérez Puche, i del Sr. Josep Vicent Boira i Maiques, catedràtic de la Universitat de València, proposa concedir la citada distinció, donats els mèrits que concorren a favor del Sr. Julio Ciges Marín.

Dels fets exposats es desprenen les consideracions d'ordre jurídic que tot seguit s'hi relacionen:

Primera. Que les actuacions realitzades fan part de l'àmbit de competències municipals, segons allò que s'ha fixat en l'article 25 de la Llei 7/85, de 2 d'abril, reguladora de les bases de règim local.

Segona. Que el règim jurídic aplicable ve determinat per allò que preceptua el Reglament d'honors i distincions aprovat per l'Ajuntament Ple en sessió celebrada el dia 30 de juny de 2022 i, en concret, pel que disposen l'article 1, els articles 4 i 5, i el articles de l'11 al 20 del susdit reglament.

Requisits tots ells degudament acomplits al llarg del procediment.

Signat electrònicament per:

Antefirma	Nom	Data	Emissor cert	Núm. sèrie cert
SECRETARI GENERAL I DEL PLE - SECRETARIA GENERAL I DEL PLE	HILARIO LLAVADOR CISTERNES	25/10/2023	ACCVCA-120	16898817903173673250 2988532410590347135

Id. document: Adl8 h+hQ pPVE GnCC bxK2 sYLi Kxs=
CÒPIA INFORMATIVA (NO VERIFICABLE EN SEU ELECTRÒNICA)

Finalment, i a tenor dels articles 124 del Reglament d'organització, funcionament i règim jurídic de les corporacions locals, aprovat per Reial decret 2568/1986, de 28 de novembre (BOE núm. 305, de 22 de desembre de 1986) i 15 del citat Reglament d'honors i distincions, procedix dictaminar a la Comissió Informativa de Benestar Social, Educació, Cultura i Esports, la qual proposarà la concessió o denegació de l'esmentat honor; sent posteriorment elevada la proposta al Ple de la corporació.

De conformitat amb els anteriors fets i fonaments de Dret, i amb el dictamen de la Comissió de Benestar Social, Educació, Cultura i Esports, el Ple de l'Ajuntament acorda:

ÚNIC. Concedir la distinció de Fill Adoptiu de la Ciutat de València, a títol pòstum, a favor del Sr. Julio Ciges Marín, en reconeixement a la labor realitzada al llarg de la seua vida d'ajuda a les persones més desafavorides de la nostra ciutat i per la seua lluita per a aconseguir una societat més justa, fraterna i solidària.»

63	RESULTAT / *RESULTADO*: APROVAT / *APROBADO*
EXPEDIENT / *EXPEDIENTE*: E-02000-2023-000075-00	PROP. NÚM.: 1
ASSUMPTE / *ASUNTO*: BENESTAR SOCIAL, EDUCACIÓ, CULTURA I ESPORTS. Proposa concedir la distinció de Fill Adoptiu de la Ciutat de València a favor del Sr. Carlos San Juan de Laorden. *BIENESTAR SOCIAL, EDUCACIÓN, CULTURA Y DEPORTES. Propone conceder la distinción de Hijo Adoptivo de la Ciudad de València a favor de D. Carlos San Juan de Laorden.*	

DEBAT/*DEBATE*

El punt present es debat conjuntament amb els punts núm. 51 a 66 de l'orde del dia. El dit debat figura abans de l'acord del punt núm. 51.

El presente punto se debate conjuntamente con los puntos n.º 51 a 66 del orden del día. Dicho debate figura antes del acuerdo del punto n.º 51.

VOTACIÓ/*VOTACIÓN*

L'acord s'adopta per unanimitat de tots els regidors i totes les regidores presents a la sessió.

El acuerdo se adopta por unanimidad de todos los concejales y todas las concejalas presentes a la sesión.

ACORD/*ACUERDO*

«- Se incoa el presente expediente mediante moción presentada por la anterior Concejalía de Cultura, en la cual se propone iniciar actuaciones encaminadas a conceder el nombramiento como Hijo Adoptivo de la Ciudad de València a favor del Sr. Carlos San Juan de Laorden.

Signat electrònicament per:

Antefirma	Nom	Data	Emissor cert	Núm. sèrie cert
SECRETARI GENERAL I DEL PLE - SECRETARIA GENERAL I DEL PLE	HILARIO LLAVADOR CISTERNES	25/10/2023	ACCVCA-120	16898817903173673250 2988532410590347135

Id. document: Adl8 h+hQ pPVE GnCC bxK2 sYLi Kxs=
CÒPIA INFORMATIVA (NO VERIFICABLE EN SEU ELECTRÒNICA)

- La alcaldía presidencia, de conformidad con lo establecido en el artículo 14 del Reglamento de Honores y Distinciones, nombró instructora de este expediente a Gloria Tello Company, si bien, y como consecuencia del cambio de gobierno de la Corporación, la alcaldía emite un nuevo decreto nombrando instructor a José Luis Moreno Maicas.

- Se solicitan informes al Cronista de la Ciudad, Sr. Francisco Pérez Puche, y al Sr. Miguel Jordá Morales, presidente del Consell Valencià de Persones Majors, a fin de recabar una mayor información sobre los méritos que concurren en esta persona.

- Seguidamente, el instructor, sustentándose en todas las investigaciones practicadas y con los informes del Cronista de la Ciudad, Sr. Francisco Pérez Puche, i del Sr. Miguel Jordá Morales, presidente del Consell Valencià de Persones Majors, propone conceder la citada distinción, dados los méritos que concurren a favor del Sr. Carlos San Juan de Laorden.

De los hechos expuestos se desprenden las consideraciones de orden jurídico que a continuación se relacionan:

Primera. Que las actuaciones realizadas forman parte del ámbito de competencias municipales, a tenor de lo establecido en el artículo 25 de la Ley 7/85, de 2 de abril, Reguladora de las Bases de Régimen Local.

Segunda. Que el régimen jurídico aplicable viene determinado por lo preceptuado en el Reglamento de Honores y Distinciones aprobado por el Ayuntamiento Pleno en sesión celebrada el día 30 de junio de 2022 y, en concreto, por lo dispuesto en el artículo 1, artículos 4 y 5, y artículos del 11 al 20 del mismo.

Requisitos todos ellos debidamente cumplidos a lo largo del procedimiento.

Finalmente, y a tenor de los artículos 124 del Reglamento de Organización, Funcionamiento y Régimen Jurídico de las Corporaciones Locales, aprobado por el Real Decreto 2568/1986, de 28 de noviembre (BOE n.º 305, de 22 de diciembre de 1986), y 15 del citado Reglamento de Honores y Distinciones, procede dictaminar a la Comisión Informativa de Bienestar Social, Educación, Cultura y Deportes, la cual propondrá la concesión o denegación del mencionado honor; siendo posteriormente elevada la propuesta al Pleno de la corporación.

De conformidad con los anteriores hechos y fundamentos de Derecho, y con el dictamen de la Comisión de Bienestar Social, Educación, Cultura y Deportes, el Ayuntamiento Pleno acuerda:

ÚNICO. Conceder la distinción de Hijo Adoptivo de la Ciudad de València a favor del Sr. Carlos San Juan de Laorden, en reconocimiento a su campaña para reclamar a las entidades financieras la necesidad de humanizar el trato con las personas mayores, garantizar la atención personalizada y facilitar el uso de los servicios bancarios ante los nuevos avances tecnológicos.

- S'incoa este expedient mitjançant moció presentada per l'anterior Regidoria de Cultura, en la qual es proposa iniciar actuacions encaminades a concedir el nomenament com a Fill Adoptiu de la Ciutat de València del Sr. Carlos San Juan de Laorden.

Signat electrònicament per:

Antefirma	Nom	Data	Emissor cert	Núm. sèrie cert
SECRETARI GENERAL I DEL PLE - SECRETARIA GENERAL I DEL PLE	HILARIO LLAVADOR CISTERNES	25/10/2023	ACCVCA-120	16898817903173673250 2988532410590347135

Id. document: Adl8 h+hQ pPVE GnCC bxK2 sYLi Kxs=
CÒPIA INFORMATIVA (NO VERIFICABLE EN SEU ELECTRÒNICA)

- L'alcaldia presidència, de conformitat amb allò que establix l'article 14 del Reglament d'honors i distincions, va nomenar instructora d'este expedient, a Gloria Tello Company, si bé, i com a conseqüència del canvi de govern de la corporació, l'alcaldia emet un nou decret nomenant instructor a José Luis Moreno Maicas.

- Se sol·liciten informes al Cronista de la Ciutat, Sr. Francisco Pérez Puche, i al Sr. Miguel Jordá Morales, president del Consell Valencià de Persones Majors, a fi de recaptar una major informació sobre els mèrits que concorren en esta persona.

- Seguidament, l'instructor recolzat per totes les informacions practicades i amb els informes del Cronista de la Ciutat, Sr. Francisco Pérez Puche, i del Sr. Miguel Jordá Morales, president del Consell Valencià de Persones Majors, proposa concedir la citada distinció, donats els mèrits que concorren a favor del Sr. Carlos San Juan de Laorden.

Dels fets exposats es desprenen les consideracions d'ordre jurídic que tot seguit s'hi relacionen:

Primera. Que les actuacions realitzades fan part de l'àmbit de competències municipals, segons allò que s'ha fixat en l'article 25 de la Llei 7/85, de 2 d'abril, reguladora de les bases de règim local.

Segona. Que el règim jurídic aplicable ve determinat per allò que preceptua el Reglament d'honors i distincions aprovat per l'Ajuntament Ple en sessió celebrada el dia 30 de juny de 2022 i, en concret, pel que disposen l'article 1, articles 4 i 5, i articles de l'11 al 20 del susdit reglament.

Requisits tots ells degudament acomplits al llarg del procediment.

Finalment, i a tenor dels articles 124 del Reglament d'organització, funcionament i règim jurídic de les corporacions locals, aprovat pel Reial decret 2568/1986, de 28 de novembre (BOE núm. 305, de 22 de desembre de 1986), i 15 del citat Reglament d'honors i distincions, procedix dictaminar a la Comissió Informativa de Benestar Social, Educació, Cultura i Esports, la qual proposarà la concessió o denegació de l'esmentat honor; sent posteriorment elevada la proposta al Ple de la corporació.

De conformitat amb els anteriors fets i fonaments de Dret, i amb el dictamen de la Comissió de Benestar Social, Educació, Cultura i Esports, el Ple de l'Ajuntament acorda:

ÚNIC. Concedir la distinció de Fill Adoptiu de la Ciutat de València a favor del Sr. Carlos San Juan de Laorden, en reconeixement a la seua campanya per a reclamar a les entitats financeres la necessitat d'humanitzar el tracte amb les persones majors, garantir l'atenció personalitzada i facilitar l'ús dels servicis bancaris davant els nous avanços tecnològics.»

Signat electrònicament per:

Antefirma	Nom	Data	Emissor cert	Núm. sèrie cert
SECRETARI GENERAL I DEL PLE - SECRETARIA GENERAL I DEL PLE	HILARIO LLAVADOR CISTERNES	25/10/2023	ACCVCA-120	16898817903173673250 2988532410590347135

Id. document: Adl8 h+hQ pPVE GnCC bxK2 sYLi Kxs=
CÒPIA INFORMATIVA (NO VERIFICABLE EN SEU ELECTRÒNICA)

64	RESULTAT / *RESULTADO*: APROVAT / *APROBADO*
EXPEDIENT / *EXPEDIENTE*: E-02000-2023-000097-00	PROP. NÚM.: 1
ASSUMPTE / *ASUNTO*: BENESTAR SOCIAL, EDUCACIÓ, CULTURA I ESPORTS. Proposa concedir la distinció de Filla Adoptiva de la Ciutat de València, a favor de la Sra. Eva Vizcarra. *BIENESTAR SOCIAL, EDUCACIÓN, CULTURA Y DEPORTES. Propone conceder la distinción de Hija Adoptiva de la Ciudad de València a favor de Dª. Eva Vizcarra.*	

DEBAT/*DEBATE*

El punt present es debat conjuntament amb els punts núm. 51 a 66 de l'orde del dia. El dit debat figura abans de l'acord del punt núm. 51.

El presente punto se debate conjuntamente con los puntos n.º 51 a 66 del orden del día. Dicho debate figura antes del acuerdo del punto n.º 51.

VOTACIÓ/*VOTACIÓN*

L'acord s'adopta per unanimitat de tots els regidors i totes les regidores presents a la sessió.

El acuerdo se adopta por unanimidad de todos los concejales y todas las concejalas presentes a la sesión.

ACORD/*ACUERDO*

«- Se incoa el presente expediente mediante moción presentada por la anterior Concejalía de Cultura, en la cual se propone iniciar actuaciones encaminadas a conceder el nombramiento como Hija Adoptiva de la Ciudad de València a favor de la Sra. Eva Vizcarra.

- La alcaldía presidencia, de conformidad con lo establecido en el artículo 14 del Reglamento de Honores y Distinciones, nombró instructora de este expediente a Gloria Tello Company, si bien, y como consecuencia del cambio de gobierno de la Corporación, la alcaldía emite un nuevo decreto nombrando instructor a José Luis Moreno Maicas.

- Se solicitan informes al Cronista de la Ciudad, Sr. Vicent Baydal i Sala, i al Sr. Francesc Felipe i Campillo, director adjunto de Audiovisuales y Cinematografía del Institut Valencià de Cultura, a fin de recabar una mayor información sobre los méritos que concurren en esta persona.

- Seguidamente, el instructor, sustentándose en todas las investigaciones practicadas y con el informe del Cronista de la Ciudad, Sr. Vicent Baydal i Sala, propone conceder la citada distinción, dados los méritos que concurren a favor de la Sra. Eva Vizcarra.

De los hechos expuestos se desprenden las consideraciones de orden jurídico que a continuación se relacionan:

Primera. Que las actuaciones realizadas forman parte del ámbito de competencias municipales, a tenor de lo establecido en el artículo 25 de la Ley 7/85, de 2 de abril, Reguladora de las Bases de Régimen Local.

Signat electrònicament per:

Antefirma	Nom	Data	Emissor cert	Núm. sèrie cert
SECRETARI GENERAL I DEL PLE - SECRETARIA GENERAL I DEL PLE	HILARIO LLAVADOR CISTERNES	25/10/2023	ACCVCA-120	16898817903173673250 2988532410590347135

Id. document: Adl8 h+hQ pPVE GnCC bxK2 sYLi Kxs=
CÒPIA INFORMATIVA (NO VERIFICABLE EN SEU ELECTRÒNICA)

Segunda. Que el régimen jurídico aplicable viene determinado por lo preceptuado en el Reglamento de Honores y Distinciones aprobado por el Ayuntamiento Pleno en sesión celebrada el día 30 de junio de 2022 y, en concreto, por lo dispuesto en el artículo 1, artículos 4 y 5, y artículos del 11 al 20 del mismo.

Requisitos todos ellos debidamente cumplidos a lo largo del procedimiento.

Finalmente, y a tenor de los artículos 124 del Reglamento de Organización, Funcionamiento y Régimen Jurídico de las Corporaciones Locales, aprobado por el Real Decreto 2568/1986, de 28 de noviembre (BOE n.º 305, de 22 de diciembre de 1986), y 15 del citado Reglamento de Honores y Distinciones, procede dictaminar a la Comisión Informativa de Bienestar Social, Educación, Cultura y Deportes, la cual propondrá la concesión o denegación del mencionado honor; siendo posteriormente elevada la propuesta al Pleno de la corporación.

De conformidad con los anteriores hechos y fundamentos de Derecho, y con el dictamen de la Comisión de Bienestar Social, Educación, Cultura y Deportes, el Ayuntamiento Pleno acuerda:

ÚNICO. Conceder la distinción de Hija Adoptiva de la Ciudad de València a favor de la Sra. Eva Vizcarra, en reconocimiento a su trayectoria profesional como productora, directora y cineasta. Por haber producido con gran calidad artística algunas de las mejores series y documentales audiovisuales sobre historias y personajes cotidianos de la sociedad valenciana.

- S'incoa este expedient mitjançant moció presentada per l'anterior Regidoria de Cultura, en la qual es proposa iniciar actuacions encaminades a concedir el nomenament com a Filla Adoptiva de la Ciutat de València de la Sra. Eva Vizcarra.

- L'alcaldia presidència, de conformitat amb allò que establix l'article 14 del Reglament d'honors i distincions, va nomenar instructora d'este expedient a Gloria Tello Company, si bé, i com a conseqüència del canvi de govern de la Corporació, l'alcaldia emet un nou decret nomenant instructor a José Luis Moreno Maicas.

- Se sol·liciten informes al Cronista de la Ciutat, Sr. Vicent Baydal i Sala, i al Sr. Francesc Felipe i Campillo, director adjunt d'Audiovisuals i Cinematografia de l'Institut Valencià de Cultura, a fi de recaptar una major informació sobre els mèrits que concorren en esta persona.

- Seguidament, l'instructor recolzat per totes les recerques practicades i amb l'informe del Cronista de la Ciutat, Sr. Vicent Baydal i Sala, proposa concedir la citada distinció, donats els mèrits que concorren a favor de la Sra. Eva Vizcarra.

Dels fets exposats es desprenen les consideracions d'ordre jurídic que tot seguit s'hi relacionen:

Primera. Que les actuacions realitzades fan part de l'àmbit de competències municipals, segons allò que s'ha fixat en l'article 25 de la Llei 7/85, de 2 d'abril, reguladora de les bases de règim local.

Signat electrònicament per:

Antefirma	Nom	Data	Emissor cert	Núm. sèrie cert
SECRETARI GENERAL I DEL PLE - SECRETARIA GENERAL I DEL PLE	HILARIO LLAVADOR CISTERNES	25/10/2023	ACCVCA-120	16898817903173673250 2988532410590347135

Id. document: Adl8 h+hQ pPVE GnCC bxK2 sYLi Kxs=
CÒPIA INFORMATIVA (NO VERIFICABLE EN SEU ELECTRÒNICA)

Segona. Que el règim jurídic aplicable ve determinat per allò que preceptua el Reglament d'honors i distincions aprovat per l'Ajuntament Ple en sessió celebrada el dia 30 de juny de 2022 i, en concret, pel que disposen l'article 1, articles 4 i 5, i articles de l'11 al 20 del susdit reglament.

Requisits tots ells, degudament acomplits al llarg del procediment.

Finalment, i a tenor dels articles 124 del Reglament d'organització, funcionament i règim jurídic de les corporacions locals, aprovat pel Reial decret 2568/1986, de 28 de novembre (BOE núm. 305, de 22 de desembre de 1986), i 15 del citat Reglament d'honors i distincions, procedix dictaminar a la Comissió Informativa de Benestar Social, Educació, Cultura i Esports, la qual proposarà la concessió o denegació de l'esmentat honor; sent posteriorment elevada la proposta al Ple de la corporació.

De conformitat amb els anteriors fets i fonaments de Dret, i amb el dictamen de la Comissió de Benestar Social, Educació, Cultura i Esports, el Ple de l'Ajuntament acorda:

ÚNIC. Concedir la distinció de Filla Adoptiva de la Ciutat de València, a favor de la Sra. Eva Vizcarra, en reconeixement a la seua trajectòria professional com a productora, directora i cineasta. Per haver produït amb gran qualitat artística algunes de les millors sèries i documentals audiovisuals sobre històries i personatges quotidians de la societat valenciana.»

65	RESULTAT / *RESULTADO*: APROVAT / *APROBADO*
EXPEDIENT / *EXPEDIENTE*: E-02000-2023-000172-00	PROP. NÚM.: 1
ASSUMPTE / *ASUNTO*: BENESTAR SOCIAL, EDUCACIÓ, CULTURA I ESPORTS. Proposa concedir la distinció de Filla Adoptiva de la Ciutat de València, a favor de la Sra. Blanca Pons-Sorolla Ruiz de la Prada. *BIENESTAR SOCIAL, EDUCACIÓN, CULTURA Y DEPORTES. Propone conceder la distinción de Hija Adoptiva de la Ciudad de València, a favor de Dª. Blanca Pons-Sorolla Ruiz de la Prada.*	

DEBAT/*DEBATE*

El punt present es debat conjuntament amb els punts núm. 51 a 66 de l'orde del dia. El dit debat figura abans de l'acord del punt núm. 51.

El presente punto se debate conjuntamente con los puntos n.º 51 a 66 del orden del día. Dicho debate figura antes del acuerdo del punto n.º 51.

VOTACIÓ/*VOTACIÓN*

L'acord s'adopta per unanimitat de tots els regidors i totes les regidores presents a la sessió.

El acuerdo se adopta por unanimidad de todos los concejales y todas las concejalas presentes a la sesión.

Signat electrònicament per:

Antefirma	Nom	Data	Emissor cert	Núm. sèrie cert
SECRETARI GENERAL I DEL PLE - SECRETARIA GENERAL I DEL PLE	HILARIO LLAVADOR CISTERNES	25/10/2023	ACCVCA-120	16898817903173673250 2988532410590347135

Id. document: Adl8 h+hQ pPVE GnCC bxK2 sYLi Kxs=
CÒPIA INFORMATIVA (NO VERIFICABLE EN SEU ELECTRÒNICA)

ACORD/*ACUERDO*

«- Se incoa el presente expediente mediante moción de fecha 2 de agosto de 2023 presentada por el concejal delegado de Acción Cultural, Patrimonio y Recursos Culturales, en la cual se propone iniciar actuaciones encaminadas a conceder la distinción de Hija Adoptiva de la Ciudad de València a favor de la Sra. Blanca Pons-Sorolla Ruiz de la Prada.

- De conformidad con lo establecido en el artículo 14 del Reglamento de Honores y distinciones, la alcaldía presidencia nombra instructor en el procedimiento al Sr. José Luis Moreno Maicas, concejal delegado de Acción Cultural, Patrimonio y Recursos Culturales.

- El instructor del expediente, por decreto de fecha 24 de agosto de 2023, solicita informes al Cronista de la Ciudad, Sr. Francisco Pérez Puche, al Sr. Rafael Alcón Traver, presidente de la Fundación Bancaja, y al Sr. Enrique Varela Agüí, director de la Fundación Museo Sorolla, a fin de aportar una mayor información sobre los méritos que concurren en esta persona.

- Seguidamente, el instructor, sustentándose en todas las informaciones solicitadas, y con el informe del Cronista de la Ciudad, Sr. Francisco Pérez Puche, del Sr. Rafael Alcón Traver, presidente de la Fundación Bancaja y del Sr. Enrique Varela Agüí, director de la Fundación Museo Sorolla, propone conceder la citada distinción, dados los méritos que concurren a favor de la Sra. Blanca Pons-Sorolla Ruiz de la Prada.

De los hechos expuestos se desprenden las consideraciones de orden jurídico que a continuación se relacionan:

Primera. Que las actuaciones realizadas forman parte del ámbito de competencias municipales, a tenor de lo establecido en el artículo 25 de la Ley 7/85, de 2 de abril, reguladora de las bases de régimen local.

Segunda. Que el régimen jurídico aplicable viene determinado por lo preceptuado en el Reglamento de Honores y Distinciones aprobado por el Ayuntamiento Pleno en sesión celebrada el día 30 de junio de 2022 y, en concreto, por lo que se dispone en el artículo 1, artículos 4 y 5, y artículos del 11 al 20 del mismo.

Requisitos todos ellos debidamente cumplimentados a lo largo del procedimiento.

Finalmente, y a tenor de los artículos 124 del Reglamento de Organización, Funcionamiento y Régimen Jurídico de las Corporaciones Locales, aprobado por el Real Decreto 2568/1986, de 28 de noviembre (BOE n.º 305, de 22 de diciembre de 1986), y 15 del citado Reglamento de Honores y Distinciones, procede dictaminar a la Comisión Informativa de Bienestar Social, Educación, Cultura y Deportes, la cual propondrá la concesión o denegación del mencionado honor; siendo posteriormente elevada la propuesta al Pleno de la corporación.

De conformidad con los anteriores hechos y fundamentos de Derecho, y con el dictamen de la Comisión de Bienestar Social, Educación, Cultura y Deportes, el Ayuntamiento Pleno acuerda:

Signat electrònicament per:

Antefirma	Nom	Data	Emissor cert	Núm. sèrie cert
SECRETARI GENERAL I DEL PLE - SECRETARIA GENERAL I DEL PLE	HILARIO LLAVADOR CISTERNES	25/10/2023	ACCVCA-120	16898817903173673250 2988532410590347135

Id. document: Adl8 h+hQ pPVE GnCC bxK2 sYLi Kxs=
CÒPIA INFORMATIVA (NO VERIFICABLE EN SEU ELECTRÒNICA)

ÚNICO. Conceder la distinción de Hija Adoptiva de la Ciudad de València, a favor de la Sra. Blanca Pons-Sorolla Ruiz de la Prada, en reconocimiento a su trabajo por investigar y divulgar la figura y la obra pictórica del gran pintor valenciano Joaquín Sorolla Bastida y enaltecer las relaciones entre el insigne pintor y la ciudad de Valencia.

- S'incoa este expedient mitjançant moció de data 2 d'agost de 2023 presentada pel regidor delegat d'Acció Cultural, Patrimoni i Recursos Culturals, en la qual es proposa iniciar actuacions encaminades a concedir la distinció de Filla Adoptiva de la Ciutat de València de la Sra. Blanca Pons-Sorolla Ruiz de la Prada.

- De conformitat amb allò que establix l'article 14 del Reglament d'Honors i Distincions, l'alcaldia presidència nomena instructor en el procediment al Sr. José Luis Moreno Maicas, regidor delegat d'Acció Cultural, Patrimoni i Recursos Culturals.

- L'instructor de l'expedient, per decret de data 24 d'agost de 2023, sol·licita informes al Cronista de la Ciutat, Sr. Francisco Pérez Puche, al Sr. Rafael Alcón Traver, president de la Fundación Bancaixa, i al Sr. Enrique Varela Agüí, director de la Fundación Museo Sorolla, a fi de recaptar una major informació sobre els mèrits que concorren en esta persona.

- Seguidament, l'instructor recolzat per totes les recerques practicades, i amb el sinformes del Cronista de la Ciutat, Sr. Francisco Pérez Puche, del Sr. Rafael Alcón Traver, president de la Fundació Bancaixa i del Sr. Enrique Varela Agüí, director de la Fundación Museo Sorolla, proposa concedir la citada distinció, donats els mèrits que concorren a favor de la Sra. Blanca Pons-Sorolla Ruiz de la Prada.

Dels fets exposats es desprenen les consideracions d'ordre jurídic que tot seguit s'hi relacionen:

Primera. Que les actuacions realitzades fan part de l'àmbit de competències municipals, segons allò que s'ha fixat en l'article 25 de la Llei 7/85, de 2 d'abril, reguladora de les bases de règim local.

Segona. Que el règim jurídic aplicable ve determinat per allò que preceptua el Reglament d'honors i distincions aprovat per l'Ajuntament Ple en sessió celebrada el dia 30 de juny de 2022 i, en concret, pel que disposen l'article 1, articles 4 i 5, i articles de l'11 al 20 del susdit reglament.

Requisits tots ells degudament acomplits al llarg del procediment.

Finalment, i a tenor dels articles 124 del Reglament d'organització, funcionament i règim jurídic de les corporacions locals, aprovat pel Reial decret 2568/1986, de 28 de novembre (BOE núm. 305, de 22 de desembre de 1986), i 15 del citat Reglament d'honors i distincions, procedix dictaminar a la Comissió Informativa de Benestar Social, Educació, Cultura i Esports, la qual proposarà la concessió o denegació de l'esmentat honor; sent posteriorment elevada la proposta al Ple de la corporació.

Signat electrònicament per:

Antefirma	Nom	Data	Emissor cert	Núm. sèrie cert
SECRETARI GENERAL I DEL PLE - SECRETARIA GENERAL I DEL PLE	HILARIO LLAVADOR CISTERNES	25/10/2023	ACCVCA-120	16898817903173673250 2988532410590347135

Id. document: Adl8 h+hQ pPVE GnCC bxK2 sYLi Kxs=
CÒPIA INFORMATIVA (NO VERIFICABLE EN SEU ELECTRÒNICA)

De conformitat amb els anteriors fets i fonaments de Dret, i amb el dictamen de la Comissió de Benestar Social, Educació, Cultura i Esports, el Ple de l'Ajuntament acorda:

ÚNIC. Concedir la distinció de Filla Adoptiva de la Ciutat de València, a favor de la Sra. Blanca Pons-Sorolla Ruiz de la Prada, en reconeixement al seu treball per investigar i divulgar la figura i l'obra pictòrica del gran pintor valencià Joaquim Sorolla Bastida i enaltir les relacions entre l'insigne pintor i la ciutat de València.»

66	RESULTAT / *RESULTADO*: APROVAT / *APROBADO*
EXPEDIENT / *EXPEDIENTE*: E-02000-2023-000166-00	PROP. NÚM.: 2
ASSUMPTE / *ASUNTO*: BENESTAR SOCIAL, EDUCACIÓ, CULTURA I ESPORTS. Proposa concedir la distinció d'Alcaldessa Honorària de la Ciutat de València, a títol pòstum, a favor de la Sra. Rita Barberá Nolla. *BIENESTAR SOCIAL, EDUCACIÓN, CULTURA Y DEPORTES. Propone conceder la distinción de Alcaldesa Honoraria de la Ciudad de Valencia, a título póstumo, a favor de Dª. Rita Barberá Nolla.*	

DEBAT/*DEBATE*

El punt present es debat conjuntament amb els punts núm. 51 a 65 de l'orde del dia. El dit debat figura abans de l'acord del punt núm. 51.

El presente punto se debate conjuntamente con los puntos n.º 51 a 65 del orden del día. Dicho debate figura antes del acuerdo del punto n.º 51.

VOTACIÓ/*VOTACIÓN*

Voten a favor els 17 regidors i regidores dels grups Popular i Vox Valencia, i en contra els 16 regidors i regidores dels grups Compromís i Socialista.

Votan a favor los 17 concejales y concejalas de los grupos Popular y Vox Valencia, y en contra los 16 concejales y concejalas de los grupos Compromís y Socialista.

ACORD/*ACUERDO*

«- Se incoa el presente expediente mediante moción de fecha 12 de julio de 2023 presentada por el concejal delegado de Bienestar Social y Cultura, en la cual se propone iniciar actuaciones encaminadas a conceder la distinción de Alcaldesa Honoraria de la Ciudad de Valencia, a título póstumo, a favor de la Sra. Rita Barberá Nolla.

- De conformidad con lo establecido en el artículo 14 del Reglamento de Honores y Distinciones, la alcaldía presidencia nombra instructor en el procedimiento al Sr. José Luis Moreno Maicas, concejal delegado de Acción Cultural, Patrimonio y Recursos Culturales.

- El instructor del expediente, por decreto de fecha de 2 de agosto de 2023, solicita informes al Cronista de la Ciudad, Sr. Francisco Pérez Puche, al Sr. Vicente Garrido Mayol,

Signat electrònicament per:

Antefirma	Nom	Data	Emissor cert	Núm. sèrie cert
SECRETARI GENERAL I DEL PLE - SECRETARIA GENERAL I DEL PLE	HILARIO LLAVADOR CISTERNES	25/10/2023	ACCVCA-120	16898817903173673250 2988532410590347135

Id. document: Adl8 h+hQ pPVE GnCC bxK2 sYLi Kxs=
CÒPIA INFORMATIVA (NO VERIFICABLE EN SEU ELECTRÒNICA)

presidente de la Fundación Manuel Broseta, y al Sr. Manuel Sánchez Luengo, presidente del Casino de Agricultura, a fin de aportar una mayor información sobre los méritos que concurren en esta persona.

- Seguidamente, el instructor, sustentándose en todas las investigaciones practicadas y con los informes del Cronista de la Ciudad, Sr Francisco Pérez Puche y del Sr. Vicente Garrido Mayol, presidente de la Fundación Manuel Broseta, propone conceder la citada distinción, dados los méritos que concurren a favor de la Sra. Rita Barberá Nolla.

De los hechos expuestos, se desprenden las consideraciones de orden jurídico que a continuación se relacionan:

Primera. Que las actuaciones realizadas forman parte del ámbito de competencias municipales, a tenor de lo establecido en el artículo 25 de la Ley 7/85, de 2 de abril, Reguladora de las Bases de Régimen Local.

Segunda. Que el régimen jurídico aplicable viene determinado por lo preceptuado en el Reglamento de Honores y Distinciones aprobado por el Ayuntamiento Pleno en sesión celebrada el día 30 de junio de 2022 y, en concreto por lo dispuesto en los artículos 1, 4 y 5, y en los artículos 11 a 20 del citado reglamento.

Requisitos todos ellos debidamente cumplimentados a lo largo del procedimiento.

Finalmente, y a tenor de los artículos 124 del Reglamento de Organización, Funcionamiento y Régimen Jurídico de las Corporaciones Locales, aprobado por Real Decreto 2568/1986, de 28 de noviembre (BOE n.º 305, de 22 de diciembre de 1986), y 15 del citado Reglamento de Honores y Distinciones, procede dictaminar a la Comisión Informativa de Bienestar Social, Educación, Cultura y Deportes, la cual propondrá la concesión o denegación del mencionado honor; siendo posteriormente elevada la propuesta al Pleno de la corporación.

De conformidad con los anteriores hechos y fundamentos de Derecho, y con el dictamen de la Comisión de Bienestar Social, Educación, Cultura y Deportes, el Ayuntamiento Pleno acuerda:

ÚNICO. Conceder la distinción de Alcaldesa Honoraria de la Ciudad de Valencia, a título póstumo, a favor de la Sra. Rita Barberá Nolla, figura fundamental de la historia reciente de la ciudad. En reconocimiento a su gestión municipal, desempeñada con orgullo y responsabilidad, y con la que consiguió la mayor transformación y proyección internacional de Valencia de las últimas décadas.

- S'incoa este expedient mitjançant moció de data 12 de juliol de 2023 presentada pel regidor delegat de Benestar Social i Cultura, en la qual es proposa iniciar actuacions encaminades a concedir la distinció d'Alcaldessa Honorària de la Ciutat de València, a títol pòstum, a favor de la Sra. Rita Barberá Nolla.

- De conformitat amb allò que establix l'article 14 del Reglament d'honors i distincions, l'alcaldia presidència nomena instructor en el procediment al Sr. José Luis Moreno Maicas, regidor delegat d'Acció Cultural, Patrimoni i Recursos Culturals.

Signat electrònicament per:

Antefirma	Nom	Data	Emissor cert	Núm. sèrie cert
SECRETARI GENERAL I DEL PLE - SECRETARIA GENERAL I DEL PLE	HILARIO LLAVADOR CISTERNES	25/10/2023	ACCVCA-120	16898817903173673250 2988532410590347135

Id. document: Adl8 h+hQ pPVE GnCC bxK2 sYLi Kxs=
CÒPIA INFORMATIVA (NO VERIFICABLE EN SEU ELECTRÒNICA)

- L'instructor de l'expedient, pel decret de data 2 d'agost de 2023, sol·licita informes al Cronista de la Ciutat, Sr. Francisco Pérez Puche, al Sr. Vicente Garrido Mayol, president de la Fundación Manuel Broseta, i al Sr. Manuel Sánchez Luengo, president del Casino de Agricultura, a fi de recaptar una major informació sobre els mèrits que concorren en esta persona.

- Seguidament, l'instructor, recolzat per totes les recerques practicades, i amb els informes del Cronista de la Ciutat, Sr Francisco Pérez Puche, i del Sr. Vicente Garrido Mayol, president de la Fundación Manuel Broseta, proposa concedir la citada distinció, donats els mèrits que concorren a favor de la Sra. Rita Barberá Nolla.

Dels fets exposats es desprenen les consideracions d'ordre jurídic que tot seguit s'hi relacionen:

Primera. Que les actuacions realitzades fan part de l'àmbit de competències municipals, segons allò que s'ha fixat en l'article 25 de la Llei 7/85, de 2 d'abril, reguladora de les bases de règim local.

Segona. Que el règim jurídic aplicable ve determinat per allò que preceptua el Reglament d'honors i distincions aprovat per l'Ajuntament Ple en sessió celebrada el dia 30 de juny de 2022 i, en concret, pel que disposen els articles 1, 4 i 5, i els articles 11 al 20 del susdit reglament.

Requisits tots ells degudament acomplits al llarg del procediment.

Finalment, i a tenor dels articles 124 del Reglament d'organització, funcionament i règim jurídic de les corporacions locals, aprovat pel Reial decret 2568/1986, de 28 de novembre (BOE núm. 305, de 22 de desembre de 1986), i 15 del citat Reglament d'honors i distincions, procedix dictaminar a la Comissió Informativa de Benestar Social, Educació, Cultura i Esports, la qual proposarà la concessió o denegació de l'esmentat honor; sent posteriorment elevada la proposta al Ple de la corporació.

De conformitat amb els anteriors fets i fonaments de Dret, i amb el dictamen de la Comissió de Benestar Social, Educació, Cultura i Esports, el Ple de l'Ajuntament acorda:

ÚNIC. Concedir la distinció d'Alcaldessa Honorària de la Ciutat de València, a títol pòstum, a favor de la Sra. Rita Barberá Nolla, figura fonamental de la història recent de la ciutat. En reconeixement a la seua gestió municipal, exercida amb orgull i responsabilitat, i amb la qual aconseguí la major transformació i projecció internacional de València de les darreres dècades.»

67	RESULTAT / *RESULTADO*: REBUTJAT / *RECHAZADO*
EXPEDIENT / *EXPEDIENTE*: O-89COM-2023-000002-00	PROP. NÚM.: 50
ASSUMPTE / *ASUNTO*: Moció subscrita per la Sra. Robles, portaveu adjunta del Grup Compromís, sobre la renaturalització de l'avinguda de Pérez Galdós. *Moción suscrita por la Sra. Robles, portavoz adjunta del Grupo Compromís, sobre la renaturalización de la avenida Pérez Galdós.*	

Signat electrònicament per:

Antefirma	Nom	Data	Emissor cert	Núm. sèrie cert
SECRETARI GENERAL I DEL PLE - SECRETARIA GENERAL I DEL PLE	HILARIO LLAVADOR CISTERNES	25/10/2023	ACCVCA-120	16898817903173673250 2988532410590347135

Id. document: Adl8 h+hQ pPVE GnCC bxK2 sYLi Kxs=
CÒPIA INFORMATIVA (NO VERIFICABLE EN SEU ELECTRÒNICA)

MOCIONS 66 i 72-Debat conjunt/*MOCIONES 66 y 72-Debate conjunto*

67. Moció subscrita per la Sra. Robles, portaveu adjunta del Grup Compromís, sobre la renaturalització de l'avinguda de Pérez Galdós/*Moción suscrita por la Sra. Robles, portavoz adjunta del Grupo Compromís, sobre la renaturalización de la avenida Pérez Galdós*:

"La Junta de Govern Local del 22 de setembre de 2022 va acordar presentar-se a la convocatòria regulada per la Ordre TMA/892/2021, del 17 d'agost, per la qual s'estableixen les bases reguladores per al Programa d'ajudes a municipis per a la implantació de zones de baixes emissions i la transformació digital i sostenible del transport urbà, en el marc del Pla de Recuperació, Transformació i Resiliència, amb el projecte Zona de Baixes Emissions 2022.

Les actuacions recollides al projecte presentat ascendeixen a un cost de 21.730.282,89 €, sent subvencionat al 90 % de l'import, obtenint 19.557.254,60 €. Dins de les actuacions contemplades s'aborden diverses temàtiques cabdals per a la ciutadania com la remodelació de l'avinguda de Blasco Ibáñez per tal de millorar el servei d'EMT, semàfors adaptats a persones amb dificultats visuals, digitalització de l'EMT, pacificació del trànsit rodat a Massarrojos, instal·lació de sensors a les places de PMR i càrrega-descàrrega o quatre nous carrils bici als carrers de Sant Vicent i Gaspar Aguilar, i a les avingudes de Tres Forques i Arxiduc Carles.

Tanmateix, el projecte que representa més de la meitat de l'import subvencionat, 10 milions d'euros, és la reforma de les avingudes Pérez Galdós i Giorgeta, amb una proposta que va eixir guanyadora d'un concurs d'idees per tractar la reurbanització. Este projecte contempla la històrica reivindicació dels veïns d'esta zona, que és l'eliminació del túnel que discorre per l'avinguda Pérez Galdós i reconvertir l'espai subterrani en un dipòsit subterrani d'aigua per a regar els jardins adjacents.

El túnel representa una vertadera autopista urbana que des de fa dècades afecta a la qualitat de vida dels milers de veïns i veïnes que viuen al voltant dels vora 2,5 kilòmetres que abarquen les dues avingudes, creant una situació d'insalubritat pels alts nivells de contaminació acústica i atmosfèrica. A més a més, s'han de tindre en compte els problemes derivats d'esta anacrònica infraestructura, com ara la manca d'accessibilitat, de permeabilitat i la inseguretat viària.

Després de les diferents informacions aparegudes en premsa respecte a un possible replantejament de l'actual equip de govern de l'Ajuntament, de l'esmentat projecte de reurbanització de les avingudes Pérez Galdós i Giorgeta, i tenint en compte que l'Ordre Ministerial per la qual s'adjudiquen les ajudes de la segona convocatòria del programa d'ajudes data del 17 de juliol de 2023, hi ha de termini per a encetar el procés de licitació fins al 17 de setembre d'enguany tal com s'estableix a les bases de la convocatòria:

'2. A fin de cumplir los objetivos del Plan de Recuperación, Transformación y Resiliencia, los beneficiarios deberán certificar el inicio de los procesos de licitación de las actuaciones objeto de subvención en un plazo de dos (2) meses a contar desde la publicación de la Orden definitiva de concesión de las ayudas, así como la adjudicación del total de las actuaciones antes de que concluya marzo de 2024.'

La convocatòria esmenta també el següent pel que fa a incompliment de terminis:

Signat electrònicament per:

Antefirma	Nom	Data	Emissor cert	Núm. sèrie cert
SECRETARI GENERAL I DEL PLE - SECRETARIA GENERAL I DEL PLE	HILARIO LLAVADOR CISTERNES	25/10/2023	ACCVCA-120	16898817903173673250 2988532410590347135

Id. document: Adl8 h+hQ pPVE GnCC bxK2 sYLi Kxs=
CÒPIA INFORMATIVA (NO VERIFICABLE EN SEU ELECTRÒNICA)

'El incumplimiento de los hitos recogidos en la convocatoria, especialmente en lo referente a licitación, adjudicación y ejecución, podrá conllevar la pérdida total de la subvención y la obligación de reintegro de las cuantías ya percibidas. Esta medida está encaminada a garantizar la realización de los objetivos fijados por la Comisión Europea para el Plan de Recuperación.'

La pèrdua d'una subvenció per a un projecte tan important i tan costós per a la ciutat seria una errada històrica, un malbaratament econòmic sense precedents i una traïció als veïns i veïnes afectats de la Raïosa, Patraix, Nous Moles, la Petxina i Arrancapins.

Per tot allò, la regidora que subscriu presenta les següents

PROPOSTES D'ACORD

Primera. Que el projecte que es licite per la renaturalització de les avingudes Pérez Galdós i Giorgeta, contemple les conclusions obtingudes al concurs d'idees "Arrels", contemplant l'eliminació del túnel, l'ampliació de voreres i la construcció de carrils bici.

Segona. L'acord de tots els Grups Municipals en el manteniment i execució de totes les inversions finalitzades i previstes, que hagen estat o estiguen subvencionades amb Fons Europeus."

72. Moció subscrita per la Sra. Gómez, portaveu del Grup Socialista, sobre urbanisme, salut, mobilitat i fons europeus/*Moción suscrita por la Sra. Gómez, portavoz del Grupo Socialista, sobre urbanismo, salud, movilidad y fondos europeos*:

"Desde la llegada de PP y Vox a varios ayuntamientos de España tras las últimas elecciones municipales, asistimos a una negación constante de la realidad, incluso de la ciencia, con tal de mantener unos pactos para alcanzar el poder a cualquier precio. Mientras, Europa y gran parte del mundo se preocupa por el cambio climático y sus consecuencias, o por la salud de las personas que vivimos en sus ciudades, PP y Vox no sólo han decidido frenar cualquier avance que mejore el futuro de todos, sino que están retrocediendo hacia un pasado al que sólo ellos quieren volver.

Mientras, según la OMS, mueren cada año casi 7 millones de personas prematuramente por la contaminación; mientras vivimos el verano más caluroso de la historia en el mundo; mientras mueren miles de personas por una riada; mientras comienzan a imponerse restricciones de agua en ciudades españolas por la sequía… los gobiernos de PP y Vox han emprendido una cruzada contra la movilidad sostenible y a favor del coche y la contaminación.

En Logroño, el Ayuntamiento va a perder 6,5 millones de subvenciones europeas y va a tener que devolver 4,39 millones por quitar un carril bici. En Badalona, por posponer la entrada en vigor de la zona de bajas emisiones, deberán de devolver más de un millón de euros. Situaciones similares se dan en Elche, Gijón, Palma, Valladolid…

En València, el gobierno del PP apoyado por Vox ya ha anunciado que renuncia a grandes proyectos de renaturalización de espacios como el Bulevar Cultural, Ausias March, avenida del Puerto, etc. Y siguiendo la estela de las anteriores ciudades nombradas, se dispone a eliminar carriles bici ya construidos con fondos europeos, a modificar el proyecto ganador del concurso de

Signat electrònicament per:

Antefirma	Nom	Data	Emissor cert	Núm. sèrie cert
SECRETARI GENERAL I DEL PLE - SECRETARIA GENERAL I DEL PLE	HILARIO LLAVADOR CISTERNES	25/10/2023	ACCVCA-120	16898817903173673250 2988532410590347135

Id. document: Adl8 h+hQ pPVE GnCC bxK2 sYLi Kxs=
CÒPIA INFORMATIVA (NO VERIFICABLE EN SEU ELECTRÒNICA)

Pérez Galdós y Giorgeta para aumentar el espacio para el vehículo privado, o a eliminar la supermanzana de Orriols entre otros.

Estas decisiones evidencian varias cosas. Por un lado, que el PP carece de modelo de ciudad y que únicamente sabe gobernar como si fuera oposición, diciendo no a todo y renunciando al trabajo realizado durante 8 años de gobierno progresista en la ciudad sin una alternativa clara. En segundo lugar, evidencia que a la señora Catalá no le importa poner en riesgo los más de 55 millones que la ciudad va a recibir de Europa para ejecutar proyectos que mejoran la calidad de vida de los vecinos y vecinas de la ciudad.

Al Partido Popular únicamente le preocupa contentar a Vox, su 'socio preferente', para asegurarse la vara de mando. No le preocupa la salud de las personas que vivimos en la ciudad; no le preocupa que se pueda caminar con seguridad y con sombra; no le preocupa otros modos de transporte que no sea el vehículo privado; no le preocupa la salud mental a causa del ruido y el estrés provocado por el tráfico… Sólo sabe pedir informes de coches.

València tiene una oportunidad única para ejecutar proyectos transformadores que hagan que sea una ciudad más humana, más vivible, más sana y más segura para todos. La ciudad no se puede permitir perder 55 millones por capricho de un gobierno secuestrado por el negacionismo de Vox, que no sabe hacia dónde ir porque carece de proyecto propio, y que no se preocupa por el futuro de su ciudadanía.

El gobierno de PP y Vox ya ha renunciado a 71 millones de presupuesto al año bajando impuestos a los que más tienen, lo que merma considerablemente la capacidad del Ayuntamiento para ejecutar inversiones en la ciudad. Si a eso debemos sumar la pérdida de 55 millones de fondos europeos, ¿cuánto va a costar a cada uno de los ciudadanos de València mantener estos cuatro años de gobierno de ultraderecha?

Es por todo ello que se debe continuar el trabajo realizado en los proyectos presentados a los fondos Next Generation para garantizar la financiación, dejando de lado la ideología negacionista y las posiciones extremas.

En base a lo anteriormente expuesto, se propone al Pleno del Ayuntamiento de València adoptar la siguiente

PROPUESTA DE ACUERDO

ÚNICA**.** Que el Ayuntamiento respete las obras realizadas con fondos Next Generation y continúe el trabajo realizado en los diferentes proyectos en marcha presentados a las diferentes convocatorias en las condiciones previstas para cumplir plazos y no perder la financiación europea."

INTERVENCIONS CIUTADANES/*INTERVENCIONES CIUDADANAS*

Abans de donar començament al debat, la presidència concedix l'ús de la paraula, per cinc minuts, en compliment del que establix l'article 56 del Reglament de transparència i participació

Signat electrònicament per:

Antefirma	Nom	Data	Emissor cert	Núm. sèrie cert
SECRETARI GENERAL I DEL PLE - SECRETARIA GENERAL I DEL PLE	HILARIO LLAVADOR CISTERNES	25/10/2023	ACCVCA-120	16898817903173673250 2988532410590347135

Id. document: Adl8 h+hQ pPVE GnCC bxK2 sYLi Kxs=
CÒPIA INFORMATIVA (NO VERIFICABLE EN SEU ELECTRÒNICA)

ciutadana (BOP 1 de desembre de 2015) i la disposició addicional primera del Reglament orgànic del Ple (BOP 10 de maig de 2018), als representants de les entitats cíviques que així ho han sol·licitat mitjançant escrit presentat en el Registre General d'Entrada de la corporació.

En primer lloc, intervé la Sra. Mª José del Amor Macías, en representació de l'Associació de Veïns d'Abastos-Finca Roja, qui diu:

Antes comenzar el debate, la presidencia concede el uso de la palabra, por cinco minutos, en cumplimiento de lo establecido el artículo 56 del Reglamento de transparencia y participación ciudadana (BOP 1 de diciembre de 2015) y la disposición adicional primera del Reglamento orgánico del Pleno (BOP 10 de mayo de 2018), a los representantes de las entidades cívicas que así lo han solicitado mediante escrito presentado en el Registro General de Entrada de la corporación.

En primer lugar, interviene la Sra. Mª José del Amor Macías, en representación de la Asociación de Vecinos Abastos-Finca Roja, quien dice:

"Buenos días. Gracias.

Además de pertenecer a la Asociación de Vecinos Abastos Fincas Rojas, soy también miembro del colectivo Fuera Túnel. En primer lugar, quiero decir que yo no vivo en la avenida Pérez Galdós-Giorgeta, sino que vivo en la autovía urbana Pérez Galdós-Giorgeta, por donde pasan 60.000 vehículos diarios, vehículos a motor e incluso donde han llegado a pasar hasta 72.000 vehículos a motor en años anteriores y cuyos datos se pueden comprobar en la fuente de la web del Ayuntamiento. Todo este paso de vehículos a motor provoca lo que todos bien conocemos como es los altos índices de contaminación atmosférica, altos índices de contaminación acústica, accidentes casi semanalmente producidos por la superación de la velocidad de dichos vehículos a motor, que en superficie la velocidad son 50 kilómetros y en el paso inferior o túnel, como nosotros nos gusta denominarlo, 40, y se supera con creces. Además, falta arbolado, faltan espacios verdes, faltan espacios para las personas, faltan aceras dignas -que incumplen las normativas-, faltan pasos de cebra y falta movilidad para otro tipo de vehículos como puede ser la bicicleta.

¿Qué provoca todo ello? Pues provoca algo que es y que nos afecta a todos y a todas, que son riesgos para la salud. Estamos viendo que la OMS dice que hay 7 millones de muertes a nivel mundial por contaminación atmosférica y no estamos haciendo nada, sinceramente, no estamos haciendo absolutamente nada. Cada vez hay más informes médicos donde avalan estas muertes. Pero además de este primer punto, lo que nosotros entendemos que se provoca con este paso de vehículos y con todas estas carencias es una desigualdad de derechos. Desigualdad de derechos entre las personas que vivimos, trabajamos o pasamos por la avenida Pérez Galdós, o mejor dicho, autovía Pérez Galdós-Giorgeta, frente al rey y amo de esa autovía que es el vehículo a motor. Y esa desigualdad la estamos sufriendo desde hace más de 50 años, desde que el túnel paso inferior se construyó, desde que se dio esa ampliación a la calzada, donde nos podemos encontrar hasta ocho y nueve carriles para los vehículos a motor, repito.

¿Esta asociación vecinal qué es lo que está pidiendo? Está pidiendo cosas que nos afectan a todas, como vuelvo a decir, a todas y a todos: que se reduzca la polución, que se reduzca la contaminación acústica, que se creen zonas de arbolado, que se cree un carril bici, que sobre todo

Signat electrònicament per:

Antefirma	Nom	Data	Emissor cert	Núm. sèrie cert
SECRETARI GENERAL I DEL PLE - SECRETARIA GENERAL I DEL PLE	HILARIO LLAVADOR CISTERNES	25/10/2023	ACCVCA-120	16898817903173673250 2988532410590347135

Id. document: Adl8 h+hQ pPVE GnCC bxK2 sYLi Kxs=
CÒPIA INFORMATIVA (NO VERIFICABLE EN SEU ELECTRÒNICA)

se dé una solución a ese túnel. Una solución porque supone una barrera arquitectónica que separa a los vecinos que tenemos a escasos metros. Es un paso inferior que es anacrónico, inservible. A los únicos a los que sirve es a los vehículos a motor, que por cierto, vehículos de cinco plazas ocupadas por una sola persona. Ese paso para esos vehículos produce colapsos a diario, lo estamos viendo los vecinos que allí vivimos o trabajamos. Por lo tanto, hemos de decir que esta petición quiero que sepan todos ustedes que es una petición vecinal histórica. Ya desde el comienzo de esa construcción de esa autovía hubo unos vecinos que recogieron firmas para que se dejase de construir ese paso inferior y esa calzada porque vislumbraban lo que iba a ocurrir. Evidentemente no se llevó a cabo. Además, en aquella época, años 70, años 80, se hablaba de construir o hacer un bulevar verde debido a las alternativas de la ronda norte y ronda sur, que tan poco se utilizan.

No puedo dejar de mencionar que en el año 2017 la petición del colectivo Fuera Túnel y de la Asociación para la Reforma Integral de la Avenida Pérez Galdós-Giorgeta, autovía, salió en los procesos participativos de DECIDIMVLC. Sin embargo, ahí se quedó. El año pasado se hizo un concurso de ideas en el cual se presentaron hasta cuatro proyectos. Salió elegido el proyecto Arrels a través de un jurado totalmente imparcial y compuesto por técnicos cualificados y personas competentes. Y actualmente nos encontramos con que tenemos unos fondos europeos, tenemos un proyecto que contempla y que es acorde a las normativas europeas, es acorde a la capital verde europea *[La presidència li comunica que ha esgotat el seu torn d'intervenció/*La presidencia le comunica que ha agotado su torno de intervención*]*, la capitalidad verde europea 2024. Es acorde, vuelvo a repetir, con esa solución al túnel que se le quiere dar, hacer un depósito de agua para recoger aguas pluviales, y es también acorde con los cambios tan drásticos que estamos viendo en el clima.

Por ello, solicitamos que se licite y se ejecute con toda la mayor transparencia.

Gracias."

A continuació, intervé el Sr. Miguel Sánchez Valdés, en representació de l'Associació de Veïns de la Roqueta, qui diu:

A continuación, interviene el Sr. Miguel Sánchez Valdés, en representación de la Asociación de Vecinos de la Roqueta, quien dice:

"Un modelo de ciudad más habitable, sostenible, más verde no debería tener color político, debería ser la aspiración de todos los que se sientan en esa bancada. València merece un proyecto ambicioso que debe de nacer desde los barrios. El nuestro, la Roqueta, está en el corazón de la ciudad y es un punto de entrada. Es escaparate de València y es nuestra casa. Por eso somos ambiciosos. El uso del espacio público en nuestro barrio ha sido una constante durante las últimas décadas, como decía, pero en negativo. Únicamente ha sido un aparcamiento al aire libre. Esto ha impedido plantear parques, zonas de descanso, aumentar la superficie verde, que, por cierto, está en el podio de las más bajas entre todos los barrios de Valencia, según el Pla Verd presentado hace unos meses, de 7,45 metros cuadrados de media en la ciudad contra los 0,64 que tenemos en la Roqueta. Y en los últimos dos años como asociación hemos trabajado en varios proyectos para mejorar nuestro entorno o seguido de cerca otros de la propia administración. Entendemos que con el cambio de gobierno se revisarán algunos de estos proyectos, pero no deberían ser ni revertidos ni dar pie a que los demos por muertos.

Signat electrònicament per:

Antefirma	Nom	Data	Emissor cert	Núm. sèrie cert
SECRETARI GENERAL I DEL PLE - SECRETARIA GENERAL I DEL PLE	HILARIO LLAVADOR CISTERNES	25/10/2023	ACCVCA-120	16898817903173673250 2988532410590347135

Id. document: Adl8 h+hQ pPVE GnCC bxK2 sYLi Kxs=
CÒPIA INFORMATIVA (NO VERIFICABLE EN SEU ELECTRÒNICA)

Hoy estamos aquí como representantes de la Associació Veïnal la Roqueta para abogar por un modelo de ciudad sostenible en nuestro barrio, acorde con la capitalidad verde europea que nuestra ciudad ostentará el próximo año. Este título, respaldado por todos los partidos presentes aquí, excepto Vox, reconoce las acciones locales en favor de un futuro más verde y sostenible. Una ciudad más verde atraer inversiones, atraer turismo y también mejora la calidad de vida de los habitantes de la ciudad. Nuestras peticiones no se basan en inclinaciones políticas, sino en la urgente necesidad de proteger la salud pública y mejorar la calidad de vida de nuestros vecinos, vecinas y visitantes. Estas mejoras deberían ser el objetivo de cualquier administración con visión de ciudad moderna, europea y proyectada internacionalmente.

La Roqueta durante mucho tiempo ha estado sumida en el olvido. Ha sido testigo de la falta de atención y mejoras en comparación con otros barrios de nuestro entorno, como Pla del Remei o Russafa, cuyas fisonomías cambiaron en los últimos diez años llenándose de verde, a la vez que se calmaba el tráfico que las atravesaba. O el Botànic cuyos vecinos y vecinas consiguieron pacificar y crear plazas donde antes sólo había coches. Por eso hoy estamos decididos a cambiar esta realidad y aprovechar la oportunidad de revitalizar la Roqueta. No podemos seguir perdiendo tiempo. En nuestro barrio actualmente hay cinco proyectos pendientes en diferentes estados que tienen el potencial de transformarlo significativamente. Estos proyectos priorizan a los peatones, redistribuyen el espacio público y se alinean con los objetivos de capitalidad verde que esperamos pueda dejar la misma estela de transformación en València que ya dejó en Vitoria.

Como asociación, a través de la vía de los presupuestos participativos, conseguimos ganar dos propuestas respaldadas por el colectivo vecinal más allá de la asociación. Una de esas propuestas consiste en la pacificación y mejora del primer tramo de la calle Jesús, un espacio simplemente olvidado durante décadas. Además, conseguimos lanzar un estudio impulsado en otra propuesta que busca recuperar espacio público para otros usos en todo el barrio y desde el pasado mes de junio está siendo desarrollado por la consultora Colin Buchanan. Este estudio arrojará luz sobre cómo recuperar ese espacio en nuestro barrio y en otras partes de l'Eixample y Extramurs que puedan poner a personas que caminan, que juegan o descansan en el centro.

Por otro lado, la calidad del aire en nuestra zona también es un motivo de preocupación. Nuestro barrio se encuentra en el punto negro del centro de la ciudad de acuerdo a los mapas de medición que disponemos, por lo que ahora que se avecinan medidas claves como las zonas de bajas emisiones pedimos que sean ambiciosas y sirvan realmente para la mejora del aire. Estas medidas no es solamente una restricción al tránsito de vehículos, sino que también tienen una base en salud pública y recordamos que los valores tomados se alejan cada vez más de las directrices de la OMS actualizadas hace exactamente dos años.

Por último, dos proyectos más. Dos renaturalizaciones alrededor de la calle Guillem de Castro, Xàtiva, llamada Bulevar Cultural, o el eje de la avenida del Oeste hasta plaza de España. La primera propuesta ya estaba contemplada en las mejoras necesarias prevista por el PMUS de 2013, aprobado por el Partido Popular por aquel entonces y apoyado después por una propuesta de Decidim, es decir, la ciudadanía, que incluya la conversión del cinturón interior en un itinerario peatonal pacificado más allá de Colón, lo que mejoraría significativamente muchísimos

Signat electrònicament per:

Antefirma	Nom	Data	Emissor cert	Núm. sèrie cert
SECRETARI GENERAL I DEL PLE - SECRETARIA GENERAL I DEL PLE	HILARIO LLAVADOR CISTERNES	25/10/2023	ACCVCA-120	16898817903173673250 2988532410590347135

Id. document: Adl8 h+hQ pPVE GnCC bxK2 sYLi Kxs=
CÒPIA INFORMATIVA (NO VERIFICABLE EN SEU ELECTRÒNICA)

entornos BIC, como en nuestro barrio tenemos la Estació del Nord. El segundo proyecto es un eje que atraviesa a San Vicente, que ya ha pasado por un concurso de ideas y hay un ganador. Sólo necesita que se active la redacción del proyecto.

Por eso, y con esto acabo, estamos en un momento crucial para la Roqueta. Estamos rodeados de proyectos que pueden finalmente actualizarla y llevarla al nivel de otros barrios que han experimentado mejoras significativas en la última década. Instamos al nuevo equipo de gobierno aprovechar el trabajo que ya se ha realizado para avanzar más rápido. No podemos perder más tiempo. *[La presidència li comunica que ha esgotat el seu torn d'intervenció/*La presidencia le comunica que ha agotado su torno de intervención*]*

Finalmente, queremos destacar que el concepto de belleza de la planificación urbana trasciende el discurso estético. Más allá de opiniones individuales, estamos hablando de lo que es urbanamente sano y beneficioso para la salud pública. Agradecemos su atención y esperamos que consideren nuestra petición en aras de una ciudad más sostenible y saludable para todos."

DEBAT CONJUNT/*DEBATE CONJUNTO*

La presidència obri el primer torn de paraules./*La presidencia abre el primer turno de palabras*.

Sra. Robles (Compromís)

"Bé, moltes gràcies.

Moltes gràcies principalment a les dos associacions que no soles esteu hui, sinó que ens heu marcat molt el dia a dia i el futur i el present d'aquesta ciutat. Jo crec que les persones que tenim la sort i el privilegi de poder representar la nostra ciutadania hem de saber escoltar, hem de saber guiar-nos per vosaltres. I a més, jo vos demane per favor, en nom de Compromís, que si en algun moment no trobeu el que necessiteu, ens estireu de les orelles i ens reclameu perquè estarem al vostre costat. Sobretot també perquè ja -comence a entrar- per una qüestió que el que esteu demanant és una cosa que proposa avançar. És un tema en el qual quan jo escolte parlar a la gent, proposar la reducció de mobilitat amb cotxe, quan escolte a les persones dir que volen tindre llibertat per a moure's en els seus carrers, quan escolte a les xiquetes parlar de què volen poder anar a soles a les escoles, quan escolte que estem perseguint una ciutat que siga més amable per a les persones, eixa és la ciutat per la que jo aposte, eixa és en la ciutat per la qual el projecte de Compromís aposta i sempre hem apostat. Jo crec que, i amb vosaltres en alguna ocasió ja ho hem parlat, hem de saber també que dins de l'administració moltes vegades tenim més entrebancs dels que ens agradaria, i estava Maria esmenten abans projectes del 2017, que jo crec que ens agradaria que tot anara molt més ràpid. Crec que hem d'afrontar la velocitat de l'administració, però sobretot el que hem d'afrontar és la intencionalitat de l'administració.

I este és el punt d'on naix la proposta que fem hui des de Compromís. I és que estem veient una intencionalitat per part del nou govern de l'Ajuntament de València que va totalment en contra direcció a tot el que marquen les normatives europees, a tot allò que ens ha fet ser reconegudes com a una ciutat capdavantera en la transformació de les ciutats. Som, per definició, les grans depredadores de recursos disponibles i hem de ser responsables en retornar a la natura allò que tants anys ens ha oferit. I hem de canviar la nostra manera de pensar. No hem de parlar

Signat electrònicament per:

Antefirma	Nom	Data	Emissor cert	Núm. sèrie cert
SECRETARI GENERAL I DEL PLE - SECRETARIA GENERAL I DEL PLE	HILARIO LLAVADOR CISTERNES	25/10/2023	ACCVCA-120	16898817903173673250 2988532410590347135

Id. document: Adl8 h+hQ pPVE GnCC bxK2 sYLi Kxs=
CÒPIA INFORMATIVA (NO VERIFICABLE EN SEU ELECTRÒNICA)

tant d'estudis de trànsit. Segurament hem de parlar molt més d'estudis de vianants que poden anar a on volen o bicicletes que poden anar a on necessiten o el transport públic que necessitem per poder arribar als llocs. Crec que en este segle en què vivim, si solament fonamentem les nostres decisions sobre el trànsit rodat que existia allà en els anys 70, segurament ens estarem enganyant i estarem intentant retornar al passat i no estarem apostant per una construcció d'un futur molt més sostenible i en el que puguem viure, perquè fins i tot en els estius que estem passant jo de vegades tinc dubtes.

Com saben vostés, açò forma part d'un projecte, tot el soterrament del túnel de Pérez Galdós forma part d'un projecte de rebaixa de les emissions que es va presentar en este Ajuntament fa aproximadament un any, que s'ha de dur endavant, que ha rebut un finançament de 20 milions d'euros, que estem trobant que el nou govern està disposat a deixar perdre. Ja no és solament el concepte i el marc en què ens volem moure, sinó la preocupació de què quina empresa privada estaria disposada a deixar perdre 20 milions d'euros per un projecte que és compartit. A mi m'agradaria que algun regidor o regidora, o alcaldessa, del Partit Popular em contestara per què, per què. I a més, estem en un *deadline* que sembla que volen obviar. I és que si l'ordre del 17 de juliol afirmava que teníem el projecte, això vol dir que el 17 de setembre hem de tindre una licitació. On està? Què està passant amb ella? Complix amb eixe projecte sobre el que se sustentava la sol·licitud de la subvenció europea d'Arrels? A on volen anar a parar? Però és que, a més, hi ha més parts d'eixe projecte. Entre altres coses, la pacificació de la carretera de Massarrojos. Jo no sé vostés, però cada vegada que xafem aquell poble reclama sempre la pacificació del trànsit. Doncs siguen conscients que renunciant al projecte, els senyors del Partit Popular també estan renunciant a eixa pacificació històricament demanada. Ja no són a soles els carrils bici -que són sectaris- de Compromís. Ja no són sols que és que Compromís tenim alguna lluita perquè la gent puga caminar pel carrer. No, no. És que fins i tot els dona igual que el trànsit rodat continue en Massarrojos, quan han anat al poble a dir just el contrari.

I és per açò que volem instar des d'esta proposició, que després igual podem conjugar amb la del Partit Socialista, que el projecte que es licite de renaturalització de l'avinguda Pérez Galdós volem que contemple les conclusions d'Arrels: [La presidència li comunica que ha esgotat el seu torn d'intervenció/*La presidencia le comunica que ha agotado su torno de intervención*] l'eliminació del túnel, l'ampliació de les voreres, la construcció de carrils bici i tres línies d'arbres. I per continuar, i finalitzant també, el que volem és que facen un compromís tots els regidors i regidores d'esta corporació perquè els projectes europeus que han sigut concedits es duguen endavant i no tirem els diners al fem.

Gràcies."

Sra. Pérez (Socialista)

"Yo, en primer lugar, quería agradecer a las asociaciones de vecinos su trabajo altruista, su trabajo de venir aquí a explicar al Pleno de València cuáles son sus motivaciones, por qué quierenuna ciudad diferente. Y es una pena que el concejal de Movilidad no haya podido escucharlo en primera persona porque ha tenido que ausentarse mientras acaba la Asociación de Vecinos de la Roqueta."

Sra. Presidenta

Signat electrònicament per:

Antefirma	Nom	Data	Emissor cert	Núm. sèrie cert
SECRETARI GENERAL I DEL PLE - SECRETARIA GENERAL I DEL PLE	HILARIO LLAVADOR CISTERNES	25/10/2023	ACCVCA-120	16898817903173673250 2988532410590347135

Id. document: Adl8 h+hQ pPVE GnCC bxK2 sYLi Kxs=
CÒPIA INFORMATIVA (NO VERIFICABLE EN SEU ELECTRÒNICA)

"Mire, señora, creo que no se le oye muy bien. Si se puede acercar el micrófono."

Sra. Pérez

"Soy más alta de lo que pensaba, entonces.

Cada año mueren en Europa prematuramente más de 300.000 personas a causa de la mala calidad del aire. Así que mejorar la calidad del aire ¿es una política de izquierdas?, ¿es una política de derechas? No, yo creo que es una política de la gente, para la gente, y no debería formar parte de la controversia política. Controlar las emisiones a través de más bicicletas, más transporte público mejora la calidad del aire de nuestras ciudades. Y esto no es de derechas o izquierdas, es que esto es en beneficio de todos. Porque ciudades verdes son ciudades más frescas y esto nos debería gustar a todos después del verano que hemos pasado. Bueno, pues cuanto más verde es la ciudad, más fresca es la ciudad. Parece sensato, ¿verdad? Estas palabras no son mías ni de ningún miembro del Partido Socialista, aunque nosotros las suscribimos al 100 %. Son palabras textuales de Frans Timmermans, ex vicepresidente de la Comisión Europea. Porque ¿saben qué? Mientras en Europa y gran parte del mundo se preocupa por el cambio climático y sus consecuencias, en los últimos meses aquí lo que hemos observado en la ciudad de València es que cada paso, cada avance que se había dado para conseguir una ciudad más verde y más sostenible es frenado, puesto en pausa, en *stand by*, en duda por el actual gobierno. Pero eso sí, sin ofrecer un modelo alternativo. Hasta ahora, el modelo de gobierno del Partido Popular en materia movilidad y urbanismo parece que es el de la oposición al anterior gobierno. Pero yo, sinceramente, no se equivoquen, ustedes con todas estas decisiones no se están oponiendo al Partido Socialista, se están oponiendo a una realidad climática que ya existe en esta ciudad, se están oponiendo a que vecinos como los de Pérez Galdós puedan vivir mejor y ustedes en realidad se están oponiendo a la responsabilidad que supone gobernar con luces largas.

Empecemos con Pérez Galdós. Desde principios de este verano han planteado y manifestado sus dudas con un proyecto poniendo el mismo en pausa. Un proyecto que, por cierto, fue elegido, como bien ha recordado María José, de la participación ciudadana y que además se ha elegido a través de un concurso de ideas en el que el jurado están los técnicos del Ayuntamiento y los colegios profesionales. Y su única duda durante todo este tiempo que ha manifestado ha sido: ¿Y por dónde van a pasar los 60.000 vehículos diarios que pasan por la avenida? Que en realidad ya son unos cuantos menos porque, miren, cuando se ampliaron aceras y se eliminó un carril, los vehículos dejaron de pasar por la avenida y eso sin colapsar el resto de la ciudad. Pero la pregunta que yo hago es: Señor Catalá, señor Carbonell, ¿a ustedes les gustaría vivir en una avenida con ese volumen de tráfico? ¿Les parece de verdad razonable en pleno 2023 que València siga teniendo grandes autovías urbanas? ¿Es ese su modelo real para los próximos cuatro años?

Yo les agradecería que nos lo dijeran claramente, porque los vecinos y vecinas de València necesitan escuchar cuál es su proyecto concreto y no generalidades o contradicciones que escuchamos a diario. Porque por un lado yo les escucho decir que el peatón va a ser el eje de la movilidad de este mandato y que existe una falsa dicotomía, y que no es cierto que el gobierno del Partido Popular esté en contra de las peatonalizaciones y que la EMT y el transporte público son su prioridad. Pero hasta ahora, ¿cuántas iniciativas han planteado para mejorar de verdad la movilidad del peatón en estos últimos meses y cuántas para mejorar el transporte público? Salvo error de mi parte, cero. En cambio, sí que han sugerido en numerosas ocasiones, incluso a la

Signat electrònicament per:

Antefirma	Nom	Data	Emissor cert	Núm. sèrie cert
SECRETARI GENERAL I DEL PLE - SECRETARIA GENERAL I DEL PLE	HILARIO LLAVADOR CISTERNES	25/10/2023	ACCVCA-120	16898817903173673250 2988532410590347135

Id. document: Adl8 h+hQ pPVE GnCC bxK2 sYLi Kxs=
CÒPIA INFORMATIVA (NO VERIFICABLE EN SEU ELECTRÒNICA)

alcaldesa en primera persona, que el vehículo privado debe recuperar espacio en la ciudad de València. Y sus primeras direcciones van única y exclusivamente dirigidas en esa dirección: la calle Colón que anunciaron ustedes ayer, San Isidro, el tráfico de Pérez Galdós y todas las actuaciones que estaban previstas en el barrio de La Roqueta como ejemplo. Así que les pregunto, porque de verdad tengo dudas, ¿cómo se prioriza la EMT si la primera decisión y con el argumento técnico que estaba en un programa electoral es eliminar un carril bus a favor del vehículo privado? ¿Cómo se pone el peatón en el centro de las decisiones si cuando ustedes hablan de Pérez Galdós y de estudiarlas mencionan exclusivamente que deben realizar un estudio de tráfico? ¿Del tamaño de las aceras, de su inseguridad y de las externalidades negativas que genera ese tráfico en los peatones y vecinos mejor no hablamos?

Señor Carbonell, después de estos meses yo creo que se habrá dado cuenta que en la mayoría de proyectos es casi imposible llegar al consenso y al acuerdo al 100 % porque los intereses a veces son opuestos y esto es evidente, es una realidad. Pero yo creo que la pregunta que nos tenemos que hacer como responsables políticos al final es sencilla y es cuál va a ser su prioridad, cuál es su modelo de ciudad como responsable político. ¿Es una política con una mirada cortoplacista donde recuperamos espacio para el vehículo privado por cuestiones de comodidad, sin pensar en el futuro de nuestras generaciones? ¿O vamos de verdad a aplicar en la ciudad de València una política de movilidad y de ciudad que entiende los retos del cambio climático y las necesidades de cambio? Si me responde que lo segundo que es lo que a mí me gustaría escuchar, dejen por favor entonces de hacer… *[La presidència li comunica que ha esgotat el seu torn d'intervenció/*La presidencia le comunica que ha agotado su torno de intervención*]* Porque lo contrario al final sería no decir la verdad.

Además, todas las actuaciones disponen de financiación europea y nosotros como Partido Socialista no queremos que exista ni un euro que se pierda para poder ejecutarlas."

Sra. Presidenta

"Ahora, como han hablado los dos proponentes, toca el turno de menor a mayor. Por tanto, hablará el representante el Grupo Vox en primer lugar y luego el Partido Popular."

Sra. Herrrero (Vox Valencia)

*"*Muy bien, muchas gracias.

Estas dos mociones que han presentado tanto Compromís como PSOE recogen la inquietud que tienen ambas formaciones respecto a qué va a pasar con esos fondos Next Generation y que se van a invertir en la ciudad de València. Pues estos fondos, los proyectos que han presentado ustedes, algunos son un disparate y otros deberían rediseñarse. Realmente nosotros estamos porque las inversiones lleguen a València, siempre son una buena noticia, pero algunos deberían rediseñarse. Y nos consta que el PP, con el apoyo puntual, puntual en algunas cuestiones, con el apoyo puntual de Vox en algunas cuestiones, está trabajando en un adecuado uso para esos fondos y entrarán dentro de los plazos de la convocatoria, no se van a perder. Estos proyectos, en su caso, que aprobaríamos, darían cumplimiento a la voluntad expresada en las urnas el pasado 28 de mayo y no tienen que dar cumplimiento a las imposiciones del anterior gobierno, que por lo visto no ha asimilado que no está en el gobierno. No gobernáis. Ahora tenéis que aceptar que hay otra visión y hay otro gobierno.

Signat electrònicament per:

Antefirma	Nom	Data	Emissor cert	Núm. sèrie cert
SECRETARI GENERAL I DEL PLE - SECRETARIA GENERAL I DEL PLE	HILARIO LLAVADOR CISTERNES	25/10/2023	ACCVCA-120	16898817903173673250 2988532410590347135

Id. document: Adl8 h+hQ pPVE GnCC bxK2 sYLi Kxs=
CÒPIA INFORMATIVA (NO VERIFICABLE EN SEU ELECTRÒNICA)

No quiero dejar esta intervención sin comentar un poco los antecedentes en los cuales ha basado el Partido Socialista su moción. En primer lugar, hablan de que Vox es negacionista. De nuevo banalizando un término como el negacionismo que todos sabemos la connotación que tiene relativa al Holocausto judío.

_____

Es retiren les manifestacions realitzades en este moment de la sessió a petició del Sr. Sanjuán i amb conformitat de la Sra. Herrero.

Se retiran las manifestaciones realizadas en este momento de la sesión a petición del Sr. Sanjuán y con la conformidad de la Sra. Herrero.

_____

En segundo lugar, hablan de ciudades con restricciones de agua y es muy gracioso realmente que parta del Partido Socialista que desde el gobierno central está demoliendo presas y embalses. Es bastante curioso que quieran justificarlo y en estos antecedentes. En tercer lugar, también hablan de poder caminar con seguridad por la ciudad. Pues bien, también tiene mucha gracia que lo diga un partido que suelta violadores y que hace que las ciudades sean realmente muy poco seguras para caminar con seguridad por ellas. También ordenan que se debe continuar, que se debe continuar. Pues tiene ese tinte totalitario que ya sabemos que es el Partido Socialista, que es el mismo -recordemos- de Largo Caballero, que lejos de condenar todos esos actos pues sacan pecho de ellos.

Bien, hecho este inciso tengan en cuenta que el trabajo realizado por ustedes si está bien hecho se continuará, pero si no, no; si no, no. Y tienen que respetar los resultados democráticos. Porque Vox, a diferencia de ustedes, realiza un trabajo conciliador, eficiente. No se entretiene en ser vistos ni concibe esto como un trabajo, sino como un servicio público y no usamos la política como escaparate. Ustedes están siempre por aquí, se comportan siempre como maniquíes en un escaparate, un escaparate realmente caduco.

Bien, para concluir, recogemos también las manifestaciones que han hecho las asociaciones de vecinos que han sido invitadas. Que apoyaremos aquellos proyectos diseñados para los valencianos, pero no para contentar los caprichos de la ultraizquierda.

Muy bien, muchas gracias.”

Sr. Carbonell (Popular)

"Bueno, yo, en primer lugar, también querría agradecer a los vecinos por su intervención, su interés en las políticas en torno a la movilidad y al urbanismo de la ciudad de València. Porque siempre es de agradecer que los vecinos se preocupen por el entorno. Y desde luego, todas sus iniciativas serán analizadas por este equipo de gobierno para la mejora de la calidad de vida de los ciudadanos.

Bien, yo en primer lugar, voy a ser muy breve, existe cierta tendencia de la oposición a hacer una interpretación de lo que quiere o no quiere el equipo de gobierno. O sea, no escuchan

Signat electrònicament per:

Antefirma	Nom	Data	Emissor cert	Núm. sèrie cert
SECRETARI GENERAL I DEL PLE - SECRETARIA GENERAL I DEL PLE	HILARIO LLAVADOR CISTERNES	25/10/2023	ACCVCA-120	16898817903173673250 2988532410590347135

Id. document: Adl8 h+hQ pPVE GnCC bxK2 sYLi Kxs=
CÒPIA INFORMATIVA (NO VERIFICABLE EN SEU ELECTRÒNICA)

lo que decimos sino que interpretan lo que nosotros decimos. Bien, por ello voy a ser muy claro, muy breve. La pretensión de la nueva corporación es realizar las actuaciones financiadas por los fondos europeos, pero no en los términos previstos por los concursos de ideas adjudicados por el anterior equipo de gobierno. Motivo, porque los niveles de servicio de las vías y sus colindantes pasarían a ser directamente insostenibles. Los informes que avalan lo que acabo de decir se harán públicos como no puede ser de otra manera, los conocerán ustedes y toda la ciudadanía. Por lo tanto, renaturalización, sí. Fondos europeos, sí. Sujeción estricta a los proyectos aprobados por el anterior equipo de gobierno, no. Y adecuación de los proyectos para mantener niveles de servicios razonables y la calidad de vida de los ciudadanos, sí."

La presidència obri el segon torn de paraules./*La presidencia abre el segundo turno de palabras*.

Sra. Robles (Compromís)

"Bé, aconseguim avançar. Tenim noves notícies. La pregunta és: túnel sí o túnel no? Diga-li-ho a les veïnes. Conteste a això. I sobretot, el dia 17 de setembre es va acabar el termini per a licitar el projecte. Han licitat el projecte? Ho dic perquè ahí els fons europeus van decaiguent. Tercera pregunta: en el projecte que vostés liciten complixen amb els requisits que marca la Unió Europea per a no llevar-li puntuació i que no perden vostés la subvenció europea? Tres preguntes, perquè ja que la proposta a estos senyors ni tan sols la contemplen. És a dir, ells no van a dur endavant el projecte europeu que ha atorgat a esta ciutat 20 milions d'euros. El Partit Popular rebutja 20 milions d euros que han vingut d'Europa per a avançar en la resiliència d'esta ciutat. Això ho acaba de dir el regidor. Ara bé, preguntes que volem que responguen. Per cert, ja de pas que continue. És Vox soci prioritari o govern? Perquè els he escoltat parlar com a govern. De vegades tinc un poc d'embolic. *A ver si me lo aclara*. Segon, el dia 17 de setembre se li va acabar el termini per a licitar el projecte. Ho ha fet? Han complit amb açò o han començat a tirar els diners al fem? Tercer, contempla eixe projecte, no allò que este equip de govern va voler, no, allò que en un procés participat amb la ciutadania es va fer. O és que el que volen vostés és estafar a la ciutadania d'esta ciutat? Perquè això no és que ho fera l'equip de govern, és que es va fer amb projectes participatius amb la ciutadania. Però bé, ja hem vist hui que ni de la Roqueta ni de Pérez Galdós. Continuarem per a [...] els barris, a vore quin de tots els interessa. Tal vegada n'hi ha alguns que són més prioritaris per a ells. I per últim, quants diners estan disposats a perdre? I després li ho expliquen a la gent que els va votar, als que els van dir que eren eficients, que eren responsables i que vostés eren gent de fiar.

Torne a reincidir. Ha fet tot això? Ha licitat el projecte? En quines condicions? Respecta a les necessitats que van fer les associacions de veïns? També pot continuar amb els carrils bici i amb el carril segregat de l'EMT en Blasco Ibáñez. Es veu que tot el que proposava l'antic govern amb processos participants darrere deu ser el dimoni, el dimoni. No toque l'EMT massa, no vaja a se que se li apegue alguna cosa. Però li recorde, tenen vostés 20 milions d'euros, algun responsable de grans projectes europeus i subvencions que es vanaglòria de ser molt eficient i que el que volem saber és si estan disposats a tirar els diners el fem per no continuar una gestió que està reconeguda a nivell europeu i a nivell internacional.

Conteste'm a tot açò."

Sra. Pérez (Socialista)

Signat electrònicament per:

Antefirma	Nom	Data	Emissor cert	Núm. sèrie cert
SECRETARI GENERAL I DEL PLE - SECRETARIA GENERAL I DEL PLE	HILARIO LLAVADOR CISTERNES	25/10/2023	ACCVCA-120	16898817903173673250 2988532410590347135

Id. document: Adl8 h+hQ pPVE GnCC bxK2 sYLi Kxs=
CÒPIA INFORMATIVA (NO VERIFICABLE EN SEU ELECTRÒNICA)

"Mire, su intervención ha sido corta, pero a mí sinceramente no me ha parecido clara porque sigue sin responder a las preguntas que nosotros les hemos hecho. ¿Cuál es el modelo de ciudad que plantea en términos de movilidad para la ciudad de València? Entonces, a esa pregunta no nos ha contestado. Pero además, a mí me surgen más. Cuando ustedes dicen y afirman que no van a perder fondos europeos a mí me surgen dudas porque replantear los proyectos que existen ahora y que están encima de la mesa los pone en riesgo, porque querer cambiar los objetivos o incumplir algunos plazos los pone en riesgo. Entonces, a mí que la voluntad sea no perder fondos europeos me parece perfecto. La pregunta es si en realidad lo van a poder conseguir si su planteamiento es cambiar algunos de los proyectos que están ahora encima de la mesa.

También decía la señora de Vox que ellos apoyarían proyectos que fueran buenos para València pero que no vinieran de la ultraizquierda. No mire, es que los proyectos que están ahora encima de la mesa, que han sido aprobados y que tienen financiación europea vienen de los vecinos, vienen de la participación ciudadana y vienen de concursos de ideas en los que han participado técnicos, con informes técnicos y equipos técnicos del Ayuntamiento de València, así como colegios profesionales, y que han avalado que en cada uno de ellos, tanto en el caso de Pérez Galdós como en el caso de la plaza del Ayuntamiento, surgieran proyectos ganadores.

Entonces, yo la pregunta que me hago de verdad es: ¿Cómo va a pretender conservar los fondos de Pérez Galdós si no se pone en marcha en los plazos establecidos? ¿Cómo pretenden cumplir los objetivos de renaturalización sin eliminar el túnel? A mí hay veces que me parecen ecuaciones difíciles de resolver porque ustedes repiten que los fondos europeos no se hablaba de quitar el túnel, pero se habla de renaturalizar, se habla de poner árboles en la mediana. ¿Cómo van a poner ustedes árboles en la mediana sin quitar el túnel? Yo, es una pregunta que no le encuentro la respuesta. ¿Cómo van a conseguir no perder fondos si a fecha de hoy y desde junio el proyecto Arrels está en *stand by* y no se ha puesto a redactar, y había unos plazos de redacción de seis meses, más luego la ejecución de la obra para poder cumplimentar los fondos europeos? Yo de verdad pregunto todas estas cuestiones porque no alcanzo a entender cómo podemos conseguir no perder los fondos y cambiar el proyecto completamente.

Entonces yo me gustaría que la intervención siguiente que fuera un poco más larga y que ustedes los puedan explicar cómo van a poder conjugar esos cambios de proyecto, esos replanteamientos, sin perder en primer lugar los objetivos que marca Europa y en segundo lugar, los fondos europeos. Y por eso nosotros volvemos a repetirlo y de manera propositiva como Partido Socialista lo que hoy ponemos encima de la mesa es un compromiso por parte de todos los concejales que conforman el Pleno para que efectivamente no se pierda ni un euro de este gobierno, a pesar de que, oye, ustedes tengan socios de gobiernos que nieguen la realidad o la capitalidad verde europea como hemos visto hace un rato."

Sra. Llobet (Popular)

"Muchas gracias, alcaldesa. Buenos días a todos.

Bueno, en primer lugar, a mí me gustaría que dejar muy claro el tema de los fondos europeos, porque desde luego que ustedes son muy poco creíbles y lo que deberían de hacer es agachar la cabeza por la gestión de los fondos europeos que han hecho durante estos ocho años,

Signat electrònicament per:

Antefirma	Nom	Data	Emissor cert	Núm. sèrie cert
SECRETARI GENERAL I DEL PLE - SECRETARIA GENERAL I DEL PLE	HILARIO LLAVADOR CISTERNES	25/10/2023	ACCVCA-120	16898817903173673250 2988532410590347135

Id. document: Adl8 h+hQ pPVE GnCC bxK2 sYLi Kxs=
CÒPIA INFORMATIVA (NO VERIFICABLE EN SEU ELECTRÒNICA)

que no les ha preocupado absolutamente nada, que no han dotado a este ayuntamiento de músculo para poder ejecutar con eficacia esos fondos europeos y que ahora que están en la oposición parece que les empieza a preocupar. Ustedes han sido incapaces de ejecutar las decisiones aprobadas en las comisiones correspondientes para poner en marcha una bolsa de personal para fondos europeos en este Ayuntamiento, personal técnico que es más que necesario y que ustedes no han movido ni un solo dedo desde que se aprobó hace tres años para que efectivamente ese personal esté a disposición de estos fondos europeos para poder ejecutarlo en las condiciones que se necesitan. También han sido incapaces de poner en marcha un contrato marco que fue aprobado también hace más de tres años por la comisión correspondiente y que ustedes no han movido ni un solo papel y no existe ese contrato marco que nos habilitaría la opción de poder contar con una consultora especializada de fondos europeos para esas asistencias técnicas que son elegibles, que las paga al 100 % Europa y que no podemos llevar a cabo porque ustedes no han hecho los deberes.

Por tanto, que ustedes vengan aquí ahora a decir que es que le preocupa mucho poder perder los fondos. ¿Ustedes saben la situación que nos hemos encontrado el nuevo equipo de gobierno con los fondos europeos? La EDUSI, que es el proyecto más ambicioso de fondos europeos que tenía este Ayuntamiento, que se concedió en el año 2016 y siete años más tarde lo que no nos hemos encontrado es que está el 75 % de los 30 millones de euros sin ejecutar, en siete años, a menos de seis meses para que acabe el plazo para poder llevar a cabo todos estos proyectos que son absolutamente fundamentales para el desarrollo del barrio del Cabanyal. Y ustedes han dejado un 75 % sin ejecutar. Pero es que si nos vamos a la parte de turismo sostenible, de lo que se les llena la boca, ustedes tenían también aprobados 7,5 millones de euros desde el año 2021. ¿Saben lo que se ha encontrado esta concejala? Que la ejecución es tan solo del 1 %, 1 % en más de dos años, cuando hay que acabarlo en un plazo muy corto.

Por tanto, ustedes no están aquí para dar lecciones absolutamente de nada. Y ahora a mí sí que me gustaría trasladarles un poco cómo funcionan estos fondos Next Generation, igual que otros fondos estructurales como son los EDUSI, porque es que ustedes han cambiado los fondos EDUSI muchísimas veces, no tiene nada que ver lo que se está ejecutando ahora a lo que se aprobó en su momento en el año 2016. Ustedes han ido cambiando los proyectos sin ningún problema, se han ido aprobando una detrás de otra modificaciones, y nos vienen a decir a nosotros que no podemos cambiar absolutamente nada, pues eso es rotundamente falso. En la convocatoria se habla de renaturalización y siempre que sea en el marco de esa convocatoria, por supuesto que se pueden ir pidiendo modificaciones en los proyectos aprobados y no hay ningún problema en hacerlo porque ustedes lo han estado haciendo durante ocho años. Luego, si ustedes lo han estado haciendo cada día, qué problema tienen ahora en que lo haga el equipo de gobierno anterior. *[La presidència li comunica que ha esgotat el seu torn d'intervenció/*La presidencia le comunica que ha agotado su torno de intervención*]*

Por tanto, no se va a perder ni un solo euro. No se preocupe. Y lo que vamos a hacer es adaptar la convocatoria y el proyecto presentado al modelo de ciudad que tiene el equipo de gobierno.

Gracias."

VOTACIÓ/*VOTACIÓN*

Signat electrònicament per:

Antefirma	Nom	Data	Emissor cert	Núm. sèrie cert
SECRETARI GENERAL I DEL PLE - SECRETARIA GENERAL I DEL PLE	HILARIO LLAVADOR CISTERNES	25/10/2023	ACCVCA-120	16898817903173673250 2988532410590347135

Id. document: Adl8 h+hQ pPVE GnCC bxK2 sYLi Kxs=
CÒPIA INFORMATIVA (NO VERIFICABLE EN SEU ELECTRÒNICA)

La moció subscrita per la Sra. Robles, portaveu adjunta del Grup Compromís, sobre la renaturalització de l'avinguda de Pérez Galdós és rebutjada pels vots en contra dels 17 regidors i regidores dels grups Popular i Vox Valencia, voten a favor els 16 regidors i regidores dels grups Compromís i Socialista.

La moción suscrita por la Sra. Robles, portavoz adjunta del Grupo Compromís, sobre la renaturalización de la avenida Pérez Galdós es rechazada por los votos en contra de los 17 concejales y concejalas de los grupos Popular y Vox Valencia, votan a favor los 16 concejales y concejalas de los grupos Compromís y Socialista.

68	RESULTAT / *RESULTADO*: APROVAT / *APROBADO*
EXPEDIENT / *EXPEDIENTE*: O-89POP-2023-000037-00	PROP. NÚM.: 1
ASSUMPTE / *ASUNTO*: Moció subscrita pel Sr. Caballero, portaveu del Grup Popular, sobre proposta de rebuig a la Llei d'amnistia. *Moción suscrita por el Sr. Caballero, portavoz del Grupo Popular, sobre propuesta de rechazo a la Ley de Amnistía.*	

MOCIÓ/*MOCIÓN*

"El 15 de octubre de 1977 el Congreso de los Diputados aprobó la Ley de Amnistía que siguió el principio de reconciliación nacional que guio nuestra transición a la democracia.

La amnistía era una demanda social y una necesaria e imprescindible impugnación del ordenamiento jurídico de la Dictadura. Fue uno de los instrumentos con los que se puso punto final a la represión que sufrió una parte de la sociedad española y uno de los grandes acuerdos que consolidó nuestro camino a la democracia.

Durante la tramitación de la Constitución de 1978 se debatió la cuestión de la amnistía ya que se presentaron dos enmiendas para que las Cortes Generales pudieran tener esa competencia. Las enmiendas fueron rechazadas y, por el contrario, se aprobó el artículo 62 que prohíbe indultos generales. Es decir, el perdón -que sí existe en nuestro ordenamiento y que está regulado en la decimonónica Ley del Indulto- debe ser siempre individualizado y nunca con carácter general.

En una democracia europea consolidada como es la española de 2023, una amnistía, además, atenta contra algunos de los principios básicos del Estado de derecho como son la exclusividad del poder judicial para juzgar y hacer ejecutar lo juzgado, la igualdad en la aplicación de la ley y la seguridad jurídica. Ni el legislador ni el poder ejecutivo puede arrogarse la facultad de declarar inmune a un grupo de personas, borrar sus delitos e incluso evitar que sean juzgados como cualquier otro ciudadano.

Todo ello además mientras que tanto el Tribunal de Justicia de la UE como el Tribunal Europeo de Derechos Humanos tienen pendiente resoluciones referidas a la cuestión sobre la que se plantea la posible amnistía y que afectan al Estado español.

En 2017 se produjo un intento de insurrección por parte de los poderes públicos de Cataluña contra el orden constitucional. La reacción del Estado de derecho fue la aplicación del

Signat electrònicament per:

Antefirma	Nom	Data	Emissor cert	Núm. sèrie cert
SECRETARI GENERAL I DEL PLE - SECRETARIA GENERAL I DEL PLE	HILARIO LLAVADOR CISTERNES	25/10/2023	ACCVCA-120	16898817903173673250 2988532410590347135

Id. document: Adl8 h+hQ pPVE GnCC bxK2 sYLi Kxs=
CÒPIA INFORMATIVA (NO VERIFICABLE EN SEU ELECTRÒNICA)

artículo 155 de la constitución y la puesta en marcha de los instrumentos penales contra sus impulsores.

El Tribunal Supremo condenó a sus principales líderes a penas de entre 9 y 13 años por sedición y malversación. El principal de los responsables, Carles Puigdemont, huyó al extranjero. Desde entonces trata de evitar la acción de los tribunales españoles y europeos. No fue el único que lo hizo. El pasado 5 de septiembre Puigdemont condicionó la gobernabilidad de España a, entre otras cuestiones, la aprobación de una ley de amnistía que favorezca, entre otros, a los encausados por el referéndum ilegal de 2017, en ocasiones por hechos de una violencia extrema.

No es la primera vez que se plantea esta cuestión. Ya en 2021 se registró una iniciativa de estas características en el Congreso y los letrados emitieron un informe contundente. Además, tanto Pedro Sánchez como otros ministros juristas de su Gobierno como Juan Carlos Campo, Fernando Grande Marlaska y Carmen Calvo afirmaron en el pasado la inconstitucionalidad de una posible amnistía.

Los hechos jurídicos siguen igual, pero han cambiado las circunstancias políticas. Pedro Sánchez, en un intento desesperado por conservar la Presidencia del Gobierno se ha abierto a que se pueda tramitar una proposición de ley. Además de suponer una inconstitucionalidad flagrante de nuevo se utiliza un atajo para evitar los controles de legalidad del CGPJ, la Fiscalía y el Consejo de Estado.

El precio de la presidencia no sería solo exculpar centenares de delitos sino deslegitimar el Estado de derecho y blanquear y considerar la legitimidad de la sedición que se llevó a cabo. En definitiva, un inasumible precio político para cualquier gobernante decente y que la falta de rechazo explícito y contundente por parte del Gobierno está causando una profunda conmoción social.

Por todo ello, el portavoz que suscribe en su nombre y en del Grupo Municipal Popular formula las siguientes

PROPUESTAS DE ACUERDOS

PRIMERO. Rechazamos cualquier tipo de amnistía o indulto generalizado no individualizado para cualquier ciudadano español cualquiera que sea su delito.

SEGUNDO. Consideramos que el imperio de la ley es la expresión de la voluntad popular tal y como establece el preámbulo de la Constitución y compromete a todos los poderes su cumplimiento.

TERCERO. Animamos a los partidos mayoritarios a buscar acuerdos de Estado que eviten que la sociedad española se vea sometida al chantaje de los independentistas o abocada a una repetición electoral.

CUARTO. Dar traslado de estos acuerdos a Presidencia del Gobierno, a la Vicepresidencia Primera y Ministerio de Asuntos Económicos y Transformación Digital, a la Vicepresidencia Segunda y Ministerio de Trabajo y Economía Social, al Ministerio de Política Territorial, y a los portavoces parlamentarios en el Congreso y el Senado; así a la Junta de Gobierno de la FEMP."

Signat electrònicament per:

Antefirma	Nom	Data	Emissor cert	Núm. sèrie cert
SECRETARI GENERAL I DEL PLE - SECRETARIA GENERAL I DEL PLE	HILARIO LLAVADOR CISTERNES	25/10/2023	ACCVCA-120	16898817903173673250 2988532410590347135

Id. document: Adl8 h+hQ pPVE GnCC bxK2 sYLi Kxs=
CÒPIA INFORMATIVA (NO VERIFICABLE EN SEU ELECTRÒNICA)

S'absenta de la sessió la Sra. Alcaldessa. Presidix la primera tinent d'alcalde.

Se ausenta de la sesión la Sra. Alcaldesa. Preside la primera teniente de alcalde.

DEBAT/*DEBATE*

La presidència obri el primer torn de paraula./*La presidencia abre el primer turno de palabra*.

Sr. Caballero (Popular)

"Gracias, alcaldesa.

El Grupo Popular presenta esta moción para defender la plena vigencia de la Constitución y del Estado de derecho en nuestro país. En un momento trascendental como éste no cabe la equidistancia ni la ambigüedad, no caben medias tintas. O se está con la legalidad y la igualdad de todos los españoles, o con una casta independentista dispuesta a socavar el orden constitucional. Lo que se pretende es directamente una estafa democrática. El Partido Socialista no se presentó a las elecciones con el programa de amnistía en el programa electoral. Es más, Pedro Sánchez defendió exactamente lo contrario, que la amnistía no tenía encaje constitucional en nuestro país. Pero todo el mundo sabe que la palabra del presidente del Gobierno en funciones no vale absolutamente nada. Toda España sabe que cuando Pedro Sánchez se compromete a algo es para hacer justo lo contrario y que cuando establece una línea roja es para traspasarla. En 2019 se comprometió a tipificar el delito de convocatoria ilegal de referéndum y se comprometió también en el debate electoral de las elecciones generales a traer a Puigdemont para que rindiera cuentas ante la justicia. Y lo que ha hecho es instaurar un Código Penal de autor, a la carta de los golpistas y ladrones, eliminando el indulto de sedición, abaratando el delito de malversación e indultado a golpistas. Pedro Sánchez es un mentiroso compulsivo que no conoce límites, ni siquiera la ley, la Constitución o los tribunales. Nada ni nadie es un obstáculo para la primera autoridad del Estado, del Gobierno, porque él está dispuesto a seguir como sea en el poder.

Y el último estadio de esta infamia es la amnistía. Una línea roja que nunca nadie imaginó que un partido de Estado se atrevería a cruzar. La amnistía es eliminar los delitos que fueron cometidos. Es deslegitimar al Estado de derecho para considerar que lo que se hizo estuvo bien, que llevar a la sociedad catalana hacia la ruptura, que celebrar un referéndum ilegal, que aprobar leyes de desconexión en el Parlamento de Cataluña para constituir una República Catalana estaba justificado y que todo eso fue correcto. Que los que trataron de dar un golpe de Estado actuaron bien y que los que obraron mal fueron los jueces, fiscales y las fuerzas de seguridad del Estado por impedirlo. La amnistía es la negación de la legalidad y la igualdad. Es decirle al mundo entero que en este país se puede delinquir si se cuenta con el favor político del Gobierno. Que se puede malversar, robar y atentar contra el orden constitucional y luego no pasa nada porque existen unas élites políticas que están por encima del bien y del mal. Amnistiar es afirmar que los

Signat electrònicament per:

Antefirma	Nom	Data	Emissor cert	Núm. sèrie cert
SECRETARI GENERAL I DEL PLE - SECRETARIA GENERAL I DEL PLE	HILARIO LLAVADOR CISTERNES	25/10/2023	ACCVCA-120	16898817903173673250 2988532410590347135

Id. document: Adl8 h+hQ pPVE GnCC bxK2 sYLi Kxs=
CÒPIA INFORMATIVA (NO VERIFICABLE EN SEU ELECTRÒNICA)

ciudadanos en este país no somos todos iguales ante la ley. La ley, queridos compañeros, la ley nos hace iguales a todos. Y lo que pretende el Partido Socialista con esta proposición es que dejemos de serlo.

Este país no puede permitir que un prófugo de la justicia ponga en jaque los principios más básicos de nuestra democracia. No hay un jurista de reconocido prestigio de este país que se haya posicionado a favor de la amnistía. Ministros y exministros socialistas del Gobierno de Pedro Sánchez, incluso Pedro Sánchez, pero también ministros y ex ministros como Carmen Calvo, Fernando Grande-Marlaska o Juan Carlos Campo se han posicionado en el pasado en contra de la amnistía. El expresidente del Gobierno Felipe González, poco sospechoso de ser del Partido Popular, Alfonso Guerra y algunos barones territoriales, es verdad que estos haciéndolo siempre *off the record*, ex presidentes del Tribunal Constitucional como Manuel Aragón, históricos socialistas como Juan José Laborda, César Antonio Molina, Virgilio Zapatero, Julián García Vargas, José Luis Corcuera, ex fiscales generales del Estado como Eligio Hernández, catedráticos de Derecho Constitucional como Francesc de Carreras. Y así podríamos seguir con una lista interminable de personalidades que sólo tienen una cosa en común, el respeto a la Constitución y el Estado de derecho.

Y por eso desde el Partido Popular pedimos que en este Ayuntamiento y en todas las administraciones territoriales de este país nos pongamos a favor de la democracia, de la igualdad y de la ley. Y todos los que estamos aquí, que juramos o prometimos guardar y hacer guardar la Constitución y las leyes, hoy es un buen día para recuperar ese juramento o promesa. Así que les pido a todos ustedes el voto favorable para defender la igualdad, la Constitución y la ley en España.

Muchas gracias."

Sr. Badenas (Vox Valencia)

"Muchísimas gracias, señora Ferrer San Segundo.

Como pueden imaginar, el voto de esta moción por parte del Grupo Municipal Vox va a ser positivo con respecto a la moción. Los que nos hemos tomado la molestia de leer el borrador, proyecto o lo que sea de Ley de Amnistía hemos podido ver exactamente en qué consiste realmente ese borrador o ley. Se habla en ese borrador o en ese proyecto de ley que el Tribunal Constitucional lo hizo mal. Cómo puede ser que en una ley del poder legislativo, lo es lógicamente, se diga que el Tribunal Constitucional, que es quien tiene que valorar cómo tienen que ser las leyes, si están conformes o no a la Constitución, se atreva el Gobierno, que es el proponente de la ley, a enmendar al Tribunal Constitucional diciéndole que hizo mal cuando declaró inconstitucional algunos preceptos del Estatuto de Cataluña que fueron invalidados. Cómo se puede permitir que en una ley se pueda hacer eso.

Lo lamentable, señor Caballero, es que, aunque hay juristas de reconocido prestigio que se han manifestado en contra de este proyecto de ley, que haya juristas que se presten a redactarlo, porque evidentemente no lo han redactado sólo políticos, sino que normalmente los políticos lo que hacen es encargar a algunos juristas que hagan la redacción de los proyectos de ley. Y alguien con formación jurídica, pero despreciando todo lo que aprendió respecto de los fundamentos del derecho, se haya prestado de una manera tan vergonzante desde el punto de

Signat electrònicament per:

Antefirma	Nom	Data	Emissor cert	Núm. sèrie cert
SECRETARI GENERAL I DEL PLE - SECRETARIA GENERAL I DEL PLE	HILARIO LLAVADOR CISTERNES	25/10/2023	ACCVCA-120	16898817903173673250 2988532410590347135

Id. document: Adl8 h+hQ pPVE GnCC bxK2 sYLi Kxs=
CÒPIA INFORMATIVA (NO VERIFICABLE EN SEU ELECTRÒNICA)

vista jurídico y tan contraria a la Constitución a que se pueda pergeñar un texto de estas características.

Por tanto, en defensa del Estado de derecho, en defensa de la división de poderes y en defensa de que se cumplan las penas que han sido justamente impuestas por los tribunales competentes, apoyamos la moción del Grupo Popular."

Sra. Gómez (Socialista)

"Gracias, presidenta.

La verdad es que, sinceramente, lo que primero nos llama la atención al Grupo Socialista es que se presente la moción sobre una hipoteca investidura del presidente socialista cuando hoy, ahora mismo, el señor Feijóo están concurriendo su propia investidura. O sea, es que es una moción de perdedores. Dejen al pobre hombre que lo intente, que ya sabemos que tienen a Ayuso ahí calentando en el banquillo pero disimulen un poco. Hombre, por favor, esperen un mes al menos a presentar esta moción, que es que hoy, ahora mismo, en este instante el señor Feijóo está concurriendo a su investidura y ustedes han presentado una moción ya para hablar de la siguiente, de la nuestra. Moción de perdedores, señores del Partido Popular.

Mire, yo me la he leído y todo este tema de la investidura, digo, de la amnistía y a mí esto me recuerda mucho a cuando el Partido Popular siempre vota en contra de todas las leyes que hacen avanzar en derechos, pero ellos son los primeros que se aplican esos derechos: la ley del divorcio, del aborto, etc. Porque si hacemos un repasito a nuestra historia, precisamente las amnistías que se han aprobado a quien ha beneficiado expresamente es a dirigentes del Partido Popular o a personas vinculadas con la historia y con la derecha en nuestro país. Porque la Ley de Amnistía del año 1977, que por cierto fue votada en contra por Alianza Popular, eso no fue contradictorio que luego por la gatera colaran un artículo para olvidar todos los crímenes que se habían cometido por funcionarios franquistas. Y ese artículo hizo que personas como Billy el Niño o el comisario Conesa no pudieran ser juzgados pese a que humillaron, torturaron, violaron y, sí, asesinaron durante el régimen franquista. Yo he sido siempre muy crítica con esa ley.

Pero la cosa continúa. Oiga, me he leído su moción y habla claramente que es que el legislador y el poder ejecutivo no puede arrogarse ninguna facultad de borrar delitos o incluso evitar para que sean juzgados por cualquier otro ciudadano. Es decir, que nadie, ni el poder legislativo, ni el ejecutivo, puede borrar un delito, ¿no? Menos los fiscales. ¿O no recuerdan ya la amnistía fiscal del año 2012 del Partido Popular del señor Rajoy que borraba los delitos fiscales, que los perdonaba? ¿Verdad o mentira? Una amnistía fiscal que fue declarada inconstitucional. ¿Y a quién benefició esa amnistía fiscal? Pues sobre todo a dirigentes del Partido Popular: a Rodrigo Rato, a Francisco Granados y a mi favorito que es Bárcenas. ¿Eso era una ley que ayudaba al interés general, al Estado del derecho, a la convivencia? No, era una ley que beneficiaba a los intereses económicos de su partido, porque el 100 % de los que se acogieron a la amnistía fiscal fueron dirigentes del Partido Popular. Y casi todos, por cierto, imputados, investigados o incluso condenados en casos de corrupción. Esa amnistía sí, esa amnistía que borra delitos fiscales esa así. Ahí no está en debate el principio de igualdad o el Estado de derecho. Ahí esa no. Bueno, voy a parar. Sra. San Segundo.”

Sra. Presidenta

Signat electrònicament per:

Antefirma	Nom	Data	Emissor cert	Núm. sèrie cert
SECRETARI GENERAL I DEL PLE - SECRETARIA GENERAL I DEL PLE	HILARIO LLAVADOR CISTERNES	25/10/2023	ACCVCA-120	16898817903173673250 2988532410590347135

Id. document: Adl8 h+hQ pPVE GnCC bxK2 sYLi Kxs=
CÒPIA INFORMATIVA (NO VERIFICABLE EN SEU ELECTRÒNICA)

"Tiene todavía un minuto."

Sra. Gómez (Socialista)

"Ah, vale. Perdón, perdón. Está ahí mal, está mal. Vale, vale, vale. Perfecto. Correcto. Vale, gracias. Ya me avisa usted.

En esa sí, Pero seguimos y vamos a hablar un poquito de Cataluña."

Sra. Presidenta

"Le quedaría un minutito."

Sra. Gómez (Socialista)

"Perfecto. Gracias.

Vamos a hablar de Cataluña. Cuando Aznar hablaba catalán en la intimidad, ahí sí. Ahí sí que indultó a 16 terroristas de Terra Lliure. Pero vamos a hablar, oye, no hace falta que nos vayamos al año 1996, vamos a hablar al año 2017. En concreto, nos vamos al 19 de octubre, 18 días después de un referéndum que, en sus palabras de su moción, fue organizado con violencia extrema. Señor Mariano Rajoy, presidente del Partido Popular. Oiga, la portada es del *ABC*, no de *El País*: 'Rajoy ofrece amnistía a cambio de elecciones legales'. *Wow*, después del referéndum. Amnistía a Puigdemont a cambio de elecciones legales. Ay, es que la amnistía sólo se da cuando gobiernan ellos."

Sra. Presidenta

"Y el tiempo se acabó."

Sra. Gómez (Socialista)

"Gracias. Perfecto."

Sr. Campillo (Compromís)

"Bon dia.

Bé, el Partit Popular ens porta una moció que res té a vore amb esta ciutat, en un intent clarissim de posar la institució al servici del seu partit. Sempre confonent partit i institució, la base de la corrupció. És que no han aprés encara del terrible passat corrupte que ens deixaren després de més de dos dècades de govern? Comencen prompte a transitar per eixe camí. Ara, el partit ordena que presenten una moció en totes les institucions i el PP valencià, sempre disposat a la genuflexió davant dels seus *jefes* de Madrid, de seguida la presenta. Eixa és l'única moció que havia presentat el grup de govern a este ple, a banda de la presentada per urgència i que en realitat era una declaració institucional. Eixes són les idees que tenen per a esta ciutat. Com sempre parlen dels catalans, la seua obsessió.

Signat electrònicament per:

Antefirma	Nom	Data	Emissor cert	Núm. sèrie cert
SECRETARI GENERAL I DEL PLE - SECRETARIA GENERAL I DEL PLE	HILARIO LLAVADOR CISTERNES	25/10/2023	ACCVCA-120	16898817903173673250 2988532410590347135

Id. document: Adl8 h+hQ pPVE GnCC bxK2 sYLi Kxs=
CÒPIA INFORMATIVA (NO VERIFICABLE EN SEU ELECTRÒNICA)

En tot cas, porten al Ple una moció sobre la possible amnistia perquè no volen parlar dels problemes reals de la ciutat. No volen debatre sobre el model antiquat que volen imposar d'afavorir l'ús del cotxe i de posar en la diana els ciclistes urbans que millorem cada dia la salut ambiental de València en baixar la contaminació atmosfèrica i acústica. Però el PP vol parlar de l'amnistia. No volen debatre de la paralització dels projectes de renaturalització ja compromesos amb el veïnat sobre renaturalització, com el de l'avinguda Pérez Galdós per on passen 60.000 vehicles diaris. Però clar, com els barris per on passa l'autopista no són de classe alta a tragar fum i contaminació. Però el PP vol parlar de la amnistia. No volen debatre sobre la il·legalitat que han estat a punt de cometre, passant-se pel *forro* una llei orgànica de l'Estat com és l'Estatut d'Autonomia amb el canvi de denominació de la ciutat, tot per a contentar a l'extrema dreta, encara que cada dia la línia es difumina més entre el PP i Vox, si és que ja n'hi ha línia de separació. Però el PP vol parlar de l'amnistia. No volen debatre de la més que probable pèrdua de fons europeus per als projectes de renaturalització i pacificació del trànsit, perquè no dona temps a canviar els projectes i executar en temps i forma, que la senyora alcaldessa va a ser coneguda -dit amb tot el respecte- com l'alcaldessa Pinotxo, de tant que tergiversa la realitat. No és una qüestió de si el projecte porta túnel o si fem un hort urbà, no és això. Es tracta de terminis. I no, no dona temps a canviar eixos projectes. Per cert, que també he sentit a l'alcaldessa dient que està parlant amb els equips guanyadors dels concursos per a canviar els projectes. Per cert, amb un jurat majoritàriament tècnic. Ací pel que sembla la opinió dels tècnics ja no funciona, és l'opinió de l'alcaldessa. I jo, que he sigut regidor de Contractació em pregunte: Serà legal que els guanyadors de concursos amb unes bases i qui han guanyat amb una proposta concreta, ara canvien els projectes per capritx de la nova alcaldessa? Els altres equips que es quedaren fora i no guanyaren no poden impugnar la decisió perquè podrien haver presentat projectes alternatius si hagueren sabut que es podien canviar les bases? El partir de la llei i l'ordre -o era Vox, no?, que també quan vol aguanta l'Estatut d'Autonomia i quan no, no vol. Que jo em confonc entre tots dos partits- modificant a posteriori projectes guanyadors mitjançant concursos amb lliure concurrència. Però el PP vol parlar de l'amnistia. No volen debatre de com el Partit Popular ha trencat el consens en matèria de violència de gènere, negant-se a traure una pancarta a les concentracions que diga clarament que esta institució està en contra de la violència masclista, violència contra les dones pel fet de ser dones. De com el PP ja no es distingís de l'extrema dreta convertit en un partit de dreta radical que va en contra de l'evidència i d'un gran consens de la societat. Però el PP vol parlar de l'amnistia.

Doncs miren, no. No anem a parlar del que vostés volen, de problemes que res tenen a vore amb esta ciutat. No anem a consentir que usen la institució per a posar-la al servici del seu partit i d'un candidat fracassat, el senyor Feijóo, que encara no entén el que ha passat. I saben què ha passat? Que la gent va eixir el 23 J a votar per a dir-los que no, que no poden governar Espanya perquè van vore com de radicals s'havien convertit els governs autonòmics i locals, entre altres esta ciutat. Així que per tapar el seu fracàs i per tapar que no saben què fer amb esta ciutat, de moment l'únic que han fet és tornar-la al segle XX. Nosaltres deixàrem una ciutat que és capital verda europea l'any 2024. Vostés estan fent d'esta ciutat una ciutat provinciana i gris. Eixe serà el llegat de la senyora Catalá. Però el PP vol parlar de l'amnistia.

Moltes gràcies."

La presidència obri el segon torn de paraula./*La presidencia abre el segundo turno de palabra.*

Signat electrònicament per:

Antefirma	Nom	Data	Emissor cert	Núm. sèrie cert
SECRETARI GENERAL I DEL PLE - SECRETARIA GENERAL I DEL PLE	HILARIO LLAVADOR CISTERNES	25/10/2023	ACCVCA-120	16898817903173673250 2988532410590347135

Id. document: Adl8 h+hQ pPVE GnCC bxK2 sYLi Kxs=
CÒPIA INFORMATIVA (NO VERIFICABLE EN SEU ELECTRÒNICA)

Sr. Caballero (Popular)

"Gracias, alcaldesa en funciones.

Señora Gómez, señor Campillo, habla usted de una moción de perdedores obviando que han perdido en València, en la provincia, en la Comunidad Valenciana y en España. Porque si hay un gran partido perdedor de unas elecciones ha sido el Partido Socialista en todas las circunscripciones y en todas las elecciones que se han planteado en estos últimos años. Y señor Sergi, cuando usted dice que esto no tiene nada que ver con València se equivoca. Cuando el Partido Popular de València, el Grupo Municipal del Partido Popular presenta una moción para rechazar la amnistía estamos hablando de algo que es la Constitución, que es defender la Constitución, que es defender el Estado de derecho, que es defender la legalidad y que es defender la igualdad de todos los españoles. Cuando ustedes se ponen de perfil y no quieren entrar a hablar es porque ustedes se han convertido en una comparsa del independentismo catalán, incapaces de influir ni un poco en la política nacional. Son ustedes, señores de Compromís, absolutamente irrelevantes. Lo mismo que el Partido Socialista. Se supone que era un partido de Estado, un partido de Estado que antes de las elecciones decía que la amnistía no tenía encaje constitucional, que defendía la Constitución y las leyes. Incluso dirigentes socialistas a día de hoy defienden que la amnistía no cabe en la Constitución. Y lo que no entendemos por qué existen dos partidos socialistas, dos almas, una que es el alma constitucionalista de algunos dirigentes que se mantienen firmes en sus principios y valores, y otra alma que está dispuesto a arrastrarse por el fango de la indecencia con tal de mantenerse unos pocos días más en el poder. Señora Gómez, sea libre, vote en conciencia. No haga caso a sus líderes en Madrid. O si no, lo que está demostrando usted aquí es la debilidad de usted misma y de su grupo municipal de no ser libres y tener que acometer todas aquellas decisiones que se tomen desde Madrid por la intención de Pedro Sánchez de mantenerse un poco más en el poder.

La amnistía, insisto, es cargarse la igualdad de todos los españoles. Es decirle al delincuente que todo lo hizo bien y es sentar las bases para que lo vuelvan a hacer. Y todo por lo mismo, por el poder. Vender votos a cambio de amnistías, a cambio de acomodar el Código Penal haciéndole un traje a medida al independentismo, a ceder absolutamente en todo lo que digan los independentistas aunque ello conlleve cargarse la Constitución y cargarse el principio de igualdad de todos los españoles. ¿Dónde se dice que eso es progresismo? ¿Dónde se dice que eso es socialismo? La realidad es que les espera un futuro muy negro al socialismo. Parece que están decididos a contar con menos confianza de la poca que ya le han dado en las últimas elecciones. Por eso, desde aquí, los que nos sentimos demócratas les pedimos en este hemiciclo *[La presidència li comunica que ha esgotat el seu torn d'intervenció/*La presidencia le comunica que ha agotado su torno de intervención*]* que se posicionen a favor de esta proposición y rechacen una amnistía que hasta hace cuatro días el Partido Socialista defendía que era ilegal.

Muchas gracias."

Sr. Badenas (Vox Valencia)

"A los meros efectos de un solo ruego, señora presidenta.

Signat electrònicament per:

Antefirma	Nom	Data	Emissor cert	Núm. sèrie cert
SECRETARI GENERAL I DEL PLE - SECRETARIA GENERAL I DEL PLE	HILARIO LLAVADOR CISTERNES	25/10/2023	ACCVCA-120	16898817903173673250 2988532410590347135

Id. document: Adl8 h+hQ pPVE GnCC bxK2 sYLi Kxs=
CÒPIA INFORMATIVA (NO VERIFICABLE EN SEU ELECTRÒNICA)

Que tengamos el Grupo Vox el mismo trato que el resto de los grupos municipales y que si a nosotros no se nos permite introducir en un punto cosas que se supone que no están relacionadas con él, a los demás tampoco."

Sra. Presidenta

"De verdad que no lo entiendo. ¿A qué se refieren? No, por entenderlo. Porque igual no me he dado cuenta. [*El portaveu del Grup Vox Valencia para fora de micròfon.*/El portavoz del Grupo Vox Valencia habla fuera de micrófono.] ¿Sobre todo qué? [*El portaveu del Grup Vox Valencia para fora de micròfon.*/El portavoz del Grupo Vox Valencia habla fuera de micrófono.] Estaré muy atenta. Hay que ser flexible, dentro del Reglamento. Con todos. Dentro del Reglamento. El único límite es el Reglamento, en eso estoy de acuerdo. Si en algo no he estado atenta, pues para eso estamos. [*Veus*/voces] No oigo.

Bueno, de todas maneras este grupo es nuevo como grupo y nos vamos a ir acostumbrando también. No, el grupo, los grupos, los grupos. El grupo de gente humano, el grupo humano. Pepe sí está, pero digo el grupo. Hay nuevos compañeros en el PP, hay nuevos compañeros aquí y nos iremos cogiendo el ritmo y seguro que atinaremos hasta al final."

Sra. Gómez (Socialista)

"Gracias, presidenta.

La verdad es que, y que se lo digo con cariño pero hay que tener arrojo y un poquito de cemento armado para venir aquí a hablar de la igualdad. Mire, la igualdad de los españoles y españolas se hace votando a favor del salario mínimo interprofesional, de la reforma laboral o de la subida de las pensiones. La verdadera igualdad de los españoles y españolas es garantizar la Constitución española que dice que todos tenemos el deber de contribuir al sostenimiento del gasto público, es decir, pagando impuestos. Porque usted habla de que es una vergüenza que se acomode el Código Penal para los independentistas. Oiga, lo que fue inconstitucional y una vergüenza es que se acomodara el Código Penal para que los dirigentes del Partido Popular y todas las ramas o cabecillas de todas las causas de corrupción pudieran acogerse a una amnistía fiscal y borrar los delitos fiscales y acomodar el Código Penal. ¿O eso no es una vergüenza, señor Caballero? Como dice usted, libérese y reconózcalo. Fue una vergüenza de mi partido. Fue una vergüenza del Partido Popular de Mariano Rajoy. Porque miren, yo le voy a decir una cosa. Yo estoy orgullosa. Estoy muy orgullosa de mi partido. Estamos debatiendo para empezar, en primer lugar, para hablar de una ley de amnistía que ni existe. No sé qué ha dicho el señor Badenas de que se ha leído. Parece mentira, se lee usted pocos expedientes del Pleno pero para leerse borradores imaginarios sí que tiene tiempo.

Pero dicho esto, ¿de qué estamos hablando hoy aquí exactamente? Que se están manifestando y están trayendo al Pleno temas que ni existen. Porque sí, hay un complejo de perdedor. Dice que el Partido Socialista ha bajado en apoyos. Bueno, por lo pronto usted con esta moción está dando por hecho que Pedro Sánchez va a ser presidente del Gobierno y para eso se necesita una mayoría en el Congreso de los Diputados. Sí, sí, señor Caballero. La realidad y la verdad, aunque duela, hay que aceptarla. Pero déjenme que les diga más. Hablemos de Cataluña. ¿Cuándo se ha votado a favor del independentismo, de la independencia de Cataluña?, ¿con

Signat electrònicament per:

Antefirma	Nom	Data	Emissor cert	Núm. sèrie cert
SECRETARI GENERAL I DEL PLE - SECRETARIA GENERAL I DEL PLE	HILARIO LLAVADOR CISTERNES	25/10/2023	ACCVCA-120	16898817903173673250 2988532410590347135

Id. document: Adl8 h+hQ pPVE GnCC bxK2 sYLi Kxs=
CÒPIA INFORMATIVA (NO VERIFICABLE EN SEU ELECTRÒNICA)

gobiernos del Partido Socialista o con gobiernos del Partido Popular? ¿Cuándo ha habido una declaración unilateral de independencia en este país?, ¿con Pedro Sánchez?, ¿con Zapatero? ¿O con Mariano Rajoy? La respuesta yo creo que es obvia, evidente, aunque duela. Con el Partido Popular y con Mariano Rajoy. Aquí ha habido una declaración de independencia y dos referéndums con su gobierno. Y tras cinco años de Pedro Sánchez al frente del Gobierno de España el independentismo está en sus peores momentos. ¿Saben por qué? Porque el PSC, aunque les duela, aunque les fastidie y aunque no lo digieran, gana las elecciones en Cataluña y Salvador Illa será presidente de la Generalitat.

Gracias."

Sr. Campillo (Compromís)

“Hola de nou.

Jo em cenyia al tema. Jo sempre deia: Però el PP vol parlar de l'amnistia. És que vosté no m'ha sentit bé, Sr. Badenas.”

Sra. Presidenta

“El debate es la amnistia. Nos hemos perdido.”

Sr. Campillo (Compromís)

“Gràcies. Home, però havia de fer referència.

El PP en realitat sí vol l'amnistia, està a favor de l'amnistia. Sempre que siga a favor dels seus, els rics d'este país. ‘*De políticos del PP a beneficiarios de la amnistía fiscal’*. Però clar, estos sí que mereixen una amnistia perquè són rics, són els seus. I clar, són patriotes de polsereta, d’estos que criden molt alt Espanya i agiten la bandera, però tenen els comptes a Suïssa, Luxemburg, Andorra, Illes Verges. Delinqüents que evadixen impostos i que no contribuïxen al benestar general del país. El país que diuen tan defendre. Però clar, són els seus. Com no amnistiar-los si quan arriben al poder els ho faciliten tot. Ara els han llevat l'impost de successions, l'impost als rics. Així no han de defraudar inventant-se empreses pantalla com feien en el passat, no? Clar, és que la vida és molt dura per als rics que hereten un milió de euros. Si han de pagar per heretar un milió d'euros, com van a pagar el viatge a les illes Maldives? Tu saps com son de cars els hotels de luxe de 7 estrelles? És que la vida s'ha posat molt dura. L'amnistia fiscal als rics sí, però quan és per resoldre el principal problema territorial que té este país com és la qüestió catalana, ah, no, no, no, de cap de les maneres. És que estos no són del PP. Com anem a amnistiar-los? Nosaltres, només nosaltres, els del PP, tenim dret. Només nosaltres perquè som els que estem dalt. *Abrase visto.*

Amb tots els problemes que té esta ciutat i que necessita d'un govern decent que s'enfronta a ells, i el PP vol parlar de l'amnistia. Veu com sí que parle de l'amnistia? El que han de fer és posar-se a treballar i deixar-se de destrossar tot allò bo que han heretat. Que escolten els veïns. Esta ciutat serà capital europea l'any 2024 gràcies a molts anys d'esforços conjunts i a un govern, el de Joan Ribó, que creia en el progrés, la sostenibilitat i el benestar de la ciutadania. No es mereix un govern que no treballe per a ella i que sempre estiga amb la seua obsessió de mirar al

Signat electrònicament per:

Antefirma	Nom	Data	Emissor cert	Núm. sèrie cert
SECRETARI GENERAL I DEL PLE - SECRETARIA GENERAL I DEL PLE	HILARIO LLAVADOR CISTERNES	25/10/2023	ACCVCA-120	16898817903173673250 2988532410590347135

Id. document: Adl8 h+hQ pPVE GnCC bxK2 sYLi Kxs=
CÒPIA INFORMATIVA (NO VERIFICABLE EN SEU ELECTRÒNICA)

nord. La seua contínua obsessió. Que jo, sincerament, pense que tard o d'hora haurien de fer-se-la mirar amb especialistes. Presenten propostes per millorar la ciutat i deixen les cortines de fum. La ciutat i els seus veïns ho agrairem.

Moltes gràcies."

_____

S'absenta de la sessió l'interventor, Sr. Brull, i el substituïx el viceinterventor, Sr. Zaragozá.

Se ausenta de la sesión el interventor, Sr. Brull, y lo sustituye el viceinterventor, Sr. Zaragozá.

_____

VOTACIÓ/*VOTACIÓN*

Voten a favor els 16 regidors i regidores dels grups Popular (absent la Sra. Alcaldessa) i Vox Valencia, i en contra els 16 regidors i regidores dels grups Compromís i Socialista. Com que hi ha empat es torna a repetir la votació, moment en què s'incorpora a l'hemicicle la Sra. Alcaldessa. La votació dona el mateix resultat i acaba sent rebutjada la urgència pel vot de qualitat de la presidència, de conformitat amb l'article 86 del ROP.

Votan a favor los 16 concejales y concejalas de los grupos Popular (ausente la Sra. Alcaldesa) y Vox Valencia, y en contra los 16 concejales y concejalas de los grupos Compromís y Socialista. Dado que hay empate se vuelve a repetir la votación, momento en que se incorpora al hemiciclo la Sra. Alcaldesa. La votación da el mismo resultado y acaba siendo rechazada la urgencia por el voto de calidad de la alcaldesa, de conformidad con el artículo 86 del ROP.

ACORD/*ACUERDO*

"De conformidad con la moción suscrita por el Sr. Caballero, portavoz del Grupo Popular, sobre propuesta de rechazo a la Ley de Amnistía, el Ayuntamiento Pleno acuerda aprobarla, adoptando el acuerdo siguiente:

'El 15 de octubre de 1977 el Congreso de los Diputados aprobó la Ley de Amnistía que siguió el principio de reconciliación nacional que guio nuestra transición a la democracia.

La amnistía era una demanda social y una necesaria e imprescindible impugnación del ordenamiento jurídico de la Dictadura. Fue uno de los instrumentos con los que se puso punto final a la represión que sufrió una parte de la sociedad española y uno de los grandes acuerdos que consolidó nuestro camino a la democracia.

Durante la tramitación de la Constitución de 1978 se debatió la cuestión de la amnistía ya que se presentaron dos enmiendas para que las Cortes Generales pudieran tener esa competencia. Las enmiendas fueron rechazadas y, por el contrario, se aprobó el artículo 62 que prohíbe indultos generales. Es decir, el perdón -que sí existe en nuestro ordenamiento y que está regulado

Signat electrònicament per:

Antefirma	Nom	Data	Emissor cert	Núm. sèrie cert
SECRETARI GENERAL I DEL PLE - SECRETARIA GENERAL I DEL PLE	HILARIO LLAVADOR CISTERNES	25/10/2023	ACCVCA-120	16898817903173673250 2988532410590347135

Id. document: Adl8 h+hQ pPVE GnCC bxK2 sYLi Kxs=
CÒPIA INFORMATIVA (NO VERIFICABLE EN SEU ELECTRÒNICA)

en la decimonónica Ley del Indulto- debe ser siempre individualizado y nunca con carácter general.

En una democracia europea consolidada como es la española de 2023, una amnistía, además, atenta contra algunos de los principios básicos del Estado de derecho como son la exclusividad del poder judicial para juzgar y hacer ejecutar lo juzgado, la igualdad en la aplicación de la ley y la seguridad jurídica. Ni el legislador ni el poder ejecutivo puede arrogarse la facultad de declarar inmune a un grupo de personas, borrar sus delitos e incluso evitar que sean juzgados como cualquier otro ciudadano.

Todo ello además mientras que tanto el Tribunal de Justicia de la UE como el Tribunal Europeo de Derechos Humanos tienen pendiente resoluciones referidas a la cuestión sobre la que se plantea la posible amnistía y que afectan al Estado español.

En 2017 se produjo un intento de insurrección por parte de los poderes públicos de Cataluña contra el orden constitucional. La reacción del Estado de derecho fue la aplicación del artículo 155 de la constitución y la puesta en marcha de los instrumentos penales contra sus impulsores.

El Tribunal Supremo condenó a sus principales líderes a penas de entre 9 y 13 años por sedición y malversación. El principal de los responsables, Carles Puigdemont, huyó al extranjero. Desde entonces trata de evitar la acción de los tribunales españoles y europeos. No fue el único que lo hizo. El pasado 5 de septiembre Puigdemont condicionó la gobernabilidad de España a, entre otras cuestiones, la aprobación de una ley de amnistía que favorezca, entre otros, a los encausados por el referéndum ilegal de 2017, en ocasiones por hechos de una violencia extrema.

No es la primera vez que se plantea esta cuestión. Ya en 2021 se registró una iniciativa de estas características en el Congreso y los letrados emitieron un informe contundente. Además, tanto Pedro Sánchez como otros ministros juristas de su Gobierno como Juan Carlos Campo, Fernando Grande Marlaska y Carmen Calvo afirmaron en el pasado la inconstitucionalidad de una posible amnistía.

Los hechos jurídicos siguen igual, pero han cambiado las circunstancias políticas. Pedro Sánchez, en un intento desesperado por conservar la Presidencia del Gobierno se ha abierto a que se pueda tramitar una proposición de ley. Además de suponer una inconstitucionalidad flagrante de nuevo se utiliza un atajo para evitar los controles de legalidad del CGPJ, la Fiscalía y el Consejo de Estado.

El precio de la presidencia no sería solo exculpar centenares de delitos sino deslegitimar el Estado de derecho y blanquear y considerar la legitimidad de la sedición que se llevó a cabo. En definitiva, un inasumible precio político para cualquier gobernante decente y que la falta de rechazo explícito y contundente por parte del Gobierno está causando una profunda conmoción social.

Por todo ello, el Pleno del Ayuntamiento acuerda:

PRIMERO. Rechazamos cualquier tipo de amnistía o indulto generalizado no individualizado para cualquier ciudadano español cualquiera que sea su delito.

Signat electrònicament per:

Antefirma	Nom	Data	Emissor cert	Núm. sèrie cert
SECRETARI GENERAL I DEL PLE - SECRETARIA GENERAL I DEL PLE	HILARIO LLAVADOR CISTERNES	25/10/2023	ACCVCA-120	16898817903173673250 2988532410590347135

Id. document: Adl8 h+hQ pPVE GnCC bxK2 sYLi Kxs=
CÒPIA INFORMATIVA (NO VERIFICABLE EN SEU ELECTRÒNICA)

SEGUNDO. Consideramos que el imperio de la ley es la expresión de la voluntad popular tal y como establece el preámbulo de la Constitución y compromete a todos los poderes su cumplimiento.

TERCERO. Animamos a los partidos mayoritarios a buscar acuerdos de Estado que eviten que la sociedad española se vea sometida al chantaje de los independentistas o abocada a una repetición electoral.

CUARTO. Dar traslado de estos acuerdos a Presidencia del Gobierno, a la Vicepresidencia Primera y Ministerio de Asuntos Económicos y Transformación Digital, a la Vicepresidencia Segunda y Ministerio de Trabajo y Economía Social, al Ministerio de Política Territorial, y a los portavoces parlamentarios en el Congreso y el Senado; así a la Junta de Gobierno de la FEMP.'"

———————

S'incorpora a la presidència la Sra. Alcaldessa.

Se incorpora a la presidencia la Sra. Alcaldesa.

———————

69	RESULTAT / *RESULTADO*: REBUTJAT / *RECHAZADO*
EXPEDIENT / *EXPEDIENTE*: O-89COM-2023-000002-00	PROP. NÚM.: 52
ASSUMPTE / *ASUNTO*: Moció subscrita per la Sra. Tello, regidora del Grup Compromís, per una València lliure de maltractament animal. *Moción suscrita por la Sra. Tello, concejala del Grupo Compromís, por una València libre de maltrato animal.*	

MOCIÓ/*MOCIÓN*

"La societat valenciana, no aliena a l'evolució natural de la resta de societats avançades i dintre del creixent marc social de globalització en què ens trobem, ha vingut desenvolupant en les últimes dècades una creixent sensibilitat i preocupació per la defensa i protecció dels animals. Efectivament, aquest fet no és un fenomen únicament valencià o espanyol, sinó que parlem d'una realitat ja estesa a nivell internacional, de la qual la nostra ciutat s'ha fet partícip en els últims anys.

Per tal de donar resposta a esta demanda ciutadana i per tal d'establir les bases del respecte que ha de regular la relació de les persones amb els éssers vius del seu entorn i especialment amb els animals, des del govern encapçalat per Joan Ribó vàrem crear la Regidoria de Benestar Animal mitjançant la qual, en els últims huit anys, hem dut a terme tota una sèrie de mesures i iniciatives que aconseguiren fer de València tot un referent en esta matèria.

Entre tot el treball fet, i conscients de la responsabilitat i de les competències jurídiques de l'administració municipal, algunes de les mesures que vàrem implementar amb gran acceptació

Signat electrònicament per:

Antefirma	Nom	Data	Emissor cert	Núm. sèrie cert
SECRETARI GENERAL I DEL PLE - SECRETARIA GENERAL I DEL PLE	HILARIO LLAVADOR CISTERNES	25/10/2023	ACCVCA-120	16898817903173673250 2988532410590347135

Id. document: Adl8 h+hQ pPVE GnCC bxK2 sYLi Kxs=
CÒPIA INFORMATIVA (NO VERIFICABLE EN SEU ELECTRÒNICA)

ciutadana, anaven encaminades a eliminar tota pràctica acarnissada en els espectacles amb bòvids i a no destinar diners públics a cap pràctica que suposés maltracte als animals, prioritzant les subvencions públiques a altres fins d'interès social.

Malauradament, en les últimes setmanes, hem presenciat amb molta aflicció i preocupació, com el nou govern municipal del Partit Popular està, no sols tirant per terra els avanços aconseguits per la desafortunadament recentment eliminada Regidoria de Benestar Animal, sinó que també està afavorint posar en risc la seguretat de les persones i està donant l'esquena a la tendència evolutiva que estan demostrant totes les societats civilitzades del món, entre les quals es troba la nostra.

Que l'Ajuntament de València, obviant totes les exigències de respecte i protecció animal, permeta, autoritze o, inclús, fomente espectacles on s'incórrega en maltractament animal no suposa sinó un retrocés social que no respon a cap tipus d'exigència legal o acte jurídic vinculant.

Fets al nostre entendre excessivament greus, que han impulsat que, des del Grup Municipal Compromís, presentem la proposta d'acord següent:

Primer: Que l'Ajuntament de València no autoritze la realització d'aquells actes taurins que suposen la manipulació de l'animal, l'empilonat o lligament amb cordes que limiten la seua mobilitat, o qualsevol altre que puga generar estrès o maltracte, com així ocorre amb el bou embolat, bou en corda, bou ensogat, etc., en tot el terme municipal de la ciutat de València, inclosos els seus pobles.

Segon: Que l'Ajuntament de València no cedisca espais públics en estos casos, en aplicació de la potestat municipal basada en l'Ordenança reguladora de l'ocupació del domini públic municipal vigent i la normativa complementària.

Tercer: Que l'Ajuntament de València no considere activitats subvencionables els festejos taurins ni les escoles de tauromàquia, prioritzant les ajudes públiques a altres fins d'interés social.

Quart: Que l'Ajuntament de València, en la línia de seguir avançant per una ciutat lliure de maltractament animal, inste la Diputació de València, com a propietària de la Plaça de Bous de la ciutat, a deixar de programar corregudes i altres espectacles amb animals i que destine este espai a ser un centre cultural de creació i exhibició artística de referència que done cabuda a totes les professionals de les diferents disciplines culturals."

INTERVENCIÓ CIUTADANA/INTERVENCIÓN CIUTADANA

Abans de donar començament al debat, la presidència concedix l'ús de la paraula, per cinc minuts, en compliment del que establix l'article 56 del Reglament de transparència i participació ciutadana (BOP 1 de desembre de 2015) i la disposició addicional primera del Reglament orgànic del Ple (BOP 10 de maig de 2018), la Sra. Aïda Gascón Bosch, en representació de la Fundació Anima Naturalis, per haver-ho sol·licitat Modepran mitjançant escrit presentat en el Registre General d'Entrada de la corporació, qui diu:

Antes de comenzar el debate, la presidencia concede el uso de la palabra, por cinco minutos, en cumplimiento de lo establecido en el artículo 56 del Reglamento de transparencia y

Signat electrònicament per:

Antefirma	Nom	Data	Emissor cert	Núm. sèrie cert
SECRETARI GENERAL I DEL PLE - SECRETARIA GENERAL I DEL PLE	HILARIO LLAVADOR CISTERNES	25/10/2023	ACCVCA-120	16898817903173673250 2988532410590347135

Id. document: Adl8 h+hQ pPVE GnCC bxK2 sYLi Kxs=
CÒPIA INFORMATIVA (NO VERIFICABLE EN SEU ELECTRÒNICA)

participación ciudadana (BOP 1 de diciembre de 2015) y la disposición adicional primera del Reglamento orgánico del Pleno (BOP 10 de mayo de 2018), la Sra. Aïda Gascón Bosch, en representación de la Fundación Anima Naturalis, por haberlo solicitado Modepran mediante escrito presentado en el Registro General de Entrada de la corporación, quien dice:

"Hola, molt bona tarda.

Bé, com ja saben, aquest dissabte hem hagut de patir una altra vegada un tràgic succés. Una nova víctima mortal humana després de ser atrapats per un bou a les festes de la Pobla de Farnals. Segurament, ja ho saben. *Cocinero* va ferir a dues persones de manera esfereïdora res més sortir del calaix, els va envestir contra els barrots d'una casa que estaven dins del recorregut. Un d'ells, de 62 anys, va morir per quatre ferides per banya de bou, una d'elles en el costat que va afectar el pulmó i el fetge. Saben que el nom de la Pobla de Farnals va circular aquest diumenge per la premsa internacional? Des de la CNN del Brasil fins a un dels periòdics anglesos més importants, el *The Independent*, passant per *Berita Harin*, un important periòdic de Malàisia, el *Dagsavisen*, un dels principals periòdics d'Oslo, de Noruega, el *Novinky*, un dels llocs webs de notícies més visitats de la República Txeca, i molts més. La Pobla de Farnals s'ha donat a conèixer al món per un tràgic accident, encara que crec que hauríem de deixar d'anomenar-ho accident perquè cada any moren persones i centenars de persones resulten greument ferides. De fet, els ajuntaments i les penyes taurines, ja ho saben, paguen assegurances per a cobrir aquest tipus de conseqüències. És a dir, que està previst. I per cert, algú sap quantes persones de totes aquestes que acaben greument ferides acaben paraplègiques per a tota la vida? No ho saben, no ho sabrem mai perquè no hi ha registres oficials. Tampoc existeix registre de quants bous moren accidentalment, per cert. Així que hi ha molta informació que desconeixem, però amb la que tenim hauria de ser suficient per replantejar-nos coses.

La veritat és que no existeix a Espanya cap cap altra activitat finançada pels ajuntaments que generi milers de persones ferides i fins i tot morts, com ho fan les festes taurines. No existeix res igual que se li assembli. Reconeixin, almenys, que és, com a mínim, inquietant. Així que avui València té de nou l'oportunitat d'evitar que qualsevol dia aparegui en els mitjans de comunicació internacionals no per les Falles o perquè s'hagi convertit en la millor ciutat per viure a nivell mundial, sinó perquè una altra persona hagi mort embestida per un bou durant les seves festes. València té de nou l'oportunitat de demostrar que vol continuar sent una ciutat amable i més humana. Diuen que el primer signe d'humanitat de la nostra civilització no va ser el foc, ni la pedra de moldre o la roda. Diuen que el primer signe de civilització de la humanitat va ser un fèmur fracturat i sanat. Així que el que ens diferenciava de manera inqüestionable amb la resta d'animals va ser aquella voluntat de cuidar, la voluntat d'evitar el sofriment, de fer el món una mica més amable per tothom, la voluntat d'intentar fer el bé. I treure un animal del cap, ficar-lo en un camió, deixar-lo durant hores ficats dins d'un calaix, soltar-lo davant d'una torba de persones, la majoria homes, per cert, amb ganes d'emoció i d'adrenalina, amb l'alcohol, amb molt d'alcohol a la sang, crits, estirades de cua, puntades a peu, llançament d'objectes, de sorra, provocacions, per no parlar de quan se li capgira al cap amb cordes per a sotmetre-ho a la voluntat dels participants. En el bou en corda si el bou envesteix, frenada en sec. Si es queda quiet per esgotament o col·lapsat per la por, és estironat i a vegades quasi arrossegat pels carrers. En el bou embolat, immobilitzat mitjançant la força bruta de 20 homes sense més aspiració en la vida que la de demostrar que són capaços de sotmetre un animal espantat.

Signat electrònicament per:

Antefirma	Nom	Data	Emissor cert	Núm. sèrie cert
SECRETARI GENERAL I DEL PLE - SECRETARIA GENERAL I DEL PLE	HILARIO LLAVADOR CISTERNES	25/10/2023	ACCVCA-120	16898817903173673250 2988532410590347135

Id. document: Adl8 h+hQ pPVE GnCC bxK2 sYLi Kxs=
CÒPIA INFORMATIVA (NO VERIFICABLE EN SEU ELECTRÒNICA)

Aquests costums solament reflecteixen el més mesquí de la nostra espècie. I clar que va molta gent a veure i a gaudir dels bous al carrer, i tant que sí, perquè som capaços del millor, però també del pitjor. Perquè el que també ens fa humans és que tenim la possibilitat de fer el bé racionalment i de manera premeditada decidim fer el mal. Alguns per ignorància, per pur egoisme, uns altres per interessos econòmics i altres per no perdre vots. I aquí és on volia arribar i amb això ja acabo. Em permetran que em dirigeixi únicament al PSPV perquè el Partit Popular i Vox doncs ja esteu venuts amb aquest tema, hem vist la pressa que heu tingut per tirar enrere el progrés d'aquesta ciutat, així que els demano que donin suport a aquesta moció de Compromís perquè València continuï sent una ciutat que intenta ser cada dia una miqueta millor, més civilitzada, més empàtica amb les persones i més respectuosa amb els animals. Em dirigeixo al PSPV perquè és un partit, com en el PSOE, on coexisteixen dues ànimes davant d'aquest tema. La progressista, la que vol que els costums i tradicions del nostre país evolucionin i deixin de dependre del maltractament als animals. I la conservadora i la que té por. Por al futur, por a la sensibilitat de les noves generacions, por de perdre privilegis o por de perdre el poder dels uns sobre els altres. *[*La presidència li comunica que ha esgotat el seu torn d'intervenció*/La presidencia le comunica que ha agotado su torno de intervención]*

Res més. Amb això ja acabo. Si us plau, no tingueu por, Partit Socialista, i no claudiqueu davant de la tirania de la indiferència.

Moltes gràcies."

DEBAT/*DEBATE*

La presidència obri el primer torn de paraula./*La presidencia abre el primer turno de palabra*.

Sra. Tello (Compromís)

"Gràcies, alcaldessa. Molt bon dia.

En primer lloc, donar-li les gràcies a Aïda Gascón, directora en Espanya de l'organització internacional Anima Naturalis. Moltes gràcies, Aïda, per les teues paraules no sols en nom teu sinó dels milions de persones a les quals la teua entitat representa. Jo crec que ja anava sent hora que la dreta d'esta ciutat sapiguera que som moltes les persones que diem prou a la barbàrie.

Malauradament, senyora Catalá, jo crec que a vosté no li importa massa el que estes persones li puguen transmetre, però li posaré un exemple pràctic d'una de les conseqüències del que vostés volen impulsar a veure si així ho capten millor. Perdone que no em gire, senyora Catalá, però si no, no m'escolten. Imagine vosté que un dia ix per la porta de sa casa a comprar el pa i l'empitona un bou de més de 400 quilos de pes que li provoca diverses ferides mortals. Imagine vosté que passar onze dies agonitzant a l'hospital amb un vessament al cervell i respiració assistida fins que finalment mor. Açò, que jo no ho desitjaria per a vosté de cap manera, és una hipòtesi per a vosté, però no va ser una hipòtesi per a Josefina, de 74 anys, el passat 15 de juliol. Josefina, veïna d'Almàssera, va ser morta per un bou que es va escapar de Tavernes Blanques. Esta persona no sols és que no participava de la salvatjada, sinó que la dona ni tan sols estava al mateix poble. I és que, senyores i senyors, este tipus d'actes suposen un greu

Signat electrònicament per:

Antefirma	Nom	Data	Emissor cert	Núm. sèrie cert
SECRETARI GENERAL I DEL PLE - SECRETARIA GENERAL I DEL PLE	HILARIO LLAVADOR CISTERNES	25/10/2023	ACCVCA-120	16898817903173673250 2988532410590347135

Id. document: Adl8 h+hQ pPVE GnCC bxK2 sYLi Kxs=
CÒPIA INFORMATIVA (NO VERIFICABLE EN SEU ELECTRÒNICA)

perill per a la ciutadania. Els contratemps mortals són inherents als espectacles amb bous i com acabem de veure amb el cas de Josefina, estos contratemps mortals s'estenen a les persones que ni tan sols volen participar. En a penes vint anys a terres valencianes estes activitats han provocat al voltant d'un centenar de morts i més de 20.000 ferits, el qual fa que estes pràctiques es convertisquen en un greu problema de salut pública. Vist el vist, sols hi ha un camí possible: la valentia d'avantposar la vida als interessos d'una minoria que s'ho hauria de fer mirar perquè divertir-se amb un espectacle que causa víctimes mortals i milers de ferits no pot ser bo.

Evidentment, i com ja sabem, al greu problema de la salut pública cal sumar, perquè no és gens banal, el fet contrastat que estos festejos suposen un maltractament als animals. Em sembla molt frustrant en ple segle XXI tenir que venir a este Ple a explicar obvietats com que els bòvids que s'utilitzen en estos espectacles pateixen dolor, por, angoixa, ansietat, frustració, pànic, estrés crònic i la mort final segura en el cas de les corregudes de bous i probable en el cas dels bous al carrer. En definitiva, estes pràctiques es cataloguen com causants del maltractament animal, ja que provoquen tant patiment emocional com patiment físic. Els animals estan a la nostra mercè i si les administracions que entenem la injustícia de la seua explotació no alcem la veu i actuem per elles, passem a ser còmplices de la seua situació.

I per favor, eviten excusar-se o fer cap referència a eixa suposada tradició de la que la dreta sempre tira mà. En primer lloc, perquè, com podem llegir a diversos estudis de la Universitat de València, esta tradició no és tan real. I en segon lloc, perquè el fet només de la reiteració, per molt gran que fora l'arrelament, la consistència i la continuïtat, no és un criteri suficient suficientment important per catalogar la pràctica com un bé rellevant que ha de ser protegit. Les tradicions bones han de perdurar, les aberracions no. I eviten també, per favor, fer referència a la cultura perquè la cultura deu ser patrimoni de tot ésser humà i una cosa a la qual devem aspirar, el que no ocorre amb els retrògrads espectacles amb animals. Des d'un altre punt de vista, si per cultura vol entendre's la [...] de les facultats intel·lectuals i l'enriquiment de les persones, no hi ha gens de cultura en torturar i matar animals.

I no vull acabar sense fer una reflexió de la qual no em puc resistir. I és que em resulta totalment impossible entendre com una alcaldessa que ha volgut fer-nos partícips de la seua profunda fe cristiana. Una alcaldessa que en prendre possessió no ha tingut més iniciativa que la de pujar a la Mare de Déu a un primer pis, retirar-la de l'espai cultural en què es trobava. Una alcaldessa que, en prendre possessió el primer que va voler que sapiguérem que feia va ser entrar a la basílica. O una alcaldessa que vol incloure un acte religiós en la nostra processó cívica, discriminant a gran part de la societat. A mi em resulta completament contradictori entendre que esta mateixa persona no puga aplicar les potestats i competències municipals que té al seu abast i permeta la més cruel de les barbàries, completament contràries a l'humanisme que predica la seua suposada la fe cristiana. Ja ho deia el Papa Francisco: *[*La presidència li comunica que ha esgotat el seu torn d'intervenció*/La presidencia le comunica que ha agotado su torno de intervención] 'Todo ensañamiento con cualquier criatura es contrario a la dignidad humana'*."

S'absenta de la sessió el secretari general i del Ple, Sr. Llavador, i el substituïx el vicesecretari general, Sr. Martínez.

Signat electrònicament per:

Antefirma	Nom	Data	Emissor cert	Núm. sèrie cert
SECRETARI GENERAL I DEL PLE - SECRETARIA GENERAL I DEL PLE	HILARIO LLAVADOR CISTERNES	25/10/2023	ACCVCA-120	16898817903173673250 2988532410590347135

Id. document: Adl8 h+hQ pPVE GnCC bxK2 sYLi Kxs=
CÒPIA INFORMATIVA (NO VERIFICABLE EN SEU ELECTRÒNICA)

Se ausenta de la sesión el secretario general y del Pleno, Sr. Llavador, y lo sustituye el vicesecretario general, Sr. Martínez.

Sra. Gil (Vox Valencia)

"Muchas gracias, señora alcaldesa.

Los festejos de *bous al carrer*, el *bou en corda* o el *bou embolat* son tradiciones. Sí, voy a apelar a las tradiciones centenarias que han sido parte de nuestras vidas durante generaciones a través de las cuales se ha logrado mantener viva esta tradición. Se trata, pues, de un testimonio de nuestra fuerza como comunidad y de nuestra determinación por preservar nuestras raíces, nuestras costumbres y nuestras señas de identidad. Es notorio que desde nuestro grupo siempre hemos defendido y defenderemos las tradiciones, las costumbres, las fiestas populares y la tauromaquia.

Pero más allá de esta postura, otra razón por la cual apoyamos los festejos taurinos que se celebran en las pedanías de la ciudad de València es que resultan ser un catalizador de desarrollo económico y social que crea empleo y riqueza. Tal es así que las celebraciones taurinas tienen un impacto económico de 300 millones de euros anuales en toda la Comunidad Valenciana, generando riqueza de forma directa en el sector de la ganadería, en las infraestructuras, en los servicios médicos y de seguridad sobre los actuantes en la lidia y en la prevención de la accidentalidad. Y generando riqueza de manera indirecta sobre el sector de la restauración, la hostelería y el transporte. El impacto económico de estos festejos supone el 0,08 % del Producto Interior Bruto de la Comunidad Valenciana y generan más de 4.000 puestos de trabajo.

Sin embargo, la moción que presenta al Grupo Compromís a este Pleno pretende borrar de un plumazo los datos económicos y, por otro, la voluntad de los valencianos al proponer eliminar los festejos taurinos que se celebran en el término municipal de València y que a tantas familias da de comer. Dígale ustedes al autónomo que monta las estructuras metálicas en los festejos del *bou embolat* que ya no las va a montar más. Díganle a este empresario que se encarga de los cerramientos de recintos taurinos que va a tener que prescindir de algunos de sus trabajadores a consecuencia de la disminución de su actividad. Dígale a los empleados del sector de la hostelería, de la industria manufacturera y de reparación del sector seguridad o de los autónomos del transporte que ya no van a celebrarse festejos taurinos y que, por tanto, sus ingresos van a verse considerablemente mermados. Pero además, díganle que quieren arruinar el sector taurino en pro del bienestar animal. Acabar con los espectáculos taurinos supondría la pérdida de miles de empleos, de la raza del toro bravo, de un ecosistema único, de la dehesa, y de unas tradiciones de incalculable valor para València y pedanías. Lo que ocurre es que todo lo que suene a tradición, a cultura, a raíces, a costumbres y especialmente a riqueza, a empresarios, a empleo y autónomos, les genera una aversión incomprensible. Y lo que se deduce de la propuesta es que ustedes priorizan el bienestar animal sobre el bienestar humano.

Nuestro grupo seguirá reivindicando la celebración de los festejos taurinos en el término municipal de València como parte del patrimonio cultural y nos mostraremos siempre en contra de los sectarismos y prohibiciones por motivos ideológicos. No vamos a permitir ni un ataque

Signat electrònicament per:

Antefirma	Nom	Data	Emissor cert	Núm. sèrie cert
SECRETARI GENERAL I DEL PLE - SECRETARIA GENERAL I DEL PLE	HILARIO LLAVADOR CISTERNES	25/10/2023	ACCVCA-120	16898817903173673250 2988532410590347135

Id. document: Adl8 h+hQ pPVE GnCC bxK2 sYLi Kxs=
CÒPIA INFORMATIVA (NO VERIFICABLE EN SEU ELECTRÒNICA)

más ni a los valencianos, ni a la cultura valenciana, ni asaltos a nuestra historia. Por ello, desde Vox Valencia defenderemos nuestras señas de identidad y lucharemos por mantener vivos más que nunca los festejos taurinos.

Muchas gracias."

Sr. Sanjuán (Socialista)

"Muchas gracias, alcaldesa.

Señores de Vox, ustedes no están en contra del sectarismo, están en contra del progreso. Y eso lo define todo, en este punto también.

Tenía mucha razón la persona que ha intervenido de este punto en el fondo trata sobre la valentía, sobre el valor que hay que tener para tomar determinadas decisiones incluso aunque sean incómodas. Hay mucha gente que defiende estas tradiciones, sobre todo hombres, y lo ha dicho muy bien, desde el punto de vista del valor que es necesario para ponerse delante de un toro, cuando no se da cuenta que lo realmente valiente es ponerte entre el que quiere agredir al animal y el toro. Eso es mucho más valiente que ponerte delante del toro para que te jaleen la gente que ha ido a ver la corrida. Porque en el fondo de esto va, de buscar la aprobación colectiva o de la aprobación de una minoría ruidosa. Y este Ayuntamiento tomó en su día una decisión valiente que era enfrentarse a una minoría en esta ciudad, yo defiendo que es una minoría en esta ciudad, que oponía todo ese tipo de argumentos tan manidos que hemos escuchado ahora mismo sobre la tradición, como si apelar a la tradición no hubiera sido siempre una magnífica excusa para que nada cambiara, como si la tradición pudiera esgrimirse ante cualquier tipo de avance.

Y la realidad es que esta decisión es una decisión cobarde porque lo que implica es que muchísima gente, incluso estoy seguro que mucha de la gente que está sentada en la bancada del Partido Popular, tiene una sensibilidad distinta a la decisión que se ha tomado de volver a permitir no solamente festejos taurinos, sino los festejos taurinos más crueles de todos que son los que había prohibido este Ayuntamiento. Y esa decisión es cobarde porque no se le supo decir no a unas personas concretas, a un colectivo concreto, porque se pensaba que dentro de ese colectivo había una bolsa importante de votantes o que ese colectivo tenía una adscripción política. Y yo en el fondo niego la mayor. No creo que esto responda a una adscripción política determinada. Yo estoy seguro que muchas personas que han votado al Partido Popular están en contra de que se celebre el *bou embolat* en València, estoy muy seguro. Igual que estoy seguro que hay personas que habrán votado, entiendo que una minoría, a partidos progresistas que pueden estar a favor. Pero es que esto no va de ser de Partido Socialista, de ser de Compromís o del Partido Popular; de Vox ya hablamos otro día. Esto va de tener la sensibilidad suficiente para entender que no hay humanidad en disfrutar del sufrimiento de un animal. Y eso es lo que había hecho València. Y además se esgrime muchas veces que València era una isla entre el comportamiento de otros municipios, pero es que probablemente el papel de las ciudades muchas veces es ser una isla para que después avancen el resto de municipios.

Y si tan seguros están en el Partido Popular de que esto responde a una demanda ciudadana, a una demanda vecinal, que se atrevan a preguntarlo. Si son valientes antes de tomar la decisión retrotraigan la decisión y hagan una consulta a ver qué opinan los vecinos y vecinas de la ciudad de València. Pregunten si quieren que vuelvan este tipo de festejos. Y se darán

Signat electrònicament per:

Antefirma	Nom	Data	Emissor cert	Núm. sèrie cert
SECRETARI GENERAL I DEL PLE - SECRETARIA GENERAL I DEL PLE	HILARIO LLAVADOR CISTERNES	25/10/2023	ACCVCA-120	16898817903173673250 2988532410590347135

Id. document: Adl8 h+hQ pPVE GnCC bxK2 sYLi Kxs=
CÒPIA INFORMATIVA (NO VERIFICABLE EN SEU ELECTRÒNICA)

cuenta de que en el fondo, por ruidosa que sea la turba, la turba es minoría. Y que esta ciudad es muchísimo mejor de lo que ustedes están proyectando al mundo. Cuando el otro día vimos en algunas pedanías de València volver a hacer sufrir a un animal para que unos pocos se lo pasaran bien, algo en esta ciudad se hizo un poco peor. Y ustedes están maniatados. Están maniatados en el Pleno por comportamientos que aquí hemos podido demostrar en las últimas horas que son un poco simbólicos. Están maniatados fuera por comportamientos y razonamientos ultras. Y están maniatados por esa falta de valor que muchas veces hay que tener para oponerse a los que se consideran propios. Y muchas veces lo más difícil en política es ser elogiado por traidor y ser un héroe de la retirada. Y aquí el Partido Popular tenía una oportunidad maravillosa si no se atrevía a seguir avanzando para al menos no dar pasos atrás. Insisto, si de verdad ustedes creen que esta es una decisión compartida por la mayoría, atrévanse a preguntarlo, porque se darán cuenta de que independientemente de las mayorías políticas que van y vienen, la sociedad valenciana de 2023 ya no está a favor de jalear que se maltrate a un animal para pasárnoslo bien."

Sr. Ballester (Popular)

"Gracias, alcaldesa. Buenas tardes ya.

Bueno, seré breve, porque, señora Tello, usted sabe que una moción como esta la presentamos no hace más de una semana en una comisión. La estuvimos debatiendo, la votamos y le voy a contestar en el mismo sentido. Es la Generalitat la que autoriza los *bous* en cualquiera de sus modalidades en base a un Decreto, el 31/2015, del 6 de marzo, del Consell, por el que se aprueba el Reglamento de Festejos Taurinos Tradicionales en la Comunitat Valenciana. Este decreto no ha sido ni modificado ni derogado por ninguno de todos ustedes y han estado ocho años gobernando. Ni Partido Socialista, ni Compromís, ni Podemos en los últimos ocho años ellos han estado autorizando y permitiendo los *bous al carrer* en todas sus formas, incluido también el *bou embolat*. La resolución que ha adoptado ahora este gobierno y que anula la orden que dieron ustedes, que es la de no permitir la ocupación de vía pública para estos festejos, se basa en un informe de los servicios jurídicos y del secretario del Ayuntamiento, donde se subraya que hay un decreto, como bien les explica de la Generalitat, que autoriza estos festejos taurinos por lo que es absolutamente legal los mismos.

Mire, nosotros respetamos las opiniones contrarias, pero, a diferencia de ustedes, no prohibimos aquello en lo que no coincidimos.

Gracias."

S'incorpora a la sessió l'interventor, Sr. Brull.

Se incorpora a la sesión el interventor, Sr. Brull.

La presidència obri el segon torn de paraula./*La presidencia abre el segundo turno de palabra.*

Signat electrònicament per:

Antefirma	Nom	Data	Emissor cert	Núm. sèrie cert
SECRETARI GENERAL I DEL PLE - SECRETARIA GENERAL I DEL PLE	HILARIO LLAVADOR CISTERNES	25/10/2023	ACCVCA-120	16898817903173673250 2988532410590347135

Id. document: Adl8 h+hQ pPVE GnCC bxK2 sYLi Kxs=
CÒPIA INFORMATIVA (NO VERIFICABLE EN SEU ELECTRÒNICA)

Sra. Tello (Compromís)

"Senyora Gil, li recomane que es documente amb l'informe d'AVATMA sobre l'ocupació fantasma en les festivitats de bous. Senyor Ballester, sap vosté de sobra que el fet que estes pràctiques no estiguen prohibides no lleva la competència municipal de poder o no autoritzar-les en domini públic.

Miren, ací el que passa és que, tristament i amb gran preocupació, estem presenciant com des de l'arribada del Govern del Partit Popular la ciutat de València que en estos últims vuit anys havia aconseguit ser capdavantera i tot un referent en diverses matèries, malauradament ara en tan sols tres mesos va donant passos agegantats cap enrere. Sols 102 dies han passat des de que vostés arribaren al govern i ja ens porten a la deriva, en caiguda lliure i sense frens. En sols 102 dies ja han sigut capaços de demostrar que esta ciutat se'ls queda molt gran. I en assumptes com el que ens pertoca en esta moció en sols 102 dies també han sigut capaços vostés de cabrejar a molta gent. Perquè vostés no van en la línia del que la majoria de la societat valenciana demana, ho ha dit el meu company Borja Sanjuán. Haurien de saber que en els valors de les societats contemporànies dins de les quals s'insereix la societat valenciana ha crescut una gran sensibilitat tant local com com global que somou els ciments de la legitimitat sobre la qual es basen estes aberracions. I en este sentit, les expressions que es basen a infringir violència o dany a altres éssers vius van quedant cada dia més en entredit. Açò hauria de fer que les administracions públiques, de les quals depén la realització o no d'estos actes, vetllaren per la creixent sensibilitat de la societat actual i foren capaços de negar actuacions com estes posant en pràctica únicament l'Ordenança reguladora del domini públic.

I es que l'afició als bous no és una qüestió personal, ja que implica el sofriment de terceres persones i també de tercers en quant als animals. I ací és on l'administració té la responsabilitat d'intervenir per no ser còmplice i responsable. I més a una ciutat com la nostra, una ciutat avançada que necessita governants amb alçada de mires, que no mantinguen postures que no són ètiques, ni científiques, ni humanistes. Però, malauradament, vostés no tenen alçada de mires ni projecte de ciutat. La seua única fulla de ruta és la de destruir tot allò assolit per l'anterior equip de govern, prenent decisions que ens avergonyeixen per cruels i que, a més, ens posen en perill. En este sentit, són vostés un perill públic i també uns macarres de la moral. S'entén que quan va sorgir la tauromàquia allà per l'edat mitjana esta fora la forma d'entreteniment, com alguna vegada va ser el circ romà. Però hui en dia podem anar al cinema, a un concert, a un bar, a fer esport *[*La presidència li comunica que ha esgotat el seu torn d'intervenció*/La presidencia le comunica que ha agotado su torno de intervención]* o a fer qualsevol activitat que no involucre maltractament animal. Justetament, ja no vivim a l'edat mitjana encara que vostés no ho sàpiguen."

Sra. Gil (Vox Valencia)

"Señor Sanjuán, los alcaldes socialistas de muchos municipios de la provincia de Valencia han autorizado, autorizan y seguirán utilizando *els bous al carrer*. Dígale también a sus compañeros de otros municipios lo mismo que me ha dicho a mí.

Gracias."

Signat electrònicament per:

Antefirma	Nom	Data	Emissor cert	Núm. sèrie cert
SECRETARI GENERAL I DEL PLE - SECRETARIA GENERAL I DEL PLE	HILARIO LLAVADOR CISTERNES	25/10/2023	ACCVCA-120	16898817903173673250 2988532410590347135

Id. document: Adl8 h+hQ pPVE GnCC bxK2 sYLi Kxs=
CÒPIA INFORMATIVA (NO VERIFICABLE EN SEU ELECTRÒNICA)

S'absenta la Sra. Valía.

Se ausenta la Sra. Valía.

Sr. Sanjuán (Socialista)

"Yo sé que escuchar cinco minutos de intervención se hace largo, pero si se entiende en su conjunto, de hecho, uno de los argumentos era que este tema y la sensibilidad sobre este tema iba mucho más allá de las fronteras partidistas y que probablemente y con toda seguridad habrá votantes y personas que militen en mi formación política, en Compromís y en otras formaciones políticas que estén a favor de este tipo de prácticas. Igual que hay militantes, votantes y personas de otras formaciones políticas como puede ser el Partido Popular, y estoy seguro que incluso algún concejal o concejala de este hemiciclo, que no está a favor de estas prácticas. Y de hecho, si en esta votación se viera cierta heterogeneidad que no respondiera a los bloques, probablemente eso se parecería más a lo que pensamos cada uno de los que estamos aquí que la votación que vamos a ver. Por tanto, cuando estamos hablando de este tema, puestos a echármelo en cara, está bien escuchar toda la intervención, intentar asimilarla y luego razonar.

Dicho esto, yo niego la mayor de que este sea un debate sobre la libertad y que lo que hace este gobierno sea otorgar más libertad. No existe la libertad para hacer daño, ni en esto ni en ninguna otra parte. No se puede esgrimir la libertad para hacer daño. La libertad no es la ausencia de normas. Si existiera la libertad para hacer daño, yo tendría la libertad de hacerle daño a un tercero. Y eso, evidentemente, no nos haría una sociedad mejor ni nos haría una sociedad más libre. Porque, ¿dónde está la libertad para que no le hagan daño de la persona que lo recibe? ¿Dónde está la libertad para que no le hagan daño del ser que siente sufrimiento? La libertad no es un concepto absoluto que se pueda poner contra todo, la libertad no es el *Joker* que sacas para negar todo el resto de derechos. La libertad no consiste en que a ti te dejen hacer lo que a ti te da la gana. Consiste, en primer lugar, que tú tengas una esfera mínima de derechos en los que el resto no pueda hacer lo que le da la gana. Y dentro de los que entendemos que esa esfera mínima de derechos también atañe a aquellos seres vivos que sufren dolor, entendemos que la libertad y que una sociedad es más libre cuando prohíbe hacer sufrir a un animal simplemente porque otro cree que tiene la libertad de disfrutar con ello. Así que cuando se habla de libertad hay que hacer un análisis un poquito más profundo de lo que significa la libertad, porque si no estaríamos justificando cualquier tipo de acto. Y cuando justificas cualquier tipo de acto te conviertes en una sociedad bastante peor.

Y esta sociedad, independientemente de lo que pase en el municipio de al lado, era mucho mejor cuando no permitía que la gente disfrutara, una minoría disfrutara haciendo sufrir a un animal. Yo estoy seguro que hay muchas personas de las que estamos hoy aquí, incluso que no van a votar lo que voy a votar yo a esta moción, que no estarían dispuestas a asistir, contemplar, participar o no disfrutarían con muchas de las cosas que estamos hablando de prohibir o no volver a prohibir. Así que sí, si hablamos de libertad, yo creo que la primera libertad pasaría por dejar libertad para que, independientemente de que formen parte de su partido, cada concejal de ese grupo votara lo que piensa en esto."

Signat electrònicament per:

Antefirma	Nom	Data	Emissor cert	Núm. sèrie cert
SECRETARI GENERAL I DEL PLE - SECRETARIA GENERAL I DEL PLE	HILARIO LLAVADOR CISTERNES	25/10/2023	ACCVCA-120	16898817903173673250 2988532410590347135

Id. document: Adl8 h+hQ pPVE GnCC bxK2 sYLi Kxs=
CÒPIA INFORMATIVA (NO VERIFICABLE EN SEU ELECTRÒNICA)

Sr. Ballester (Popular)

"Yo, señor Sanjuán, sé que es complicado para usted tener que defender esta moción y lo entiendo. Porque también sé que también hay votantes, como usted bien ha dicho, del Partido Socialista y de Compromís que disfrutan de estas fiestas como son los toros. Mire, mire cuál es el criterio, el cinismo y la hipocresía de la izquierda que en numerosos municipios, como bien se ha dicho, PSOE y Compromís se celebran estos festejos taurinos. Insisto que han tenido ustedes ocho años para haber derogado ese decreto. Mislata, Partido Socialista; Paiporta, Partido Socialista; Alboraia, Partido Socialista; Sagunto, Partido Socialista; Foios, Compromís; Bonrepós, PSOE; El Puig, Compromís; Albalat dels Sorells, Compromís; Albuixech, Partido Socialista; Llíria, Compromís; Museros; Partido Socialista. Y puedo continuar. ¿Hipocresía? Pues sí, porque su líder Fernández Bielsa bien que se lo pasó en Carpesa. Por eso le decía yo sé que es complicado para usted defender esta moción.

Y nosotros sí que tenemos criterio. Mire, nosotros sí mantenemos el criterio de autorizar la fiesta…"

Sra. Presidenta

"Disculpen, si mantenemos el respeto debido a la persona que interviene."

Sr. Ballester (Popular)

"…para todos. Es lo que es lo que nosotros hacemos. No el criterio sectario que tienen ustedes."

VOTACIÓ/*VOTACIÓN*

La moció subscrita per la Sra. Tello, regidora del Grup Compromís, per una València lliure de maltractament animal, és rebutjada pels vots en contra dels 17 regidors i regidores dels grups Popular i Vox Valencia, voten a favor els 15 regidors i regidores dels grups Compromís i Socialista (absent la Sra. Valía). La Sra. Valía s'absenta de la sessió una vegada iniciada la deliberació de l'assumpte, per la qual cosa es considera que s'absté a l'efecte de la votació, d'acord amb l'article 80.2 del Reglament orgànic del Ple.

La moción suscrita por la Sra. Tello, concejala del Grupo Compromís, por una València libre de maltrato animal es rechazada por los votos en contra de los 17 concejales y concejalas de los grupos Popular y Vox Valencia, votan a favor los 15 concejales y concejalas de los grupos Compromís y Socialista (ausente la Sra. Valía). La Sra. Valía se ausenta de la sesión una vez iniciada la deliberación del asunto, por lo que se considera que se abstiene a efectos de la votación, de acuerdo con el artículo 80.2 del Reglamento Orgánico del Pleno.

Es reincorpora la Sra. Valía.

Se reincorpora la Sra. Valía.

Signat electrònicament per:

Antefirma	Nom	Data	Emissor cert	Núm. sèrie cert
SECRETARI GENERAL I DEL PLE - SECRETARIA GENERAL I DEL PLE	HILARIO LLAVADOR CISTERNES	25/10/2023	ACCVCA-120	16898817903173673250 2988532410590347135

Id. document: Adl8 h+hQ pPVE GnCC bxK2 sYLi Kxs=
CÒPIA INFORMATIVA (NO VERIFICABLE EN SEU ELECTRÒNICA)

70	RESULTAT / *RESULTADO*: REBUTJAT / *RECHAZADO*
EXPEDIENT / *EXPEDIENTE*: O-89COM-2023-000002-00	PROP. NÚM.: 53
ASSUMPTE / *ASUNTO*: Moció subscrita pel Sr. Ribó i el Sr. Fuset, portaveu i regidor respectivament del Grup Compromís, en defensa de la Processó Cívica com a bé d'interés cultural i per la llibertat religiosa i l'aconfessionalitat. *Moción suscrita por el Sr. Ribó y el Sr. Fuset, portavoz y concejal respectivamente del Grupo Compromís, en defensa de la Procesión Cívica como bien de interés cultural y por la libertad religiosa y la aconfesionalidad.*	

MOCIÓ/*MOCIÓN*

"El 8 d'octubre de 2015, el DOGV publicava la Resolució de la Conselleria d'Educació, Investigació, Cultura i Esport, per la qual s'incoava expedient per a declarar Bé d'Interés Cultural Immaterial la processó cívica del Nou d'Octubre a la Ciutat de València, tal i com havia sol·licitat l'Ajuntament de València per acord del seu ple de juliol de 2015, sent esta una de les primeres iniciatives impulsades pel govern municipal del mandat 2015-2019 encapçalat per l'alcalde Joan Ribó.

Només un any més tard -el 7 d'octubre de 2016- el Consell de la Generalitat Valenciana -després de valorar els informes preceptius que confirmaren el contingut de l'expedient- va aprovar esta especial protecció relativa a l'acte institucional del Nou d'Octubre, preservant i delimitant els seus elements fonamentals.

De conformitat amb els articles 28 i 45 de la Llei de la Generalitat Valenciana 4/1998, d'11 de juny, del patrimoni cultural valencià, esta permet determinar els valors del bé que justifiquen la declaració, descriure els detalls que en permeten la identificació precisa, definir l'àmbit espacial i temporal i fixar les normes de protecció del bé.

A més a més, des del mateix moment de la incoació de l'expedient, s'estableix explícitament com a mesura de protecció 'que qualsevol canvi en la processó cívica esmentada que excedisca el desenvolupament normal dels actes de la festivitat anual ha de ser proposat per l'Ajuntament de València a la Direcció General de Cultura i Patrimoni per a l'autorització administrativa, si és el cas, i la modificació consegüent d'aquesta declaració'.

La mateixa declaració vigent descriu així de manera detallada l'activitat protegida:

'La processó cívica que se celebra el matí del Nou d'Octubre a partir de les 12.00 hores del migdia de manera consistent en el solemne descens amb honors d'ordenança, pel balcó de l'ajuntament, de la Reial Senyera de València, composta per quatre barres roges sobre fons groc, coronades sobre franja blava a l'asta, culminada per la figura d'una rata penada, que durant tot l'any es conserva al Museu de l'Arxiu Històric de València, i la seua processó, envoltada i escortada per les entitats cíviques valencianes i principals autoritats locals. Es tracta d'un singular seguici cerimonial que, des de la plaça de l'Ajuntament, recorre els principals carrers del centre de la ciutat de València fins a arribar a la plaça d'Alfons el Magnànim, en què es rendeix homenatge a la figura del rei Jaume I, fundador del Regne de València, i des d'allí es torna

Signat electrònicament per:

Antefirma	Nom	Data	Emissor cert	Núm. sèrie cert
SECRETARI GENERAL I DEL PLE - SECRETARIA GENERAL I DEL PLE	HILARIO LLAVADOR CISTERNES	25/10/2023	ACCVCA-120	16898817903173673250 2988532410590347135

Id. document: Adl8 h+hQ pPVE GnCC bxK2 sYLi Kxs=
CÒPIA INFORMATIVA (NO VERIFICABLE EN SEU ELECTRÒNICA)

novament a la plaça de l'Ajuntament, on la Reial Senyera és hissada perquè torne a ser custodiada a les dependències de l'Arxiu Històric Municipal.'

L'extens i detallat expedient de la declaració com a Bé d'Interès d'Interés Cultural no defugix en la seua anàlisi l'evident element religiós que en alguns moments històrics, d'acord amb els signes dels temps, ha tingut la celebració i ho contextualitza així:

'Així, la processó cívica, que en principi va tindre un origen i significat quasi religiós, vinculat al naixement providencial del Regne de València, anà transmutant-se en un acte de caràcter laic en què es refermen els vincles culturals, socials i polítics dels ciutadans de la ciutat de València, com a ciutat amb personalitat pròpia i capital del territori valencià, actualment denominat Comunitat Valenciana.'

En la seua descripció de la protecció dels béns i en la definició de l'àmbit espacial i temporal de la processó cívica, que detalla els elements que segons esta protecció deuen formar part de la celebració, no figura per tant l'entrada de la Reial Senyera a la Catedral de l'església catòlica de València i el Tedèum ja que d'acord també amb els informes del Consell Valencià de Cultura i la Universitat de València este acte, que no sempre ha tingut caràcter oficial, no forma part dels elements permanents, especialment des de l'inici de l'etapa democràtica i l'aprovació de la Constitució espanyola que remarquen l'aconfessionalitat de l'Estat i el dret a la llibertat religiosa de tots i totes.

Així ho marca l'article 14 de la Constitució espanyola quan afirma que:

'Els espanyols són iguals davant la llei, sense que puga prevaler cap discriminació per raó de naixença, raça, sexe, religió, opinió o qualsevol altra condició o circumstància personal o social.'

Uns drets que desenvolupa també l'article 16 al capítol referent als drets fonamentals i de les llibertats públiques:

'Article 16.

1. Es garanteix la llibertat ideològica, religiosa i de culte dels individus i de les comunitats sense cap més limitació, en les seues manifestacions, que la necessària per al manteniment de l'ordre públic protegit per la llei.

2. Ningú podrà ser obligat a declarar quant a la seua ideologia, religió o creences.

3. Cap confessió tindrà caràcter estatal. Els poders públics tindran en compte les creences religioses de la societat espanyola i Majoria d'edat: 18 anys Drets dels estrangers Igualtat davant la llei Dret a la vida Llibertat ideològica i religiosa 11 mantindran les consegüents relacions de cooperació amb l'Església Catòlica i les altres confessions.'

És per això que reprenent allò establert en este Ajuntament en temps democràtics i fins a l'any 1991, i sempre amb l'objectiu de fer valdre l'aconfessionalitat de l'Estat i les llibertats religioses protegides per la Constitució i per les quals han de vetlar les administracions públiques, des de 2015, la celebració oficial de la Processó Cívica del Nou d'Octubre, dia de tots

Signat electrònicament per:

Antefirma	Nom	Data	Emissor cert	Núm. sèrie cert
SECRETARI GENERAL I DEL PLE - SECRETARIA GENERAL I DEL PLE	HILARIO LLAVADOR CISTERNES	25/10/2023	ACCVCA-120	16898817903173673250 2988532410590347135

Id. document: Adl8 h+hQ pPVE GnCC bxK2 sYLi Kxs=
CÒPIA INFORMATIVA (NO VERIFICABLE EN SEU ELECTRÒNICA)

els valencians i valencianes, va quedar configurada i preservada com a BIC, com un acte clarament diferenciat del Tedèum religiós que ha pogut continuar realitzant-se cada 9 d'octubre a l'interior de la Catedral de València.

La diferenciació entre estos dos actes esdevé així una garantia coherent amb la Constitució espanyola al marcar la celebració del Nou d'Octubre com una celebració oficial, inclusiva i aconfessional per al conjunt dels valencians i valencianes amb independència de les seues creences religioses, a les que d'altra banda els últims anys s'ha donat cabuda en la comitiva oficial entenent i respectant la diversitat d'idees i religiosa de la societat valenciana.

L'Ajuntament deu, d'una banda, fer valdre la Declaració com a Bé d'Interés Cultural Immaterial vigent sobre la processó cívica del Nou d'Octubre a la Ciutat de València respectant els mecanismes establerts a la llei davant qualsevol possible modificació. I d'altra garantir que esta celebració oficial i festiva del dia del poble valencià siga inclusiva i adreçada al conjunt dels valencians i valencianes, respectant i garantint la seua pluralitat i les seues llibertats religioses i de idees tal i com contempla la Constitució i és propi d'un regim democràtic.

Per tot això es presenten les propostes d'acord següents:

1. Mantindre la celebració del tedèum com acte diferenciat de la processó cívica. Mostrar la disponibilitat de l'Ajuntament de València a l'Arquebisbat per a que la Reial Senyera puga participar, si així ho desitgen, d'un acte d'acció de gràcies o Tedèum a la catedral amb motiu de la festivitat del Nou d'Octubre, en esta data o altres pròximes, i de manera diferenciada de l'acte oficial de la Processó Cívica, amb l'objectiu de garantir els principis constitucionals d'aconfessionalitat de l'estat i de la llibertat religiosa de la ciutadania. Avaluar esta mateixa disponibilitat a qualsevol altra confessió religiosa legalment reconeguda o a entitats cíviques de caràcter no religiós de notòria e indiscutible rellevància, històrica, cultural i social que puga mostrar-se interessada en realitzar esta petició relativa a la Senyera.

2. Respectar la protecció de la Processó Cívica del Nou d'Octubre com Bé d'Interés Cultural Immaterial així com la legalitat relativa a qualsevol eventual proposta de modificació.

3. Fer una crida al conjunt de la societat valenciana a celebrar el Nou d'Octubre, com a dia del poble valencià, des de la convivència, el respecte i defensa de la pluralitat i la llibertat. Potenciar esta celebració com una festa cívica i inclusiva sense que puga prevaler cap discriminació per raó de naixença, raça, sexe, religió, opinió o qualsevol altra condició o circumstància personal o social."

ESMENA/*ENMIENDA*

Esmena de subsanació del Grup municipal Compromís/*Enmienda de subsanación del Grupo Municipal Compromís*:

"En l'exposició de motius de la moció presentada al Ple de setembre de 2023 pel regidor Pere Fuset i el portaveu Joan Ribó, del Grup Municipal Compromís, relativa a la Processó Cívica s'ha detectat una errada material en la redacció del punt 3 de l'article 16 de la Constitució espanyola i es prega que siga subsanada.

Signat electrònicament per:

Antefirma	Nom	Data	Emissor cert	Núm. sèrie cert
SECRETARI GENERAL I DEL PLE - SECRETARIA GENERAL I DEL PLE	HILARIO LLAVADOR CISTERNES	25/10/2023	ACCVCA-120	16898817903173673250 2988532410590347135

Id. document: Adl8 h+hQ pPVE GnCC bxK2 sYLi Kxs=
CÒPIA INFORMATIVA (NO VERIFICABLE EN SEU ELECTRÒNICA)

Ha de dir:

‘3. Cap confessió tindrà caràcter estatal. Els poders públics tindran en compte les creences religioses de la societat espanyola i mantindran les consegüents relacions de cooperació amb l’Església Catòlica i les altres confessions’.”

DEBAT/*DEBATE*

La presidència obri el primer torn de paraula./*La presidencia abre el primer turno de palabra.*

Sr. Fuset (Compromís)

"Bon dia.

Miren, abans que vostés m'ho diguen ja els diré que sí, ja sabem per la premsa que vostés han corregut molt i han aconseguit eixa llum verda de la Conselleria, la del vicepresident Barrera, per incloure l'acte religiós dins de acte oficial sense modificar el BIC. No debatrem, per tant, ací si des del punt de vista estrictament patrimonial ampliar els elements suposa una contrarietat a un BIC protegit. Però miren, no cal canviar ni una sola coma del text d’esta moció perquè, per molta pressa que tinguen, el que vostés no han fet és canviar la Constitució espanyola, que des de l'any 1978, entre els seus drets fonamentals, consagra la llibertat religiosa de la ciutadania i l’aconfessionalitat de l'Estat, que és el que defensa esta moció. Perquè afavorir que se celebre el tedèum a la Catedral de València, com de fet ha passat estos últims anys, de manera clarament diferenciada de la processó cívica, plural i institucional del Nou d'Octubre és exactament això, complir amb la llei, governar per a tots i totes, defensar les llibertats religioses de catòlics i no catòlics, dels qui creuen en una religió o en un altra, dels qui som practicants i dels que no. I també, per descomptat, dels que en el seu dret es declaren com a no creients. En definitiva, garantir que el Nou d'Octubre siga la festa dels valencians i valencianes, de tots i de totes.

És la proposta que fem des de Compromís per garantir la llibertat religiosa d'uns i altres que han de complir totes les administracions de l'Estat, incloent este propi Ajuntament. Som propositius per defensar eixes llibertats religioses del cent per cent i entenem que esta proposta pot ser assumida per qualsevol que vullga acomplir les lleis i respectar els drets de tots i de totes. O dit d'altra manera, només des del sectarisme i la negació d'estes llibertats fonamentals es pot rebutjar una proposta equilibrada, legalista i sensata pensada en el conjunt dels valencians i valencianes, creguen el que creguen. Una proposta que garantix que els catòlics puguen celebrar a la Catedral el Nou d'Octubre amb el seu propi acte amb la senyera abans o després d'una processó que, com el seu nom indica, és cívica i ha de respectar al conjunt dels valencians i valencianes. En el segle XXI, una societat plural, democràtica i diversa no té cap sentit que el PP ens faça retrocedir en el temps, també ací, i discrimine la gent per la seua religió. Perquè el sentiment religiós és un dret plural i no una obligació, i en 2023 no es pot forçar a participar d'un acte religiós ni al portador de la senyera, ni als participants d'una processó cívica que des de l'any 2015 és encara més plural. Perquè miren vostés si alguns estem compromesos en la defensa de les llibertats religioses que estos últims huit anys s'ha convidat, sense exclusions, als representants de les confessions amb major rellevància de ciutat. La catòlica, per descomptat, però també la resta.

Signat electrònicament per:

Antefirma	Nom	Data	Emissor cert	Núm. sèrie cert
SECRETARI GENERAL I DEL PLE - SECRETARIA GENERAL I DEL PLE	HILARIO LLAVADOR CISTERNES	25/10/2023	ACCVCA-120	16898817903173673250 2988532410590347135

Id. document: Adl8 h+hQ pPVE GnCC bxK2 sYLi Kxs=
CÒPIA INFORMATIVA (NO VERIFICABLE EN SEU ELECTRÒNICA)

La senyera, no oblide, senyora Catalá, no és seua, és de totes i tots. Com ho és el Nou d'Octubre. I totes i tots tenim el mateix dret a celebrar-la i acompanyar-la. Li hem escoltat dir, no sabem si tergiversant la història d'una manera conscient o potser per ignorància, que fou el govern de Joan Ribó *quien cambió la tradición y que cambiar la tradición es malo*. *Lo que es malo*, i potser també és pecat, és faltar a la veritat quan s'amaga que fou el Partit Popular l'any 1991 qui va introduir el tedèum en la processó cívica, que s'havia realitzat de manera diferenciada des de que la Constitució del 1978, amb l'arribada de la democràcia, blindà les llibertats religioses de la ciutadania i l'aconfessionalitat de l'Estat. Foren vostés qui ja ens vam fer retrocedir a temps preconstitucionals, com volen fer de nou ara. És incomprensible que una alcaldessa del segle XXI tinga una actitud més sectària amb la llibertat religiosa que la que tenia un rei medieval en el seu context i que pretenga hui discriminar a ningú obligant-lo a anar a un acte religiós dins d'un acte oficial.

Senyor Català, diga'm vosté si és valencià o valenciana una persona evangelista o protestant, una jueva, una persona musulmana o una persona que senzillament no crega o que declarant-se creient es considera no practicant. Va a ser vosté també la seua alcaldessa? O a partir d'ara van haver valencians de primera i de segona en funció de les seues creences? Perquè el Nou d'Octubre és una festa de tots i totes. I per tant, defensem que continue sent cívica, afavorint que l'Església catòlica puga fer el seu tedèum com un acte diferenciat i garantint que l'Ajuntament acomplisca amb el que marca la Constitució sobre la llibertat religiosa. Perquè hi ha una diferència clara entre la seua imposició d'unificar l'acte religiós i el cívic i la nostra proposta, és la diferència entre el sectarisme i la defensa de les llibertats i la pluralitat. Si el que el PP vol és realment que es faça el tedèum amb la senyera, pot votar a favor de la nostra proposta perquè així ho contempla. Si, per contra, el que volen és que retrocedim a temps de pensament únic i religió oficial xocarà amb la legalitat, amb la Constitució i també amb Compromís que estarem per a defensar les llibertats religioses de tots i de totes."

Sr. Badenas (Vox Valencia)

"Gracias, señora alcaldesa.

Únicamente a los afectos de señalar que el que se incorpore el tedeum dentro de lo que son las celebraciones relacionadas con el Nou d'Octubre no vulnera en ningún caso la libertad religiosa. Cualquier ciudadano va a poder asistir libremente, si lo desea, a ese acto. Lo mismo que los representantes de la corporación no pueden ser obligados a ser introducidos en el templo. El que quiera puede entrar y el que no, no. Puede en ese momento no portar lo que quiera, es decir, no está obligado a hacerlo. Por tanto, como no existe la obligación de participar, sí el derecho, que es distinto, quienes participan lo hacen voluntariamente. Por tanto, al hacerlo voluntariamente no se vulnera su libertad, no se vulnera su derecho a la libertad religiosa.

Por otra parte, de esta manera, aunque a usted no le guste las tradiciones, mire, un escritor norteamericano dice que las tradiciones son el *know-how*, el *know-how* que ha pasado de generación en generación y que ha permitido que las sociedades se constituyan como son. Si las tradiciones han persistido es porque han sido buenas para la sociedad, porque si no, la propia sociedad las elimina porque no le son útiles. Por tanto, no estamos vulnerando ningún derecho, sino que se permite a cada uno de acuerdo con sus convicciones el participar o no. Lo mismo que cualquiera de nosotros, aun no teniendo cierta confesión, puede participar en un acto religioso de otra confesión sin que por ello se vea vulnerado su derecho a la libertad religiosa."

Signat electrònicament per:

Antefirma	Nom	Data	Emissor cert	Núm. sèrie cert
SECRETARI GENERAL I DEL PLE - SECRETARIA GENERAL I DEL PLE	HILARIO LLAVADOR CISTERNES	25/10/2023	ACCVCA-120	16898817903173673250 2988532410590347135

Id. document: Adl8 h+hQ pPVE GnCC bxK2 sYLi Kxs=
CÒPIA INFORMATIVA (NO VERIFICABLE EN SEU ELECTRÒNICA)

Sra. Llopis (Socialista)

"Moltes gràcies.

Bé, el Nou d'Octubre, ja sabeu, és el dia de la Comunitat Valenciana. Eixe dia és, per tant, el dia que representa a una comunitat plural, que representa a tots els valencians i valencianes exempts de qualsevol creença religiosa. Aleshores, és curiós que una de les primeres mesures que s'haja pres i que haja dut a terme l'alcaldessa de València, Maria José Catalá, i el govern del Partit Popular siga tornar a entrar la Reial Senyera a la Catedral de València i la celebració del tedèum. A més, al·ludint als mitjans de comunicació, perquè així ho ha expressat i així ho hem escoltat en els mitjans de comunicació, dient que açò és una mesura que recupera una tradició i que es torna a les mesures no ideològiques, les mesures tranquil·les i el respecte per la cultura i la tradició valenciana. Clar, jo em pregunte, amb estes declaracions li pregunte directament a la senyora Maria José Catalá: amb mesures no ideològiques vol dir tornar a la religiositat d'un acte que , per damunt de tot, és cívic i que representa als valencians i valencianes, i per tant, ha de ser plural. I que, a més, incomplix l'aconfessionalitat de l'Estat i de les llibertats religioses protegides per la Constitució espanyola. Quan, com estava comentant també en eixes declaracions que fa als mitjans de comunicació, diu les mesures tranquil·les. Amb mesures tranquil·les jo entenc que són aquelles mesures que són plurals i que engloben a tots i a totes. I és cert, és la Constitució també qui no impedix que els polítics participen en una cerimònia religiosa com a poder públic, però sempre que siga de manera voluntària, de manera voluntària. Però jo en esta mesura no veig una voluntarietat, jo veig una imposició. Perquè és una imposició, sí. Estaven dient abans els senyors de Vox que estaven dient no és una imposició. Sí ho és. I és una imposició obligar a una persona que va a portar la senyera entrar en la Ctedral, perquè en este cas i amb esta mesura, sinó no podrà entrar, no podrà portar la senyera, amb la qual cosa sí que és una imposició.

La voluntarietat, a més, la mesura que parla que vostés, que jo no veig la voluntarietat, és una voluntarietat que, a més, ja fa referència en l'informe que apel·leu del patrimoni cultural de la Generalitat que avala l'entrada de la Reial Senyera a la Catedral. Un informe que al·ludeix també a la Constitució i que diu que ha de garantir sempre, i en tot cas, el principi de voluntarietat. Torne a repetir, quina garantia de voluntarietat és obligar a què un regidor entre a la Catedral. I açò no és qüestió d'estar a favor o en contra de les pràctiques religioses. Vull dir, cadascú pot ser lliure de fer i de practicar les seues creences. És qüestió d'imposar. Perquè, sincerament, per a mi este és un clar exemple de què l'única cosa que s'han dedicat a fer des del Partit Popular en estos primers mesos és a desfer allò fet, és a desfer però imposant. Jo crec que una alcaldessa ha de ser la alcaldessa de tots i de totes. I que les polítiques i que les decisions que s'han de prendre des de l'Ajuntament s'han de prendre de manera plural i s'han de prendre per a tots i per a totes. Però les decisions com estes tornen a enfrontar als valencians, a dividir als valencians i valencianes. I sincerament, en la meua humil opinió, després de quatre mesos de govern m'entristeix que ací estem debatent hui en esta primera comissió [*sic*] temes que no són ni constructius ni beneficiosos per a la ciutadania i per als valencians i per a les valencianes. Decisions que en cap cas són de construir el futur d'una ciutat, ni millorar tampoc la qualitat de vida dels veïns i de les veïnes.

Nosaltres estem d'acord amb la moció que presenta avui Compromís i votarem a favor perquè nosaltres defensem la llibertat de la ideologia religiosa dels valencians i de les valencianes. I repetisc, no es tracta d'estar a favor o en contra de les pràctiques religioses. Està en

Signat electrònicament per:

Antefirma	Nom	Data	Emissor cert	Núm. sèrie cert
SECRETARI GENERAL I DEL PLE - SECRETARIA GENERAL I DEL PLE	HILARIO LLAVADOR CISTERNES	25/10/2023	ACCVCA-120	16898817903173673250 2988532410590347135

Id. document: Adl8 h+hQ pPVE GnCC bxK2 sYLi Kxs=
CÒPIA INFORMATIVA (NO VERIFICABLE EN SEU ELECTRÒNICA)

contra de defendre els drets també de la ciutadania. I recordar que la senyera és el símbol de tots els valencians i de totes les valencianes, i que la Constitució espanyola està molt per damunt d'allò que un vol."

Sr. Moreno (Popular)

"Moltes gràcies. Alcaldessa, regidors, regidores.

En primer lloc, no es pretén crear una polèmica on no n'hi ha. No són mesures ideològiques o allunyades de l'interés general. Es tracta de recuperar la identitat del poble valencià, donar un homenatge als seus orígens. Si la senyera ha de tornar a entrar a la catedral amb caràcter oficial i no com a acte diferencial de la processó cívica no és per un motiu religiós sinó per un fet històric. Poden llegir atentament el Decret 127/2016 del Consell, pel qual es declara Bé Interés Cultural Immaterial la Processó Cívica del Nou d'Octubre. En l'apartat 2.5 del seu annex, diverses referències històriques al component de la tradició cristiana i fins i tot a l'entrada de la senyera a la Catedral i a la celebració de l'acte d'acció de gràcies o tedèum. Sobre els seus orígens es diu, per exemple, que l'actual processó té els seus antecedents en les celebracions medievals de la conquesta cristiana de València. Dit amb altres paraules, la celebració del Nou d'Octubre naixia com una acció de gràcies col·lectives dels nous pobladors davant la conquesta providencial a major glòria de déu en aquell moment, quedant així incorporada com una representació sacra al calendari festiu local. No podem oblidar-nos que el seu origen és el que és i no reconéixer-lo seria un error en el coneixement i transmissió de la mateixa història de la ciutat. Continua dient el citat apartat que històricament la Catedral ha tingut i encara té lloc, encara que no sempre amb caràcter oficial, la celebració del tedèum o cant d'acció de gràcies per aquesta conmemoració. Celebració, per cert, amb gran participació de la ciutadania. Doncs bé, per tots és sabut que la intenció de l'actual govern que la processó cívica del Nou d'Octubre torne als seus orígens i respecte la tradició històrica, tant la remota com la recent que va des de 1991 fins el 2015. La processó cívica sempre ha tingut un recorregut que passava per la Catedral, on es duia a terme l'acte del tedèum el mateix matí del Dia de la Comunitat Valenciana.

I clar que el que volem és complir amb els informes que avalen esta decisió, faltaria més. I per això es va demanar un informe a la Direcció General de Patrimoni. La data de la sol·licitud de l'autorització és del dia 11 de setembre, anterior a la del registre d'aquesta moció el dia 20 de setembre. En la nostra petició demanàvem que es prestara conformitat o autorització tant perquè la processó cívica entre en la Catedral de la plaça de la Reina, com tradicionalment s'havia fet, on es celebrarà també el tradicional tedèum, com per a ajustar el recorregut de la processó cívica amb un canvi d'itinerari a conseqüència de la realització d'unes obres inajornables en el tram del carrer de Sant Vicent, entre les places de l'Ajuntament i de la Reina. En la conclusió de l'informe de la Direcció General de Patrimoni Cultural és clara: 'Totes dues peticions són viables patrimonialment ja que es mantenen els elements singulars de l'acte, com són la baixada de la Senyera pel balcó de l'Ajuntament i l'ofrena floral a l'estàtua de Jaume I, a més de continuar recorrent pels carrers del centre històric de la ciutat de València, per la qual cosa no existeix impediment de caràcter patrimonial per a la modificació amb caràcter extraordinari de l'itinerari de la Processó Cívica del Nou d'Octubre per a aquest any 2023 pel recorregut proposat per l'Ajuntament de València, com tampoc existeix impediment de caràcter patrimonial per a l'entrada de l'acte a la Catedral de València i la celebració en la mateixa del tradicional tedèum'.

Signat electrònicament per:

Antefirma	Nom	Data	Emissor cert	Núm. sèrie cert
SECRETARI GENERAL I DEL PLE - SECRETARIA GENERAL I DEL PLE	HILARIO LLAVADOR CISTERNES	25/10/2023	ACCVCA-120	16898817903173673250 2988532410590347135

Id. document: Adl8 h+hQ pPVE GnCC bxK2 sYLi Kxs=
CÒPIA INFORMATIVA (NO VERIFICABLE EN SEU ELECTRÒNICA)

Invoca finalment en la seua moció l'aconfessionalitat de l'Estat i la llibertat religiosa dels ciutadans. Doncs bé, com assenyala també l'informe de la Direcció General i és doctrina del Tribunal Constitucional, l'article 16 3 de la Constitució espanyola no impedix als poders públics la participació en cerimònies religioses per raons de representació institucional, sense perjudici que han de garantir sempre i en tot cas, el principi de voluntarietat en l'assistència com a expressió legítima de la llibertat religiosa dels ciutadans. En definitiva, el Decret 127/2016 no exclou la celebració del tedèum perquè tradicionalment s'ha celebrat, sent l'oficialitat o no de la celebració religiosa una decisió que compet a l'Ajuntament de València com a organitzador de l'acte. Es tracta d'una pretensió d'origen religiós, un acte fundacional del Regne de València i cada persona que participa ho fa des de la seua pròpia llibertat i sense excloure a cap col·lectiu."

La presidència obri el segon torn de paraula./*La presidencia abre el segundo turno de palabra.*

Sr. Fuset (Compromís)

"Moltes gràcies.

Bo, és que efectivament vosté ha llegit... Em recomana que em llija la declaració del BIC. A vore, vosté no estava, però li he d'indicar que eixa declaració del BIC va ser impulsada en el Ple de juliol de l'any 2015, eixe que vostés no han fet. El primer que va fer este govern, el que vostés no han fet ho vam fer nosaltres. En 2015 vam protegir la processó cívica. Per tant, alguna cosa sé d'eixe expedient. I efectivament, no anem a entrar en qüestions estrictament patrimonials. Però és que estem parlant de qüestions estrictament constitucionals. Diu vosté i ha llegit molt interessant l'últim que ha llegit. Jo li plantege, senyora Català, és condició sine qua non ser catòlic practicant per a portar la senyera? És condició sine qua non entrar a la catedral i assistir a l'acte religiós per a portar la senyera? Diga'm sí o no. Diga-ho, diga-ho clar, que vosté en una entrevista va deixar caure alguna cosa. Estaria molt bé que ho diguera ací. Perquè vosté ha de saber que bé, que més enllà de què açò siga una cortina de fum, com ho és el tema dels bous, els accents, portem ací 100 dies desfent, desfent i ja no sé si estem en el *medievo* o en la prehistòria, és que ni tan sols es podria pensar que estan governant per als seus. Però és que ni això, perquè estic convençut que entre seus votants també n'hi ha evangelistes, n'hi ha jueus, n'hi ha musulmans, n'hi haurà no creients o n'hi haurà gent que voldrà defensar la Constitució i defensar l'aconfessionalitat i la llibertat religiosa. Ací estem defensant la llibertat per anar a fer-se unes canyes i ens obliden d'una llibertat essencial que és la llibertat de pensament. I els ho diu un cristià que ha sigut catequista i monitor júnior, però voluntàriament, no per obligació que és el que vostés volen fer. El que vostés volen fer és fer-nos passar no per l'*aro* sinó per la missa, per l'obligatorietat d'un acte religiós. I això ni per al portador de senyera ni per a la resta de participants de la processó cívica, que han de meréixer el mateix respecte siguen o no siguen creients.

Jo li ho torne a repetir, senyora Catalá, vosté va a ser l'alcaldessa de tots i de totes? El Nou d'Octubre és el dia de tots i totes? O és el dia només dels cristians valencians? Dels cristians catòlics valencians. No oblidem que també n'hi ha d'altres confessions cristianes que no són la catòlica. Jo li vull llegir, no vaig a llegir l'article de Constitució perquè se'l saben i se'l passem pel *forro*, però sí la proposta. Molt breument. Mantindre la celebració del tedèum com a acte diferenciat de la processó cívica. Mostrar la disponibilitat de l'Ajuntament de València a

Signat electrònicament per:

Antefirma	Nom	Data	Emissor cert	Núm. sèrie cert
SECRETARI GENERAL I DEL PLE - SECRETARIA GENERAL I DEL PLE	HILARIO LLAVADOR CISTERNES	25/10/2023	ACCVCA-120	16898817903173673250 2988532410590347135

Id. document: Adl8 h+hQ pPVE GnCC bxK2 sYLi Kxs=
CÒPIA INFORMATIVA (NO VERIFICABLE EN SEU ELECTRÒNICA)

l'Arquebisbat perquè la Reial Senyera puga participar, si així ho desitgen, d'un acte d'acció de gràcies o tedèum a la Catedral amb motiu de la festivitat de Nou d'Octubre en esta data o en altres pròximes i de manera diferenciada de l'acte oficial de la processó cívica. I després afegim, per què no, que altres confessions religioses rellevants o entitats cíviques d'importància social com puga ser el Tribunal de les Aigües. Si volen fer el seu propi acte amb la senyera, que també puguen fer-ho. Que ací la ciutat no és només religiós, també n'hi han altres entitats. És a dir, em poden dir vostés que tenen en contra d'eixa proposta? Em poden dir vostés que tenen en contra de què la senyera entre la Catedral, però que ho faça de manera diferenciada d'un acte oficial que ha de ser plural i aconfessional? Perquè ací no han entrat en el fons de la matèria. Estem fent una proposta generosa i equilibrada. *[*La presidència li comunica que ha esgotat el seu torn d'intervenció*/La presidencia le comunica que ha agotado su torno de intervención]* I vostés l'únic que volen és fer-nos passar per l'*aro* del pensament únic i la religió obligatòria."

Sr. Badenas (Vox Valencia)

"Muchas gracias, señora alcaldesa.

Creo que a nadie le pondrán un policía local al lado para obligarle dentro de la catedral. Por lo tanto, cada uno tiene el derecho de participar o no en los actos, desde el primero hasta el último. Y luego, aunque sea por economía procesal, celebrar dos actos cuando en realidad pueden ser solo uno, organizar dos actos me parece que no tiene demasiado sentido. Y luego algo más. No es solo tradición, también es historia. Si estamos aquí es porque hay una historia valenciana y dentro de esa historia valenciana a los que les gusta tanto como si no les gusta tanto, a unos, a otros, también forma parte de la tradición cristiana. Somos hijos de eso."

Sra. Llopis (Socialista)

"Bé, moltes gràcies de nou.

Bé, el senyor Moreno ja estava comentant ací que..."

Sra. Presidenta

"Perdone. Por favor, ¿les importaría guardar respeto? Perdone, señora Llopis. Es por su bien.

Sr. Grezzi, ¿qué le parece si mantiene usted el respeto a los compañeros? Un poco.

Vale. Siga, señora Llopis."

Sra. Llopis (Socialista)

"Estava dient que el Sr. Moreno estava comentant, apel·lava a què esta decisió de tornar és per tornar a les tradicions, per tornar a una tradició que ja existia. Ho ha dit ací en el Ple, però també ja ho ha comentat i ho ha fet clar en els mitjans de comunicació també la senyora Maria José Catalá. Jo el que pregunte és a què vos referiu quan parleu de tradició? Quan parleu de tradició pareix que sempre haja existit. I jo el que recorde és que esta tradició del Nou d'Octubre i l'entrada de la senyera a la catedral ha canviat al llarg de la història. És cert, entrava des de

Signat electrònicament per:

Antefirma	Nom	Data	Emissor cert	Núm. sèrie cert
SECRETARI GENERAL I DEL PLE - SECRETARIA GENERAL I DEL PLE	HILARIO LLAVADOR CISTERNES	25/10/2023	ACCVCA-120	16898817903173673250 2988532410590347135

Id. document: Adl8 h+hQ pPVE GnCC bxK2 sYLi Kxs=
CÒPIA INFORMATIVA (NO VERIFICABLE EN SEU ELECTRÒNICA)

l'època foral. Va desaparèixer. Va tornar amb la II República el 1932, però sense entrar a la catedral. Després va tornar en el franquisme. Amb la transició va desaparèixer. I després va tornar en 1991 amb el govern de Rita Barberá. Aleshores, a mi m'agradaria entendre quina és l'explicació de tradició, estem parlant, perquè açò es pot justificar segons el temps del moment de la història.

Jo torne a repetir, nosaltres estem d'acord amb la llibertat religiosa i amb la pràctica de qualsevol persona en les pràctiques religioses. No és una qüestió el que estem parlant ací, no és eixa qüestió. El que no volem és imposicions. El que no volem és imposicions en una pràctica d'un dia que és el Nou d'Octubre, un dia de tots els valencians i valencianes, d'un dia plural. Jo recorde, per acabar, a soles de nou que ser alcaldessa és ser alcaldessa per a tots i per a totes, ser alcaldessa és ser alcaldessa d'una societat plural i ser alcaldessa de totes les persones de València, i com a tal deuria de prendre decisions que siguen globals per a tots i no per a uns pocs."

Sr. Moreno (Popular)

"Respecte a este tema, no podem negar que és una tradició. És de veres que ha estat, no ha estat, però és una tradició. I l'origen del de la processó té un origen cristià. És que no podem negar-ho. Separar els dos actes és com fer un gueto per a una part important de la societat que va a participar en eixe origen, en l'origen del que és la processó. Per tant, no podem acceptar que se separen. És una part més. En qualsevol cas, no és pel fet que tinga un element religiós dins de la processó no vol dir que perda la seua aconfessionalitat. Tenim l'exemple, milers d'exemples com a tal. Per exemple, les Falles. Les Falles són tradicionals, tenen elements religiosos, tenen elements religiosos en la seua celebració, però no per això deixen de ser una una festa tradicional i popular i que no està vinculada a cap religió. Per tant, jo crec que en cap moment estem alterant-ho, que és una cosa que ve de la tradició i de l'origen de la mateixa processó. Entenc que és un element important i que s'ha de reflectir. I no perquè això vaja en contra de la resta de gent que siga d'altres religions o directament que siga totalment aconfessional.

Per tant, crec que no és el moment de debatre açò més enllà que simplement incorporem un element que està en l'ADN de la mateixa processó en el seu origen en la fundació de València.

Gràcies."

VOTACIÓ/*VOTACIÓN*

La moció subscrita pel Sr. Ribó i el Sr. Fuset, portaveu i regidor respectivament del Grup Compromís, en defensa de la Processó Cívica com a bé d'interés cultural i per la llibertat religiosa i l'aconfessionalitat, és rebutjada pels vots en contra dels 17 regidors i regidores dels grups Popular i Vox Valencia, voten a favor els 16 regidors i regidores dels grups Compromís i Socialista.

La moción suscrita por el Sr. Ribó y el Sr. Fuset, portavoz y concejal respectivamente del Grupo Compromís, en defensa de la Procesión Cívica como bien de interés cultural y por la libertad religiosa y la aconfesionalidad, es rechazada por los votos en contra de los 17 concejales y concejalas de los grupos Popular y Vox Valencia, votan a favor los 16 concejales y concejalas de los grupos Compromís y Socialista.

Signat electrònicament per:

Antefirma	Nom	Data	Emissor cert	Núm. sèrie cert
SECRETARI GENERAL I DEL PLE - SECRETARIA GENERAL I DEL PLE	HILARIO LLAVADOR CISTERNES	25/10/2023	ACCVCA-120	16898817903173673250 2988532410590347135

Id. document: Adl8 h+hQ pPVE GnCC bxK2 sYLi Kxs=
CÒPIA INFORMATIVA (NO VERIFICABLE EN SEU ELECTRÒNICA)

71	RESULTAT / *RESULTADO*: APROVAT / *APROBADO*
EXPEDIENT / *EXPEDIENTE*: O-89VOX-2023-000026-00	PROP. NÚM.: 7
ASSUMPTE / *ASUNTO*: Moció subscrita pel Sr. Gosálbez, portaveu adjunt del Grup Vox, sobre la reversió dels horaris de l'ORA. *Moción suscrita por el Sr. Gosálbez, portavoz adjunto del Grupo Vox, sobre la reversión de los horarios de la ORA.*	

PROPOSTA ALTERNATIVA/*PROPUESTA ALTERNATIVA*

Proposta alternativa subscrita pel Sr. Grezzi, del Grup municipal Compromís:

"Aquest Ple insta el govern municipal a seguir en la senda impulsada els darrers huit anys de millora dels serveis d'aparcament per proveir a la ciutadania de totes les opcions a la seua disposició, en la gestió de la rotació així com de l'aparcament de residents que ha demostrar ser una òptima ferramenta i que més barris demanen."

INTERVENCIÓ CIUTADANA/*INTERVENCIÓN CIUDADANA*

Abans de donar començament al debat, la presidència concedix l'ús de la paraula, per cinc minuts, en compliment del que establix l'article 56 del Reglament de transparència i participació ciutadana (BOP 1 de desembre de 2015) i la disposició addicional primera del Reglament orgànic del Ple (BOP 10 de maig de 2018), la Sra. Olga Pradells Tornero, en representació de l'Associació de Veïns de la Roqueta, per haver-ho sol·licitat mitjançant escrit presentat en el Registre General d'Entrada de la corporació, qui diu:

Antes de comenzar el debate, la presidencia concede el uso de la palabra, por cinco minutos, en cumplimiento de lo establecido en el artículo 56 del Reglamento de transparencia y participación ciudadana (BOP 1 de diciembre de 2015) y la disposición adicional primera del Reglamento orgánico del Pleno (BOP 10 de mayo de 2018), la Sra. Olga Pradells Tornero, en representación de la Asociación de Vecinos de la Roqueta, por haberlo solicitado mediante escrito presentado en el Registro General de Entrada de la corporación, quien dice:

"Gràcies, sobretot gràcies per convidar-nos i per escoltar-nos.

Faré la meua intervenció en valencià. Jo demane disculpes si tinc alguna errada perquè no és la meua llengua materna per qüestions històriques que coneguem molts, malauradament. Sí que era la dels meus avis i sí que és la dels meus fills. I dic això perquè crec que és important defensar la nostra llengua. Ha costat molt en llengües minoritzades i no volem anar enrere.

I és exactament el que ens passa en la Roqueta que ens ha costat molt avançar i tampoc volem anar enrere. Algú en 2001 va escriure: 'El barri de la Roqueta s'utilitza com a garatge. La circulació en els seus tranquils carrers, excepte en les grans vies, és mínima i els vehicles acudeixen a la recerca d'aparcament gratuït davant de la impossibilitat de fer-ho en zones més cèntriques de la ciutat'. Algú en 2013 va escriure: 'Jerusalem, la Roqueta, per ser tan accessible, serveix d'aparcament a tot el centre de València. Sense zona taronja que el protegisca el dret d'aparcar als seus veïns, amb constants dobles files, cotxes sobre els passos de zebra, els gorretes controlen les preuades places d'aparcament amb una estabilitat laboral al·lucinant'. Algú en 2022

Signat electrònicament per:

Antefirma	Nom	Data	Emissor cert	Núm. sèrie cert
SECRETARI GENERAL I DEL PLE - SECRETARIA GENERAL I DEL PLE	HILARIO LLAVADOR CISTERNES	25/10/2023	ACCVCA-120	16898817903173673250 2988532410590347135

Id. document: Adl8 h+hQ pPVE GnCC bxK2 sYLi Kxs=
CÒPIA INFORMATIVA (NO VERIFICABLE EN SEU ELECTRÒNICA)

va escriure: 'Per a portar una política coherent de mobilitat sostenible hauria de plantejar-se per què encara la Roqueta és un pàrquing gratuït a cel obert, on aparquen tots els cotxes que van al centre'. Algú en 2023 afegix: 'Estem començant a deixar de ser aquell pàrquing gratuït de la zona centre de la ciutat i cal cuidar-ho'. Les descripcions que feia s'han fet al llarg dels últims 20 anys. L'última l'afegim nosaltres aquí. No és important qui ho ha dit, l'important és el què, cap a quin model de ciutat estem avançant. Si volem traure els cotxes de la ciutat, si volem una ciutat neta, una ciutat amable per als veïns, una ciutat verda. O volem tornar a fer eeixe efecte cridada, volem tornar a donar prioritat al cotxe, prioritat al trànsit, una ciutat del passat. Volem saber si anem a mirar endavant o tornem a mirar enrere.

Ja entre de ple en la proposta del Grup Municipal Vox, que esperem de veritat no siga secundada pel Partit Popular. Aquesta proposta de reduir els horaris de pagament de la zona blava no resol el problema de les persones que volien aparcar en el centre perquè treballaven, perquè volien anar de compres, perquè volien fer tràmits burocràtics, perquè es tracta de reduir l'horari. Eixos tràmits no es fan a l'hora del migdia. Molt al contrari, en lloc de tindre beneficis, el que tindrà és uns efectes molt negatius perquè fa eixe efecte cridada. Li diré com serà el barri. Serà un circuit de cotxes, el barri de la Roqueta, nosaltres, un circuit de cotxes que no paren de donar voltes buscant una plaça d'aparcament que probablement és impossible de trobar perquè no n'hi ha buit, perquè la demanda és més gran que el lloc que tenim al barri. Això augmenta el trànsit en les hores punta, que no només són la primera i l'última per motius laborals, també és el migdia perquè és el centre de la ciutat. Això satura les principals entrades al barri, no només al nostre perquè n'hi ha mes barris afectats. Estem parlant de la Roqueta, però parlem del Botànic, parlem de Ciutat Vella, parlem de Russafa. I això en el nostre barri en concret es traduirà en moltíssima més contaminació. I com li vam traslladar al regidor de Mobilitat, no anem curts de mobilitat en el nostre barri, som un dels punts negres de contaminació de la ciutat. En resum, més trànsit, més pol·lució, més contaminació acústica i conseqüentment, pitjor qualitat de vida per als veïns que encara resisteixen als barris populars del centre. I això ja vos dic que és un miracle.

L'argument econòmic que llegim a la moció. Vox deia, al·ludia al cost econòmic. Valorem-lo. Vostés diuen que els valencians paguen dos milions d'euros anuals a l'ORA. Vostés saben quant pagava un veí de la Roqueta en aparcament? Jo li ho dic, al voltant de 115 euros. Això el que podia pagar-ho, perquè el que no podia pagar-ho no és que no ho pagava, és que ho pagava en combustible, donant voltes, i en temps, que és molt més car i més preuat. De veritat, si això a més ho extrapolen a la resta de barris de la ciutat, ja li dic jo que probablement és molt més de 2 milions d'euros. I nosaltres, els veïns dels barris del centre també som valencians i també és una despesa que fem en l'aparcament de la ciutat i en la qualitat de vida.

Vam ser els veïns els que vam demanar que s'implantara la zona de l'ORA, la zona taronja. Ho vam demanar perquè sabíem, i així ha sigut, ha suposat un canvi radical en la nostra qualitat de vida. I per això nosaltres volíem traslladar a l'Ajuntament i a l'alcaldessa, tornarem al passat? I allí m'avance perquè és veritat que parlem d'una proposta que és reduir en l'horari, però jo m'avance per si això vol dir amaga una proposta d'acabar amb l'estacionament, l'aparcament de l'ORA. Perquè realment això sí que definix el model de ciutat que tenim. *[*La presidència li comunica que ha esgotat el seu torn d'intervenció*/La presidencia le comunica que ha agotado su torno de intervención]*

Jo el que volia dir es que això realment definix el model de ciutat, que necessitem solucions, que no consideren només la comoditat d'estacionar sinó també la mobilitat sostenible,

Signat electrònicament per:

Antefirma	Nom	Data	Emissor cert	Núm. sèrie cert
SECRETARI GENERAL I DEL PLE - SECRETARIA GENERAL I DEL PLE	HILARIO LLAVADOR CISTERNES	25/10/2023	ACCVCA-120	16898817903173673250 2988532410590347135

Id. document: Adl8 h+hQ pPVE GnCC bxK2 sYLi Kxs=
CÒPIA INFORMATIVA (NO VERIFICABLE EN SEU ELECTRÒNICA)

la qualitat de vida i l'impacte econòmic. I que, de fet, crec que seria contradictori amb una capital verda de la qual nosaltres estem orgullosos."

DEBAT/*DEBATE*

La presidència obri el primer torn de paraula./*La presidencia abre el primer turno de palabra.*

Sr. Gosálbez (Vox Valencia)

"Bueno, en primer lugar, agradecer la intervención. Y su preocupación por la movilidad es la preocupación de Vox también por la movilidad. Nosotros no estamos en contra de la ORA, si esa es la idea que ustedes llevan. No sé quién se la ha metido en la cabeza, pero me lo puedo imaginar. Y aquí vamos a hablar de la ORA.

Mire, nosotros tenemos absolutamente claro que lo importante es generar movilidad. Que los valencianos se puedan mover por toda la ciudad y con absoluta libertad. Y recalco lo de movilidad por toda la ciudad y con libertad. Las dos cuestiones fundamentales que se han dedicado estos señores a arrasar durante ocho años. Mire, lo importante igualmente es que lo hagan como lo quieran hacer, andando, en transporte público o en transporte privado, en su coche, en su moto, en su bicicleta, en su patinete, en una moto de alquiler. Como les dé la gana. Así de sencillo. Eso es lo que anhela Vox. Lo importante es que a los comercios, también a los comercios de la Roqueta, a todos los comercios de toda la ciudad, podamos llegar todos los ciudadanos, porque somos los que damos de comer a esos comercios cuando compramos en ellos. Lo importante es que tengamos la opción de ir a un *parking* público, a un *parking* privado o aparcar en la calle en plazas libres o en plazas de la ORA, por supuesto que sí. Lo importante es no arrasar con el dinero de los valencianos. Lo importante es dejar de meter la mano en el bolsillo de los valencianos, que es a lo que se han dedicado la izquierda durante ocho años. Es importante también decir que la movilidad en el siglo XXI no es una movilidad sólo en bicicleta, hay más medios de movilidad. La movilidad, sin ninguna duda, es democrática. Y democrática es que la Administración debe dar la posibilidad de que cada uno se mueva como quiera, con seguridad y con agilidad. Dos cuestiones absolutamente fundamentales en los movimientos de la persona dentro de la ciudad.

Y en lo que respecta a la ORA, por supuesto, lo importante es que no nos cueste un ojo de la cara, que es lo que ha supuesto la ordenanza de la ORA aprobada por la izquierda y por los socialistas, por los comunistas y por los socialistas, que es parte de esa herencia viciosa y ruinosa que nos ha dejado el señor Ribó y la señora Gómez a los valencianos. Mire, desde junio del año pasado tenemos una nueva ordenanza de la ORA. ¿Y qué es lo que supone esa nueva ordenanza de Ribó y de Gómez? Pues se lo digo muy claro. En primer lugar, ampliación del horario general, porque pagamos desde las 09:00 hasta las 21:00 de la noche, ininterrumpidamente. Se paga también al mediodía. Antes de 2 a 4 no se pagaba y a las 8 se le decía adiós a la ORA hasta el día siguiente, ahora es a las 9. Esa franja de 2 a 4 era muy importante para la hostelería y la echan, sin ninguna duda, de menos. Se crea un nuevo tipo de zona como es la zona verde, solo para los residentes, con una tarifa anual. Y se duplica el número, de plazas de 5.000 y pico a 10.000 y pico. En definitiva, muchos más ingresos para las arcas de la empresa que los gestione y para las arcas públicas. En torno a 2 millones de euros aproximadamente, que es una ruina para los valencianos.

Signat electrònicament per:

Antefirma	Nom	Data	Emissor cert	Núm. sèrie cert
SECRETARI GENERAL I DEL PLE - SECRETARIA GENERAL I DEL PLE	HILARIO LLAVADOR CISTERNES	25/10/2023	ACCVCA-120	16898817903173673250 2988532410590347135

Id. document: Adl8 h+hQ pPVE GnCC bxK2 sYLi Kxs=
CÒPIA INFORMATIVA (NO VERIFICABLE EN SEU ELECTRÒNICA)

Y la postura de Vox era y es muy clara, absolutamente en contra de esa ampliación de horario, absolutamente en contra de ese mayor pago para los valencianos o de nuestros visitantes. Votamos no a esa ordenanza. El PP, que ahora está en el gobierno, ¿qué es lo que dijo? Pues más o menos lo mismo. Una posición muy similar: en contra de la ampliación de los horarios y en contra de ese mayor pago de los valencianos. ¿Por qué? Porque ellos mismos lo decían, que era un sablazo para los valencianos. Y tenían razón. Y nosotros lo decíamos y teníamos razón. Y si sale usted a la calle, si sale usted a la plaza, si sale cualquiera de la izquierda a la plaza le dirán exactamente lo mismo. Lo que pasa es que no salen ni hablan porque saben lo que se van a encontrar, sin ninguna duda. Tanto es así que el propio Partido Popular decía, dice: 'En nuestra última iniciativa que hemos preguntado, preguntando sobre la recaudación de la ORA del mes de diciembre, se nos ha dado una respuesta de que se han recaudado 600.000 euros más en 2022 respecto a 2021 con la tasa de la ORA'. Lo preguntaba el Partido Popular y le respondían estos señores. Esa es la realidad de la ORA. ¿Y qué decía el Partido Popular también en su programa electoral? ¿Qué decía y que prometía? Pues en su medida 335.25 decía exactamente: 'Revertiremos y dejaremos sin efecto los nuevos horarios de aparcamiento de vehículos volviendo al horario anterior, de 9 a 2 y de 4 a 8. Lo que está claro y lo que tenemos claro en Vox es que las promesas están para cumplirse. Y lo que decía Vox, lo que prometió el PP y lo que dice esta moción es exactamente eso, volver a los horarios anteriores, *[La presidència li comunica que ha esgotat el seu torn d'intervenció/*La presidencia le comunica que ha agotado su torno de intervención*]* volver al horario de 9 a 2 y de 4 a 8.

Seguir a continuación."

Sra. Pérez (Socialista)

"Gracias, alcaldesa.

A mí esta moción me parece interesante porque tengo ganas de saber cuál es el modelo que va a proponer el Partido Popular en esta cuestión, porque dijo una cosa cuando estaba en el anterior gobierno, dijo otra cosa cuando estaba en la oposición y yo no sé si ahora va a volver a cambiar de opinión si Vox se lo pide.

Miren, en la anterior legislatura el Partido Popular criticó el aumento del número de plazas reguladas como algo que era negativo para los vecinos y vecinas, sin tener en cuenta un detalle que a mí me parece importante y es que lo único que se aumentaba eran las zonas verdes y naranjas, y no las azules, y las que precisamente se implantaban en barrios donde lo pedían los vecinos, como fue el caso de la Roqueta, para facilitar justamente el aparcamiento de los vecinos y las vecinas. De hecho, el contrato de la ORA actual prevé mantener el mismo número de plazas de zona azul que existía antes, no se ha modificado. Y el PP parece olvidar que cuando cambió el Gobierno en 2015 se paralizó la licitación de la ORA y aquel contrato que se paralizó y que preparaba el anterior gobierno preveía pasar de poco más de las 5.000 plazas azules que existían entonces, y que existen ahora con el actual contrato, a más de 15.000 plazas azules, llenando los barrios de la ciudad de zona azul donde antes era gratuito, sin que esa medida además facilitara de manera alguna el aparcamiento de los vecinos y vecinas porque aquello no se contemplaba, simplemente se contemplaba cobrarles con la zona azul.

Signat electrònicament per:

Antefirma	Nom	Data	Emissor cert	Núm. sèrie cert
SECRETARI GENERAL I DEL PLE - SECRETARIA GENERAL I DEL PLE	HILARIO LLAVADOR CISTERNES	25/10/2023	ACCVCA-120	16898817903173673250 2988532410590347135

Id. document: Adl8 h+hQ pPVE GnCC bxK2 sYLi Kxs=
CÒPIA INFORMATIVA (NO VERIFICABLE EN SEU ELECTRÒNICA)

También criticó el aumento del horario calificándolo de sablazo, cuando en algunos casos incluso este nuevo contrato ha supuesto una rebaja. Por ejemplo, en Ciutat Vella el PP puso la zona naranja, que además de que podía usarla cualquiera y no mejoraba para nada a los vecinos, si un vecino quería utilizarla, tenía que pagar 2,80 euros a la semana, lo cual se traducía por un coste de 140 euros al año. Con la zona verde actual, la zona verde de residentes, el coste se ha reducido a 86 euros al año. Por lo tanto, entre las 10.000 nuevas plazas azules que quería poner el Partido Popular en el anterior gobierno y el precio que se preveía comparado con el contrato actual se puede ver que los vecinos de la ciudad han salido ganando al evitar el verdadero sablazo que se le venía encima con aquel contrato del Partido Popular que se paralizó en el 2015. La idea prevista en aquel momento era cobrar sin solucionar realmente los problemas de aparcamiento de la ciudadanía, de la misma manera que ahora se plantea modificar los horarios sin haber explicado en qué medida esto mejora la rotación o la facilidad de aparcamiento de la ciudad.

Hemos oído en numerosas ocasiones y la alcaldesa dijo en una entrevista, por ejemplo, que era una mala costumbre que tenía esta alcaldesa: informes técnicos, simulaciones de tráfico para tomar decisiones. El concejal de Movilidad afirmaba también en una entrevista que: 'Con mi perfil técnico pretendo gestionar de manera técnica, por lo que debería basarme en informes técnicos para pronunciarme. Y que aquí, a partir de ahora, decisiones áulicas no se va a adoptar ninguna'. A mí me parece perfecto, de verdad lo digo. Pero entonces me gustaría que, aprovechando su turno de palabra, nos explique en qué este cambio de la ORA, si van a votar a favor de esta moción de Vox, va a facilitar y va a mejorar la movilidad de la ciudadanía. Y también me gustaría, por favor, que nos hagan llegar esos informes técnicos que avalen este cambio en la ORA, como ustedes han manifestado. Porque además de un respaldo técnico desconocido, o al menos para mí, y ahora podemos tener ocasión de debatirlo, más allá de que está en su programa electoral, como en el caso de la calle Colón, tampoco nadie aquí ha detallado hasta ahora cuál será el coste para las arcas públicas de este cambio del contrato, ya sea bien por la indemnización que se debe pagar a la empresa concesionaria del contrato para para garantizar sus costes operacionales, porque se va a reducir de manera efectiva la capacidad de cobro si se cambia el horario, o bien por la pérdida directa de ingresos que va a sufrir el Ayuntamiento, o bien por ambas. Me preocupa de verdad que si hoy ustedes aquí votan a favor, que los valencianos y valencianos vayamos a pagar entre todos el coste de una medida cuyo beneficio, como detalla la propia moción de Vox, es que los visitantes y los turistas aparquen gratis. Porque miren, los profesionales de carga y descarga ya tienen zonas gratuitas reservadas para ellos. Y además, que esta medida sea sufragada por todos y cada uno de los contribuyentes de esta ciudad.

En definitiva, yo no sé si aquí lo que se plantea hoy es una moción conjunta o una moción de Vox, pero en cualquier caso esta moción que se plantea no especifica cómo se van a afectar las arcas municipales, no se valora el coste de oportunidad de estos ingresos para la ciudad de València perdidos y además tampoco se ha visto hasta ahora ningún informe técnico que avale que esto es una mejora de movilidad para la ciudad. Plantean de nuevo una propuesta a la contra del modelo del gobierno anterior, pero aquí con una particularidad y es que además también va a la contra de su propio modelo en 2015 que entonces preveía 15.000 plazas de zona azul. Entonces, yo de verdad me pregunto: ¿Cuál es su modelo? ¿O es que lo que hoy estamos aquí debatiendo es que estamos asumiendo ya el modelo de Vox?"

Sr. Grezzi (Compromís)

Signat electrònicament per:

Antefirma	Nom	Data	Emissor cert	Núm. sèrie cert
SECRETARI GENERAL I DEL PLE - SECRETARIA GENERAL I DEL PLE	HILARIO LLAVADOR CISTERNES	25/10/2023	ACCVCA-120	16898817903173673250 2988532410590347135

Id. document: Adl8 h+hQ pPVE GnCC bxK2 sYLi Kxs=
CÒPIA INFORMATIVA (NO VERIFICABLE EN SEU ELECTRÒNICA)

"Bona vesprada a tots i totes. Bona vesprada també veïns i veïnes de la Roqueta. Vull agrair especialment de la seua participació i la seua implicació per fer de manera que València puga ser una ciutat on cada vegada hi haja més qualitat de vida, més salut, més serveis de qualitat per a tots i totes. A l'igual com hem vist en estos anys quan hem governat, molta participació de molts barris.

Venint d'un poc de la proposta, això de Vox de fer gala de negacionisme, que per cert *negacionismo* segons la Real Academia Española, senyor Badenas, '*es una actitud que consiste en la negación de determinadas realidades y hechos históricos o naturales relevantes*'. I si vostés neguen el canvi climàtic, estan negant uns fets naturals reals existents. I d'això es parla i es parla de cap on volem anar com a ciutat cap al segle XXI, com les millors ciutats del món i d'Europa, o volem tornar cap als anys seixanta, cap a una València en blanc i negre, cap a una València contaminada, contaminada acústicament també, on el rei de la ciutat siguen els cotxes. O volem anar cap a la València, que ho demostra esta plaça, que, per cert, nosaltres sí que baixem a la plaça i ara tot el món pot baixar a esta plaça de l'Ajuntament, perquè si haguera estat per la dreta d'esta ciutat tindríem encara cinc carrils de cotxes, 10.000 cotxes circulant per la plaça i no una plaça on tot el món pot gaudir, fins i tot vostés, encara que s'arriba fins al mateix ajuntament ambel taxi. No passa res si no entra el taxi a la plaça de l'Ajuntament *peatonalitzada*, senyor Badenes, com ha fet este matí.

Bé, quina és la qüestió, en este cas, del tema de la gestió de l'ORA i entenem com Vox té una confusió pròpia que després ja la vol traslladar. La gestió de l'ORA de la zona blava és un servei que es presta a la ciutadania i òbviament, per la seua gestió es paga un cost, igual com es paga quan un va a un pàrquing. Quan un va a un pàrquing paga pel temps que està. Però ho paga ací, ho paga a Madrid, ho paga jo què sé, a tot arreu del món. I la zona blava és un servei que es dona. Que per cert, tenim 5.000 places com es recordava fins ara, en el 2015 el PP pretenia arribar fins a 15.000 places de l'ORA i així sí que volien *sablear* a la ciutadania. S'estan les places blaves als voltants dels hospitals, dels ambulatoris, dels centres administratius. I de 2 a 4 també la gent va a un hospital. A les 8 de la vesprada la gent també va a un hospital, va a un centre administratiu, va a un ambulatori. I dona eixe servei, que si estigueren els cotxes aparcats gratuïtament en eixos voltants igual vosté va amb el seu cotxe, que té una emergència, i no pot aparcar. Això és el servei que dona la zona blava, que tenim 5.000 places de més de 100.000 places que tenim a la ciutat. Que ja veu el que són, són cinc per cent de la zona blava.

I després, confon, i el que li estaven demanant des de la Roqueta que també hi haguera un posicionament -i seria interessant saber quin es el posicionament de l'equip de govern- en la gestió de les noves places de barri de residents que són les zones verdes i les zones taronges, que per cert existeixen també a Madrid, a Barcelona, a totes les ciutats. No es pot confondre i posar en el mateix sac la zona blava, que té una funció molt específica de cobrir les necessitats de la gent molt puntuals, amb el fet que en els barris, ara mateix en tenim quatre a la ciutat, com la Roqueta, el Botànic, Russafa i Ciutat Vella, i altres barris que també ho demanen, tenen la possibilitat com a residents de poder aparcar i no que el seu barri es convertisca en un aparcament a cel obert, que quan tornen de treballar després de tot el dia i tornen amb el seu cotxe, no poden aparcar i han d'anar a buscar un pàrquing en la llunyania, com ha explicat la ciutadania, perquè no té possibilitat d'aparcar al seu barri. Això, amb la creació d'estes zones de residència s'ha resolt i volen que es resolga també en la Petxina, en Arrancapins i en altres barris. Per això serà interessant vore si el PP fa mostra que s'escora cap a l'extrema dreta, cap a estes

Signat electrònicament per:

Antefirma	Nom	Data	Emissor cert	Núm. sèrie cert
SECRETARI GENERAL I DEL PLE - SECRETARIA GENERAL I DEL PLE	HILARIO LLAVADOR CISTERNES	25/10/2023	ACCVCA-120	16898817903173673250 2988532410590347135

Id. document: Adl8 h+hQ pPVE GnCC bxK2 sYLi Kxs=
CÒPIA INFORMATIVA (NO VERIFICABLE EN SEU ELECTRÒNICA)

propostes antediluvianes de la València dels anys 60 o vol seguir la senda d'una cosa que no ha de ser ideològica, partidista, però ha d'anar en la línia de buscar el millor serveis per a la ciutadania, de fer una ciutat més amable, de millors alternatives, de no generar tant de trànsit perquè no genera qualitat de vida i sols genera contaminació, soroll i ocupació de l'espai públic. I aleshores seria interessant que el Partit Popular ens explicara cap a on vol anar i que escolte la ciutadania, es reunisca i faça que València es projecte en el futur com a Capital Verda Europea 2024."

Sr. Carbonell (Popular)

"Pues una vez más agradecemos también a los vecinos sus aportaciones. Siempre son bien recibidas y por supuesto, serán objeto de estudio.

A mí me da la sensación de que es que el programa electoral del PP no se lo ha leído nadie aquí porque venía bien clarito: Reducción, o sea, eliminación del horario de la ORA azul a mediodía y de 8 a 9 por la noche. No hacemos seguidismo de nadie. Simplemente ha presentado Vox una moción que coincide exactamente con la propuesta que nosotros teníamos en el programa electoral. ¿Por qué entendemos que es buena la medida? Pues porque el espíritu de la ORA se supone que es la rotación, pero al mismo tiempo se supone también que cualquier ciudadano tiene derecho a volver a su casa a la hora de comer y encontrar una plaza de garaje en condiciones. De hecho, en el origen la ORA estaba contemplada así. Que luego ustedes le dieran una vuelta de tuerca a la ORA no significa nada más que eso mismo, una vuelta de tuerca. Y lo mismo a partir de las 8. Si el horario comercial pues ya ha acabado, pues tampoco tiene mucho sentido que se alargue la ORA hasta las 9 de la noche si no es por un mero afán recaudatorio, que es lo que nosotros entendemos que se estaba produciendo.

Así que básicamente lo único que pretendemos es cumplir nuestro programa electoral, facilitar a la ciudadanía que vuelva a comer a casa si lo cree necesario y no tenga que pagar la ORA en esa franja horaria de dos horas a mediodía. Y por supuesto, que después de finalizar el horario comercial también pueda volver a su casa y aparcar."

La presidència obri el segon torn de paraula./*La presidencia abre el segundo turno de palabra.*

Sr. Gosálbez (Vox Valencia)

"Gracias, alcaldesa.

Bueno, evidentemente hay coincidencia entre lo que decía Vox, lo que decía el programa del Partido Popular y lo que propone esta moción. Los compromisos hay que cumplirlos y yo creo que poco más. Otros, otros se dedicaban a engañar y a traicionar a los valencianos. Otros. Yo les puedo asegurar que ahí fuera los valencianos están ansiosos de verdad por conocer cómo termina esta moción. Los valencianos hablaron hace poco tiempo metiendo votos en una urna y lo dijeron alto y claro. Fuera Compromís, fuera Partido Socialista, fuera la izquierda del gobierno de la ciudad. Así de claro lo dijeron. Que haya otro gobierno que piense de verdad en los valencianos, que haya otro gobierno estable que piense de verdad y que defienda los intereses de los valencianos, que haya un gobierno estable que defienda los intereses de los valencianos, que haya un gobierno estable que defienda el bolsillo de los valencianos también.

Signat electrònicament per:

Antefirma	Nom	Data	Emissor cert	Núm. sèrie cert
SECRETARI GENERAL I DEL PLE - SECRETARIA GENERAL I DEL PLE	HILARIO LLAVADOR CISTERNES	25/10/2023	ACCVCA-120	16898817903173673250 2988532410590347135

Id. document: Adl8 h+hQ pPVE GnCC bxK2 sYLi Kxs=
CÒPIA INFORMATIVA (NO VERIFICABLE EN SEU ELECTRÒNICA)

Esta moción que presenta Vox puede ser, sin ninguna duda, un paso importante en ese sentido. En unos minutos los valencianos lo sabrán y en unos minutos sabrán quién es quién en este hemiciclo. Quién propone medidas positivas para los valencianos, Vox, reducir tres horas en la ORA, que para el señor Grezzi tres horas son tres siglos. Quién es valiente y vota a favor. Quién quiere seguir perjudicando la movilidad de los valencianos. Ya lo sabemos quién lo va a votar en contra, los que no apoyen esta moción. Quién quiere seguir vaciando los bolsillos de los valencianos. También lo sabemos quién va a votar en contra. Quién afronta sus promesas y las mantiene. En unos minutos saldremos de dudas, si es que alguien la tiene.

Respecto de la alternativa, votaremos en contra indudablemente. Votaremos en contra porque ustedes en ocho años se han dedicado a destrozar la ciudad, a destrozar la movilidad de la ciudad, destrozar la seguridad de la ciudad. Y sin ninguna duda tendrán siempre, absolutamente siempre enfrente a Vox, siempre. Con ustedes, con los comunistas, con los socialistas, distancia infinita siempre.

Y por último, señora Catalá, yo le pediría por una cuestión de orden que al niño malcriado y consentido del señor Grezzi durante ocho años por este señor que acaba de entrar en el Pleno, por el señor Ribó, al cual se le ha consentido durante ocho años hacer lo que quería en este Pleno, se empiece a aplicar el Reglamento Orgánico de este Pleno en sus artículos disciplinarios y se tenga en cuenta muy claramente las actuaciones de esta persona día a día, pleno a pleno y comisión a comisión, y se aplique el régimen disciplinario que tiene este Ayuntamiento. Esto es absolutamente necesario. Hay que dejar de pasar la mano por el lomo a estos señores."

Sra. Presidenta

"Tomo buena nota, Sr. Gosálbez."

Sra. Pérez (Socialista)

"Mire, usted dice que el cambio en la zona azul a la hora de comer es para permitir a los vecinos y vecinas que vuelvan a su casa y puedan comer bien. Pero es que para los vecinos y vecinas precisamente están las zonas naranjas y las zonas verdes, que están pensadas para residentes. Y que están pensadas para residentes en todos aquellos barrios que los residentes y los vecinos lo han pedido.

Yo le hacía una pregunta al principio y la vuelvo a repetir. Preguntaba que qué informe técnico avalaba que esto es una mejora para la movilidad de la ciudad de València y usted ha hecho referencia a su programa electoral. Yo, sinceramente veo una diferencia entre lo técnico y el programa electoral, un programa puramente político. Entonces, el programa electoral no fuese el nuevo formato de los informes técnicos para tomar determinadas decisiones, como es el caso de la ORA. Y también hacía una segunda pregunta a la que no se me ha contestado: ¿Cuál iba a ser el coste para las arcas públicas de este cambio de horario y cómo se iba a indemnizar a la empresa que ahora mismo era concesionaria de los parquímetros con unas determinadas características y que iban a cambiar? No se me ha respondido ni a la existencia o no de un informe técnico, más allá de una promesa electoral, que es una promesa política. Y tampoco se nos ha informado de cuál es el coste para las arcas públicas por este cambio de horario y cómo se piensa financiar.

Signat electrònicament per:

Antefirma	Nom	Data	Emissor cert	Núm. sèrie cert
SECRETARI GENERAL I DEL PLE - SECRETARIA GENERAL I DEL PLE	HILARIO LLAVADOR CISTERNES	25/10/2023	ACCVCA-120	16898817903173673250 2988532410590347135

Id. document: Adl8 h+hQ pPVE GnCC bxK2 sYLi Kxs=
CÒPIA INFORMATIVA (NO VERIFICABLE EN SEU ELECTRÒNICA)

Muchas gracias."

Sr. Grezzi (Compromís)

"A la gent de l'extrema dreta li agrada molt posar en la diana. Espere que quan isca d'ací no reba una agressió o alguna cosa pitjor. Jo crec que s'ha de tindre un comportament molt respectuós i moderat, no posar en la diana les persones.

En tot cas, jo crec que, com apuntava també Maria, aquí s'ha parlat d'una proposta electoral, que està bé, però també es revestix del fet que un pot tornar a casa -si té possibilitat- de 2 a 4. El que li han demanat els barris, que per a tornar a casa justament se seguisquen fent les zones d'aparcament de residents. A més, és un cost molt menor del que volia fer el PP o del que cobrava a la gent de Ciutat Vella. En Ciutat Vella li cobraven 142 euros al mes. Ara són 84 euros a l'any, 7 al mes, per poder aparcar tranquil·lament en els barris i que poden tornar a les 2, a les 3, a les 4, a les 5, a les 6, a les 7, a les 8, a les 9, a les 10 de la nit. Abans no podien. El barri de la Roqueta era un aparcament per qui se n'anava de festa al centre històric. El mateix passava a Russafa. Anaven de fora amb el seu cotxe i hi havia molt, molt de soroll, impossibilitat d'aparcar. I el mateix li estan demanant des d'altres barris. Si parlaren amb els barris, si concebiren la ciutat per al segle XXI, entendrien que la qüestió fonamental no és de l'ORA, que, per cert, no s'ha incrementat fins als 15.000 places de pagament com volien fer vostés en el 2015.

I fins i tot perquè hi ha un Pla de Mobilitat Urbana Sostenible. Es va aprovar el any 2013. Ho va aprovar el govern de Rita Barberá. Rita Barberá era molt més moderna que vostés pel que estan dient ací, perquè en eixe pla de mobilitat deia que s'havia de racionalitzar l'ús del vehicle motoritzat, que s'havien de fer moltíssims carrils bici. En el programa del 2015 portava que anaven a construir cent quilòmetres de carril bici. Vostés ara que tenen fons europeus, que es poden perdre, que tenim tota una sèrie d'actuacions de racionalització del cotxe, de reducció de la contaminació, d'humanització dels barris, de crear noves zones verdes i noves zones per a vianants, el que fan és renunciar a eixos fons europeus. Perquè ara vorem com s'afanyen per donar-li la volta a estos projectes, en el qual en un *pack* global de 20 milions d'euros s'han de complir una sèrie de requisits i no són independents un projecte d'un altre. Si no fan el carril bici de Sant Vicent i Gaspar Aguilar, si no fan el d'Arxiduc Carles i de Tres Forques, perdrem la totalitat del 20 milions d'euros. Que, per cert, eixa estratègica també estava en el Pla de Mobilitat Urbana Sostenible. Aixina que si volen donar possibilitat a la gent que va en cotxe de poder aparcar al seu barri, de tornar a dinar, però també que puguen aparcar quan tornen per la nit, seguisquen amb el pla de creació de zones d'aparcament de residents en els barris que ja ho han demanat i altres barris que es pot fer perquè és tot un avantatge."

Sr. Carbonell (Popular)

"Bueno, señora Pérez, ¿quiere usted concreción? La va a tener.

En primer término, no pervierta usted nuestras afirmaciones acerca de los informes técnicos y no los reduzca a lo absurdo. Es decir, cuando nosotros mencionamos que faltaban informes técnicos en las actuaciones de este Ayuntamiento, nos estábamos basando en que hay expedientes que tienen consecuencias sobre el tráfico, como son, por ejemplo, todos esos proyectos europeos que ha mencionado ahora el señor Grezzi y que no venían avalados, no digo ya avalados, sino que no venían acompañados de absolutamente ningún informe técnico. No

Signat electrònicament per:

Antefirma	Nom	Data	Emissor cert	Núm. sèrie cert
SECRETARI GENERAL I DEL PLE - SECRETARIA GENERAL I DEL PLE	HILARIO LLAVADOR CISTERNES	25/10/2023	ACCVCA-120	16898817903173673250 2988532410590347135

Id. document: Adl8 h+hQ pPVE GnCC bxK2 sYLi Kxs=
CÒPIA INFORMATIVA (NO VERIFICABLE EN SEU ELECTRÒNICA)

había nada detrás. Pero no hay que confundir eso con que no se pueden adoptar decisiones políticas que no tienen absolutamente nada que ver con eso. Porque lo que no puede usted hacer es que cualquier decisión de carácter político tenga que hacerse dependiente de un informe técnico. No tiene nada que ver. O sea, no quiera usted trasladar el informe técnico absolutamente a cualquier decisión de este Ayuntamiento en materia de movilidad. Sobre todo porque cuando yo he hablado de los informes técnicos me estoy refiriendo efectivamente a lo que le acabo de decir, a las consecuencias sobre el tráfico en la ciudad. Me gustaría que me sacaran ustedes todos los informes técnicos y la herramienta Einsum de que disponía el Ayuntamiento en los últimos ocho años cuántas veces ha sido utilizada. Ninguna, absolutamente ninguna. Pero no pasa nada, porque ustedes lo verán pronto. Verán los estudios. Y sobre todo no ya ustedes, porque ya sé que ustedes ya sabían por qué lo hacían y por qué no pedían los informes técnicos. Obviamente porque sabían que iba a salir fatal, que las consecuencias eran desastrosas para la ciudad. Pero no pasa nada porque les demostraremos cuáles son los niveles de servicio previos y posteriores a la ejecución de los proyectos tal y como ustedes los habían diseñado.

En cuanto al coste que puede suponer para la ORA, si usted se ha leído bien el pliego, que me da la sensación de que no, contempla un margen de maniobra de en torno al 20 %; 20, 20. Y en eso estamos. Obviamente, una reducción de dos horas, un margen de dos horas a mediodía, y de 8 a 9 por la noche, que efectivamente es cuando menos se usa la ORA, desde luego, no alcanzará ni de lejos el 20 % del importe total.

Y ya está. Básicamente es eso lo que usted me preguntaba. Ya tiene la contestación."

VOTACIÓ*/ VOTACIÓN*

Se sotmet a votació en primer lloc l'alternativa subscrita pel Grup Compromís i el Ple de l'Ajuntament acorda rebutjar-la pels vots en contra dels 17 regidors i regidores grups Popular i Vox Valencia, voten a favor els 16 regidors i regidores dels grups Compromís i Socialista. A continuació, se sotmet a votació la moció subscrita pel Grup Vox Valencia i el Ple de l'Ajuntament acorda aprovar-la pels vots a favor dels 17 regidors i regidores dels grups Popular i Vox Valencia, voten en contra els 16 regidors i regidores dels grups Compromís i Socialista.

Se somete a votación en primer lugar la alternativa subscrita por el Grupo Compromís y el Pleno del Ayuntamiento acuerda rechazarla por los votos en contra de los 17 concejales y concejalas grupos Popular y Vox Valencia, votan a favor los 16 concejales y concejalas de los grupos Compromís y Socialista. A continuación, se somete a votación la moción suscrita por el Grupo Vox Valencia y el Pleno del Ayuntamiento acuerda aprobarla por los votos a favor de los 17 concejales y concejalas de los grupos Popular y Vox Valencia, votan en contra los 16 concejales y concejalas de los grupos Compromís y Socialista.

ACORD*/ACUERDO*

"Se da cuenta, y el Ayuntamiento Pleno acuerda aprobar, la moción suscrita por el Sr. Gosálbez, portavoz adjunto del Grupo Vox, sobre la reversión de los horarios de la ORA, del siguiente tenor literal:

'EXPOSICIÓN DE MOTIVOS

Signat electrònicament per:

Antefirma	Nom	Data	Emissor cert	Núm. sèrie cert
SECRETARI GENERAL I DEL PLE - SECRETARIA GENERAL I DEL PLE	HILARIO LLAVADOR CISTERNES	25/10/2023	ACCVCA-120	16898817903173673250 2988532410590347135

Id. document: Adl8 h+hQ pPVE GnCC bxK2 sYLi Kxs=
CÒPIA INFORMATIVA (NO VERIFICABLE EN SEU ELECTRÒNICA)

El único sentido que tiene la ORA es la de permitir la rotación de vehículos con la finalidad última de incrementar y facilitar la movilidad de las personas en la ciudad.

El Ayuntamiento de València, gobernado por la izquierda, aprobó en junio de 2021 una nueva regulación de la ORA.

Entre lo más destacable se encontraba el hecho de que se modificaba, incrementándose, el horario por el que los ciudadanos, visitantes, turistas, transportistas, autónomos…, tenían que pagar por aparcar. Así, se incrementa el horario en 3 horas.

El gobierno de la izquierda nos hace pagar de 9:00 horas a 21:00 horas ininterrumpidamente. Se eliminaba el periodo de 14:00 a 16:00 horas sin pagar y se incrementaba hasta las 21.00 horas.

Se crea una zona exclusiva para residentes (zona verde) con tarifa anual.

Se incrementa el número de plazas de estacionamiento regulado, de pago, en la ciudad.

Todo lo aportado por la izquierda, por Ribó y Gómez, a la normativa de la ORA, se preveía supusiera unos mayores ingresos por pago de la ORA, de dos millones más al año que con la anterior contrata.

En definitiva, los valencianos, gracias a la modificación del Sr. Ribó y la Sra. Gómez, de comunistas y socialistas, pagamos más. La izquierda empeoró la vida de los valencianos y metió, más, la mano en los bolsillos ya esquilmados de los ciudadanos.

El PP, ahora en gobierno, se mostró absolutamente contrario a este nuevo incremento de horario… que conllevaba un mayor gasto para los bolsillos de los valencianos y de nuestros visitantes.

Por lo expuesto, ante esta grave situación, de conformidad con la moción del Grupo Municipal Vox, se acuerda:

Único. Instar a la Junta de Gobierno Local a revertir y a dejar sin efecto los horarios de aparcamiento de vehículos en las zonas de estacionamiento regulado de la ciudad de Valencia, volviendo a la franja horaria anterior sujeta a pago, esto es, de 9 a 14 y de 16 a 20 horas, desarrollando para ello los procedimientos necesarios, de manera que los usuarios se ahorren el pago de 3 horas.'"

72	RESULTAT / *RESULTADO*: REBUTJAT / *RECHAZADO*
EXPEDIENT / *EXPEDIENTE*: O-89SOC-2023-000022-00	PROP. NÚM.: 6
ASSUMPTE / *ASUNTO*: Moció subscrita per la Sra. Gómez, portaveu del Grup Socialista, sobre urbanisme, salut, mobilitat i fons europeus. *Moción suscrita por la Sra. Gómez, portavoz del Grupo Socialista, sobre urbanismo, salud, movilidad y fondos europeos.*	

DEBAT/*DEBATE*

Signat electrònicament per:

Antefirma	Nom	Data	Emissor cert	Núm. sèrie cert
SECRETARI GENERAL I DEL PLE - SECRETARIA GENERAL I DEL PLE	HILARIO LLAVADOR CISTERNES	25/10/2023	ACCVCA-120	16898817903173673250 2988532410590347135

Id. document: Adl8 h+hQ pPVE GnCC bxK2 sYLi Kxs=
CÒPIA INFORMATIVA (NO VERIFICABLE EN SEU ELECTRÒNICA)

El punt present es debat conjuntament amb el punt núm. 67 de l'orde del dia i figura abans de l'acord del dit punt.

El presente punto se debate conjuntamente con el punto n.º 67 del orden del día y figura antes del acuerdo del dicho punto.

VOTACIÓ/*VOTACIÓN*

La moció subscrita per la Sra. Gómez, portaveu del Grup Socialista, sobre urbanisme, salut, mobilitat i fons europeus és rebutjada pels vots en contra dels 17 regidors i regidores dels grups Popular i Vox Valencia, voten a favor els 16 regidors i regidores dels grups Compromís i Socialista.

La moción suscrita por la Sra. Gómez, portavoz del Grupo Socialista, sobre urbanismo, salud, movilidad y fondos europeos es rechazada por los votos en contra de los 17 concejales y concejalas de los grupos Popular y Vox Valencia, votan a favor los 16 concejales y concejalas de los grupos Compromís y Socialista.

_____

S'absenta de la sessió l'interventor, Sr. Brull./*Se ausenta de la sesión el interventor, Sr. Brull.*

_____

73	RESULTAT / *RESULTADO*: REBUTJAT / *RECHAZADO*
EXPEDIENT / *EXPEDIENTE*: O-89SOC-2023-000024-00	PROP. NÚM.: 1
ASSUMPTE / *ASUNTO*: Moció subscrita per la Sra. Gómez i la Sra. Valía, portaveu i regidora respectivament del Grup Socialista, sobre l'assumpció del cànon de sanejament per part de la GVA. *Moción suscrita por la Sra. Gómez y la Sra. Valía, portavoz y concejala respectivamente del Grupo Socialista, sobre asunción del canon de saneamiento por parte de la GVA.*	

MOCIÓ/*MOCIÓN*

"Nos encontramos en una situación crítica en la que las decisiones valientes marcarán la capacidad que tenemos para adaptarnos al cambio climático, y frenar y mitigar sus efectos devastadores para el planeta. El ciclo del agua sufre algunos de los efectos más perversos y su alteración conlleva graves dificultades para la preservación de los ecosistemas, que hacen inaplazables los esfuerzos en la gestión de los vertidos y la aplicación de los principios de economía circular.

En la Comunitat Valenciana, los costes del tratamiento y depuración de las aguas residuales se sufragan con el pago del canon de saneamiento a través de la Entidad Pública de Saneamiento y Aguas Residuales (EPSAR). El impulso de los últimos años en nuestra Comunitat nos convierte en la comunidad autónoma con mayor control y mejor calidad de los vertidos, siendo clave para esto dotar de forma adecuada y suficiente este servicio público de forma sostenible económicamente.

Signat electrònicament per:

Antefirma	Nom	Data	Emissor cert	Núm. sèrie cert
SECRETARI GENERAL I DEL PLE - SECRETARIA GENERAL I DEL PLE	HILARIO LLAVADOR CISTERNES	25/10/2023	ACCVCA-120	16898817903173673250 2988532410590347135

Id. document: Adl8 h+hQ pPVE GnCC bxK2 sYLi Kxs=
CÒPIA INFORMATIVA (NO VERIFICABLE EN SEU ELECTRÒNICA)

En julio de 2022, la Generalitat Valenciana aprobó el decreto ley 6/2022, de medidas extraordinarias para el apoyo económico a los contribuyentes del canon de saneamiento para hacer frente al impacto de la inflación en la economía de las familias y las empresas.

Esta decisión se tomó en conjunto con otras medidas en un contexto económico marcado en ese momento por una inflación altísima, del 10,8 %, que lastraba la capacidad de recuperación de las familias y empresas de nuestro país. Desde el Gobierno de España se aprobaron sucesivos paquetes de medidas que se han revelado como muy efectivas, consiguiendo ser el país con menor inflación de la zona euro desde hace muchos meses.

Tras 12 meses de suspensión del canon de saneamiento, el nuevo Consell de la Generalitat Valenciana debía tomar una decisión al respecto del pago del mismo y ha decidido levantar la suspensión y aplicar el cargo acumulado en los 18 meses sucesivos, por lo que serán las familias y el tejido productivo valenciano quien asuma el total del importe.

Aunque la inflación en nuestro país se mantiene en niveles muy bajos considerando el contexto global, el actual Consell no puede obviar que el contexto en el que toma esta decisión de cargar este pago a las familias y empresas valencianas viene marcado por los tipos de interés más altos de los últimos 15 años. Las familias y empresas que tengan deuda contraída a interés variable, que son la amplia mayoría en nuestro país, deberán afrontar las subidas de interés que se estima que puedan suponer de media 3.000 € al año en el caso de las hipotecas.

Al mismo tiempo que la Generalitat Valenciana carga el pago adicional de este canon a las familias y empresas, tanto el Consell como el Ayuntamiento de València han anunciado reducciones de impuestos, como sucesiones y donaciones e IBI, respectivamente, que benefician directa e indirectamente a los patrimonios más altos. Desde una vocación de proteger a las familias y al tejido productivo de nuestra ciudad, no resulta admisible que se bajen los impuestos a quienes menos dificultades tienen mientras se repercute un canon que se aplica con independencia de la renta.

Por todo ello, la portavoz y la concejala del Grupo Municipal Socialista que suscriben esta moción, proponen las siguientes

PROPUESTAS DE ACUERDO

Primero. Que el Ayuntamiento de València exija a la Generalitat Valenciana que asuma el importe del canon de saneamiento que resulte del aplazamiento de 12 meses, garantizando en todo caso que la Entidad Pública de Saneamiento y Aguas Residuales (EPSAR) disponga de dicho importe para acometer inversiones en el tratamiento y depuración de aguas residuales aportándolo de los presupuestos de la GVA.

Segundo. En caso de que la Generalitat Valenciana no modifique su decisión y decida cargar sobre las familias y empresas valencianas el canon de saneamiento aplazado, que el Ayuntamiento de València se haga cargo de dicho importe en aras de preservar los intereses de la ciudadanía y tejido productivo de nuestra ciudad y de no lastrar la recuperación económica."

DEBAT/*DEBATE*

Signat electrònicament per:

Antefirma	Nom	Data	Emissor cert	Núm. sèrie cert
SECRETARI GENERAL I DEL PLE - SECRETARIA GENERAL I DEL PLE	HILARIO LLAVADOR CISTERNES	25/10/2023	ACCVCA-120	16898817903173673250 2988532410590347135

Id. document: Adl8 h+hQ pPVE GnCC bxK2 sYLi Kxs=
CÒPIA INFORMATIVA (NO VERIFICABLE EN SEU ELECTRÒNICA)

La presidència obri el primer torn de paraula./*La presidencia abre el primer turno de palabra*.

Sra. Valía (Socialista)

"Muchas gracias, señora alcaldesa.

Bueno, esta moción que traemos entendemos que es una moción para suscitar un amplio consenso. No creo que ningún grupo de los de aquí, atendiendo a lo que suelen decir habitualmente en público y en privado, pueda negarse a lo que pretendemos, que es, ni más ni menos, que la Generalitat Valenciana asuma el canon de saneamiento que quedó suspendido hace un año y que renuncie a repercutirlo sobre las familias y las empresas valencianas. El presidente Carlos Mazón ha tenido que tomar una decisión hace bien poco, hace un par de semanas, sobre qué hacer con la suspensión del canon de saneamiento. Tenía tres opciones. Tenía como primera opción mantener la suspensión, prorrogar la suspensión del canon. La segunda opción era levantar la suspensión y asumir ese importe aplazado de todo el año, que eran unos 240 millones. Y tenía otra opción que era la tercera, que es por la que se ha decantado, que es levantar la suspensión y repercutirlo en las familias y empresas valencianas. Tenía más opciones pero él ha elegido esa.

El gobierno de la ciudad y su alcaldesa al frente deben defender siempre los intereses de la ciudadanía, de las empresas, del tejido productivo, de nuestras familias. Y siempre y ante todos. También cuando tiene que dirigirse a alguien de su propio partido. Ante esta decisión inoportuna e injusta de la Generalitat Valenciana, del nuevo presidente de la Generalitat, la alcaldesa tiene una oportunidad de oro de demostrar que, aunque también están las Cortes y también está en la FEMP, está en muchos sitios, pero que València realmente es su prioridad.

¿De qué hablamos? Hablamos de que una familia media de cuatro miembros pues podemos estar hablando de 120 euros al mes. Pero también hablamos de empresas, de pequeñas empresas, de una peluquería, por ejemplo, que podemos hablando de miles de euros. Podemos estar hablando de la hostelería, cualquier bar, cualquier restaurante. Estamos hablando de miles de euros de repercusión de este canon. Esa decisión que tomó el anterior gobierno de la Generalitat se tomó en un contexto muy concreto, porque las decisiones cuando uno gobierna las toma en contextos concretos. No vale sacar la hemeroteca de hace diez años, no, en contextos concretos. El contexto en julio de 2022 era que teníamos una inflación por encima del 10 % y como medida de ayuda a las familias y empresas se tomó la decisión de suspender el canon de saneamiento, junto a otras muchas más. Otras medidas que puso en marcha el Gobierno de España y que se han revelado como completamente efectivas porque la inflación ahora mismo es la más baja de la zona del euro y desde hace muchos meses somos el primer o segundo país que tiene la inflación más baja.

En julio de 2023, que es cuando el señor Mazón tiene que tomar una decisión, resulta que tiene una inflación completamente controlada gracias a las medidas del Gobierno de España y de la anterior Generalitat Valenciana, pero tenemos un euribor por encima del 4 %, lo cual significa que las familias que están endeudadas, que tiene una hipoteca, tienen que hacer frente a unos costes aproximadamente de 2.000 euros más que hace un año y todas las empresas que evidentemente tienen financiación también tienen unos gastos extra. ¿En serio es este el momento de repercutir 240 millones sobre las familias y sobre el tejido productivo valenciano?

Signat electrònicament per:

Antefirma	Nom	Data	Emissor cert	Núm. sèrie cert
SECRETARI GENERAL I DEL PLE - SECRETARIA GENERAL I DEL PLE	HILARIO LLAVADOR CISTERNES	25/10/2023	ACCVCA-120	16898817903173673250 2988532410590347135

Id. document: Adl8 h+hQ pPVE GnCC bxK2 sYLi Kxs=
CÒPIA INFORMATIVA (NO VERIFICABLE EN SEU ELECTRÒNICA)

¿Es este el momento? No lo es y ustedes lo saben. Y la señora Catalá lo sabe y lo que hace falta es que ahora vaya y le diga al señor Mazón que no es el momento, que la ciudad de València, el Ayuntamiento de València le dice que no es el momento de repercutir esto. Probablemente, el señor Mazón le diga: 'Bueno, nosotros somos muy de bajar impuestos, lo podemos estudiar.' Pero claro, ¿qué pasa? Que ellos estudian a ver a quién le hacen el regalo fiscal y este no, porque es para todos y ellos solo se están dedicando a su nicho de mercado, que es a bajar los impuestos a quienes más tienen.

Pero bueno, si el presidente de la Generalitat se niega, yo creo que como alcaldesa lo que correspondería sería asúmalo usted, que es el segundo punto de nuestra propuesta de acuerdo. Es decir, si la Generalitat no quiere asumir el cargo de saneamiento, que lo asuma a la ciudad. Como ya ha ocurrido por ejemplo aquí con la tasa, con el impuesto de valorización de basuras del año pasado que no se quiso repercutir en las familias para que no se lastrasen sus oportunidades y su capacidad para recuperarse económicamente, y por tanto lo asumió el Ayuntamiento. Es decir, esto se puede hacer, se ha hecho más veces y el anterior gobierno ya asumió un canon que nos parecía que era un momento completamente inoportuno para cargar sobre las familias y empresas. Dígale, señora Catalá, a los vecinos a estos que les va a rebajar el IBI en apenas 40, 50 euros, que está de su lado, que aunque la Generalitat diga que no, que usted va a estar de su lado. A esas empresas, peluquerías, hostelería, que no, que no va a permitir que el señor Mazón les recargue con el canon de saneamiento que está suspendido y que puede perfectamente asumir porque vemos perfectamente que tiene margen, porque está dedicando a bajar impuestos a determinados sectores en lugar de hacerlo para todo el mundo como es el caso del canon de saneamiento. Dígales a los vecinos y vecinas que usted les va a bajar 50.000 euros de IBI a las grandes superficies, pero que a ellos no los puede atender y no puede rebajarla y ayudarles con esa asunción de ese canon de saneamiento que supone mucho para muchas familias."

S’absenta de la sessió la Sra. Alcaldessa. Presidix la segona tinent d'alcalde.

Se ausenta de la sesión la Sra. Alcaldesa. Preside la segunda teniente de alcalde.

Sr. Gosálbez (Vox Valencia)

"Gracias, presidenta.

Esta moción va sobre el sobre el aplazamiento del canon de saneamiento durante un tiempo para pagarlo después, para pagarlo después las familias y para pagarlo después las empresas. Y yo, a mí me gusta hacer de vez en cuando un esfuerzo y un esfuerzo de estudiar lo que ha ocurrido. ¿Y de dónde vienes esto? Un poquito de historia. Mire, esa historia real, esa historia de verdad que a ustedes no les gusta. Mire, el canon de saneamiento está regulado en dos normas principalmente. En una de 1992, una ley, y un decreto de 1994. Normas de hace 30 años. ¿Y sabe quién gobernaba la Comunidad Valenciana entonces? ¿Lo sabe usted, señora Valía? Gobernaban ustedes, el presidente era el señor Lerma. Él, los socialistas, ustedes establecieron el régimen legal de la tasa de saneamiento. Cómo se tiene que pagar, por qué se tiene que pagar, cuánto se tiene que pagar. Todo eso lo establecieron ustedes, los socialistas. Ustedes dijeron que lo pagaran

Signat electrònicament per:

Antefirma	Nom	Data	Emissor cert	Núm. sèrie cert
SECRETARI GENERAL I DEL PLE - SECRETARIA GENERAL I DEL PLE	HILARIO LLAVADOR CISTERNES	25/10/2023	ACCVCA-120	16898817903173673250 2988532410590347135

Id. document: Adl8 h+hQ pPVE GnCC bxK2 sYLi Kxs=
CÒPIA INFORMATIVA (NO VERIFICABLE EN SEU ELECTRÒNICA)

los consumidores, ustedes lo dijeron. Que lo pagaran las familias y que lo pagaran las empresas. Los socialistas hicieron que lo pagaran los ciudadanos. Lo pagamos, en definitiva, por una norma socialista.

¿Y sabe usted cómo define el gobierno socialcomunista que los valencianos han echado ya de la Generalidad, gracias a Dios? Esta tasa la definen sus compañeros así: 'Se trata de un recurso tributario de la Hacienda Pública de la Generalidad cuyo hecho imponible está constituido por la producción de aguas residuales -bla, bla, bla, bla, bla- que pagan los ciudadanos a través del recibo del agua'. Que pagan los ciudadanos. No lo paga nadie más, lo pagan los ciudadanos. Lo dicen ustedes. ¿Y sabe dónde lo dice? En el Decreto ley 6/2022, de 8 de julio. Ese decreto en el que luego ustedes lo amplían para modificar el plazo y alargarlo hasta julio de 2023, en la base tercera ustedes dicen que las cuotas del canon de saneamiento desde agosto del 2022 hasta agosto del 2023 se pagarán en los 18 meses siguientes a julio de 2023, en fracciones idénticas. Y se pagará además de manera separada y simultánea en los 18 recibos esos, además de la tasa de saneamiento correspondiente que se devenga en esos recibos. Ustedes dijeron también que en los recibos de los meses en los que no se paga canon de saneamiento y se aplaza, informarían a los usuarios, a los *paganinis*, del aplazamiento de que se pagará después, de la norma que lo regula, de las condiciones, etcétera, etcétera.

Es decir, en definitiva, ustedes hace poco más de un año, dijeron: Aplazamos el canon de saneamiento 12 meses. Lo aplazan. No lo condonan, no lo perdonan, lo aplazan. Lo aplazado lo pagarán ustedes en 18 meses, 18 meses a pagar junto con la tasa que se devenga habitualmente. Y así lo decidieron ustedes. Así lo decidieron ustedes, tal cual. Las normas, y yo sé que esto a ustedes les chirría, que esto a la izquierda les duele, pero las normas están para cumplirlas. Esta también. Es así. Y ustedes además dejaron el gobierno no hace un año. Ustedes dejaron el gobierno hace muy poquito tiempo, muy poquitos meses. En el mes de junio ustedes, su presidente, el señor Puig, podía haber sacado una norma para decir lo que usted viene ahora a decirnos. Y ahora nos vienen ustedes con que el canon aplazado que lo pague la Generalitat. Que si no lo paga la Generalitat, que lo pague el Ayuntamiento. Que lo paga el sursum corda, como decía aquel.

Mire, ustedes están jugando al donde dije digo, digo Diego. Y no pasa nada, señora Valía. No pasa nada. Además, desde nuestro punto de vista es una noción bastante vacía, bastante hueca. Bastante, sí, en cierto modo una bravuconada de parte de los socialistas. Dice: No, no, que lo pague quien lo pague. Bueno, además, ustedes es que no plantean cómo se ha de llevar a cabo eso. Y para llevar a cabo eso desde nuestro punto de vista hay que cambiar quién paga la tasa, el sujeto pasivo. Habrá que decir una norma que el sujeto pasivo no son los ciudadanos que ustedes obligaron a pagar en el año 1994 y en el año 1992, y cambiar esa norma. Ustedes eso no lo plantean.

Realmente lo que tienen ustedes en esta moción es humo, hipocresía, mala fe en su actuación, traición a sus actos de gobierno, falta de respeto a sus propias decisiones absoluta, porque en la Generalitat dicen una cosa y aquí vienen a decir lo contrario unos pocos meses después, no un año después, pocos meses, porque le recuerdo, dejaron el gobierno de la Generalitat hace muy poquitos días. Y ustedes regularon el aplazamiento conforme está regulado, conforme ustedes lo dejaron. Y ahora simplemente se lo quieren pasar al siguiente gobierno. *[La*

Signat electrònicament per:

Antefirma	Nom	Data	Emissor cert	Núm. sèrie cert
SECRETARI GENERAL I DEL PLE - SECRETARIA GENERAL I DEL PLE	HILARIO LLAVADOR CISTERNES	25/10/2023	ACCVCA-120	16898817903173673250 2988532410590347135

Id. document: Adl8 h+hQ pPVE GnCC bxK2 sYLi Kxs=
CÒPIA INFORMATIVA (NO VERIFICABLE EN SEU ELECTRÒNICA)

*presidència li comunica que ha esgotat el seu torn d'intervenció/*La presidencia le comunica que ha agotado su torno de intervención*]* Ustedes usan a las familias, término en seguida, ustedes usan a las familias y a las empresas como arma arrojadiza política, simple y llanamente."

Sra. Coscollà (Compromís)

"Començaré amb la Llei 2/1992 que ha dit el regidor de Vox que era del Partit Socialista. A vore, esta llei s'aprova perquè hi ha una Directriu europea, la 91/271 de la Comissió Econòmica Europea, en el marc del tractament d'aigües residuals, que obliga a què els estats membres adopten les mesures necessàries per establir que aquestes aigües, les residuals, siguen tractades correctament abans del seu abocament. Açò es plasma en la Llei 2/1992, de 26 de març, del Govern Valencià, de sanejament d'aigües residuals de la Comunitat Valenciana, amb la qual es crea l'Entitat Pública de Sanejament d'Aigües Residuals de la Comunitat Valenciana i es crea el cànon de sanejament, que gestionarà també l'EPSAR. L'EPSAR té per objecte la gestió i explotació d'instal·lacions i serveis i execució d'obres d'infraestructura en matèria d'abastament d'aigua, de tractament i depuració d'aigües residuals, i de reutilització de les aigües depurades i, en general, de totes aquelles mesures que puguen contribuir a incrementar l'eficiència i la sostenibilitat de l'ús dels usos de recursos hídrics a la Comunitat Valenciana. És un tribut amb finalitat ecològica sobre l'ús de l'aigua que grava el consum i la contaminació. El seu objectiu és fomentar una utilització més eficient d'aquest bé. Grava la producció d'aigües residuals manifestada a través del consum mesurat o estimat d'aigües de qualsevol procedència que paguen els ciutadans a través del rebut de l'aigua. El cànon s'aplica en funció de l'ús que es fa de l'aigua, que pot ser domèstic, industrial, agrícola i ramader.

En aquestes tres dècades des que existix la llei i des de que existix este model, el model que tenim amb l'EPSAR i la gestió del cànon de sanejament ha esdevingut un model d'èxit que ha permés a la Comunitat Valenciana ser un dels territoris capdavanters en el sanejament i reutilització d'aigües residuals, com no els ha passat a altres comunitats autònomes de l'Estat espanyol i per això coneixem, bé, ja sabeu la multa que teníem que acabarem pagant 80 milions per infringir i no complir la normativa europea en temes de tractament d'aigües residuals. Malgrat això, i ser un model d'èxit, el Govern del Botànic, en un moment en què la inflació estava generant greus problemes a les economies familiars, es va decidir proposar dos decrets lleis que van ser ratificats per les Corts de suspensió de l'aplicació de l'impost mentre s'estudiava l'adequació del cànon de sanejament, de manera que es tingués en compte la fiscalitat a aplicar a les famílies més desfavorides, al mateix temps que es penalitzaven comportaments poc solidaris amb un ús abusiu del consum de aigua, i es va encarregar a VAERSA la realització de l'estudi per a possibilitar una tarifa social d'acord a renda i/o consum.

Primer es va dir que es va aprovar el Decret llei 6/2022, de 8 de juliol, del Consell, de mesures extraordinàries per al suport econòmic als contribuents del cànon de sanejament per a fer front a l'impacte de la inflació en l'economia de les famílies i empreses, que establia l'ajornament sense interessos del pagament del cànon de sanejament en les factures o rebuts que emeten les entitats subministradores d'aigua, perdó, referides als consums realitzats durant el període corresponent des del mes d'agost del 2022 fins al mes de gener del 2023 o rebuts que s'emeten durant els mesos posteriors. Posteriorment es va aprovar el Decret llei 19/2022, de 30 de desembre, del Consell, pel qual es redueix temporalment l'import de taxes i preus públics, s'adopten mesures extraordinàries per al suport econòmic als contribuents del cànon de sanejament per fer front a l'impacte de la inflació i es modifica altra llei. Amb aquesta, el que es

Signat electrònicament per:

Antefirma	Nom	Data	Emissor cert	Núm. sèrie cert
SECRETARI GENERAL I DEL PLE - SECRETARIA GENERAL I DEL PLE	HILARIO LLAVADOR CISTERNES	25/10/2023	ACCVCA-120	16898817903173673250 2988532410590347135

Id. document: Adl8 h+hQ pPVE GnCC bxK2 sYLi Kxs=
CÒPIA INFORMATIVA (NO VERIFICABLE EN SEU ELECTRÒNICA)

fa és modificar el termini fixat en l'article únic del Decret llei anterior i establix com a finalització del mateix el 31 de juliol del 2023. Però la clàusula o l'article 3 d'aquest Decret llei establia que, prèviament a la finalització del termini, el Consell havia de valorar les mesures adoptades i podria impulsar aquelles iniciatives encaminades a pal·liar els efectes de la inflació. Però això no és *donde dije digo, digo Diego*. Em referisc. Podien, el que nosaltres volíem és que el Consell valorara i estudiara, abans de, quines havien segut eixes mesures per si havia de canviar o iniciar altres.

Amb el canvi de govern autonòmic la decisió ha segut no incloure la suspensió del cobrament del cànon, que sí que s'han prorrogat altres sense tindre en compte la decisió del Consell d'Administració de l'EPSAR, ni el contingut de l'estudi que s'havia fet."

Sr. Mundina (Popular)

"*Moltes gràcies, presidenta del Ple. Bona vesprada*. Buenas tardes.

Hay que tener cuajo, *hi ha que tindre barra, hi ha que tindre barra per a presentar esta moció hui ací. La pregunta clau és: Quina diferència hi ha en un any? És que vostés l'han recolzat, estaven defenent-la*. Pero, ¿qué diferencia? ¿Qué ha pasado en un año para que ustedes lo que ahora nos piden ustedes no adoptaron ese acuerdo? ¿Por qué no hace un año el Consell del Partit Socialista del País Valencià y de Compromís por qué no adoptó lo que ahora nos piden? Lo tenían facilísimo.

Ha hablado de la inflación. ¿Sabe, señora Valía, la inflación? ¿Sabe cuánto estaba la inflación en diciembre de 2022?, ¿la subyacente? Esa, la que nos cuesta. El 6,8. ¿Sabe en cuánto está ahora? En el 6,2. O sea, no nos vengan a contar que para apoyar a las familias y al tejido productivo tomamos esta decisión. Ustedes tomaron una decisión política y por puro electoralismo. Y después se dieron cuenta que cuando tenían que incorporar el canon, estábamos en febrero. ¿Y qué pasaba? Que en mayo había elecciones. Solución salomónica: patada *p'alante* y seis meses. *I qui vinga darrere que arree*. Eso es lo que pasó, porque si no hubiesen hecho lo que ahora nos están pidiendo. Es así de sencillo. Y claro, nosotros tenemos otro modelo.

Aquí hablan de consenso, hablan de la necesidad del tratamiento de las aguas residuales y ahora dicen que durante un año ustedes no han estado cobrando el canon, se visten como los más verdes del mundo. ¿Y qué pasaba? Que han tenido durante cuatro años 100 millones de euros en la EPSAR sin gastar, sin invertir en proyectos. Esos proyectos que son para preservar el medio ambiente. Esos proyectos que sirven para que los vertidos de aguas residuales no vayan, como por ejemplo, a la Albufera. Esa querida Albufera por todos que hoy hemos leído en la prensa que aún vamos a tener que esperar el Gobierno de España del señor Sánchez a ver si en junio ya están conectados los tanques de tormenta que se empezaron a construir en el 2010. Pero todos queremos que la Albufera tenga las mejores condiciones. Por supuesto, pero habrá que apostar verdaderamente. *Sí, sí. Els tancs de tempesta estan des de el 2010 construïts i encara no han sigut en huit anys capaços de connectar el col·lector oest a eixos tancs de tempesta. Sí, sí.*

Pero no se preocupe, el apoyo a las familias ya lo ha hecho el gobierno que preside el señor Mazón. Sí. Ha adoptado, yo creo que ustedes..., una de las primeras medidas precisamente es quitar el impuesto de la muerte. Sí, ese impuesto de sucesiones y donaciones. A ustedes les hace mucha gracia pero seguramente usted cuando sea heredera, o si ya lo ha sido, seguro que le

Signat electrònicament per:

Antefirma	Nom	Data	Emissor cert	Núm. sèrie cert
SECRETARI GENERAL I DEL PLE - SECRETARIA GENERAL I DEL PLE	HILARIO LLAVADOR CISTERNES	25/10/2023	ACCVCA-120	16898817903173673250 2988532410590347135

Id. document: Adl8 h+hQ pPVE GnCC bxK2 sYLi Kxs=
CÒPIA INFORMATIVA (NO VERIFICABLE EN SEU ELECTRÒNICA)

vendrá muy bien las medidas que ha adoptado el Gobierno. Sí, sí. Pero es que no se ha quedado ahí. Sí, claro. Va, no os hagáis ahora los pobrecitos que *ja ens agradaria a tota la gent que està fora tindre els sous que tenim ací.* No nos hagamos ahora los pobrecitos. Sí, sí, la herencia y lo que habéis recibido."

Sra. Presidenta

"Por favor, dejen hablar al señor Mundina. Por favor os pido, dejen hablar al señor Mundina.

Gracias."

Sr. Mundina (Popular)

"Muchas gracias.

Pero bueno, la Ley de Acompañamiento va a llevar deducciones fiscales en el impuesto de la renta de las personas físicas, ya se han anunciado, del 30 % en la salud bucodental, en los gastos oftalmológico, para gastos de problemas de salud mental y sobre todo en el impuesto de transmisiones patrimoniales. Un gobierno progresista como el que estaban ustedes parece mentira que el tipo del impuesto de transmisiones patrimoniales no fuese el que ahora adoptara la Ley de Acompañamiento, que es dejarlo en el 6 %. Es favorecer a los menores de 35 años que puedan adquirir viviendas cuando el tope de esa vivienda no supere los 180.000 euros y aplicar este tipo. O aplicar el tipo súper reducido del 3 % a familias numerosas, a personas con algún tipo de discapacidad o precisamente a víctimas de violencia de género. Creo que las medidas que sumarán un importe de cerca de 199 millones de euros son más que, es una apuesta, desde luego, por mejorar la economía de los valencianos.

Y esta moción que traen hoy aquí, como dijo nuestro portavoz en las Cortes, es el caramelo envenenado que nos han dejado. Y esperemos que no nos hayan dejado más caramelos, pero lo veremos a lo largo de los meses.

Moltes gràcies."

La presidència obri el segon torn de paraules.

Sra. Valía (Socialista)

"Bueno, pues, señor González, usted dice que las normas están para cumplirlas y yo, parafraseando a Juan Giner, el presidente de la Comisión de Urbanismo, que el otro día se lo dijo a su compañera en la Comisión, le voy a explicar la democracia. Las normas las aprueba quien está gobernando y a quienes los ciudadanos le dan la confianza para que gobierne, y ustedes la pueden cambiar. Así funciona la democracia. Las normas no están escritas en piedra y cuando uno tiene mayoría lo puede cambiar. Si ustedes quisieran no repercutir el canon en las familias y empresas valencianas, lo podrían hacer. Como buen dogmático, usted pasa olímpicamente del contexto que vive. Es decir, lo que se aprobó hace un año da igual porque como buen dogmático siempre tiene que decir lo mismo, porque no atiende absolutamente a ninguna condición de contexto, ni circunstancial ni permanente. Es decir, dogma puro.

Signat electrònicament per:

Antefirma	Nom	Data	Emissor cert	Núm. sèrie cert
SECRETARI GENERAL I DEL PLE - SECRETARIA GENERAL I DEL PLE	HILARIO LLAVADOR CISTERNES	25/10/2023	ACCVCA-120	16898817903173673250 2988532410590347135

Id. document: Adl8 h+hQ pPVE GnCC bxK2 sYLi Kxs=
CÒPIA INFORMATIVA (NO VERIFICABLE EN SEU ELECTRÒNICA)

El Sr. Mundina me pregunta que qué ha pasado en un año. Yo se lo he explicado antes y lo escribí en la moción. Donde estaba el euribor a menos del 1 %, ahora está en el 4,10 me parece que es el último dato. Eso ha pasado. La inflación, usted todavía me lo pone mejor con sus datos que los saca ahí como le parece. Se supone que según sus datos, la inflación está por encima del 6 %, rozando el 7 %, cuando están en el 2,4 pero bueno, pues mejor me lo pone. Si la inflación no ha bajado todavía suficiente, pues aprueben esto porque esto es defender a los colonos de la ciudad de València. Déjese del señor Mazón, déjese del Consell. Usted tiene que defender a los ciudadanos de la ciudad de València, que es lo que yo hago aquí.

Luego esto ya como aclaración, porque yo creo que le va a venir bien para situarse. Los tanques de tormenta a los que usted hace referencia, que no están en el término municipal de València pero que son importantes, se quedaron parados en 2010 porque el Gobierno de España, el Gobierno de España los dejó paralizados. El Gobierno de Rajoy dejó paralizadas las obras y en 2018, cuando entró Pedro Sánchez, como en tantos otros casos, pues evidentemente había nada sobre la mesa para reactivar y se reactivaron. Y no dependen de la Generalitat Valenciana. Por lo tanto, no dependen de la EPSAR. Por lo tanto no se pagan con el canon de saneamiento. Por lo tanto no tiene nada que ver con la conversación de hoy.

Y luego, ya como último dato, que me ha dicho usted que yo me voy a beneficiar de cuando herede, que ojalá, ojalá pudiese yo ahorrarme dinero, porque yo pagaría cero antes y pagaré cero después. Pero ojalá, ojalá. Además, me hace mucha gracia porque ustedes el ejemplo que ponen para decirle a la gente cómo de beneficiosa es esa medida es poner un ejemplo de alguien que hereda de su padre 800.000 euros. Y entonces dice: 'Fíjese, si heredó 800.000 euros de su padre, en Cataluña pagaría 44.000 euros y en la Comunitat Valenciana 1.500'. La típica herencia que todos estamos ahí del padre. Y luego viene la de la madre, que son otros 800.000 euros, ¿no? Pues bendito sea, bendito sea el que lo recoja. No es mi caso, no es mi caso y no es el de la mayoría de la gente. Pero en cualquier caso, el impuesto a la muerte, que como todo el mundo puede ver fácilmente en internet de donde sale ese nombre, ese eufemismo, es lamentable. Es lamentable que lo llamen así porque realmente el esfuerzo de la persona que recibe ese dinero para conseguir ese dinero es cero, el mérito es cero y probablemente *[La presidència li comunica que ha esgotat el seu torn d'intervenció/*La presidencia le comunica que ha agotado su torno de intervención*]* sea de los impuestos más justos que hay."

Sr. Gosálbez (Vox Valencia)

"Gracias, presidenta.

Señora Valía, de verdad, si no fuera por la seriedad y el respeto que me merece este Ayuntamiento y este Pleno, diría que usted cuando ha salido en su intervención y se ha dirigido en su intervención, se ha dirigido a mí, sería incluso graciosa. Incluso graciosa. Mire, ustedes no asumieron pago alguno. Ustedes no asumieron pago alguno. Ustedes simplemente lo retrasaron. Se lo retrasaron a las familias, a los ciudadanos y a las empresas. Ustedes cuando gobernaron fueron incapaces de hacerlo, incapaces. Y ahora que los valencianos les han colocado donde les corresponde, en la oposición, que es donde menos daño hacen a los ciudadanos, donde menos daño hacen a las empresas, ahora ustedes nos vienen con esta moción. Es curioso que cuando ustedes gobernaban no se acordaron en absoluto ni de las familias, ni de los ciudadanos, ni de las empresas. Se lo aplazo el pago y ya vendrá y lo pagarán cuándo y como puedan. Eso es lo que verdaderamente hicieron, hicieron ustedes.

Signat electrònicament per:

Antefirma	Nom	Data	Emissor cert	Núm. sèrie cert
SECRETARI GENERAL I DEL PLE - SECRETARIA GENERAL I DEL PLE	HILARIO LLAVADOR CISTERNES	25/10/2023	ACCVCA-120	16898817903173673250 2988532410590347135

Id. document: Adl8 h+hQ pPVE GnCC bxK2 sYLi Kxs=
CÒPIA INFORMATIVA (NO VERIFICABLE EN SEU ELECTRÒNICA)

Mire, yo le voy a decir las verdades del barquero. En primer lugar, las familias y las empresas valencianas a los socialistas y a los comunistas de Compromís les han importado siempre cuando gobernaban y ahora que están en la oposición un rábano, un bledo. No les importan absolutamente nada. Las utilizan ahora y antes como arma arrojadiza, siempre. No utilicen a las familias, no utilicen a las empresas. Bastante daño, bastante daño les han hecho ya. Déjenlas en paz.

Miren, y para terminar, por su falta de criterio, por su falta de responsabilidad, por su irresponsabilidad, por su indefinición absoluta de la propuesta, por el vacío de la propuesta que no es más que humo, por todo ello nosotros votaremos en contra.

Y mire, señores socialistas, dejen de hacer el ridículo, que son ustedes una auténtica veleta. Aquí, en este hemiciclo ya no está Ciudadanos. Antes estaba Ciudadanos, que era el paradigma de la veleta. Hoy digo una cosa y mañana digo otra cosa sin sonrojarme en absoluto. Eso es lo mismo que han hecho ustedes hace un año. Dicen una cosa, te aplazo el pago, y un añito después, meses después de dejar el gobierno, dicen todo lo contrario. Son ustedes una auténtica veleta. Son, sin ninguna duda, la nueva veleta de este Ayuntamiento."

S’incorpora a la sessió i a la presidència la Sra. Alcaldessa.

Se incorpora a la sesión y a la presidencia la Sra. Alcaldesa.

Sra. Coscollà (Compromís)

"Com ja he comentat, en el decret llei, en la clàusula 3 o en l'article 3, es preveia això, que prèviament s'estudiaria per part del Consell si era necessari, en virtut de les circumstàncies que hi hagueren conjunturals o si s’implementaven altres mesures, se n'establien d'altres o es paralitzava o no. Cosa que ací, en este cas, no s'ha fet. En els debats ja es va contestar per part del Grup Socialista i per part de Compromís quan els debats en els grups parlamentaris. La paraula no era, era *trampantojo*, el que deia un parlamentari del PP. Bé, ja se li deia que si passats eixos terminis es veia i es demostrava que era millor utilitzar altres mesures, doncs s’establia. Però tots partíem de què aquest és un tribut necessari i imprescindible, i que no és un que pugam ni rebaixar. Bé, rebaixar ja estem en les quotes més baixes de tot l'Estat espanyol. De fet, som possiblement les úniques comunitats autònomes que sí que cosa que no han fet en altres comunitats autònomes governades pel Partit Popular, que no s'ha incrementat el cànon des del 2015. Altres, inclús els han creat ara mateix o els han tornat a regular, com és el cas de Galícia, que sí que està establit.

I clar, és que el decret o la normativa europea ens obliga a què l'assumpció del principi comunitari de recuperació dels costos dels serveis relacionats amb l'aigua, la qual cosa motiva que la prestació dels diferents serveis haja de comportar el cobrament d'una taxa a l'objecte que, en primer lloc, traslladar el cost del servei a les persones beneficiàries, i, en segon lloc, salvaguardar la viabilitat ecofinancera del servei. I en tot cas, s'aplica el principi de què qui consumix, està ací, és que ho posa en l'article 3 de la Llei de Galícia, la Llei 1/2022, que governa

Signat electrònicament per:

Antefirma	Nom	Data	Emissor cert	Núm. sèrie cert
SECRETARI GENERAL I DEL PLE - SECRETARIA GENERAL I DEL PLE	HILARIO LLAVADOR CISTERNES	25/10/2023	ACCVCA-120	16898817903173673250 2988532410590347135

Id. document: Adl8 h+hQ pPVE GnCC bxK2 sYLi Kxs=
CÒPIA INFORMATIVA (NO VERIFICABLE EN SEU ELECTRÒNICA)

el Partit Popular. Article apartat 3: '*Las actuaciones de las administraciones públicas en el marco de la gestión del ciclo integral del agua tendrán como uno de sus objetivos la recuperación de los costes de los servicios, garantizando su vida de debilidad y la efectividad de los principios quien usa, paga, y quien contamina, paga*'. Aquest no és un impost que pugam llevar ni reduir perquè es imprescindible. Aleshores, i de tota manera, el que hem dit i el que he repetit, el decret llei establia en l'apartat tercer que s'estudiara si havia d'implementar-se altres mesures i això ja es va debatre i es va acceptar tant pel Grup de Compromís com pel Grup Socialista, com pel Grup de Podemos, que si passat eixe termini s'havien de prendre altres mesures es prendrien."

Sr. Mundina (Popular)

"Moltes gràcies, alcaldessa.

¿Por qué todo lo que estaban pidiendo no lo pusieron negro sobre blanco en el decreto ley de diciembre? Porque ahí en el que hicieron lo que he dicho antes, patada *cap avant*, sí que establecieron reducciones para el pago de tasas portuarias. Pero del canon a los necesitados, a las familias no se les ocurrió regularlo. Lo pone, lo pone el decreto ley, lo pone. Pero dicen que es quien contamina, paga, y que es importante. Es importante el canon. Por supuesto que es importante. Tan importante es que la ciudad de València en los últimos cuatro años aporta de esos 276 millones 38 millones. Tan importante es que en los dos últimos años, por la ineficacia en la gestión, no hay convenio con la EPSAR y no hay ni una sola inversión en toda la red de alcantarillado y en las estaciones de bombeo, para que no contaminemos. Resulta que como no tenemos convenio... Y gobernaban ustedes, gobernaban ustedes, y usted lo sabe mejor que yo porque ha estado cuatro años, 13 millones de euros en proyectos aprobados por el Ayuntamiento de València, por los técnicos del Ayuntamiento, con informes favorables de la EPSAR, que no se han ejecutado porque no hay cobertura, porque no hay un convenio. Y han sido incapaces de activarlo.

El hachazo viene a la familia. Cualquier familia media con un consumo medio en València, que pagaba 85 euros. Durante un año los han engañado y han estado pagando 67. Y ahora la misma familia, un año después, por su regalo, por su decisión errónea, va a tener que pagar 102 euros, 102 euros. Y nosotros, ya el colmo es cuando en la segunda propuesta de acuerdo nos piden que lo asuma el Ayuntamiento. No, el Ayuntamiento ya afortunadamente va a tomar otras decisiones para aliviar lo que ustedes han hecho continuamente de subir los impuestos y de la presión fiscal a los valencianos un paquete de medidas de 71 millones de euros. Y en concreto, y sobre lo que nos ocupa, la tasa del alcantarillado, porque ustedes en el 2019 se recaudaban 12 millones de euros, pasamos a recaudar 23, con un estudio fantástico que justificaba ese incremento en el que todos los años se destinaría de los presupuestos del Ayuntamiento 6,5 millones para mejorar el alcantarillado de la ciudad. Ningún año, ni el 2020, ni el 2021, ni el 2022, ni el 2023 se ha llegado a esa cifra.

Así es que, desgraciadamente, no vamos a apoyar esta moción y estoy convencido que en breve tendrán noticias sobre el canon del gobierno valenciano, que serán, desde luego, muchísimo mejores y más beneficiosas que el caramelo envenenado que nos dejaron.

Moltes gràcies."

Signat electrònicament per:

Antefirma	Nom	Data	Emissor cert	Núm. sèrie cert
SECRETARI GENERAL I DEL PLE - SECRETARIA GENERAL I DEL PLE	HILARIO LLAVADOR CISTERNES	25/10/2023	ACCVCA-120	16898817903173673250 2988532410590347135

Id. document: Adl8 h+hQ pPVE GnCC bxK2 sYLi Kxs=
CÒPIA INFORMATIVA (NO VERIFICABLE EN SEU ELECTRÒNICA)

VOTACIÓ/*VOTACIÓN*

La moció subscrita per la Sra. Gómez i la Sra. Valía, portaveu i regidora respectivament del Grup Socialista, sobre l'assumpció del cànon de sanejament per part de la GVA, és rebutjada pels vots en contra dels 17 regidors i regidores dels grups Popular i Vox Valencia, voten a favor els 16 regidors i regidores dels grups Compromís i Socialista.

La moción suscrita por la Sra. Gómez y la Sra. Valía, portavoz y concejala respectivamente del Grupo Socialista, sobre asunción del canon de saneamiento por parte de la GVA, es rechazada por los votos en contra de los 17 concejales y concejalas de los grupos Popular y Vox Valencia, votan a favor los 16 concejales y concejalas de los grupos Compromís y Socialista.

74	RESULTAT / *RESULTADO*: REBUTJAT / *RECHAZADO*
EXPEDIENT / *EXPEDIENTE*: O-89SOC-2023-000020-00	PROP. NÚM.: 28
ASSUMPTE / *ASUNTO*: Moció subscrita per la Sra. Gómez i el Sr. Mateo, portaveu i regidor respectivament del Grup Socialista, per a la celebració dels Gay Games València 2026. *Moción suscrita por la Sra. Gómez y el Sr. Mateo, portavoz y concejal respectivamente del Grupo Socialista, para la celebración de los Gay Games València 2026.*	

MOCIÓ/*MOCIÓN*

"València es una ciudad segura, amable, integradora y abierta, pero no nos conformamos. Hemos de profundizar en la consolidación de derechos y en la mejora de la vida de cada persona que vive en nuestra ciudad y de cada persona que viene a visitarnos.

València ha presentado su candidatura para acoger en 2024 la Convención Anual de IGLTA, principal asociación internacional de empresas turísticas especializadas en el segmento LGBTIQ+. Un evento de gran relevancia internacional que congrega a la mayor parte de los operadores centrados en la mencionada comunidad, y refuerza el trabajo en desarrollo como sede de los Gay Games 2026 tras el competitivo proceso de selección en el que nuestra ciudad ganó el pasado 2021.

Como señala la UNESCO, el deporte puede reportar importantes beneficios en los planos de la salud, social y económico. Además, un estilo de vida activo contribuye a la prevención de las enfermedades cardíacas, la diabetes la obesidad y el cáncer, y contribuye en última instancia a la disminución de las muertes prematuras. El deporte reduce además los gastos sanitarios, aumenta la productividad y fortalece la participación ciudadana y la cohesión social.

En definitiva, el deporte mejora las sociedades en su conjunto y la vida de las personas en particular, y es por ello que la práctica deportiva es un derecho fundamental reconocido por la UNESCO, por la Carta del Deporte de la Unión Europea y por la recientemente aprobada Ley del Deporte; y que ha posicionado a la Comunidad Valenciana como pionera en la práctica deportiva inclusiva.

València es sin duda una de las grandes referencias internacionales en materia deportiva, turística y también, como ciudad de derechos, que mira abiertamente y con los brazos bien

Signat electrònicament per:

Antefirma	Nom	Data	Emissor cert	Núm. sèrie cert
SECRETARI GENERAL I DEL PLE - SECRETARIA GENERAL I DEL PLE	HILARIO LLAVADOR CISTERNES	25/10/2023	ACCVCA-120	16898817903173673250 2988532410590347135

Id. document: Adl8 h+hQ pPVE GnCC bxK2 sYLi Kxs=
CÒPIA INFORMATIVA (NO VERIFICABLE EN SEU ELECTRÒNICA)

abiertos a la diversidad. Todo ello es gracias al compromiso y trabajo público y privado, con entidades sociales como LAMBDA, deportivas como Samarucs o Dracs, o empresariales como AVEGAL, entre otras muchas hace que nuestra ciudad se encuentre en plena transformación y avance continuo en derechos para toda la comunidad.

En los últimos años se ha avanzado mucho en medidas concretas y cuantificadas en materia de sensibilización y prevención contra la LGTBIfobia. Con acciones concretas para avanzar hacia una ciudad de derechos que no está dispuesta a dejar a nadie atrás.

Y con todo ello debemos seguir abordando grandes cambios en nuestra ciudad con el foco puesto en un evento deportivo, como son los Gay Games 2026. Cambios normativos, actualización de infraestructuras y servicios, pero especialmente en cuanto a los derechos humanos, en defensa de los derechos del colectivos LGTBI+ y contra la discriminación y los discursos de odio.

A escasas semanas de la celebración de los Gay Games 2022 en Hong Kong y Gudalajara (México) y por ende el punto de partida de la celebración de los Gay Games València 2026, nos encontramos con la ausencia de firma del convenio para el desarrollo de los juegos con la Fundación València Diversitat, entidad que ha de ser la organizadora del evento deportivo y cultural que ofrece un entorno seguro para la práctica deportiva del colectivo LGBTQI y tiene como principios básicos la participación, la inclusión y la diversidad.

El acontecimiento, que también incluirá diversas actividades culturales, atraerá, previsiblemente, a 15.000 deportistas y 100.000 visitantes, lo cual supondrá un impacto económico para la ciudad de más de 120 millones de euros. En este sentido, los Gay Games se convertirían en el evento deportivo más importante de la Comunitat Valenciana, tras la America’s Cup, pero sin duda el mayor impacto será social, que tiene un valor incalculable.

Tras el cambio de gobierno producido el pasado mayo, con la entrada de la extrema derecha en los gobiernos, directamente o como 'socios preferentes' este tipo de actividades han pasado de ser bandera de la gran València que somos a estar en peligro de incluso no celebrarse.

El convenio con la Fundación València Diversitat quedó pendiente de unos ajustes propuestos por la intervención municipal, ajustes técnicos para mejorar la fiscalización del contenido económico del convenio, pero tras cuatro meses del nuevo gobierno seguimos sin avanzar en la firma del convenio de los Gay Games 2026.

Es más, la información que nos llega es la de intentos de injerencia política por parte de personas del gobierno que tratan de introducir personas de su esfera en la organización privada de los juegos e influir y decidir sobre los mismos. Es decir, el PP de siempre haciendo lo que hace el PP siempre.

Desde el Ayuntamiento de València hemos de tener decisión y acabar con cualquier tipo de discriminación en el deporte y a garantizar a todas las personas el derecho de acceso a la práctica deportiva independientemente de su orientación sexual, su identidad o expresión de género; y por ello, en fechas tan señaladas como el 19 de febrero, nos sumamos como cada día a la lucha contra la LGTBIfobia y por eso València no puede renunciar a ser sede de los Gay Games ni a aceptar injerencias de quienes ahora gobiernan la ciudad.

Signat electrònicament per:

Antefirma	Nom	Data	Emissor cert	Núm. sèrie cert
SECRETARI GENERAL I DEL PLE - SECRETARIA GENERAL I DEL PLE	HILARIO LLAVADOR CISTERNES	25/10/2023	ACCVCA-120	16898817903173673250 2988532410590347135

Id. document: Adl8 h+hQ pPVE GnCC bxK2 sYLi Kxs=
CÒPIA INFORMATIVA (NO VERIFICABLE EN SEU ELECTRÒNICA)

Por ello y con el objetivo decidido de acabar con la lacra de la discriminación en el deporte y de garantizar a todas las personas el derecho de acceso a la práctica deportiva independientemente de su orientación sexual, su identidad o expresión de género formulamos las siguientes

PROPUESTAS DE ACUERDO

Primero. Firmar sin demora el convenio con la Fundación València Diversitat para la realización de los Gay Games València 2026.

Segundo. Mantener la dotación económica, recursos e infraestructuras previstas para celebración los Gay Games València 2026.

Tercero. El Ayuntamiento de València, o las entidades públicas dependientes del mismo, se comprometen a no efectuar ninguna injerencia en la organización de los juegos ni el organigrama de trabajo que la entidad organizadora, Fundación València Diversitat, prevea.

Cuarto. Que el Ayuntamiento de València, en colaboración con las diferentes entidades participantes en los Gay Games València 2026, trabaje con el objetivo de que el evento sea declarado de especial interés por el Gobierno de España.

Quinto. Continuar trabajando para acabar con la lacra de la discriminación en el deporte y para garantizar a todas las personas el derecho de acceso a la práctica deportiva independientemente de su orientación sexo y su identidad o expresión de género.

Sexto. Establecer los cambios o adaptaciones de los reglamentos de usos y acceso en las instalaciones y eventos deportivos para garantizar a todas las personas su derecho de acceso a la práctica deportiva. Independientemente de su libre expresión, orientación sexual e identidad de género."

PROPOSTA ALTERNATIVA/*PROPUESTA ALTERNATIVA*

Alternativa subscrita pel portaveu del Grup municipal Popular/*Alternativa suscrita por el portavoz del Grupo municipal Popular*:

"Primero. El Ayuntamiento de València reafirma el compromiso de los Gay Games en la ciudad de València.

Segundo. Seguir estudiando junto al personal técnico del Ayuntamiento de València y conjuntamente con la Federación Internacional Gay Games la fórmula jurídica más idónea para la gestión y organización de los Gay Games en la ciudad de València."

DEBAT/*DEBATE*

La presidència obri el primer torn de paraules.

Sr. Mateo (Socialista)

Signat electrònicament per:

Antefirma	Nom	Data	Emissor cert	Núm. sèrie cert
SECRETARI GENERAL I DEL PLE - SECRETARIA GENERAL I DEL PLE	HILARIO LLAVADOR CISTERNES	25/10/2023	ACCVCA-120	16898817903173673250 2988532410590347135

Id. document: Adl8 h+hQ pPVE GnCC bxK2 sYLi Kxs=
CÒPIA INFORMATIVA (NO VERIFICABLE EN SEU ELECTRÒNICA)

"Bona vesprada ya. Sé que tenéis ganas de que sigamos. Esto se nos está haciendo para ser el primero cortito.

Bueno, creo que estaremos de acuerdo todos y todas en que València es una ciudad segura, es una ciudad amable, integradora, es una ciudad abierta, pero que no nos conformamos y queremos seguir avanzando. Hemos de profundizar en la consolidación de derechos y en la mejora de la vida de las personas que vivimos aquí, pero también de las que nos visitan.

Como señala la UNESCO, el deporte puede reportar importantes beneficios en los planos de la salud, social y económico, además que un estilo de vida activo ayuda a prevenir enfermedades y fortalece la participación de la ciudadanía y a la cohesión social. Es decir, el deporte mejora la sociedad en su conjunto y la vida de las personas en particular. Y por ello la práctica deportiva está reconocida como un derecho fundamental por la UNESCO, por la Carta del Deporte de la Unión Europea y por la Ley del Deporte, y por los muchos avances que se han producido en nuestra Comunitat y en nuestra ciudad que nos ha situado como una de las ciudades pioneras en la práctica deportiva inclusiva.

València, sin duda, es una de las grandes referentes internacionales, y aquí estaremos de acuerdo creo que todos y todas, en materia deportiva, en materia turística, pero también como ciudad en derechos. Al menos en los últimos años, a partir de ahora creo que esto se empieza a tambalear un poco. Es una ciudad que miraba abiertamente y con los brazos abiertos a la diversidad gracias al compromiso público de muchas entidades, por supuesto de este Ayuntamiento que trabajaba codo con codo con todos los colectivos, entidades y personas que seguían trabajando por aumentar los derechos de las personas de la ciudad. Y permitidme, en este caso, que me centre en algunas. Entidades sociales como Lambda, entidades deportivas como Samarucs o Dracs, o empresariales como Avegal, que tenían el colectivo LGTBI como una de las grandes prioridades en el avance de derechos. LGTBI que, por cierto, ha desaparecido del organigrama de este Ayuntamiento. Debe ser que no solamente lo ocultamos en el organigrama, parece que también, según lo que sale en esta moción lo queremos ocultar en grandes eventos internacionales. No solo esta sino otras muchas que han trabajado y trabajan en la transformación y avance continuo de derechos de nuestra comunidad.

Con todo esto debemos seguir abordando grandes cambios en nuestra ciudad con el foco puesto en un gran evento deportivo que desde 2020 se ha estado trabajando de manera muy intensa, como son los Gay Games València 2026. Cambios normativos, actualización de infraestructuras y de servicios, pero especialmente derechos humanos y en defensa de los derechos de los colectivos LGTBI y contra la discriminación y los discursos de odio. Este acontecimiento, que seguramente conocerán, además de un gran evento deportivo, también incluye diversas actividades culturales y atraerá previsiblemente más de 15.000 participantes, deportistas que vendrán a participara nuestra ciudad, y 100.000 visitantes. Es decir, se estimaba un impacto económico de más de 120 millones de euros, lo cual, tras su amada America's Cup, sería el evento deportivo más importante de la Comunidad Valenciana. Y no solamente a nivel económico, sino sobre todo su gran impacto social que es de un valor incalculable. Desde 2020 se ha trabajado de manera continuada tanto desde el Ayuntamiento como desde las entidades anteriormente mencionadas, las cuales ahora pertenecen y están aglutinadas y componen la Fundación València Diversitat, que se supone que es la entidad que ha de liderar y organizar lo siguiente València, con el soporte y el apoyo continuado de las administraciones públicas y por supuesto, de otras entidades privadas, nacionales e internacionales que apoyarían el evento.

Signat electrònicament per:

Antefirma	Nom	Data	Emissor cert	Núm. sèrie cert
SECRETARI GENERAL I DEL PLE - SECRETARIA GENERAL I DEL PLE	HILARIO LLAVADOR CISTERNES	25/10/2023	ACCVCA-120	16898817903173673250 2988532410590347135

Id. document: Adl8 h+hQ pPVE GnCC bxK2 sYLi Kxs=
CÒPIA INFORMATIVA (NO VERIFICABLE EN SEU ELECTRÒNICA)

Pero tras el cambio de gobierno con la entrada entiendo que de la extrema derecha en los gobiernos, directamente o como socios preferentes, no se aquí cómo será el tema, este tipo de actividades han pasado de ser bandera de la gran València que somos a simplemente estar en riesgo de no celebrarse. Y sé que está a punto de tener la Sra. Catalá su primer disgusto internacional como no desatasquemos este tema. A escasos semanas de la celebración de los Gay Games en Hong Kong y en Guadalajara, en México, que significarían una vez acaben el punto de partida de los Gay Games València 2026, a los cuales hay que ir como ciudad y con todo el colectivo a recoger esa bandera, como la llama olímpica pero a nivel Gay Games, nos encontramos con que no hay una firma del convenio para el desarrollo de estos juegos activo, porque lamentablemente, y es lamentable, hubiera sido un gran broche de oro para el gobierno anterior, no se pudo formalizar el convenio porque previo a las últimas juntas de gobierno hubo unas modificaciones propuestas por la Intervención -con mucho criterio, obviamente- para la modificación de la fiscalización y asegurar el buen uso de los recursos públicos, que tiene todo el sentido. Esto estamos hablando de finales de mayo. Me consta incluso que con el criterio de la Secretaría se ha propuesto una exposición pública del convenio. Y a día de hoy no tenemos ni idea de los cambios que han realizado en el convenio. No tenemos ni idea de la exposición pública. No tenemos ni idea ni de que haya intención de firmarlo, al menos no en todo su grupo y menos con el apoyo de sus socios preferentes. Por lo que me extraña que es que incluso ni siquiera tiene ni idea de los propios colectivos de los cambios que han hecho. Es decir, no sé con quién están tratando de hacer los Gay Games porque no están hablando con nadie. Ayer, con nocturnidad y alevosía… *[La presidència li comunica que ha esgotat el seu torn d'intervenció/*La presidencia le comunica que ha agotado su torno de intervención*]* la Federación Gay Games, que les ha reiterado que el liderazgo de estos juegos ha de ser, sí o sí, del colectivo.

Gracias."

Sr. Badenas (Vox Valencia)

"Muchas gracias, señora alcaldesa.

Les he de confesar que no entiendo lo de los Gay Games, no lo entiendo. El artículo 14 de la Constitución dice que no se puede discriminar a nadie por razón de sexo. Ni de sexo, ni de su tendencia sexual. Por tanto, no es necesario que se celebren juegos específicos para personas que tienen una determinada tendencia sexual. Todos, cualquiera que sea nuestra tendencia en ese sentido, podemos participar en todo tipo de actividades deportivas o de cualquier otra naturaleza. Y si no se trata de juegos exclusivos para personas que tienen una determinada tendencia sexual, entonces lo que está mal es en nombre. Con lo cual no son Gay Games, son *per a totes games*. Con lo cual, le digo la verdad, es que no termino de entender la situación. Entonces, como es algo que no entiendo pues no puedo votar a favor. Simplemente eso."

Sra. Beamud (Compromís)

"Moltes gràcies, alcaldessa

Es diu orientació sexual i no tendència sexual. El que no entén les coses és vosté.

Signat electrònicament per:

Antefirma	Nom	Data	Emissor cert	Núm. sèrie cert
SECRETARI GENERAL I DEL PLE - SECRETARIA GENERAL I DEL PLE	HILARIO LLAVADOR CISTERNES	25/10/2023	ACCVCA-120	16898817903173673250 2988532410590347135

Id. document: Adl8 h+hQ pPVE GnCC bxK2 sYLi Kxs=
CÒPIA INFORMATIVA (NO VERIFICABLE EN SEU ELECTRÒNICA)

En fi, els Gay Games és possiblement el major esdeveniment esportiu en l'àmbit LGTBI que hi ha en tot el món. I a més a més, ho fa amb un gran esforç per a la igualtat de tracte, la inclusió i la diversitat, ficant estos tres conceptes en el centre de la seua acció. És per això que allò que es parla precisament és de no discriminació, no discriminació per orientació sexual, identitat o expressió de gènere, per raó de l'origen de les persones, per la seua discapacitat o diversitat funcional, etcètera, etcètera. Parlem precisament d'això.

Hi ha dos qüestions que varen ser clau a l'hora de què fora decisiva la candidatura i que al capdavant en 2026 València fora la que agafara els Gay Games. La primera cosa va ser el fet que durant huit anys des dels governs tant de la Generalitat com de l'Ajuntament de València s'ha treballat de debò i de forma molt valenta i decidida pels drets de totes les persones, per a situar a València en una ciutat capdavantera en drets. Estem parlant de lleis pioneres en l'Estat espanyol i que han sigut referència també a nivell europeu com és la llei LGTBI o la llei trans, o nombrosos recursos, serveis, programes, etcètera, que s'ha anat impulsant tant per part del govern valencià com també per part de l'Ajuntament de València en els darrers dos mandats. Però sobretot, insistisc en açò, perquè ho diu també la pròpia Federació Internacional dels Gay Games, el fet que va ser decisiu per a la candidatura de València van ser les entitats, el teixit social i d'entitats que n'hi ha a la ciutat de València, perquè són elles les que han estat durant molts i molts anys ficant el seu cos per davant, i de manera literal, i defensant els drets de totes les persones i del col·lectiu. Han estat elles les que inclús quan els governs no les acompanyaven, quan inclús els governs ficaven recursos constitucionals perquè les persones pogueren casar-se amb la persona que estimaven del mateix sexe elles han estat sempre ficant el seu cos per davant de totes i tots, elles han sigut la forma decisiva en què València fora la candidata en aconseguir, en celebrar els Gay Games en 2026.

Açò suposa una gran oportunitat per a la ciutat de València, una bona oportunitat per a continuar aprofundint en una ciutat que siga inclusiva, igualitària, que fique la igualtat de tracte en el centre i que sobretot abrace i mire amb un somriure ben gran a tota la seua diversitat. És una oportunitat molt gran per a poder continuar treballant en trencar els estereotips de gènere que també operen en l'àmbit esportiu. És una oportunitat molt gran per a continuar treballant en [...] d'oportunitats i en poder fer un sacseig a totes les diferents infraestructures esportives i que podem continuar treballant en la igualtat de tracte i perquè totes les persones puguen accedir a la pràctica esportiva amb independència de qualsevol mena de condició, religió, origen, etcètera, etcètera.

I és important perquè és que, de fet, tenim enquestes clares per part de l'Ajuntament de València on diuen que el 47 per cent de les persones que van contestar aquestes enquestes admeten que més d'alguna volta han amagat la seua orientació o identitat o expressió de gènere per por, per por a les represàlies, pels delictes d'odi que tants i tants altres a vegades estan ajudant a què comencen a proliferar. També tenim diferents, i no és casual tampoc, que des de Justin Fashanu en 1990, i de fet és el motiu pel qual commemorem el Dia contra la LGTBIfòbia en l'esport, des d'ahí, des de 1990 només dos hòmens, futbolistes de Primera Divisió han dit quina és la seua orientació sexual i que són homosexuals. En aquest cas, Josh Cavallo el 2021 i Jankto en 2023, 30 anys després. Tot això no és casual i per això és important poder continuar treballant.

Clar, tot açò ens fa pensar molt. Per una banda, és l'herència i eixa història que té el Partit Popular de moltes vegades anar en contra de la consecució de drets de totes les persones. Si

Signat electrònicament per:

Antefirma	Nom	Data	Emissor cert	Núm. sèrie cert
SECRETARI GENERAL I DEL PLE - SECRETARIA GENERAL I DEL PLE	HILARIO LLAVADOR CISTERNES	25/10/2023	ACCVCA-120	16898817903173673250 2988532410590347135

Id. document: Adl8 h+hQ pPVE GnCC bxK2 sYLi Kxs=
CÒPIA INFORMATIVA (NO VERIFICABLE EN SEU ELECTRÒNICA)

mirem els recursos constitucionals que tenim pel matrimoni igualitari o ara recentment la llei trans. També mirem, per exemple, el fet de quan vàrem aprovar en l'últim plenari de l'Ajuntament de València l'aprovació del primer Pla LGTBI de la ciutat de València, que va ser un pla participat per totes les entitats d'aquesta ciutat, vosaltres ja vàreu dir que l'anàveu a llevar. I és per això que també ens fa preguntar perquè aquest pla no és d'ara mateix també projectat en el web municipal. I tot això, a més a més, ve quan vosaltres acabeu de presentar aquesta alternativa a la moció proposada original. Una alternativa que m'agradaria saber en què esteu en contra de la moció original. Al fet de proposar... *[*La presidència li comunica que ha esgotat el seu torn d'intervenció*/La presidencia le comunica que ha agotado su torno de intervención]* Val, continuaré després.

Gràcies."

Sra. Gil (Popular)

"Muchas gracias, alcaldesa. Y buenas tardes a todos.

En primer lugar, sí que me gustaría poner encima de la mesa esta ruptura que ustedes hacen, los que hasta hace tres meses estaban en el gobierno, sobre la unanimidad que había sobre este tema. En todos los puntos que traíais sobre los Gay Games nos pedían unanimidad para tratar un evento tan importante para la ciudad de València como era los Gay Games en 2026. Pues ustedes en el primer pleno que están en la oposición lo primero que hacen es romper con la unanimidad que nos pedían a las personas que estábamos en la oposición. Y eso demuestra su talante político, su poca altura de miras. Poco les interesará cómo van las negociaciones y el tema de los Gay Games, porque realmente no han realizado ninguna pregunta en las comisiones ni al Pleno sobre este tema, simplemente directamente presentado una moción y no preguntan a nadie.

De hecho, cuando nosotros pedíamos acceso al expediente de los Gay Games siempre nos rechazábais ese acceso, siempre nos decíais que teníamos que ir personalmente a visitar y a ver los expedientes porque no nos podíais dar acceso porque existía una cláusula de confidencialidad. La realidad no es esa, la realidad es otra. Y la realidad que existe es que al final nosotros los políticos estamos de paso y usted durante su menos de un año que ha estado en la Concejalía de Deportes pues poco legado se le va a reconocer en cuestión de los Gay Games, porque desde que se firmó el contrato desde la anterior concejala Pilar Bernabé usted lo siguiente que hace en ese expediente es una vez pierden las elecciones. Desde que pierden las elecciones empiezan a activar todo un mecanismo de vamos a movilizar esto rápidamente, cuando perfectamente saben que ustedes estaban en funciones. De hecho, dos días antes de que se constituyera esta corporación ustedes estaban haciendo movimientos en el expediente para dar la subvención nominativa a la Fundación Diversitas, cuando perfectamente sabíais que no estaba el convenio firmado, cuando perfectamente sabíais que no se había cedido el contrato a la Fundación Diversitas. Entonces, ustedes desde que se firmó el contrato hasta que perdieron las elecciones no hicieron nada en este expediente. De hecho, lo último que entra en el expediente es el 31 de mayo, ya habían perdido ustedes las elecciones cuando directamente se ponen a trabajar a marchas forzadas.

Y luego, por otro lado, tan claro no lo tendrían cuando desde que firman el contrato con la Federación Internacional de los Gay Games en febrero del 2022 no lo trasladan a la Fundación Diversitas ni lo han llegado a hacer desde que están en el gobierno. De hecho, en el contrato que

Signat electrònicament per:

Antefirma	Nom	Data	Emissor cert	Núm. sèrie cert
SECRETARI GENERAL I DEL PLE - SECRETARIA GENERAL I DEL PLE	HILARIO LLAVADOR CISTERNES	25/10/2023	ACCVCA-120	16898817903173673250 2988532410590347135

Id. document: Adl8 h+hQ pPVE GnCC bxK2 sYLi Kxs=
CÒPIA INFORMATIVA (NO VERIFICABLE EN SEU ELECTRÒNICA)

ustedes firman dicen que se podrá o que tienen la intención de cederlo en los próximos seis meses. Pues bien, desde febrero del 2022 hasta mayo de 2023, que ustedes pierden las elecciones, no fueron capaces de cederlo. ¿Por qué no lo cedieron? ¿Qué dudas tenían para hacerlo? Ustedes están exigiendo ahora en estos tres meses de gobierno que no hemos cedido el contrato. Nosotros lo que hemos hecho, tanto la compañera Paula Llobet, la delegada de Turismo, como yo, como responsable de Deportes, nos hemos reunido con los secretarios de esta corporación, nos hemos reunido con el colectivo implicado en la realización de los Gay Games, la Fundación Diversitas, incluso nos hemos reunido con la Federación Internacional de los Gay Games. De hecho, anoche estuvimos reunidos con ellos y la verdad es que existe muy buena sintonía. Estamos de acuerdo en que el colectivo debe estar implicado en la realización de estos Gay Games. Pero hay otras vías jurídicas, existen dudas como las que tenían ustedes que esconden y no lo quieren contar, porque si no hubieran pedido el contrato. Y estamos buscando la fórmula legal y más idónea para la celebración de estos Gay Games tan importantes para la ciudad de València y que nosotros nos comprometemos a seguir haciendo. Porque entendemos que esto no va de partidos políticos, va de ciudad, de marca de València y por eso queremos hacer un evento que esté a la altura de la ciudad de València, por supuesto que al lado del colectivo LGTBI, pero también con todos los mecanismos legales y de contrato tanto administrativos como jurídicos.

Así que al final cuando todo esto pase se quedará un legado. El suyo en relación con los Gay Games será poco."

La presidència obri el segon torn de paraules.

Sr. Mateo (Socialista)

"Es que son muchas cosas. Entonces, voy a ir una por una. Cuando dice que no tenía acceso, pero realmente sí que lo ha tenido. Como Ciudadanos sí que lo tuvo, como PP ahora lo tiene todo el rato. Así que acceso tiene al contrato, tiene las cláusulas. Desde el 2022 tiene el contrato y lo ha visto en presencia del secretario. Es decir, que sabe del clausulado y no ha habido problema. ¿Por qué no se firmó antes? Porque aunque tú crees una fundación ahora, hasta que no esté de alta correctamente en el Patronato de Fundaciones no puedes hacer ninguna acción con ellos como administración pública. Es velar por la legalidad y hacer las cosas bien hechas. Ya me hubiera gustado hacerlo en febrero o marzo, o en diciembre del 2022, pero es que tenemos que hacer las cosas bien hechas.

En este caso no sé si va a salir por alguna excusa técnica, cuando realmente -a lo mejor el señor Carbonell le puede ayudar- es una decisión política. Ustedes no firman esto y de hecho dice ‘implicar al colectivo’, cuando la Federación de Gay Games lo que pide es liderar, liderar por el colectivo. Es decir, ustedes lo que quieren es ocultar que es el colectivo el que tiene que liderar esto, lo que quieren es ustedes dos en particular, ya que menciona a la señora Llobet, ir a Hong Kong, ir a Guadalajara a hacer la foto y queda el colectivo de mera comparsa y de palmeros de mira qué bien que hacemos los Gay Games. Pero esto no va de eso, va de dejar que el colectivo trabaje, de apoyar, de estar con ellos.

No sé qué tiempo llevo.”

Sra. Presidenta

Signat electrònicament per:

Antefirma	Nom	Data	Emissor cert	Núm. sèrie cert
SECRETARI GENERAL I DEL PLE - SECRETARIA GENERAL I DEL PLE	HILARIO LLAVADOR CISTERNES	25/10/2023	ACCVCA-120	16898817903173673250 2988532410590347135

Id. document: Adl8 h+hQ pPVE GnCC bxK2 sYLi Kxs=
CÒPIA INFORMATIVA (NO VERIFICABLE EN SEU ELECTRÒNICA)

“El reloj de ahí delante de vez en cuando se va. Ahora llevas un minuto veintiséis.”

Sr. Mateo (Socialista)

"Ya se me ha ido la olla. Vale. Y por eso no se accedió como toca. Pero realmente si lo que quiere es que los Gay Games sean un éxito, que el liderazgo lo tenga el colectivo, que el ayuntamiento esté detrás apoyando igual que la Generalitat y la Diputación, y que haga todo lo posible para que los Gay Games sean, como pretende la Federación Internacional, un auténtico éxito. Todo lo demás es postureo, es postureo. Yo sé que les deben mucho a estas cuatro personas de aquí para que les voten las cositas y que son ellos los que van a votar en contra sea lo que sea relacionado con lo Gay Games. De hecho, el señor Badenas creo que hace un año que ya está por aquí, más o menos desde mayo está por aquí, no ha entendido en su momento lo que son los de Gay Games, sigue sin entender lo que son los Gay Games, que a lo mejor es *Per a totes games.* Sería *inclusive games*, si lo queremos hacer en inglés, porque cualquiera puede participar. Usted podría ser mi pareja de voley playa si usted lo desea en 2026. Estaría encantado de compartirlo, para que vea que usted puede participar. Pero igual que usted, cualquier persona. Es lo que tienen los Gay Games. Es como una tradición. Se ha quedado el nombre porque cuando nació en los 70 el colectivo gay tenía un problema grave y es que -lo sigue teniendo hoy en día- recibían palizas por el mero hecho de ser como eran. Es que es lo que tiene. Si quiere usted llamarle de otra manera para entenderlo mejor, lo puede llamar. Usted puede participar en los *Per a totes games* y yo puedo ser su pareja de voley playa si usted lo desea, porque me falta una que está lesionada.

Entonces, en ese caso yo creo que esta moción, tal y como nosotros la presentamos, es totalmente aceptable, porque al final es que le den salida al convenio, que lidere la Fundación València Diversitat, que tiene a todas las entidades del colectivo detrás para el desarrollo de los Gay Games, que son por lo que hemos ganado, por el colectivo, su fuerza y su trabajo.

Gracias."

Sra Presidenta

"Gracias, señor Mateo.

No sé si a esta propuesta que le acaba de hacer el señor Mateo quiere contestarle el señor Badenas. Imaginaba que sí. No suele pasar en los plenos de la corporación que a uno le invitan a ser pareja de voley."

Sr. Badenas (Vox Valencia)

"La provocación es tan intensa que no tengo más remedio que decir algo. Además, ya le digo cómo va a ser nuestro bañadorcillo. Va a ser rojo y verde, como la bandera de Portugal. Rojo y verde, porque usted socialista y yo soy de Vox. Entonces yo creo que tiene que compartir los dos colores.

Bueno, si dice que efectivamente yo puedo participar con usted en los Gay Games, ¿por qué se llaman *gays*? Y usted sabe que etimológicamente la palabra *gay* quiere decir alegre, feliz.

Signat electrònicament per:

Antefirma	Nom	Data	Emissor cert	Núm. sèrie cert
SECRETARI GENERAL I DEL PLE - SECRETARIA GENERAL I DEL PLE	HILARIO LLAVADOR CISTERNES	25/10/2023	ACCVCA-120	16898817903173673250 2988532410590347135

Id. document: Adl8 h+hQ pPVE GnCC bxK2 sYLi Kxs=
CÒPIA INFORMATIVA (NO VERIFICABLE EN SEU ELECTRÒNICA)

Y es el primer caso de la historia en donde una palabra que era de uso general ha quedado circunscrita únicamente a un grupo de personas, que me parece fenomenal. Yo quiero que los homosexuales sean tan felices como los heterosexuales. Pero que no se llame así.

Y si de lo que se trata es de promocionar la ciudad de València, pues se puede hacer con muchas más cosas que con algo que tiene un nombre tan equívoco. Porque, efectivamente, no se trata de unos juegos para homosexuales, sino que se trata de unos juegos en donde las personas pueden participar deportivamente. Pero para eso ya tenemos muchos tipos de competiciones. Ya sé que sería estupendo que aquí pudiéramos albergar las olimpiadas. Sería fantástico. Pero bueno, no hace falta que se eso. Se pueden organizar otro tipo de juegos sin que haya ningún equívoco en cuanto al nombre."

Sra. Beamud (Compromís)

"Sra. Gil, no es tracta ací d'una competició de qui ha fet més o qui ha fet menys. Això és un llegat per a la ciutat. És un llegat que és per a la ciutat i és per a la ciutadania. Aleshores, deixa de fer eixe tipus d'argumentació perquè és que de veres que no ho està entenent, no ho esta entenent. És un llegat que és per a la ciutat. De la mateixa manera que és la manera de tractar amb la ciutadania i amb les entitats, de tu a tu, de l'escolta activa, del diàleg actiu, de la participació ciutadana, des de l'horitzontabilitat, des de la humilitat. Es tracta d'això. I precisament és que una de les claus que va ser decididores perquè València fora la que albergara els Gay Games en 2026 és les entitats i el teixit social i associatiu LGTBI a la ciutat de València. De fet, i en el segon punt de la seua alternativa diu que va a estudiar conjuntament amb la Federació Internacional dels Gay Games què fer i com s'han d'organitzar i tot això. És que la Federació ho té molt clar qui ha de liderar, perquè qui ha estat sempre treballant pels drets del col·lectiu, pels drets de les persones, ficant el seu cos per davant han sigut el col·lectiu i les associacions. Els ajuntaments, el govern que siga, el d'abans o el d'ara, qui siga, el que ha de fer és donar suport a les entitats, donar suport a la celebració.

Aleshores, no entenc en què pot estar en contra de la moció que es proposa? Està en contra de signar el conveni? Està en contra de mantindre la dotació econòmica? Està en contra de mantenir una col·laboració amb les entitats sense ingerències polítiques? O estar en contra de continuar treballant per combatre la LGTBIfòbia i en realitzar els canvis necessaris en les normes i en els serveis públics perquè totes les persones puguen optar i practicar el seu esport sense cap mena de discriminació? Amb quin d'estos punts estan en desacord? No, és que de veres és una qüestió que crec que és molt bàsica i no explica vosté res de per què està en desacord dels punts de la moció? Simplement s'està fent ací una espècie de joc de tu quoque, de a vore qui ha fet més o qui fa menys, que no entén res del que està passant. Açò és un llegat per a la ciutat.

Jo espere simplement que vostés al capdavant s'ho pensen, voten a favor de la moció, retiren l'alternativa. I espere de veres, i ho dic de cor, que totes estes preocupacions que s'estan donant de possibles ingerències polítiques al col·lectiu i de simplement prendre's açò com una espècie d'escaparata i no com una oportunitat real per a ficar els drets de les persones i continuar treballant cap a una ciutat més igualitària, més justa i més inclusiva i més diversa, realment siga açò simplement una preocupació que m'haja de llevar del cap d'ací unes quantes setmanes i que de veritat *[*La presidència li comunica que ha esgotat el seu torn d'intervenció*/La presidencia le comunica que ha agotado su torno de intervención]* es fiquen a treballar en allò que de veritat importa.

Signat electrònicament per:

Antefirma	Nom	Data	Emissor cert	Núm. sèrie cert
SECRETARI GENERAL I DEL PLE - SECRETARIA GENERAL I DEL PLE	HILARIO LLAVADOR CISTERNES	25/10/2023	ACCVCA-120	16898817903173673250 2988532410590347135

Id. document: Adl8 h+hQ pPVE GnCC bxK2 sYLi Kxs=
CÒPIA INFORMATIVA (NO VERIFICABLE EN SEU ELECTRÒNICA)

Moltes gràcies."

Sra. Gil (Popular)

"Muchas gracias, alcaldesa.

La verdad es que, señora Beamud, me llama la atención que usted utilice esta vehemencia ahora que está en la oposición, porque cuando estaba en el gobierno su concejalía estaba desdibujada dentro de las negociaciones con la Federación Internacional de los Gay Games. De hecho, no saben ni quién es usted. Ellos no conocen nadie del equipo de gobierno de esa parte de Compromís, solo conocen a gente del Partido Socialista. Entonces, me sorprende la vehemencia que tiene usted ahora. Cuando estaba en el gobierno la verdad es que estaba totalmente desdibujada.

Y es cierto que lo que les venía diciendo antes, señor Mateo, usted cuando estaba gobernando no sacó adelante la cesión del contrato y no ha explicado por qué nos la sacó adelante, no lo ha explicado. Lo único que desde que usted entró en el gobierno, porque la verdad es que estuvo menos de un año gobernando la Concejalía de Deportes, que entró si no recuerdo mal en julio del 2022, hasta que usted se fue en junio, en mayo que perdió las elecciones, usted no hizo nada. Bueno, sí. Hizo una cosa. Montó una expedición y con el dinero de todos los valencianos se fue a Guadalajara. Eso es lo que hizo usted cuando no había ningún compromiso en el contrato de los Gay Games para ir a Guadalajara durante ese transcurso. Eso sí, eso sí lo hizo usted. Eso sí lo hizo usted. Entonces, de postureo vamos a hablar lo justito. De postureo vamos a hablar lo justito, porque con el dinero de todos los valencianos usted se fue a Guadalajara cuando no lo ponía en el contrato. Usted y la expedición. Entonces, vamos a hablar con propiedad sobre este tema.

Al final ustedes hablaban de unanimidad en este punto y la han roto en el primer Pleno que están en la oposición. Entonces, yo les pediría que tienen ahora una oportunidad perfecta para seguir con esta unanimidad. Que apoya nuestra moción alternativa y que, por tanto, no rompan esta unanimidad y estén del lado de la realización de los Gay Games, siempre preservando todas las condiciones y legalidades que nos ponen los secretarios de la corporación y siempre de la mano de la Federación Internacional de los Gay Games y del colectivo de esta ciudad y de este país."

VOTACIÓ/*VOTACIÓN*

La proposta alternativa subscrita pel portaveu del Grup municipal Popular va resultar rebutjada pels 20 vots en contra dels grups Compromís, Socialista i Vox. Votan a favor los 13 concejales y concejalas del Grupo Popular.

La propuesta alternativa suscrita por el portavoz del Grupo municipal Popular resultó rechazada por los 20 votos en contra de los grupos Compromís, Socialista y Vox. Voten a favor els 13 regidors i regidores del Grup Popular.

La moción suscrita por la Sra. Gómez y el Sr. Mateo, portavoz y concejal respectivamente del Grupo Socialista, para la celebración de los Gay Games València 2026, és rebutjada pels vots

Signat electrònicament per:

Antefirma	Nom	Data	Emissor cert	Núm. sèrie cert
SECRETARI GENERAL I DEL PLE - SECRETARIA GENERAL I DEL PLE	HILARIO LLAVADOR CISTERNES	25/10/2023	ACCVCA-120	16898817903173673250 2988532410590347135

Id. document: Adl8 h+hQ pPVE GnCC bxK2 sYLi Kxs=
CÒPIA INFORMATIVA (NO VERIFICABLE EN SEU ELECTRÒNICA)

en contra dels 17 regidors i regidores dels grups Popular i Vox Valencia, voten a favor els 16 regidors i regidores dels grups Compromís i Socialista.

La moció subscrita per la Sra. Gómez i el Sr. Mateo, portaveu i regidor respectivament del Grup Socialista, per a la celebració dels Gay Games València 2026, es rechazarda por los votos en contra de los 17 concejales y concejalas de los grupos Popular y Vox Valencia, votan a favor los 16 concejales y concejalas de los grupos Compromís y Socialista.

75	RESULTAT / *RESULTADO*: CONTESTADA / *CONTESTADA*
EXPEDIENT / *EXPEDIENTE*: O-89SOC-2023-000020-00	PROP. NÚM.: 22
ASSUMPTE / *ASUNTO*: Interpel·lació subscrita per la Sra. Ibañez, regidora del Grup Socialista, sobre la mascletà nocturna en l´entorn de la Llotja de la Seda. *Interpelación suscrita por la Sra. Ibañez, concejala del Grupo Socialista, sobre la mascletà nocturna en el entorno de la Lonja de la Seda.*	

INTERPEL·LACIÓ/*INTERPELACIÓN*

"El pasado 22 de julio tuvo lugar por primera vez en el entorno de la Lonja una mascletà nocturna. Esta acción implicó el disparo pirotécnico de 20 kilos de pólvora a escasos metros de este monumento, con el consiguiente daño para el patrimonio. Sabemos que este deterioro está contrastado con algunos informes que revelan la existencia de vibraciones agresivas que afectan a los edificios monumentales con graves riesgos para la piedra.

Por esta razón queremos conocer cuáles fueron las causas de su ubicación a escasos metros de la Lonja y del entorno BIC, sin contar además con un informe de Patrimonio que garantizara la seguridad y conservación de estos monumentos."

DEBAT/*DEBATE*

La presidència obri el primer torn de paraula./*La presidencia abre el primer turno de palabra.*

Sra. Ibáñez (Socialista)

"Gracias, alcaldesa. Buenas tardes.

Bueno, todos sabemos que València cuenta con uno de los centros históricos de Europa más importantes y por lo tanto, es nuestro deber proteger este legado. Sabemos que uno de los edificios más significativos de nuestra ciudad es la Lonja de la Seda, que además es declarada Patrimonio de la Humanidad por UNESCO en el año 1996 y que simboliza la historia cultural de la ciudad y dentro de las rutas de las sedas más prestigiosas del mundo. Este edificio, además, está situado junto a la Iglesia de los Santos Juanes, recordamos que los frescos de esta cúpula fueron recientemente restaurados, junto al Mercado Central, conjunto que conforma un entorno unitario BIC, bien de interés cultural, que recordamos que es la denominación que comporta mayor grado de protección patrimonial.

Signat electrònicament per:

Antefirma	Nom	Data	Emissor cert	Núm. sèrie cert
SECRETARI GENERAL I DEL PLE - SECRETARIA GENERAL I DEL PLE	HILARIO LLAVADOR CISTERNES	25/10/2023	ACCVCA-120	16898817903173673250 2988532410590347135

Id. document: Adl8 h+hQ pPVE GnCC bxK2 sYLi Kxs=
CÒPIA INFORMATIVA (NO VERIFICABLE EN SEU ELECTRÒNICA)

Bueno, pues el pasado 22 de julio tuvo por primera vez en este entorno una *mascletà* nocturna, tuvo lugar una *mascletà* nocturna, una auténtica salvajada cuando hablamos del disparo de 20 kilos de pólvora, aparentemente poco pero que realmente hemos visto en otras ciudades cómo la mitad de esta carga pudo destruir parte de las esculturas de la fachada.

Traemos esta interpelación al Pleno en primer lugar como una denuncia de lo que sucedió y además para conocer la información, para conocer la información porque hasta ahora solo hemos tenido trabas. Hemos tenido dificultades para acceder a los informes y a los expedientes, lamentablemente, con una falta de transparencia. No nos dieron el visor cuando tocaba, en tiempo y forma. Tuvimos que tramitar un recurso de amparo. Casi 20 días después pudimos acceder a la información. ¿Y qué ocurre cuando la leemos? Pues por un lado aparece un informe del servicio que es de todo menos técnico y que además la ficha de ubicación, concretamente el lugar del emplazamiento, está cubierto con tipex. Es decir, una auténtica chapuza que, desde luego, la tercera ciudad de España no se tiene que permitir y además también bajo la sospecha de manipulación de este documento.

Con todo eso, la verdad es que hubiera sido mucho más fácil dar el visor en tiempo y forma, aclarar qué pasó y no estaríamos aquí, que además se ha dilatado en el tiempo entre otras cosas porque tampoco tuvimos un pleno ordinario en el mes de julio. Lo que sí que tenemos todos claro es que esto fue una negligencia, una negligencia por esas vibraciones agresivas que afectan a los edificios monumentales. Y no lo decimos nosotros, lo dicen, por una parte, desde el Círculo de Defensa y Difusión del Patrimonio, que ya les avisaron que esto podía ocurrir. Y además, también tenemos informes de la Universidad de Alicante, dirigidos por el catedrático de Ingeniería Civil Salvador Iborra, que confirman en otros lugares donde han tenido algunas pruebas, como el Palacio de Altamira, de Elche, como la Fuente de los Luceros, como otros lugares de Alicante, donde se ratifica este importante daño. Y además, como les decía al principio, contamos en 2011 cómo en la Catedral de Toledo, con la mitad de carga que explotó en València, afectó a las esculturas de la fachada, con la rotura de una de ellas.

Hablamos de un entorno BIC, hablamos de un edificio patrimonio de la humanidad, es decir, el lugar más protegido de nuestra ciudad y ustedes deciden colocar ahí la *mascletà*. ¿Y qué implica ser patrimonio de la humanidad? Bueno, pues esto otorga un valor excepcional. En España sólo cuentan con 49 lugares en toda España y el único en València que tenemos es la Lonja. Por lo tanto, estamos muy preocupados por estas acciones del gobierno de la ciudad, que además podrían ser reincidentes y por eso nos ha llevado hacer la denuncia pertinente a los técnicos de UNESCO, porque además sabemos que no es ninguna tontería, que podemos perder la categoría de estar dentro de la lista de Patrimonio de la Humanidad por este tipo de acciones.

Además, una vez revisado el expediente, que también es lo que argumentan, el tema de las fechas y demás, podemos hablar claramente del relato. En primer lugar, la Junta de Gobierno del 26 de mayo inicia la programación de la Fira de Juliol, la inicia. Pero hasta la Junta del 23 de junio no se aprueban las actuaciones administrativas. Recordemos que este gobierno inicia su mandato el día 17. Y el día 29 de junio es la fecha en la que informan Seguridad, Bomberos y Emergencias de los detalles de la ubicación exacta. Además, también sabemos que el 14 de julio en esa Junta hubo una modificación de programación que incluyó un nuevo espectáculo en el Parque Central. Por lo tanto, se podía haber cambiado de lugar perfectamente. Hablamos, además, que las primeras ideas hablaban de una localización en la plaza del Mercado. Sí, pero la

Signat electrònicament per:

Antefirma	Nom	Data	Emissor cert	Núm. sèrie cert
SECRETARI GENERAL I DEL PLE - SECRETARIA GENERAL I DEL PLE	HILARIO LLAVADOR CISTERNES	25/10/2023	ACCVCA-120	16898817903173673250 2988532410590347135

Id. document: Adl8 h+hQ pPVE GnCC bxK2 sYLi Kxs=
CÒPIA INFORMATIVA (NO VERIFICABLE EN SEU ELECTRÒNICA)

plaza del Mercado tiene 6.000 metros cuadrados. Hablamos de la localización donde se planta la falla del Mercado, en la esquina de María Cristina, y no a las puertas de la Lonja. Y esto sí que es importante, la decisión de la ubicación, porque tanto al concejal Pere Fuset como a mí nos evitan contestar *[La presidència li comunica que ha esgotat el seu torn d'intervenció/*La presidencia le comunica que ha agotado su torno de intervención] cuándo se produjo la reunión entre los técnicos de Cultura Festiva y de Protección Ciudadana para decidir exactamente ese lugar."

Sr. Ballester (Popular)

"Gracias, alcaldesa.

Mire, señora Ibáñez, como ha dicho antes el compañero Fuset, hay que tener narices para venir aquí, interpelarme a mí a una cosa que fueron ustedes la que lo hicieron. Y todo lo que ha dicho no se preocupe que ha quedado grabado. Una chapuza la que han hecho los funcionarios de esta casa, los funcionarios que estaban trabajando con ustedes y que siguen trabajando con nosotros ahora. Un informe que ha hecho la jefa de Servicio de Fiestas y Tradiciones, que es la misma que estaba en Cultura Festiva, y que ¿usted lo ha visto el informe ese? No, no. El informe de la jefa de servicio. ¿Usted lo ha visto? Es demoledor, es demoledor. Yo lo que no sé es cómo no interpela al señor Fuset. Pero bueno, déjeme que yo le voy a explicar, le voy a leer un poquito el informe. Para la gente que no lo conoce que sepa lo que usted acaba de decir y lo que pone el informe: 'Mediante el presente informe se trata de dilucidar la autoría, es decir, quién dio el visto bueno, así como la idoneidad del procedimiento utilizado en el espectáculo pirotécnico de la plaza del Mercado efectuado el 22 de julio.

En cuanto a la primera de las cuestiones, la Junta de Gobierno Local de 26 de mayo, quien firmó fue Borja Sanjuán, en calidad de secretario suplente, que se aprobó el programa de la Fira de València. El 9 de junio del 2023 consta la firma de Sergi Campillo en calidad de secretario titular en la Junta de Gobierno Local, donde se amplía la referida programación, incluyendo, entre otras, el espectáculo pirotécnico de la mini *mascletà* contratado a Caballer en la plaza del Mercat. El 7 de junio, y lo pone, y usted acaba de decir que no, el delegado de Pirotecnia de Junta Central Fallera se pone en contacto con el coordinador pirotécnico contratado por el Servicio de Cultura Festiva, en el que se indica el calendario de pirotecnia de la Gran Fira de València una vez consensuado con el concejal de Cultura Festiva, entonces Pere Tuset. Entre los espectáculos programados se encontraba la mini *mascletà* en la plaza del Mercat. Por si fuera poco, el acuerdo de la Junta de Gobierno Local en que se recogen las delegaciones en funciones en fecha 23 de junio, por tanto, por tanto, posterior a la decisión de fijar las ubicaciones de los espectáculos pirotécnicos de la Gran Fira de València, incluida en la plaza del Mercat. A ello se añade que el mismo 23 de junio, a las 10:53, la empresa a la que se encargó la pirotecnia remitió la factura proforma y la declaración responsable al correo habilitado por el Servicio de Cultura Festiva para la Gran Fira de València para proceder a la tramitación del contrato artístico correspondiente. Evidentemente, evidentemente, si esa fecha se presentó la factura proforma, el encargo data de fecha bastante anterior, ya que debe mediar encargo previo a inspección in situ de la zona, la cual se realizó por el coordinador de Pirotecnia y un técnico del Servicio de Prevención y Protección Civil'. Anterior. En el final, 'el encargo y visto bueno de la ubicación, el encargo y el visto bueno de la ubicación se realizó por el anterior equipo de gobierno formado por PSOE y Compromís'.

En cuanto al informe que usted dice en su interpelación de Patrimonio que garantice la seguridad y la conservación de estos monumentos, concluye diciendo: 'Este es el criterio que se

Signat electrònicament per:

Antefirma	Nom	Data	Emissor cert	Núm. sèrie cert
SECRETARI GENERAL I DEL PLE - SECRETARIA GENERAL I DEL PLE	HILARIO LLAVADOR CISTERNES	25/10/2023	ACCVCA-120	16898817903173673250 2988532410590347135

Id. document: Adl8 h+hQ pPVE GnCC bxK2 sYLi Kxs=
CÒPIA INFORMATIVA (NO VERIFICABLE EN SEU ELECTRÒNICA)

ha seguido por anterior equipo de gobierno'. Mire, señora Ibáñez, lo que le he dicho, interpele al señor Fuset porque creo que el informe está bien claro. Todo aquel que lo ha pedido ha tenido acceso y lo primero que hicimos nosotros cuando llegó fue pedir sobre este tema un informe a la jefa de Servicio aclarando esta situación. Y ahora luego le contaré más."

La presidència obri el segon torn de paraula./*La presidencia abre el segundo turno de palabra*.

Sra. Ibáñez (Socialista)

"Efectivamente, la ubicación se decide el 29 de junio, cuando el informe de Bomberos y de Seguridad ubican la *mascletà* en los pies de la Lonja. Nunca el gobierno anterior ha instalado una *mascletà* en los pies de la Lonja y en un entorno BIC, nunca. Y la última firma era suya porque esta *mascletà* se produjo el 22 de julio. Y sigo contando el informe de la Jefatura de Servicio, que como le digo es de todo menos técnico. Habla de protocolos de seguridad de 9 y 15 metros, 2 y 4 metros a la fachada de la Lonja, increíble, tanto de fuego terrestre como aéreo.

Además, UNESCO implica, su gestión, también indicar la zona de amortiguamiento que es necesaria, que es el dibujo alrededor de los monumentos distinguidos como patrimonio de la humanidad. No existe. Tampoco el informe de Patrimonio. No existe. La legislación española no habla de *mascletades*, pero sí de acciones en el entorno BIC, de licencias municipales, de informes de patrimonio e incluso de autorización de la Conselleria de Cultura. No existe. Y sin embargo se explotó. Y hubo modificaciones de la Fira de Juliol en el mes de julio, donde incorporaban acciones nuevas. Me va a contar a mí.

¿Pero sabes lo que ocurre? Que la llegada al gobierno, con esas competencias que iban bailando de unos a otros, pues hizo que esto fuera una maría, que a esto realmente no se le diera importancia, que no se contara con la gravedad de la situación, que no se contara con pedir informes, que no se valorara la ubicación segunda que habían ideado, que no se confirmara, junto con seguridad que también dentro de Patrimonio se estaban siguiendo la normativa legal para edificios protegidos y edificios BIC y entornos BIC. Porque además, el informe que indica habla de que no se ha manipulado el entorno. ¿Tiene mayor manipulación un patrimonio de la humanidad y un entorno BIC, con dos edificios protegidos de la mayor protección que existe en cuanto a cultura en estos momentos?

En definitiva, es una acción negligente donde indica que no les preocupa el patrimonio. No les preocupa el patrimonio porque, entre otras cosas, tenemos el ejemplo reciente del señor Mazón cuando la Universidad de València acaba de presentar una macro exposición de Andreu Alfaro con más de 150 piezas que valoran la trayectoria de este artista valenciano, lo primero que ha hecho al entrar en la Generalitat ha sido quitar la escultura de Alfaro y no ubicarla en un espacio público, directamente meterla en un almacén. No les interesa el patrimonio y esto ha sido claramente una maría que no han prestado atención. Pero sin embargo, los técnicos de UNESCO sí que están muy preocupados, estamos muy preocupados en el Grupo Municipal Socialista, porque estas tonterías aparentemente para ustedes nos pueden tener consecuencias para salir dentro de la lista de Patrimonio de la Humanidad. *[La presidència li comunica que ha esgotat el seu torn d'intervenció/*La presidencia le comunica que ha agotado su torno de intervención*]* Y sin

Signat electrònicament per:

Antefirma	Nom	Data	Emissor cert	Núm. sèrie cert
SECRETARI GENERAL I DEL PLE - SECRETARIA GENERAL I DEL PLE	HILARIO LLAVADOR CISTERNES	25/10/2023	ACCVCA-120	16898817903173673250 2988532410590347135

Id. document: Adl8 h+hQ pPVE GnCC bxK2 sYLi Kxs=
CÒPIA INFORMATIVA (NO VERIFICABLE EN SEU ELECTRÒNICA)

embargo, vamos a seguir peleando. Y sobre todo, por lo que decía de la transparencia, es evidente que un recurso de amparo, y si no me equivoco, llevamos ya seis de ese servicio, indica que de transparencia cero."

Sr. Ballester (Popular)

"¿Usted sabe de todo esto verdaderamente lo que le importa? Hace ruido, nunca mejor dicho. Usted viene aquí, dice una *jartá* de mentiras, *jartá* de mentiras, avaladas por un informe del servicio y se queda completamente igual. Es que usted coge y dice que hay un informe de Bomberos aportado, tal. ¿Es que usted sabe el funcionamiento a la hora de contratar una *mascletà* o una mini *mascletà* cuál es? ¿Usted sabe –el Sr. Fuset lo sabe- que se tiene que se tiene que personar allí Bomberos, el servicio y todo in situ, in situ, y decir que tiene que ir ahí y hacen todo su informe? Es que esto lo pone en el informe. ¿Usted ya le ha leído, señor Fuset? ¿Usted se lo ha leído? Pues si quiere se lo vuelvo a repetir. De fecha 23 de junio: 'Por tanto, posterior a la decisión de fijar las ubicaciones del espectáculo pirotécnico que se refiere a la Fira València de la plaza del Mercat. Evidentemente, dice, si esa es la fecha que se presentó la factura proforma donde se la mini *mascletà*, el encargo fue previo incluso a la inspección in situ'. Mire, la verdad es usted la que tiene que explicarnos muchas cosas. En el cuerpo de su moción pone: 'La acción del disparo de la mini *mascletà* nocturna en el entorno de la Lonja ha causado daños'. ¿Tiene algún informe? ¿Tiene usted un informe de que esa mini *mascletà?* Y fíjese, les estoy defendiendo a ustedes. ¿Tiene usted un informe de eso? Apórtelo, apórtelo."

Sra. Presidenta

"Disculpe Sra. Ibáñez, pero está en el turno de palabra el Sr. Ballester.

Eso pasa siempre. A mí también me preguntan."

Sr. Ballester (Popular)

"Mentira. Seguro, seguro que usted no tiene. Y luego dice: 'Y que el deterioro está contrastado con algunos informes que revelan la existencia de vibraciones agresivas con graves riesgos para la piedra'. Me imagino que se está refiriendo a la zona de amortiguamiento. ¿Tiene ese informe? ¿Tiene el informe de amortiguamiento de los diez metros donde se disparó? No lo tiene, señora Ibáñez. Humo, humo. No está el de Patrimonio porque como bien dice la jefa de servicio, su jefa de servicio cuando ustedes gobernaban, pone que no hace falta según los criterios que ustedes han tomado siempre. Humo, señora Ibáñez. Usted lo único que busca con esto es humo. No tiene nada, nada de razón. Y además ha mentido y usted lo sabe."

76	RESULTAT / *RESULTADO*: CONTESTADA / *CONTESTADA*
EXPEDIENT / *EXPEDIENTE*: O-89COM-2023-000002-00	PROP. NÚM.: 42
ASSUMPTE / *ASUNTO*: Interpel·lació subscrita pel Sr. Ribó, portaveu del Grup Compromís, sobre la Capitalitat Verda Europea 2024. *Interpelación suscrita por el Sr. Ribó, portavoz del Grupo Compromís, sobre la Capitalidad Verde Europea 2024.*	

INTERPEL·LACIÓ/*INTERPELACIÓN*

Signat electrònicament per:

Antefirma	Nom	Data	Emissor cert	Núm. sèrie cert
SECRETARI GENERAL I DEL PLE - SECRETARIA GENERAL I DEL PLE	HILARIO LLAVADOR CISTERNES	25/10/2023	ACCVCA-120	16898817903173673250 2988532410590347135

Id. document: Adl8 h+hQ pPVE GnCC bxK2 sYLi Kxs=
CÒPIA INFORMATIVA (NO VERIFICABLE EN SEU ELECTRÒNICA)

"L'anterior equip de govern va preparar la candidatura de València a ser Capital Verda Europea al 2024, una fita que es va aconseguir i que es materialitzarà en escassos tres mesos.

La capitalitat hauria de ser una aposta troncal del nou govern municipal perquè, a més, ens pot situar com a ciutat atractiva per a la captació d'inversions. Cada volta més, la qualitat de vida de les ciutats es té en compte per inversors o professionals que no només busquen un guany econòmic fàcil, sinó també qualitat de vida i benestar per a ells i les seues famílies.

Per tot això, este regidor interpel·la:

Quina és l'estructura de personal que es va dedicar exclusivament a l'organització de la Capitalitat Verda Europea de 2024, quin és el programa d'activitats que es pensa impulsar per part de l'Ajuntament durant tot l'any i quin és el pressupost que pensa destinar a la capitalitat?"

DEBAT/*DEBATE*

La presidència obri el primer torn de paraula./*La presidencia abre el primer turno de palabra.*

Sr. Ribó (Compromís)

"Bona vesprada.

En els últims dies estem veient una sèrie de manifestacions del govern municipal i en concret de la seua alcaldessa, la senyora Català, que van clarament en direcció contrària tant de la Unió Europea com de l'ONU, com de la mateixa Agència Urbana espanyola i, per suposat, del programa amb el qual València va ser declarada Capital Verda Europea. L'anunci d'un procés per a guanyar espai, el vehicle privat, clar, els problemes que planteja el seu partit davant de les superilles, el voler tirar enrere la supressió del túnel de Peris i Valero que hem estat parlant avui, el propòsit de corregir l'APR de Ciutat Vella, la manca de cap informació sobre la zona de baixes emissions o tots els plantejaments que fan de retornar un carril del carrer de Colón al cotxe privat en detriment del transport públic suposen en tots els casos un conjunt de signes clars i evidents que es vol anar en contra no només del que s'ha fet en estos últims anys pel govern progressista, sinó sobre tot en contra del que es fa en tota Europa per a guanyar espai públic per a les persones front al cotxe, per a combatre la contaminació i per a fer front al canvi climàtic. En definitiva, senyora Catalá, vosté va en contradirecció respecte a Europa i sobretot fent exactament el contrari del document de treball que este ajuntament, li recorde que el seu vot a favor, va presentar per accedir a ser nomenada Capital Verda Europea.

La senyora Català s'oblida sense cap rubor de la problemàtica del canvi climàtic i de la necessitat de lluitar contra ell. Oblida i menysprea la necessitat de millorar la qualitat de l'aire de les ciutats, on la seua contaminació mata molts milers de persones a l'any en este país; en el món, milions. En lloc de recuperar espai públic per a les persones que caminen o es mouen amb formes alternatives al cotxe privat es dedica a fer exactament el contrari. Segons el web oficial de la Unió Europea, '*los Premios de Ciudad Verde de la Comisión Europea reconocen i recompensen la acción local hacia una transición hacia un futuro más ecológico y sostenible. Las ciudades*

Signat electrònicament per:

Antefirma	Nom	Data	Emissor cert	Núm. sèrie cert
SECRETARI GENERAL I DEL PLE - SECRETARIA GENERAL I DEL PLE	HILARIO LLAVADOR CISTERNES	25/10/2023	ACCVCA-120	16898817903173673250 2988532410590347135

Id. document: Adl8 h+hQ pPVE GnCC bxK2 sYLi Kxs=
CÒPIA INFORMATIVA (NO VERIFICABLE EN SEU ELECTRÒNICA)

ganadores incluyen a sus ciudadanos en esta transición, mejoran el medio ambiente urbano, combaten la contaminación y mitigan y se preparen per a una mayor resiliencia al cambio climático'.

Senyora Catalá, es va crear un comitè tècnic que es va reunir ja fa mesos per preparar el programa d'esdeveniments, comitè tècnic que no ha continuat i que ha sigut desmantellat. Vosté creu realment que en tres mesos que queda fins al 2024 es pot preparar adequadament un esdeveniment d'aquesta magnitud, on s'han de fer centenars d'activitats? O simplement vol que passe desapercebut perquè vosté no se'l creu? Vosté entén el ridícul que podem fer en Europa si ésta capitalitat fracassa? La imatge i el prestigi de la nostra ciutat està en risc per un govern que clarament no creu en estes polítiques. ?er què no s'ha mantingut la Comissió Especial de Seguiment de la Capital Verda Europea que vam crear a finals del mandat anterior on participem tots els grups municipals i es va crear amb el vot a favor de 31 dels 33 regidors, incloent el seu partit que ara governa a la ciutat? Per què encara no s'han obert a la participació les associacions i entitats? Quina és l'estructura organitzativa de la capital verda? A banda del director que s'acaba de nomenar i treure a concurs una plaça de tècnic en Las Naves, quina serà l'estructura definitiva? No hi ha responsable de comunicació, ni de logística, ni de consecució de patrocinis, res de res. I estem a tres mesos de començar.

Mira, senyora Catalá, la capital verda no és només un guardó, és un compromís de ser una ciutat líder en polítiques sostenibles. No val posar-se el logo i després fer polítiques contràries al seu esperit. L'objectiu de presentació de la candidatura va ser afiançar les polítiques sostenibles de la ciutat independentment dels canvis polítics, com va passar a Vitòria per exemple. No era fer un *green washing*, és a dir, una rentada verda de cara. València ha estat fins ara un referent per les seues polítiques i Europa ens ho ha reconegut. I no només això. Va presentar un projecte de futur que el Partit Popular va assumir en donar suport a la candidatura. *[*La presidència li comunica que ha esgotat el seu torn d'intervenció*/La presidencia le comunica que ha agotado su torno de intervención]* Ara no es pot fer passos arrere, seria enganyar el jurat i seria senzillament una estafa."

Sra. Llobet (Popular)

"Muchas gracias.

Mire, señor Ribó, nuestro modelo es aquel en que las personas pueden afrontar sus necesidades de espacio público y de movilidad de una forma equilibrada, de una forma realista y que les permita realizar sus actividades profesionales, familiares, sociales, sanitarias, culturales, deportivas, de una manera eficaz y eficiente, incluyente en todas las etapas de la vida, con las responsabilidades, las facultades y los riesgos que cada una conlleva. Por supuesto, incentivadora de la salud, pero también del desarrollo económico y profesional. Y además queremos que esto sea agradable para los vecinos, para los turistas y para cualquiera que pase por las por las calles de esta ciudad. Ya está bien de maceteros, ya está bien de rayas de colores en el suelo, de señales e iconos inventados, de aceras inexistentes y no segregadas, de carriles bici imposibles, inseguros y que no se distinguen del resto de rayas del suelo. Eso no es la València verde que busca la Comisión Europea.

Y en cuanto a la estructura que usted dice para gestionar la capitalidad verde del año 2024, como bien sabe, existe una estructura de organización interna municipal para el desarrollo de esta

Signat electrònicament per:

Antefirma	Nom	Data	Emissor cert	Núm. sèrie cert
SECRETARI GENERAL I DEL PLE - SECRETARIA GENERAL I DEL PLE	HILARIO LLAVADOR CISTERNES	25/10/2023	ACCVCA-120	16898817903173673250 2988532410590347135

Id. document: Adl8 h+hQ pPVE GnCC bxK2 sYLi Kxs=
CÒPIA INFORMATIVA (NO VERIFICABLE EN SEU ELECTRÒNICA)

capitalidad y una estrategia de comunicación a escala local, comunitaria e internacional, que depende directamente del área de Alcaldía y que está integrada, como ha dicho, por una dirección general que acaba de ser nombrada, con un experto reputado y con experiencia en este tema, además de que viene de la Academia, y que cuenta con el apoyo y la colaboración tanto de Las Naves como de Visit València, como de las diferentes delegaciones de este ayuntamiento que están implicadas. Porque como también sabe, existe un Comité Técnico que está conformado por los expertos que tenemos en el Ayuntamiento, muy cualificados y que están haciendo una gran labor en pro de esta capitalidad verde. Igualmente, existe un espacio de consulta y participación que para nosotros también es muy importante y que por supuesto que vamos a utilizar. También, y con el objeto de garantizar su adecuado seguimiento y la participación de todos los grupos políticos, existe una Comisión no permanente del Pleno que se va a regular según el artículo 104 y siguientes del Reglamento de este Pleno. Por otra parte, además, como ha dicho, Las Naves tiene puesta una contratación de personal para coordinar esta capitalidad y que se va a resolver en breve, y además también va a sacar una licitación para una asistencia técnica.

En cuanto al programa de la capitalidad, además de los compromisos que conlleva el ser Capital Verde Europea 2024, queremos llegar mucho más allá y lo que queremos es ser una ciudad referente, que haya un antes y un después en esta capitalidad, y ser faro y modelo para otras ciudades que vengan después. Entre los eventos principales se encuentra la organización como sabe de eventos comunitarios, como mínimo tres regionales y locales, mostrando la visión de València, nuestros planes de sostenibilidad. Y tenemos identificados decenas de eventos que van en la línea de esta capitalidad verde y de esta sostenibilidad. También vamos a participar en el Día Internacional del Aire Limpio que organiza las Naciones Unidas. Vamos a organizar las ceremonias correspondientes de apertura, de entrega de capitalidad y de premios. Vamos a organizar al menos dos reuniones dentro de la Red de Capitales Verdes Europeas. Vamos a organizar un panel de expertos. También nos vamos a postular para albergar la reunión en 2024 de las ciudades que están dentro de la misión climática, que como sabe somos cerca de más de 100 ciudades y que queremos acoger en el próximo año aquí en la ciudad de València. Hay además numerosos eventos públicos en los que vamos a participar, como la Semana de la Energía, el Día Mundial de la Alimentación y otro conjunto de acciones que están propuestas tanto por el comité de expertos con los que hemos contactado y nos hemos reunido, como sugerencias que vienen de otras ciudades que han sido Capital Verde Europea y que también estamos trabajando con ellas directamente. Y también de la colaboración público-privada, porque consideramos que es fundamental implicar a todo el ecosistema local de la ciudad en esta capitalidad, porque tiene que realmente haber una transformación de València. Esto se tiene que plasmar en una transformación en los barrios y también en lo que es el sector privado. Y lo que queremos es que juntos de la mano vayamos asumiendo compromisos para que efectivamente no se quede en una capitalidad donde no hubo un poso en la ciudad, ni un antes ni un después, sino que efectivamente redunde en el beneficio de todos.

Por eso nuestro compromiso no es ser una sede más, nuestro compromiso es la participación de todos. Trabajar, como le digo, con todo el sector asociativo y también empresarial de la ciudad de València. Y en ello estamos trabajando y estamos seguros que vamos a dejar el pabellón muy alto.

Gracias."

Signat electrònicament per:

Antefirma	Nom	Data	Emissor cert	Núm. sèrie cert
SECRETARI GENERAL I DEL PLE - SECRETARIA GENERAL I DEL PLE	HILARIO LLAVADOR CISTERNES	25/10/2023	ACCVCA-120	16898817903173673250 2988532410590347135

Id. document: Adl8 h+hQ pPVE GnCC bxK2 sYLi Kxs=
CÒPIA INFORMATIVA (NO VERIFICABLE EN SEU ELECTRÒNICA)

La presidència obri el segon torn de paraula./*La presidencia abre el segundo turno de palabra.*

Sr. Ribó (Compromís)

"Bé, la primera cosa que voldria ressaltar és que a nosaltres ens agradaria que de veritat València fora capital verda d'Europa, com a mínim tal com ho va ser Vitòria en 2012. Per cert, sent alcalde Javier Maroto, que segurament vostés el coneixen. Mire, en 2019 Vitòria va ser nomenada Ciutat Verda Global a l'haver continuat amb les seues polítiques verdes. Jo vull dir-li, senyora Català, que compte amb Compromís per a continuar amb polítiques verdes. Com es va fer a Vitòria, on va participar tot l'espectre polític d'aquells moments: des del Partit Popular, passant per el PNB, passant pel Partit Socialista, tots. Jo crec que açò és com ho hauria de fer i com ho hem intentat plantejar o ho intentàrem plantejar.

Però nosaltres anem a estar vigilants perquè no m'ha fet gràcia. No han parlat vostés en cap moment, per exemple, d'ampliar l'espai públic, l'espai per a les persones; no ha dit res d'açò. Ha criticat els carrils bici. Ha criticat les connexions. Ha criticat que ha de ser equilibrada i realista. Per a qui? Per al cotxe? Imagine que està pensant en el cotxe, no? Mire, la política de capital verda europea no va precisament en eixa direcció. Eixe és el problema. És que vostés van al revés. El seu plantejament és que van al revés. I compte amb nosaltres, per suposat. I mire, quan li parle de comissió de seguiment és perquè es va crear en el seu moment i a nosaltres ens agradaria participar. I esperem participar i aportar les nostres idees. I compte amb nosaltres perquè siguen les associacions, tots els elements, l'empresa privada i l'empresa pública, totes les empreses, em sembla fonamental la seua participació. Però fins ara res, fins ara res. És que no hem vist que hagen donat cap pas seriós en eixe sentit. Ens ha dit moltes coses que van a fer, però estem a tres mesos. Jo sé que hi ha una sèrie d'activitats que són obligatòries, per dir-ho aixina, per ser capital verda que vosté ha mencionat. *De acuerdo*. Però estem a tres mesos, eh? I van més endarrerits que una tortuga coixa. Compte amb nosaltres.

Però mire, nosaltres tenim una xicoteta sospita i és que la proximitat de l'extrema dreta en el seu govern d'alguna manera els fa pensar, els fa actuar i els fa governar de manera que perden la brúixola i que no van com a Europa, van com determinades grans ciutats del món tercermundistes on el cotxe és el que ho mana tot, on la contaminació és la que mana, etcètera, etcètera. Ens agradaria que València, almenys, fora com Vitòria.

Gràcies."

Sra. Llobet (Popular)

"Gracias.

Sí, efectivamente, nosotros lo que aspiramos es a ser mejor que Vitoria y por eso vamos a poner todos, todos los recursos para poder serlo. Y como le decía, las acciones sí que se han desarrollado, efectivamente, porque ustedes tenían pendiente hasta aprobar la aceptación del premio desde diciembre del año 2022. Nosotros hemos aprobado la aceptación del premio, hemos tramitado la aportación del premio de 600.000 euros a Las Naves y la línea nominativa para poder hacerlo. Hemos tramitado, y ha venido a este pleno, la declaración de acontecimiento

Signat electrònicament per:

Antefirma	Nom	Data	Emissor cert	Núm. sèrie cert
SECRETARI GENERAL I DEL PLE - SECRETARIA GENERAL I DEL PLE	HILARIO LLAVADOR CISTERNES	25/10/2023	ACCVCA-120	16898817903173673250 2988532410590347135

Id. document: Adl8 h+hQ pPVE GnCC bxK2 sYLi Kxs=
CÒPIA INFORMATIVA (NO VERIFICABLE EN SEU ELECTRÒNICA)

excepcional de interés público de la capital verde europea para poder tener apoyo, con deducciones fiscales que beneficien a las empresas y que se sumen a este proyecto. Hemos tenido reuniones preparatorias con la Dirección General de Medio Ambiente. Cuando formamos este gobierno a la semana siguiente ya nos fuimos a Bruselas para reunirnos con los responsables y mostrarles nuestro compromiso con la capital verde europea. Y le tengo que decir que a nivel de concejales pocos conocían. Por lo tanto, ya le digo yo que en primera persona y a nivel político ha habido un compromiso que se ha trasladado a la Comisión Europea directamente. También hemos tenido reuniones preparatorias con la ciudad de Tallin, que como sabe es la Capital Verde 2023 y allí vamos a estar cuando nos hagan el traspaso de la capitalidad. Hemos tenido reuniones con diferentes agentes del sector público. Hemos tenido reuniones con la academia, con universidades, también con entidades ciudadanas, con fundaciones, con el sector privado. Y hemos tenido reuniones con las principales redes europeas, que esto me parece que es muy importante. Nos hemos reunido con el Energy Cities, con ICLEI, con Eurocities y le hemos trasladado nuestra voluntad de sumarnos a cualquier proyecto europeo que tenga como objetivo, como sabe, estas redes trabajan toda la parte de la sostenibilidad de las ciudades, y lo que les hemos trasladado es que cuenten con nosotros para cualquier proyecto que atraiga financiación. Porque como le digo, nosotros no queremos quedarnos en una capitalidad que solo sean cuatro actos. Nosotros queremos que efectivamente esto conlleve un desarrollo de nuestros barrios y por eso vamos a trabajar en el Vertical del Green Deal dentro de las convocatorias de la Comisión Europea para poder captar financiación y poder efectivamente desarrollar infraestructuras que mejoren esa calidad de vida de nuestros ciudadanos.

Gracias."

77	RESULTAT / *RESULTADO*: CONTESTADA / *CONTESTADA*
EXPEDIENT / *EXPEDIENTE*: O-89VOX-2023-000026-00	PROP. NÚM.: 6
ASSUMPTE / *ASUNTO*: Interpel·lació subscrita pel Sr. Badenas, portaveu del Grup Vox, sobre les negociacions amb el València CF. *Interpelación suscrita por el Sr. Badenas, portavoz del Grupo Vox, sobre las negociaciones con el Valencia CF.*	

INTERPEL·LACIÓ/*INTERPELACIÓN*

"En las últimas semanas, han sido publicadas varias noticias que indicaban la más que probable negociación por parte del Ayuntamiento de València con el Valencia CF.

Si bien es cierto, que estas dos entidades tienen varios temas abiertos; existe en la actualidad uno que por su relevancia mediática destaca sobre los demás. Nos referimos a las posibles negociaciones para la mejora de las concesiones urbanísticas del antiguo campo del Valencia CF. (Mestalla)

Frente a este tipo de publicaciones y en aras de la trasparencia municipal presentamos esta interpelación para dar a la alcaldesa la oportunidad de explicar, en sede plenaria, una serie de cuestiones que se exponen continuación.

1) ¿Existe negociaciones en este sentido con el Valencia CF?

Signat electrònicament per:

Antefirma	Nom	Data	Emissor cert	Núm. sèrie cert
SECRETARI GENERAL I DEL PLE - SECRETARIA GENERAL I DEL PLE	HILARIO LLAVADOR CISTERNES	25/10/2023	ACCVCA-120	16898817903173673250 2988532410590347135

Id. document: Adl8 h+hQ pPVE GnCC bxK2 sYLi Kxs=
CÒPIA INFORMATIVA (NO VERIFICABLE EN SEU ELECTRÒNICA)

2) ¿Existe un borrador de las negociaciones?

3) En caso de existir ese borrador, ¿lo pondrá a disposición de los grupos políticos como anunció en campaña electoral?"

DEBAT/*DEBATE*

La presidència obri el primer torn de paraula./*La presidencia abre el primer turno de palabra*.

Sr. Badenas (Vox Valencia)

"Muchas gracias, señora alcaldesa.

La interpelación consta de tres preguntas que voy a formular al gobierno municipal, que son las siguientes: ¿Existe negociaciones en este sentido con el Valencia CF? Es decir, ¿existen negociaciones en este momento con respecto al posible convenio urbanístico que se pudiera renovar en un futuro, que no sabemos cuándo va a ser? ¿Existe un borrador de esas negociaciones? Y en caso de existir, si se va a poner a disposición física, no sólo verbal, de los distintos grupos municipales.

Pero siendo estas las tres preguntas en que consiste la interpelación y viendo ya mi colega jurista que va a poderme responder, pues le voy a hacer dos preguntas más si lo tiene a bien después contestar. Primero, razones jurídicas por las cuales a alguien que ha incumplido previamente un convenio urbanístico conviene darle, por así decirlo, una segunda oportunidad, cuando la práctica habitual en todo tipo de relaciones jurídicas es precisamente que a los incumplidores no se les da una segunda oportunidad porque ya han demostrado su *voluntas* de no cumplir. Y segundo, razones políticas por las cuales a alguien que se manifiesta de forma tan recalcitrante que durante tanto tiempo incumple sus obligaciones urbanísticas merece volver a confiar en esa persona.

Gracias."

Sr. Marí (Popular)

"Gracias, alcaldesa.

Le respondo a las tres preguntas. ¿Existe negociación en este sentido? Ya se lo he contado tanto al resto de grupos municipales como usted. No, negociaciones en sentido estricto. Ha existido alguna conversación. Si es necesario que exista negociaciones, existirán. Pero ahora no existen. ¿Existe un borrador de las negociaciones? No, porque no hay negociaciones. En caso de existir ese borrador, que no existe, ¿lo pondrá a disposición de los grupos políticos como anunció su campaña electoral? En caso de existir un borrador, inexistente en la actualidad pero que podría existir en el futuro, sí que se pondrá a disposición de los grupos municipales cuando sea un borrador lo suficientemente avanzado como para reflejar una opinión, una opinión significativa, reflejar significativamente más bien el criterio del equipo de gobierno. No hay ningún problema. Tendremos transparencia plena en su debido momento, conforme vaya avanzando esas conversaciones o las mencionadas conversaciones se conviertan en negociaciones. No son solo

Signat electrònicament per:

Antefirma	Nom	Data	Emissor cert	Núm. sèrie cert
SECRETARI GENERAL I DEL PLE - SECRETARIA GENERAL I DEL PLE	HILARIO LLAVADOR CISTERNES	25/10/2023	ACCVCA-120	16898817903173673250 2988532410590347135

Id. document: Adl8 h+hQ pPVE GnCC bxK2 sYLi Kxs=
CÒPIA INFORMATIVA (NO VERIFICABLE EN SEU ELECTRÒNICA)

sobre un convenio urbanístico. El Valencia CF, todo lo que hay alrededor del Valencia CF, todo lo que hay alrededor del paso del Mestalla al nuevo estadio es más que un convenio urbanístico. De hecho, parte de la operación fue diseñada por el anterior equipo de gobierno, en un trabajo que he calificado públicamente como bueno, a través de instrumentos unilaterales, instrumentos normativos, instrumentos de planeamiento.

Esas son las tres preguntas que me ha hecho usted, a las cuales espero haber dado contestación adecuada. Ahora voy a las otras dos preguntas porque no tengo inconveniente en responderlas a pesar de que no estaba en la interpelación y a pesar de que en teoría no tenemos que preguntar nada que no está la interpelación y yo no tengo que responder nada que no está la interpelación, pero que no tengo ningún inconveniente en responder. Razones jurídicas del incumplimiento previo, le respondo al señor catedrático como si fuera un alumno de primero. Las razones jurídicas pueden ser varias. La primera de ellas, que a usted no se le escapará, es que un convenio urbanístico no es exactamente igual que un contrato de las administraciones públicas, un contrato administrativo. Eso usted lo sabe tan bien como lo sé yo. Yo tengo más especialización que usted en los contratos del sector público. Eso sí, usted se ha dedicado a los contratos privados. Pero razones las hay varias. Entre otras, que hasta donde yo alcanzo, si se ha incumplido algún convenio urbanístico por parte del Valencia CF sería un convenio no celebrado con el Ayuntamiento. Yo creo que se está refiriendo usted al convenio de la ATE y hasta donde alcanzo, sin ser yo un experto urbanista, la ATE es una actuación urbanística de la Generalitat Valenciana, que, como usted muy bien sabe, es una administración pública distinta a esta. En segundo lugar, esto sí que lo he comprobado. Yo me he ido a una cosa que se llama Registro Oficial de Empresas Clasificadas y Licitadores del Sector Público, un registro muy aburrido electrónico, etcétera, etcétera, que lleva el Ministro de Hacienda y que se nutre con los registros autonómicos, aparte del propio del Ministerio de Hacienda, oiga, y ahí no hay ninguna prohibición de contratar declarada respecto del Valencia CF. Yo no me la he encontrado. Igual no he buscado bien. Si usted encuentra una, le ruego que me lo indique. También le ruego que si dispone usted de un informe jurídico que acredite cuáles son las razones jurídicas por las cuales el Ayuntamiento València no debería celebrar un convenio urbanístico con el Valencia CF, me lo diga porque me lo estudiaré muy gustoso y probablemente acabe compartiéndolo. Eso que pone al final los dictámenes de los juristas de esta es mi opinión fundadas en Derecho, que desde ahora someto a cualquier otra mejor razonada. Eso yo lo llevo a gala. Usted no se preocupe, que si me lo da y me convence, yo estaré con usted.

Razones políticas, ya he dejado las razones jurídicas, pues hay una fundamental, esencial. Yo creo, y creo que lo comparte algún que otro grupo municipal y creo que hoy en día lo podemos compartir prácticamente todos, que es bueno para la ciudad pasar del antiguo estadio, del Mestalla actual, a nuevo estadio. Hacerlo en orden, cumpliendo la ley, cumpliendo el planeamiento, pero hacerlo. Porque llevamos en eso veintitantos años a ojo de buen cubero y todavía no lo hemos conseguido. Me encantaría que con este equipo de gobierno esto se consiguiera.

Muchas gracias."

La presidència obri el segon torn de paraula./*La presidencia abre el segundo turno de palabra*.

Sr. Badenas (Vox Valencia)

Signat electrònicament per:

Antefirma	Nom	Data	Emissor cert	Núm. sèrie cert
SECRETARI GENERAL I DEL PLE - SECRETARIA GENERAL I DEL PLE	HILARIO LLAVADOR CISTERNES	25/10/2023	ACCVCA-120	16898817903173673250 2988532410590347135

Id. document: Adl8 h+hQ pPVE GnCC bxK2 sYLi Kxs=
CÒPIA INFORMATIVA (NO VERIFICABLE EN SEU ELECTRÒNICA)

"Señor Marí, le agradezco mucho que haya tenido a bien contestar también a las otras dos preguntas, aunque como le decía antes no estaba obligado a hacerlo. Lamentablemente no me ha convencido con ninguna de las dos, no lo ha hecho. Y no es obligación de los grupos de la oposición presentar informes jurídicos sobre cuál es la legalidad que se tiene que cumplir con respecto a la actividad del Ayuntamiento, sino que lo tiene que hacer la Junta de Gobierno que para eso tiene precisamente la Asesoría Jurídica. Por tanto, sí que me gustaría que usted encontrase las razones jurídicas y me las presentase en un dictamen, me las diese a mí. Y yo también estaré dispuesto a, como usted dice, salvo mejor opinión en derecho, aceptarlas si efectivamente usted me las presenta. Pero es una obligación, y nunca mejor dicho, es un balón que tiene sobre su tejado, no está sobre el mío.

Y con respecto a las razones de carácter político, pues mire, yo creo que los ciudadanos valencianos no están en esa línea políticamente en cuanto a su manifestación social. Yo creo que los ciudadanos valencianos han visto en la actual gestión del Valencia CF una utilización de nuestro nombre como ciudad y sobre todo del club de fútbol para fines que va más allá de lo deportivo, incluso de presunto enriquecimiento personal de una determinada empresa o un determinado *holding* que puede haber utilizado un club de fútbol como consecuencia de que la FIFA en algún momento determinado prohibió que cualquier persona física o jurídica que no fuera club de fútbol pudiera realizar determinadas fichas de jugadores y hacer trata de jugadores, porque se trata de trata de jugadores. Por tanto, pues mire, las razones jurídicas me las tendrá que presentar usted si lo tiene a bien en el dictamen, y le agradezco mucho sus palabras. Y las razones políticas pues les digo que no me convencen. Vox estará antes con los ciudadanos de València que con los edificios."

Sr. Marí (Popular)

"Gracias, alcaldesa.

El informe jurídico no ha sido formalmente todavía solicitado, pero la semana pasada estuve hablando con el responsable de Asesoría Jurídica para que me pasaran la documentación relativa al procedimiento judicial. Es el único sitio donde la tenemos completa, en el procedimiento judicial en el que es parte del Ayuntamiento. València, en dos procedimientos judiciales. Precisamente para después de leerla, pedirle exactamente este informe jurídico al que usted se refería. Pensaba dárselo cuando estuviera, pero me parece muy bien. Cuando esté se lo da a usted. No sólo a usted, se lo daré al resto de grupos municipales. Me parece razonable. Y yo en cuanto oí esta especie de duda general acerca de lo que usted me ha preguntado, dije: 'Hombre, esto merece un informe jurídico. Ya que no lo tienen, ya que no me lo ha aportado nadie, pues voy a solicitarlo a la Asesoría Jurídica Municipal'. Eso sí, le vendría muy bien a la Asesoría Jurídica Municipal contar con ese otro informe jurídico famoso, si es que lo hay. Si no lo hay, ellos son muy buenos abogados y lo harán.

En segundo lugar, respecto a la cuestión política, ya no aspiraba a convencerle. Ahora, una pregunta que me acaba de hacer y yo le acabo de responder. No aspiro convencer hoy a todos los grupos municipales de que tenemos que ir, si podemos, a la misma con una postura del Ayuntamiento respecto al Valencia CF. A mí me gustaría. Se lo he dicho a todos ustedes. Se lo dije a Joan y a Papi, se lo dije a Sandra y a Borja, y se lo he dicho a usted hoy mismo. Me encantaría que lográramos una postura de Ayuntamiento, una posición unitaria de los cuatro

Signat electrònicament per:

Antefirma	Nom	Data	Emissor cert	Núm. sèrie cert
SECRETARI GENERAL I DEL PLE - SECRETARIA GENERAL I DEL PLE	HILARIO LLAVADOR CISTERNES	25/10/2023	ACCVCA-120	16898817903173673250 2988532410590347135

Id. document: Adl8 h+hQ pPVE GnCC bxK2 sYLi Kxs=
CÒPIA INFORMATIVA (NO VERIFICABLE EN SEU ELECTRÒNICA)

grupos municipales. Sé que es extraordinariamente complicado, lo sé. A estas alturas no me he caído de un guindo, ni soy un iluso ni nada por el estilo. Sé que es muy difícil, pero yo lo tengo que intentar, este equipo de gobierno lo tiene que intentar. Si en el camino conseguimos el apoyo de uno de los tres grupos municipales, la abstención de otros. Es decir, si conseguimos un apoyo que sea más que el del Grupo Municipal Popular, estupendo. Si no lo conseguimos, al menos lo habremos intentado. Yo por ahora lo que sí que he visto de mis conversaciones con los tres grupos es que me he encontrado con personas serias, preocupadas, que se lo han estudiado, que se lo saben mejor que yo porque yo todavía no me lo sé muy bien todo esto. Y creo que son personas con las que podemos hacer juntos camino, que es de lo que se trata.

Muchas gracias."

78	RESULTAT / *RESULTADO*: CONTESTADA / *CONTESTADA*
EXPEDIENT / *EXPEDIENTE*: O-89COM-2023-000002-00	PROP. NÚM.: 2
ASSUMPTE / *ASUNTO*: Pregunta subscrita pel Sr. Grezzi, del Grup Compromís, sobre la contractació de 22 conductors i conductores de l'EMT anunciada el 19 de juliol. *Pregunta suscrita por el Sr. Grezzi, del Grupo Compromís, sobre la contratación de 22 conductores y conductoras de la EMT anunciada el 19 de julio.*	
DIRIGIDA A: C2307-POLICÍA LOCAL-MOVILIDAD-ESPACIO PÚBLICO	

"El regidor que subscriu formula la següent pregunta al president del Consell d'Administració de l'EMT:

Ja s'ha fet efectiva la contractació dels 22 conductors i conductores que es van anunciar el passat 19 de juliol?"

RESPOSTA/*RESPUESTA*

Sr. Jesús Carbonell Aguilar, delegat de Mobilitat/*delegado de Movilidad*

"D'acord amb l'article 132.3 del Reglament orgànic del Ple aprovat en 2022, no procedeix respondre a la present pregunta en el Ple, la qual hauria de formular-se en el Consell d'Administració de l'EMT.

De acuerdo con el artículo 132.3 del Reglamento Orgánico del Pleno aprobado en 2022, no procede responder a la presente pregunta en el Pleno, la cual debería formularse en el Consejo de Administración de la EMT."

Signat electrònicament per:

Antefirma	Nom	Data	Emissor cert	Núm. sèrie cert
SECRETARI GENERAL I DEL PLE - SECRETARIA GENERAL I DEL PLE	HILARIO LLAVADOR CISTERNES	25/10/2023	ACCVCA-120	16898817903173673250 2988532410590347135

Id. document: Adl8 h+hQ pPVE GnCC bxK2 sYLi Kxs=
CÒPIA INFORMATIVA (NO VERIFICABLE EN SEU ELECTRÒNICA)

79	RESULTAT / *RESULTADO*: CONTESTADA / *CONTESTADA*
EXPEDIENT / *EXPEDIENTE*: O-89COM-2023-000002-00	PROP. NÚM.: 1
ASSUMPTE / *ASUNTO*: Pregunta subscrita pel Sr. Grezzi, del Grup Compromís, sobre el pla de contractació de conductors i conductores per a l'EMT fins a final de l´any 2023. *Pregunta suscrita por el Sr. Grezzi, del Grupo Compromís, sobre el plan de contratación de conductores y conductoras para la EMT hasta final del año 2023.*	
DIRIGIDA A: C2307-POLICÍA LOCAL-MOVILIDAD-ESPACIO PÚBLICO	

"El regidor que subscriu formula la següent pregunta al president del Consell d'Administració de l'EMT:

Quin és el Pla de contractació de nous conductors i conductores d'ací al final de l'any 2023?

Sol·licite el desglossament detallat per setmanes."

RESPOSTA/*RESPUESTA*

Sr. Jesús Carbonell Aguilar, delegat de Mobilitat/*delegado de Movilidad*

"D'acord amb l'article 132.3 del Reglament orgànic del Ple aprovat en 2022, no procedeix respondre a la present pregunta en el Ple, la qual hauria de formular-se en el Consell d'Administració de l'EMT.

De acuerdo con el artículo 132.3 del Reglamento Orgánico del Pleno aprobado en 2022, no procede responder a la presente pregunta en el Pleno, la cual debería formularse en el Consejo de Administración de la EMT."

80	RESULTAT / *RESULTADO*: CONTESTADA / *CONTESTADA*
EXPEDIENT / *EXPEDIENTE*: O-89SOC-2023-000020-00	PROP. NÚM.: 3
ASSUMPTE / *ASUNTO*: Pregunta subscrita pel Sr. Sanjuán, del Grup Socialista, sobre menor recaptació per l'impost de béns immobles. *Pregunta suscrita por el Sr. Sanjuán, del Grupo Socialista, sobre menor recaudación por el impuesto de bienes inmuebles.*	
DIRIGIDA A: C2301-HACIENDA-PEDANÍAS-PARTICIPACIÓN-ACCIÓN VECINAL	

"El pasado 30 de junio, el Ayuntamiento de València remitió una nota de prensa en la que se anunciaba, entre otras medidas que 'rebajarán en un 20 % el tipo de gravamen aplicable a los inmuebles de naturaleza urbana'.

Pregunta que se formula a la delegada de Hacienda:

¿Se ha previsto qué gastos se van a reducir o anular en el próximo presupuesto por la reducción de ingresos que supone esta rebaja?

Signat electrònicament per:

Antefirma	Nom	Data	Emissor cert	Núm. sèrie cert
SECRETARI GENERAL I DEL PLE - SECRETARIA GENERAL I DEL PLE	HILARIO LLAVADOR CISTERNES	25/10/2023	ACCVCA-120	16898817903173673250 2988532410590347135

Id. document: Adl8 h+hQ pPVE GnCC bxK2 sYLi Kxs=
CÒPIA INFORMATIVA (NO VERIFICABLE EN SEU ELECTRÒNICA)

RESPOSTA/*RESPUESTA*

Sra. Mª José Ferrer San Segundo, delegada d'Hisenda i Pressupostos/*delegada de Hacienda y Presupuestos*

"El presupuesto está en proceso de elaboración y el estado de previsión de ingresos y gastos financiados con los mismos se tramitarán en el oportuno expediente que se someterá a la tramitación prevista en la Ley de Haciendas Locales."

81	RESULTAT / *RESULTADO*: CONTESTADA / *CONTESTADA*
EXPEDIENT / *EXPEDIENTE*: O-89SOC-2023-000020-00	PROP. NÚM.: 1
ASSUMPTE / *ASUNTO*: Pregunta subscrita pel Sr. Sanjuán, del Grup Socialista, sobre el Fons de Cooperació Municipal 2023. *Pregunta suscrita por el Sr. Sanjuán, del Grupo Socialista, sobre el Fondo de Cooperación Municipal 2023.*	
DIRIGIDA A: C2301-HACIENDA-PEDANÍAS-PARTICIPACIÓN-ACCIÓN VECINAL	

"El presidente de la Diputación de València, en declaraciones a la prensa en una entrevista publicada el pasado día 3 de septiembre, ha puesto en duda la continuidad del Fondo de Cooperación Municipal para este año 2023.

En el Presupuesto municipal del Ayuntamiento de València para este año se ha previsto un ingreso por este concepto de 1,71 millones. Desde 2018 el Ayuntamiento ha recibido mas de 11 millones por este concepto, incluyendo los derechos reconocidos de 2023.

Pregunta que se formula a la delegada de Hacienda:

¿Se ha realizado alguna gestión para asegurar la continuidad del Fondo?"

RESPOSTA/*RESPUESTA*

Sra. Mª José Ferrer San Segundo, delegada d'Hisenda i Pressupostos/*delegada de Hacienda y Presupuestos*

"El presidente de la Diputación de Valencia, en declaraciones a la prensa publicadas el 19 de septiembre de 2023, ha asegurado la continuidad de las ayudas del Fondo de Cooperación Municipal y así puede leerse en los medios de comunicación difundidos en la fecha indicada.

Gestiones se han hecho, y se harán, sobre ésta y cualquier cuestión que concierna a la ciudad."

Signat electrònicament per:

Antefirma	Nom	Data	Emissor cert	Núm. sèrie cert
SECRETARI GENERAL I DEL PLE - SECRETARIA GENERAL I DEL PLE	HILARIO LLAVADOR CISTERNES	25/10/2023	ACCVCA-120	16898817903173673250 2988532410590347135

Id. document: Adl8 h+hQ pPVE GnCC bxK2 sYLi Kxs=
CÒPIA INFORMATIVA (NO VERIFICABLE EN SEU ELECTRÒNICA)

82	RESULTAT / *RESULTADO*: CONTESTADA / *CONTESTADA*
EXPEDIENT / *EXPEDIENTE*: O-89SOC-2023-000020-00	PROP. NÚM.: 2
ASSUMPTE / *ASUNTO*: Pregunta subscrita pel Sr. Sanjuán, del Grup Socialista, sobre situació del saldo de Tresoreria. *Pregunta suscrita por el Sr. Sanjuán, del Grupo Socialista, sobre situación del saldo de Tesorería.*	
DIRIGIDA A: C2301-HACIENDA-PEDANÍAS-PARTICIPACIÓN-ACCIÓN VECINAL	

"¿Nos pueden indicar cuál era el saldo en tesorería a 31 de agosto de 2023?"

RESPOSTA/*RESPUESTA*

Sra. Mª José Ferrer San Segundo, delegada d'Hisenda i Pressupostos/*delegada de Hacienda y Presupuestos*

"Fecha: 31.08.2023

Saldo: 303.112.519,74 €."

83	RESULTAT / *RESULTADO*: CONTESTADA / *CONTESTADA*
EXPEDIENT / *EXPEDIENTE*: O-89SOC-2023-000020-00	PROP. NÚM.: 4
ASSUMPTE / *ASUNTO*: Pregunta subscrita pel Sr. Sanjuán, del Grup Socialista, sobre menor recaptació per la taxa pels servicis de clavegueram, col·lectors i estacions de bombament. *Pregunta suscrita por el Sr. Sanjuán, del Grupo Socialista, sobre menor recaudación por la tasa por los servicios de alcantarillado, colectores y estaciones de bombeo.*	
DIRIGIDA A: C2301-HACIENDA-PEDANÍAS-PARTICIPACIÓN-ACCIÓN VECINAL	

"El pasado 30 de junio, el Ayuntamiento de València remitió una nota de prensa en la que se anunciaba, entre otras medidas, que 'se rebajará la tasa por los servicios de alcantarillado, colectores y estaciones de bombeo'.

¿Se ha previsto qué gastos se van a reducir o anular en el próximo presupuesto por la reducción de ingresos que supone esta rebaja?"

RESPOSTA/*RESPUESTA*

Sra. Mª José Ferrer San Segundo, delegada d'Hisenda i Pressupostos/*delegada de Hacienda y Presupuestos*

"El presupuesto está en proceso de elaboración y el estado de previsión de ingresos y gastos financiados con los mismos se tramitarán en el oportuno expediente que se someterá a la tramitación prevista en la Ley de Haciendas Locales."

Signat electrònicament per:

Antefirma	Nom	Data	Emissor cert	Núm. sèrie cert
SECRETARI GENERAL I DEL PLE - SECRETARIA GENERAL I DEL PLE	HILARIO LLAVADOR CISTERNES	25/10/2023	ACCVCA-120	16898817903173673250 2988532410590347135

Id. document: Adl8 h+hQ pPVE GnCC bxK2 sYLi Kxs=
CÒPIA INFORMATIVA (NO VERIFICABLE EN SEU ELECTRÒNICA)

84	RESULTAT / *RESULTADO*: CONTESTADA / *CONTESTADA*
EXPEDIENT / *EXPEDIENTE*: O-89SOC-2023-000020-00	PROP. NÚM.: 5
ASSUMPTE / *ASUNTO*: Pregunta subscrita pel Sr. Sanjuán, del Grup Socialista, sobre el cànon de sanejament que es reporta i recapta pels ajuntaments a favor de la Generalitat Valenciana. *Pregunta suscrita por el Sr. Sanjuán, del Grupo Socialista, sobre el canon de saneamiento que se devenga y recauda por los ayuntamientos a favor de la Generalitat Valenciana.*	
DIRIGIDA A: C2301-HACIENDA-PEDANÍAS-PARTICIPACIÓN-ACCIÓN VECINAL	

"En la junta de gobierno del pasado 7 de septiembre se acordó ordenar a EMIVASA una campaña informativa sobre el cobro del canon, del periodo entre agosto de 2022 y julio de 2023.

¿Cuál es el importe que supondrá para las familias de València?"

RESPOSTA/*RESPUESTA*

Sra. Mª José Ferrer San Segundo, delegada d'Hisenda i Pressupostos/*delegada de Hacienda y Presupuestos*

"El importe que el president Ximo Puig aseguró en sede parlamentaria que iba a condonar a los valencianos, pero luego se pudo saber que solo aplazaba su pago. No obstante, los nuevos gobiernos autonómicos y locales están trabajando en buscar soluciones para las familias."

85	RESULTAT / *RESULTADO*: CONTESTADA / *CONTESTADA*
EXPEDIENT / *EXPEDIENTE*: O-89COM-2023-000002-00	PROP. NÚM.: 14
ASSUMPTE / *ASUNTO*: Pregunta subscrita per la Sra. Tello, del Grup Compromís, sobre nous refugis d'animals abandonats en les proximitats de la ronda nord i a Torrent. *Pregunta suscrita por la Sra. Tello, del Grupo Compromís, sobre nuevos refugios de animales abandonados en las proximidades de la ronda norte y a Torrent.*	
DIRIGIDA A: C2304-REL INST- MEDIOS COM-TRANSPARENCIA-PROTECC. CIVIL	

"És conegut el compromís que el govern de Joan Ribó va tenir amb la defensa dels animals i l'aposta ferma per millorar la seua qualitat de vida.

En este sentit, una de les principals apostes que vàrem dur a terme va ser la de proporcionar als animals abandonats unes instal·lacions dignes. El centre d'animals de Benimàmet no reuneix les dimensions, ni les comoditats necessàries.

Al marge de les constants i nombroses reparacions i inversions als centres d'animals de Benimàmet i de Natzaret, les dues principals accions dissenyades i gestionades al respecte en els 8 anys d'existència de la Regidoria de Benestar Animal varen ser la construcció de dos centres d'animals abandonats: un a les immediacions de la ronda Nord i l'altre de caràcter metropolità al terme municipal de Torrent.

Signat electrònicament per:

Antefirma	Nom	Data	Emissor cert	Núm. sèrie cert
SECRETARI GENERAL I DEL PLE - SECRETARIA GENERAL I DEL PLE	HILARIO LLAVADOR CISTERNES	25/10/2023	ACCVCA-120	16898817903173673250 2988532410590347135

Id. document: Adl8 h+hQ pPVE GnCC bxK2 sYLi Kxs=
CÒPIA INFORMATIVA (NO VERIFICABLE EN SEU ELECTRÒNICA)

Donada l'obligatorietat legal de seguir uns tràmits administratius que comporten molt de temps, el passat mandat va finalitzar a l'espera de rebre els diners necessaris per abordar ja l'últim pas de tot el procés respecte al centre pròxim a la ronda Nord, la licitació de l'obra.

Evidentment, comprovar que s'ha eliminat la Regidoria de Benestar Animal o que en la primera modificació de crèdit que ha abordat el govern de la senyora Catalá no s'ha contemplat esta necessitat, és un assumpte que ens preocupa i és per això que la regidora que subscriu pregunta:

Quin és el full de ruta que el nou govern tindrà en estos dos centres de nova creació? Aclarir si van a seguir endavant o no en la construcció dels mateixos, i en cas afirmatiu, quan pensen posar els diners per poder dur a terme la licitació del projecte fet i adaptat a les noves normatives d'eficiència energètica del centre pròxim a la ronda Nord i quins passos van a seguir respecte a la creació o no del consorci amb l'Ajuntament de Torrent per tenir el centre metropolità?

RESPOSTA/*RESPUESTA*

Sr. Juan Carlos Caballero Montañés, delegat de Parcs i Jardins/*delegado de Parques y Jardines*

"El nou equip de govern municipal ha creat l'Oficina de Benestar Animal dins de la Delegació de Sanitat i Consum.

La construcció d'un nou refugi d'animals en un emplaçament que compte amb l'aprovació dels veïns del seu entorn i la remodelació o ampliació del nucli zoològic de Benimàmet són eixos clau de la nostra línia de treball perquè València dispose d'unes instal·lacions dignes, gestionades amb eficàcia i amb sensibilitat animalista i en les quals es fomente l'adopció i es promoguen campanyes de conscienciació contra l'abandonament i maltractament animal.

El projecte i el conveni esmentat no han sigut desenvolupats ni consignats econòmicament durant estos anys, per la qual cosa este nou equip de govern estudiarà totes les possibilitats d'ubicació, sempre consensuades per tots i que causen les mínimes molèsties al veïnat.

Així, aconseguir que València siga una ciutat que es distingisca per ser amiga dels animals.

El nuevo equipo de gobierno municipal ha creado la Oficina de Bienestar Animal dentro de la Delegación de Sanidad y Consumo.

La construcción de un nuevo refugio de animales en un emplazamiento que cuente con la aprobación de los vecinos de su entorno y la remodelación o ampliación del núcleo zoológico de Benimamet son ejes clave de nuestra línea de trabajo para que València disponga de unas instalaciones dignas, gestionadas con eficacia y con sensibilidad animalista y en las que se fomente la adopción y se promuevan campañas de concienciación contra el abandono y maltrato animal.

Signat electrònicament per:

Antefirma	Nom	Data	Emissor cert	Núm. sèrie cert
SECRETARI GENERAL I DEL PLE - SECRETARIA GENERAL I DEL PLE	HILARIO LLAVADOR CISTERNES	25/10/2023	ACCVCA-120	16898817903173673250 2988532410590347135

Id. document: Adl8 h+hQ pPVE GnCC bxK2 sYLi Kxs=
CÒPIA INFORMATIVA (NO VERIFICABLE EN SEU ELECTRÒNICA)

El proyecto y el convenio mencionado no han sido desarrollados ni consignados económicamente durante estos años, por lo que este nuevo equipo de gobierno va a estudiar todas las posibilidades de ubicación, siempre consensuadas por todos y que causen las mínimas molestias al vecindario.

Así, conseguir que València sea una ciudad que se distinga por ser amiga de los animales."

86	RESULTAT / *RESULTADO*: CONTESTADA / *CONTESTADA*
EXPEDIENT / *EXPEDIENTE*: O-89COM-2023-000002-00	PROP. NÚM.: 12
ASSUMPTE / *ASUNTO*: Pregunta subscrita per la Sra. Robles, del Grup Compromís, sobre reunió amb l'Associació de Veïns i Veïnes de la Saïdia. *Pregunta suscrita por la Sra. Robles, del Grupo Compromís, sobre reunión con la Asociación de Vecinos y Vecinas de Zaidia.*	
DIRIGIDA A: C2303-URBANISMO-VIVIENDA-OBRAS-INFRA-PLANIF-LICEN-ACTIV.	

"S'ha reunit o té previst reunir-se l'alcadessa i el regidor d'Urbanisme amb l'Associació de Veïns i Veïnes de Sant Antoni - Saïdia? En cas afirmatiu, indiquen data."

RESPOSTA/*RESPUESTA*

Sr. Juan Manuel Giner Corell, delegat de Planificació i Gestió Urbana/*delegado de Planificación y Gestión Urbana*

"En contestación a la pregunta que formula la regidora Papi Robles Galindo, en su nombre y en el del Grupo Municipal Compromís al Pleno del Ayuntamiento de Valencia, en relación a fijar reuniones con la Asociación de Vecinos y Vecinas de Saïdia, se pone en su conocimiento que:

En el Área de Urbanismo, Vivienda y Licencias atendemos y mantenemos fluida relación con todas las asociaciones vecinales que hasta la fecha nos han solicitado reunión. En el caso concreto de esta asociación ya nos hemos reunido con ellos. Por esa razón, nos reunimos con la asociación el pasado jueves 21 de septiembre."

87	RESULTAT / *RESULTADO*: CONTESTADA / *CONTESTADA*
EXPEDIENT / *EXPEDIENTE*: O-89COM-2023-000002-00	PROP. NÚM.: 11
ASSUMPTE / *ASUNTO*: Pregunta subscrita per la Sra. Robles, del Grup Compromís, sobre mesuradors de contaminació en la zona del port. *Pregunta suscrita por la Sra. Robles, del Grupo Compromís, sobre medidores de contaminación en la zona del puerto.*	
DIRIGIDA A: C2309-LIMPIEZA-RESIDUOS-CICLO INTEGRAL AGUA-CEMENTERIOS	

Signat electrònicament per:

Antefirma	Nom	Data	Emissor cert	Núm. sèrie cert
SECRETARI GENERAL I DEL PLE - SECRETARIA GENERAL I DEL PLE	HILARIO LLAVADOR CISTERNES	25/10/2023	ACCVCA-120	16898817903173673250 2988532410590347135

Id. document: Adl8 h+hQ pPVE GnCC bxK2 sYLi Kxs=
CÒPIA INFORMATIVA (NO VERIFICABLE EN SEU ELECTRÒNICA)

"Té previst l'actual govern instal·lar més medidors de contaminació a la zona del port de València i els seus voltants, com ara el barri de Natzaret?"

RESPOSTA/*RESPUESTA*

Sr. Carlos Luis Mundina Gómez, delegat de Millora Climàtica, Acústica i Eficiència Energètica/*delegado de Mejora Climática, Acústica y Eficiencia Energética.*

"No se considera necesario aumentar la cantidad de estaciones automáticas de medición de calidad del aire toda vez que, según la normativa atmosférica vigente para la vigilancia de la contaminación atmosférica de València, la calidad del aire de la ciudad se encuentra sobradamente cubierta.

En concreto, para la zona del barrio de Nazaret sobre la que se pregunta, se quiere indicar que en la proximidad de dicho barrio existen tres estaciones de medición de la calidad del aire que miden los principales contaminantes atmosféricos de la ciudad:

- Dióxido de azufre.
- Dióxido de nitrógeno.
- Monóxido de carbono.
- Monóxido de nitrógeno.
- Óxidos de nitrógeno totales.
- Ozono.
- Partículas en suspensión (10 µm).
- Partículas en suspensión (2,5 µm)."

88	RESULTAT / *RESULTADO*: CONTESTADA / *CONTESTADA*
EXPEDIENT / *EXPEDIENTE*: O-89COM-2023-000002-00	PROP. NÚM.: 10
ASSUMPTE / *ASUNTO*: Pregunta subscrita per la Sra. Robles, del Grup Compromís, sobre el PAI de Benimaclet. *Pregunta suscrita por la Sra. Robles, del Grupo Compromís, sobre el PAI de Benimaclet.*	
DIRIGIDA A: C2303-URBANISMO-VIVIENDA-OBRAS-INFRA-PLANIF-LICEN-ACTIV.	

"Respecte el projecte de PAI a Benimaclet per part de Metrovacesa, té intenció l'actual govern d'arribar a un acord amb els veïns pel que fa al disseny d'aquest?"

RESPOSTA/*RESPUESTA*

Sr. Juan Manuel Giner Corell, delegat de Planificació i Gestió Urbana/*delegado de Planificación y Gestión Urbana*

"En contestación a la pregunta que formula la regidora Papi Robles Galindo, en su nombre y en el del Grupo Municipal Compromís al Pleno del Ayuntamiento de Valencia, sobre el PAI BENIMACLET, se pone en su conocimiento que:

Signat electrònicament per:

Antefirma	Nom	Data	Emissor cert	Núm. sèrie cert
SECRETARI GENERAL I DEL PLE - SECRETARIA GENERAL I DEL PLE	HILARIO LLAVADOR CISTERNES	25/10/2023	ACCVCA-120	16898817903173673250 2988532410590347135

Id. document: Adl8 h+hQ pPVE GnCC bxK2 sYLi Kxs=
CÒPIA INFORMATIVA (NO VERIFICABLE EN SEU ELECTRÒNICA)

Tal y como tiene constancia usted, al ser integrante de la Comisión de Urbanismo, Parques y Jardines, Espacios Naturales y Mejora Climática, de fecha 20 de septiembre de 2023, se presentó una propuesta alternativa a una moción por el equipo de gobierno, sobre ese tema que contó con el voto favorable del PP, PSPV y Vox, y la abstención de Compromís."

89	RESULTAT / *RESULTADO*: CONTESTADA / *CONTESTADA*
EXPEDIENT / *EXPEDIENTE*: O-89COM-2023-000002-00	PROP. NÚM.: 8
ASSUMPTE / *ASUNTO*: Pregunta subscrita per la Sra. Robles, del Grup Compromís, sobre reunió amb el València Club de Futbol o l´empresa Meriton. *Pregunta suscrita por la Sra. Robles, del Grupo Compromís, sobre reunión con el València Club de Fútbol o la empresa Meriton.*	
DIRIGIDA A: C2312-GRANDES PROYECTOS-PATRIMONIO-CONTROL ADMTVO.	

"S'ha reunit l'alcaldessa o algun altre membre de l'equip de govern amb representants del València CF o de l'empresa Meriton des de la presa de possessió del nou equip de govern?"

RESPOSTA/*RESPUESTA*

Sr. José Marí Olano, delegat de Grans Projectes/*delegado de Grandes Proyectos*

"La informació sol·licitada es va facilitar en la reunió mantinguda el passat 20 de setembre.

La información solicitada se facilitó en la reunión mantenida el pasado 20 de septiembre."

90	RESULTAT / *RESULTADO*: CONTESTADA / *CONTESTADA*
EXPEDIENT / *EXPEDIENTE*: O-89COM-2023-000002-00	PROP. NÚM.: 9
ASSUMPTE / *ASUNTO*: Pregunta subscrita per la Sra. Robles, del Grup Compromís, sobre la posició front al València Club de Futbol. *Pregunta suscrita por la Sra. Robles, del Grupo Compromís, sobre la posición frente al Valencia Club de Fútbol.*	
DIRIGIDA A: C2312-GRANDES PROYECTOS-PATRIMONIO-CONTROL ADMTVO.	

"Es té previst, tal com va anunciar l'alcaldessa el passat 4 de maig de 2023, reunir a tots els grups de l'Ajuntament per a obtindre una posició unànime front al València CF?"

RESPOSTA/*RESPUESTA*

Sr. José Marí Olano, delegat de Grans Projectes/*delegado de Grandes Proyectos*

"Sí."

Signat electrònicament per:

Antefirma	Nom	Data	Emissor cert	Núm. sèrie cert
SECRETARI GENERAL I DEL PLE - SECRETARIA GENERAL I DEL PLE	HILARIO LLAVADOR CISTERNES	25/10/2023	ACCVCA-120	16898817903173673250 2988532410590347135

Id. document: Adl8 h+hQ pPVE GnCC bxK2 sYLi Kxs=
CÒPIA INFORMATIVA (NO VERIFICABLE EN SEU ELECTRÒNICA)

91	RESULTAT / *RESULTADO*: CONTESTADA / *CONTESTADA*
EXPEDIENT / *EXPEDIENTE*: O-89COM-2023-000002-00	PROP. NÚM.: 16
ASSUMPTE / *ASUNTO*: Pregunta subscrita per la Sra. Tello, del Grup Compromís, sobre la restauració del Parotet en el seu aniversari. *Pregunta suscrita por la Sra. Tello, del Grupo Compromís, sobre la restauración del Parotet en su aniversario.*	
DIRIGIDA A: C2308-ACCIÓN CULTURAL-PATRIMONIO HCO-RECURSOS CULTUR	

"De cara al 20 aniversari del *Parotet*, el proper 7 d'octubre de 2023, l'anterior corporació impulsàrem la restauració d'este element tan simbòlic per a la ciutat de València.

El passat 28 d'octubre de 2022, la regidora Gloria Tello junt amb tècnics municipals i l'artista Miquel Navarro visitaren l'escultura perquè l'autor triara el color amb el qual tornar-li l'esplendor i revertir el desgast que el pas del temps li havia provocat. Una vegada l'artista va fer la tria, es van iniciar els processos administratius per licitar esta gran intervenció.

El passat 14 d'abril el servei gestor de Patrimoni Històric i Artístic va remetre tota la documentació al Servei de Contractació per tal d'assegurar que la intervenció tècnica finalitzara abans del proper 7 d'octubre, data de l'aniversari de l'escultura.

Donat el compromís adquirit amb l'artista i amb la societat de tenir rehabilitada l'escultura a data del seu 20 aniversari, sol·licitem tota la informació relativa al punt en què es troba la licitació administrativa i quines gestions s'han efectuat fins el moment per tal de garantir l'actuació a temps.

Tindrà el govern de Maria José Catalá la capacitat de tenir la restauració preparada abans del 20 aniversari del *Parotet*?"

RESPOSTA/*RESPUESTA*

Sr. José Luis Moreno Maicas, delegat d'Acció Cultural, Patrimoni i Recursos Culturals/ *delegado de Acción Cultural, Patrimonio y Recursos Culturales*

"Per resolució de la segon tinent d'alcalde de Recursos Humans, Servicis Central Tècnics, Contractació i Educació de 13 de setembre de 2023, CM-282, es va aprovar l'expedient i disposar l'obertura del procediment d'adjudicació per a contractar la prestació dels servicis de neteja, sanejament i pintat posterior de l'obra *Parotet*, segons les característiques fixades al plec de prescripcions tècniques.

Esta resolució ha estat rectificada per resolució CM-352, de 19 de setembre de 2023, i ja està publicat al perfil del contractant de la Regidoria Delegada de Contractació. La data final per a presentació d'ofertes acaba el 3 d'octubre de 2023.

Un cop finalitzada la selecció de la empresa contractista, la durada estimada del contracte serà de tres mesos."

Signat electrònicament per:

Antefirma	Nom	Data	Emissor cert	Núm. sèrie cert
SECRETARI GENERAL I DEL PLE - SECRETARIA GENERAL I DEL PLE	HILARIO LLAVADOR CISTERNES	25/10/2023	ACCVCA-120	16898817903173673250 2988532410590347135

Id. document: Adl8 h+hQ pPVE GnCC bxK2 sYLi Kxs=
CÒPIA INFORMATIVA (NO VERIFICABLE EN SEU ELECTRÒNICA)

92	RESULTAT / *RESULTADO*: CONTESTADA / *CONTESTADA*
EXPEDIENT / *EXPEDIENTE*: O-89COM-2023-000002-00	PROP. NÚM.: 19
ASSUMPTE / *ASUNTO*: Pregunta subscrita per la Sra. Tello, del Grup Compromís, sobre les visites a refugis antiaeris. *Pregunta suscrita por la Sra. Tello, del Grupo Compromís, sobre las visitas a refugios antiaéreos.*	
DIRIGIDA A: C2308-ACCIÓN CULTURAL-PATRIMONIO HCO-RECURSOS CULTUR	

"La recuperació i restauració dels refugis antiaeris de la guerra civil a València per part de l'anterior equip de govern va suposar un veritable exercici no sols d'aposta pel patrimoni sinó també de recuperació de la memòria democràtica de la nostra ciutat.

La seua posterior obertura a la ciutadania i organització de visites guiades va permetre fer als valencians i valencianes, així com als visitants de la nostra ciutat, partícips d'elements que narren i simbolitzen una part de la nostra història i de la lluita pels drets i les llibertats fonamentals.

Som coneixedors que el refugi de la Guerra Civil de la Casa Consistorial es troba tancat al públic a causa de les obres de reforma del Museu històric des de fa uns mesos, però no entenem les raons per les quals ara, a més a més, s'han tancat sorpressivament tant el refugi del carrers dels Serrans, com el refugi antiaeri de Massarrojos, on s'ha penjat un cartell de 'tancat temporalment', sense explicació de més motius ni de data aproximada de reobertura que permeta donar continuïtat al servei oferit a la ciutadania per part de la Regidoria d'Acció Cultural, Patrimoni i Recursos Culturals.

Davant el tancament no previst i simultani de tots els refugis antiaeris recuperats a la ciutat de València demanem explicació detallada de les causes d'haver privat a la ciutadania i visitants de l'accés i visita a estos llocs emblemàtics, així com la data de reobertura dels mateixos."

RESPOSTA/*RESPUESTA*

Sr. José Luis Moreno Maicas, delegat d'Acció Cultural, Patrimoni i Recursos Culturals/ *delegado de Acción Cultural, Patrimonio y Recursos Culturales*

"El contracte que suportava la visita dels refugis antiaeris públics depenents de la nostra regidoria va finalitzar a principis d'any. Per aquest motiu va fer falta una nova licitació que ja es troba en fase de requeriment documental.

No podem donar una data certa perquè poden haver subsanacions, recursos, etc. Per tant, estimem que un cop estiga resolta la licitació administrativa es podrà posar en marxa novament les visites."

Signat electrònicament per:

Antefirma	Nom	Data	Emissor cert	Núm. sèrie cert
SECRETARI GENERAL I DEL PLE - SECRETARIA GENERAL I DEL PLE	HILARIO LLAVADOR CISTERNES	25/10/2023	ACCVCA-120	16898817903173673250 2988532410590347135

Id. document: Adl8 h+hQ pPVE GnCC bxK2 sYLi Kxs=
CÒPIA INFORMATIVA (NO VERIFICABLE EN SEU ELECTRÒNICA)

93	RESULTAT / *RESULTADO*: CONTESTADA / *CONTESTADA*
EXPEDIENT / *EXPEDIENTE*: O-89COM-2023-000002-00	PROP. NÚM.: 20
ASSUMPTE / *ASUNTO*: Pregunta subscrita per la Sra. Tello, del Grup Compromís, sobre l'obertura els dissabtes de les escoles municipals. *Pregunta suscrita por la Sra. Tello, del Grupo Compromís, sobre la apertura en sábados de las escuelas municipales.*	
DIRIGIDA A: C2311-IGUALDAD-DEPORTES-EDUCACIÓN	

"El passat 13 de setembre de 2023 hem pogut llegir en premsa unes declaracions de la nova alcaldessa de València en les quals afirmava la seua intenció d'obrir les tres escoles municipals els dissabtes de matí, així com la incorporació d'estes escoles a la xarxa d'escoles d'estiu i Pasqua.

La mesura, a priori, ens sembla positiva, però ens preguntem al respecte:

Si s'ha donat veu als diferents agents implicats (sindicats, entitats veïnals, consell escolar, famílies, etc.). I en cas afirmatiu, a quins agents i quines conclusions s'han tret per valorar i desenvolupar de la millor manera esta iniciativa, així com saber quan serà efectiva i l'explicació detallada de com es va a dur a terme esta mesura (amb quin personal, en quin horari, amb quina inversió pública, quins seran els requisits per accedir...)."

RESPOSTA/RESPUESTA

Sra. Mª del Rocío Gil Uncio, delegada d'Esports/*delegada de Deportes*

"L'obertura dels col·legis municipals els dissabtes al matí és una iniciativa mitjançant la qual es pretén incentivar la pràctica de l'esport entre els veïns del barri, amb una oferta d'activitats físicoesportives dirigides a tota la població. Es tracta de proporcionar una àmplia varietat d'activitats organitzades per un grup de tècnics esportius tots els dissabtes al matí, d'octubre a maig, en horari de 9.00 a 12.00, hores perquè puguen gaudir tant xiquets com adults, fomentant la participació de tota la família. Les activitats podran ser individuals o en grup i estaran adaptades a les diferents edats i nivells. La inscripció per a poder participar en aquestes jornades matinals es farà a través d'un formulari web, en la qual es recollirà tota la informació necessària per a poder organitzar les activitats en cadascun dels centres. Tant els directors dels tres col·legis municipals com les AMPA han sigut informats d'aquesta iniciativa. En aquests moments s'han iniciat actuacions per a promocionar les activitats a través de diferents mitjans, com a xarxes socials, cartells en els barris i comunicats de premsa. Així mateix, està previst organitzar reunions amb les AMPA, associacions de veïns, falles, etc. Paral·lelament, s'està gestionant el procediment d'inscripció a través del qual s'obtindran dades sobre les opcions més demandades de l'oferta d'activitats que s'han programat, aquesta informació servirà per a concretar el pla d'activitats de cada barri.

Quant a les escoles de Pasqua i estiu en els tres col·legis municipals, s'està treballant per a dur a terme la contractació d'empreses que realitzen activitats d'oci, educatives, culturals per als alumnes, amb la finalitat de facilitar la conciliació familiar, entre altres objectius de caràcter educatiu i social.

Signat electrònicament per:

Antefirma	Nom	Data	Emissor cert	Núm. sèrie cert
SECRETARI GENERAL I DEL PLE - SECRETARIA GENERAL I DEL PLE	HILARIO LLAVADOR CISTERNES	25/10/2023	ACCVCA-120	16898817903173673250 2988532410590347135

Id. document: Adl8 h+hQ pPVE GnCC bxK2 sYLi Kxs=
CÒPIA INFORMATIVA (NO VERIFICABLE EN SEU ELECTRÒNICA)

La apertura de los colegios municipales los sábados por la mañana es una iniciativa mediante la cual se pretende incentivar la práctica del deporte entre los vecinos del barrio, con una oferta de actividades físico- deportivas dirigidas a toda la población. Se trata de proporcionar una amplia variedad de actividades organizadas por un grupo de técnicos deportivos todos los sábados por la mañana, de octubre a mayo, en horario de 9:00 a 12:00 horas, para que puedan disfrutar tanto niños como adultos, fomentando la participación de toda la familia. Las actividades podrán ser individuales o en grupo y estarán adaptadas a las diferentes edades y niveles. La inscripción para poder participar en estas jornadas matinales se hará a través de un formulario web, en la que se recogerá toda la información necesaria para poder organizar las actividades en cada uno de los centros. Tanto los directores de los tres colegios municipales como las AMPA han sido informados de esta iniciativa. En estos momentos se han iniciado actuaciones para promocionar las actividades a través de diferentes medios, como redes sociales, carteles en los barrios y comunicados de prensa. Así mismo, está previsto organizar reuniones con las AMPA, asociaciones de vecinos, fallas, etc. Paralelamente, se está gestionando el procedimiento de inscripción, a través del cual se obtendrán datos sobre las opciones más demandadas de la oferta de actividades que se han programado; esta información servirá para concretar el plan de actividades de cada barrio.

En cuanto a las escuelas de Pascua y verano en los tres colegios municipales, se está trabajando para llevar a cabo la contratación de empresas que realicen actividades de ocio, educativas, culturales para los alumnos, con la finalidad de facilitar la conciliación familiar, entre otros objetivos de carácter educativo y social."

94	RESULTAT / *RESULTADO*: CONTESTADA / *CONTESTADA*
EXPEDIENT / *EXPEDIENTE*: O-89COM-2023-000002-00	PROP. NÚM.: 18
ASSUMPTE / *ASUNTO*: Pregunta subscrita per la Sra. Tello, del Grup Compromís, sobre l'inici caòtic del curs escolar 2023-2024. *Pregunta suscrita por la Sra. Tello, del Grupo Compromís, sobre el inicio caótico del curso escolar 2023-2024.*	
DIRIGIDA A: C2311-IGUALDAD-DEPORTES-EDUCACIÓN	

"L'inici del curs escolar valencià 2023-2024 ha estat marcat per la manca de gestió rigorosa, els errors administratius constants i el caos organitzatiu per part de les institucions públiques valencianes.

Això ha comportat, entre d'altres, que els i les alumnes de diferents centres educatius de la ciutat de València hagen vist vulnerat el seu dret a l'educació a conseqüència de l'incompliment del servei de transport escolar durant dos dies consecutius, a més de patir retards i altres problemes posteriorment. Un servei que hauria d'estar garantit pels poders públics.

L'incompliment de prestació del servei ha afectat molts centres educatius del terme municipal de València.

Signat electrònicament per:

Antefirma	Nom	Data	Emissor cert	Núm. sèrie cert
SECRETARI GENERAL I DEL PLE - SECRETARIA GENERAL I DEL PLE	HILARIO LLAVADOR CISTERNES	25/10/2023	ACCVCA-120	16898817903173673250 2988532410590347135

Id. document: Adl8 h+hQ pPVE GnCC bxK2 sYLi Kxs=
CÒPIA INFORMATIVA (NO VERIFICABLE EN SEU ELECTRÒNICA)

Tot i que el servei de transport escolar es gestiona mitjançant una contracta que depèn de la Conselleria d'Educació, resulta evident que l'Ajuntament de València ha de garantir els serveis que afecten als alumnes i famílies de la nostra ciutat.

És per això que la regidora que subscriu pregunta:

Quines gestions i quins recursos ha posat l'Ajuntament de València en favor d'ajudar a les moltes famílies que s'han vist afectades per esta mala gestió per part de l'Administració autonòmica?"

RESPOSTA/*RESPUESTA*

Sra. Mª del Rocío Gil Uncio, delegada d'Esports/*delegada de Deportes*

"Vista la pregunta que formula la regidora Gloria Tello Company, en nom propi i del grup municipal Compromís, al Ple de l'Ajuntamente de València, en l'expedient O-89COM-2023-000002-00, li comunique que esta Delegació a la qual dirigix la pregunta, d'acord amb l'article 131.1 del Reglament orgànic del Ple aprovat en 2022, no és la competent en atenció a la matèria sobre la qual requereix informació.

Vista la pregunta que formula la Concejala Gloria Tello Company, en nombre propio i del grupo municipal Compromís, al Pleno del Ayuntamiento de València, en el expediente O-89COM-2023-000002-00, le comunico que esta Delegación a la que dirige la pregunta, de acuerdo con el artículo 131.1 del Reglamento Orgánico del Pleno aprobado en 2022, no es la competente en atención a la materia sobre la que requiere información."

95	RESULTAT / *RESULTADO*: CONTESTADA / *CONTESTADA*
EXPEDIENT / *EXPEDIENTE*: O-89COM-2023-000002-00	PROP. NÚM.: 25
ASSUMPTE / *ASUNTO*: Pregunta subscrita pel Sr. Puchades, del Grup Compromís, sobre el nombre i detall de les parades que queden buides als mercats municipals. *Pregunta suscrita por el Sr. Puchades, del Grupo Compromís, sobre el número y detalle de las paradas que quedan vacías en los mercados municipales.*	
DIRIGIDA A: C2306-COMERCIO Y MERCADOS-FALLAS	

"En atenció a l'assumpte expressat i conforme a l'article 91 en relació amb l'article 128 del Reglament orgànic del Ple, el regidor que subscriu, formula la pregunta següent:

Després d'haver-se verificat la darrera subhasta de les parades vacants efectuada per eixe servei, quantes parades han restat com a desertes a la referida subhasta amb detall de les mateixes per cadascun dels mercats municipals."

RESPOSTA/*RESPUESTA*

Sr. Santiago Ballester Casabuena, delegat de Comerç i Mercats/*delegado de Comercio y Mercados*

Signat electrònicament per:

Antefirma	Nom	Data	Emissor cert	Núm. sèrie cert
SECRETARI GENERAL I DEL PLE - SECRETARIA GENERAL I DEL PLE	HILARIO LLAVADOR CISTERNES	25/10/2023	ACCVCA-120	16898817903173673250 2988532410590347135

Id. document: Adl8 h+hQ pPVE GnCC bxK2 sYLi Kxs=
CÒPIA INFORMATIVA (NO VERIFICABLE EN SEU ELECTRÒNICA)

"El detalle de los puestos vacantes a fecha 22 de septiembre de 2023 es el siguiente:

MERCADO DE BENICALAP	
Zona general esquina	77, 62, 86 cada puesto
Zona general	[5-6-7] [37-38-39] cada lote
	[35-36] [128-129] cada lote
	[63-64] lote
	[49-50,56] lote
	[51-52-53-54-55] lote
	[67-68-69] [81, 87-88] cada lote
MERCADO DE BENIMAMET	
Zona General	[1-2-3] [4-5-6] cada lote
	[7-8] [11-12] cada lote
	[9-10] lote
MERCADO DEL CABAÑAL	
Zona bajos fila	[53-54] lote
MERCADO DE CASTILLA	
Zona General	36, 39, 40, 57, 67, 70, 71, 84, 95, 99, 109, 121, 127, 129, 130 cada puesto
	[41-42] [48-49] [50-51] [55-56] [60-61] [62-63] [80, 88] [104-105] [117-118] [125-126] cada lote
MERCADO CENTRAL	
Zona casetas de pescadería	[1-2-3] lote
	[17-18-19-20] lote
	[21-22-23-24-25-26] lote
	[27-28] lote
Zona bajos 1m pescadería	[19-20-21-22] [39-40-41-42] [61-62-63-64] cada lote
	[33-34-35-36-37-38] lote
	[43-44-45] lote
	[56-57-58-59-60] lote
	[74-75-76] lote

Signat electrònicament per:

Antefirma	Nom	Data	Emissor cert	Núm. sèrie cert
SECRETARI GENERAL I DEL PLE - SECRETARIA GENERAL I DEL PLE	HILARIO LLAVADOR CISTERNES	25/10/2023	ACCVCA-120	16898817903173673250 2988532410590347135

Id. document: Adl8 h+hQ pPVE GnCC bxK2 sYLi Kxs=
CÒPIA INFORMATIVA (NO VERIFICABLE EN SEU ELECTRÒNICA)

Zona bajos 1'3m pescadería	23
	[24-25-26] [31-32-33] [80-81-82] cada lote
	[27-28-29-30] lote
	[42-43] lote
	[65-66-67-68-69] [70-71-72-73-74] cada lote
	[75-76-77-78-79] lote
	[83-84-85] lote
	[95-96] lote
Zona palcos de pescadería	[A-B] lote
MERCADO DEL GRAO (condiciones especiales, comprobar pliego)	
Zona interior	1
	2
	6
	7
	8
	14
	15
MERCADO DE NAZARET	
Zona general	[7-8-9-10-11-12-13-14] lote
	[30-31-32-33-34] lote
	[1-2-3] [47-48-49] cada lote
	[50-51-52] lote
MERCADO DE RUZAFA	
Zona bajos fila	[34-35-36-37] lote
	[38-39-40] lote
	[41-42-43-44-45] lote
	[116-117] [118-119] [120-121] cada lote
	[129-130-131-132-133] lote

Signat electrònicament per:

Antefirma	Nom	Data	Emissor cert	Núm. sèrie cert
SECRETARI GENERAL I DEL PLE - SECRETARIA GENERAL I DEL PLE	HILARIO LLAVADOR CISTERNES	25/10/2023	ACCVCA-120	16898817903173673250 2988532410590347135

Id. document: Adl8 h+hQ pPVE GnCC bxK2 sYLi Kxs=
CÒPIA INFORMATIVA (NO VERIFICABLE EN SEU ELECTRÒNICA)

	[221-222] lote
	[253-254-255] lote
	[259-260-261-262-263-264] lote
Zona casetas interiores	33 bis
	[65-66] [85-86] lote
Zona palcos	49
	[50-51] [52-53] cada lote
Zona bajos de pescadería	[5-6-7-8-9-10] lote
	[11-12-13-14] lote
	[18-19-20] [51-52-53] cada lote
	[21-22-23-24] lote
Zona palcos de pescadería	[7-8] lote
	[12-13-14] lote
	16
MERCADO DE TORREFIEL	
Zona general	9, 19, 22, 29 cada puesto
	[16-17-18] lote (excluido su uso para pescadería; necesita obra importante)
	25
	[30-31] [34-35] cada lote
	39, 51 cada puesto
Zona galería comercial	4
	14
	[15-16] lote
	[22-23] lote
	24, 25 cada puesto."

Signat electrònicament per:

Antefirma	Nom	Data	Emissor cert	Núm. sèrie cert
SECRETARI GENERAL I DEL PLE - SECRETARIA GENERAL I DEL PLE	HILARIO LLAVADOR CISTERNES	25/10/2023	ACCVCA-120	16898817903173673250 2988532410590347135

Id. document: Adl8 h+hQ pPVE GnCC bxK2 sYLi Kxs=
CÒPIA INFORMATIVA (NO VERIFICABLE EN SEU ELECTRÒNICA)

96	RESULTAT / *RESULTADO*: CONTESTADA / *CONTESTADA*
EXPEDIENT / *EXPEDIENTE*: O-89COM-2023-000002-00	PROP. NÚM.: 17
ASSUMPTE / *ASUNTO*: Pregunta subscrita pel Sr. Puchades, del Grup Compromís, sobre la realització d'un estudi sobre l'oferta de vivendes d'ús turístic. *Pregunta suscrita por el Sr. Puchades, del Grupo Compromís, sobre la realización de un estudio sobre la oferta de viviendas de uso turístico.*	
DIRIGIDA A: C2305-TURISMO-INNOVACIÓN-TECNOL-AGENDA DIGITAL-CAP. INV	

"En atenció a l'assumpte expressat i conforme a l'article 91 en relació amb l'article 128 del Reglament orgànic del Ple, el regidor que subscriu, formula la següent pregunta:

Pel Servei de Turisme i amb data 4 d'agost de 2023, s'ha aperturat un expedient per a la adjudicació d'un contracte menor amb l'objecte de realitzar un estudi de dimensionament de l'oferta de vivendes d'ús turístic.

Si no s'ha produït cap actuació, quin és el calendari previst per a la seua adjudicació? I per al cas que sí s'haja produït, quines han estat les actuacions efectuades amb detall i cronologia de les mateixes?"

RESPOSTA/*RESPUESTA*

Sra. Paula María Llobet Vilarrasa, delegada d'Innovació, Tecnologia, Agenda Digital i Captació d'Inversions/*delegada de Innovación, Tecnología, Agenda Digital y Captación de Inversiones*

"Efectivamente, el día 4 de agosto de 2023 se abrió expediente en la plataforma PIAE sobre el asunto indicado. La apertura de un expediente administrativo en PIAE no tiene ninguna consecuencia a priori y por tanto no va más allá del hecho de estudiar la viabilidad de realizar un proyecto o actuación concreta.

No se ha realizado ninguna actuación administrativa debido a que se ha considerado, por eficiencia administrativa, posponer esta contratación."

97	RESULTAT / *RESULTADO*: CONTESTADA / *CONTESTADA*
EXPEDIENT / *EXPEDIENTE*: O-89COM-2023-000002-00	PROP. NÚM.: 15
ASSUMPTE / *ASUNTO*: Pregunta subscrita pel Sr. Puchades, del Grup Compromís, sobre el nombre d'instàncies presentades al procés de consolidació mitjançant concurs-oposició. *Pregunta suscrita por el Sr. Puchades, del Grupo Compromís, sobre el número de instancias presentadas al proceso de consolidación mediante concurso-oposición.*	
DIRIGIDA A: C2302-RECURSOS HUMANOS-CENTRALES TÉCNICOS-CONTRATACIÓ	

"En atenció a l'assumpte expressat i conforme a l'article 91 en relació amb l'article 128 del Reglament orgànic del Ple, el regidor que subscriu, formula la pregunta següent:

Signat electrònicament per:

Antefirma	Nom	Data	Emissor cert	Núm. sèrie cert
SECRETARI GENERAL I DEL PLE - SECRETARIA GENERAL I DEL PLE	HILARIO LLAVADOR CISTERNES	25/10/2023	ACCVCA-120	16898817903173673250 2988532410590347135

Id. document: Adl8 h+hQ pPVE GnCC bxK2 sYLi Kxs=
CÒPIA INFORMATIVA (NO VERIFICABLE EN SEU ELECTRÒNICA)

Quantes instàncies han estat presentades en cadascuna de les categories convocades en el procés d'estabilització convocat mitjançant el sistema de concurs-oposició?"

RESPOSTA/*RESPUESTA*

Sra. María Julia Climent Monzó, delegada de Recursos Humans/*delegada de Recursos Humanos*

"En contestació a la pregunta del Grup municipal Compromís sobre el nombre d'instàncies presentades en el procés d'estabilització mitjançant el sistema de concurs-oposició en cadascuna de les categories convocades, s'informa s.e.o.o. i a data de la petició el següent:

NOMBRE INSTÀNCIES PROCÉS SELECT. CONCURS OPOSICIÓ (ESTABILITZACIÓ)	
A1	
CATEGORIA	NOMBRE INSTÀNCIES
AGENT OCUPACIÓ I DESENVOLUPAMENT LOCAL	67
ARQUEÒLEG/A	10
ARQUITECTE/A	203
BIÒLEG/OGA	24
ECONOMISTA	91
INFORMÀTIC/A	93
ENGINYER/A TELECOMUNICACIONS	15
LLETRAT/ADA	48
METGE/SSA ANALISTA	1
PERIODISTA	26
PROFESSOR/A BANDA CLARINET	28
PROFESSOR/A MÚSICA TROMPA	13
PSICÒLEG/OGA	287
TÈCNIC/A ADMINISTRACIÓ GENERAL	816
VETERINARI/ÀRIA	35
TOTAL GRUP A1	**1757**

Signat electrònicament per:

Antefirma	Nom	Data	Emissor cert	Núm. sèrie cert
SECRETARI GENERAL I DEL PLE - SECRETARIA GENERAL I DEL PLE	HILARIO LLAVADOR CISTERNES	25/10/2023	ACCVCA-120	16898817903173673250 2988532410590347135

Id. document: Adl8 h+hQ pPVE GnCC bxK2 sYLi Kxs=
CÒPIA INFORMATIVA (NO VERIFICABLE EN SEU ELECTRÒNICA)

A2	
CATEGORIA	NOMBRE INSTÀNCIES
ARQUITECTE/A TÈCNIC/A	178
ENGINYER/A TÈCNIC/A OBRES PÚBLIQUES	37
MESTRE/A EDUCACIÓ INFANTIL	74
MESTRE/A EDUCACIÓ PRIMÀRIA	132
OFICIAL/A BOMBERS	13
TÈCNIC/A EDUCADOR SOCIAL	239
TÈCNIC/A GESTIÓ PATR. HISC. I CULTURAL	117
TÈCNIC/A MITJÀ/NA INFERMERIA	34
TÈCNIC/A MITJÀ/NA SERVEIS SOCIALS	135
TÈCNIC/A MITJÀ/NA TREBALL SOCIAL	657
TOTAL GRUP A2	**1616**
C1	
CATEGORIA	NOMBRE INSTÀNCIES
ADMINISTRATIU/VA	2387
EDUCADOR/A INFANTIL	120
INSPECTOR/A OBRES I SERVEIS	174
TÈCNIC/A AUX. SERVEIS SOCIALS	273
TOTAL GRUP C1	**2954**
C2	
CATEGORIA	NOMBRE INSTÀNCIES

Signat electrònicament per:

Antefirma	Nom	Data	Emissor cert	Núm. sèrie cert
SECRETARI GENERAL I DEL PLE - SECRETARIA GENERAL I DEL PLE	HILARIO LLAVADOR CISTERNES	25/10/2023	ACCVCA-120	16898817903173673250 2988532410590347135

Id. document: Adl8 h+hQ pPVE GnCC bxK2 sYLi Kxs=
CÒPIA INFORMATIVA (NO VERIFICABLE EN SEU ELECTRÒNICA)

AUXILIAR ADMINISTRATIU/VA	3453
OFICIAL/A MECÀNIC/A CONDUCTOR/A	27
OFICIAL/A SERVEIS	168
TOTAL GRUP C2	**3648**
AP	
CATEGORIA	NOMBRE INSTÀNCIES
AUXILIAR OFICIS	172
AUXILIAR SERVEIS	458
SUBALTERN/A	1617
TOTAL GRUP AP	**2247**
TOTAL CATEGORIES: 35	**12.222**

98	RESULTAT / *RESULTADO*: CONTESTADA / *CONTESTADA*
EXPEDIENT / *EXPEDIENTE*: O-89COM-2023-000002-00	PROP. NÚM.: 13
ASSUMPTE / *ASUNTO*: Pregunta subscrita pel Sr. Puchades, del Grup Compromís, sobre el nombre d'instàncies presentades al procés de consolidació mitjançant concurs de mèrits. *Pregunta suscrita por el Sr. Puchades, del Grupo Compromís, sobre el número de instancias presentadas al proceso de consolidación mediante concurso de méritos.*	
DIRIGIDA A: C2302-RECURSOS HUMANOS-CENTRALES TÉCNICOS-CONTRATACIÓ	

"En atenció a l'assumpte expressat i conforme a l'article 91 en relació amb l'article 128 del Reglament orgànic del Ple, el regidor que subscriu, formula la següent pregunta:

Quantes instàncies han estat presentades en cadascuna de les categories convocades en el procés d'estabilització convocat mitjançant el sistema de concurs de mèrits?"

RESPOSTA/*RESPUESTA*

Sra. María Julia Climent Monzó, delegada de Recursos Humans/*delegada de Recursos Humanos*

Signat electrònicament per:

Antefirma	Nom	Data	Emissor cert	Núm. sèrie cert
SECRETARI GENERAL I DEL PLE - SECRETARIA GENERAL I DEL PLE	HILARIO LLAVADOR CISTERNES	25/10/2023	ACCVCA-120	16898817903173673250 2988532410590347135

Id. document: Adl8 h+hQ pPVE GnCC bxK2 sYLi Kxs=
CÒPIA INFORMATIVA (NO VERIFICABLE EN SEU ELECTRÒNICA)

PRESENTACIÓN DE INSTANCIAS PROCESO SELECTIVO CONCURSO

CATEGORIA	PERSONAL ADMITIDO/EXCLUIDO
AUXILIAR ADMINISTRATIVO/A	1.710
SUBALTERNO/A	724
ADMINISTRATIVO/A	1.549
TECNICO/A ADMINISTRACION GENERAL	673
OFICIAL/A SERVICIOS	256
TECNICO/A MEDIO/A SERVICIOS SOCIALES	276
AUXILIAR SERVICIOS	245
INSPECTORA/A OBRAS Y SERVICIOS	282
AGENTE DE EMPLEO Y DESARROLLO LOCAL	177
ECONOMISTA	86
OFICIAL/A MECÁNICO/A CONDUCTOR/A	41
TECNICO/A MEDIO/A TRABAJO SOCIAL	366
GRADUADO/A SOCIAL	74
MAESTRO/A EDUCACION INFANTIL	97
PROFESOR/A BANDA CLARINETE	35
ARQUITECTO/A TÉCNICO/A	141
PSICÓLOGO/A	221
INFORMÁTICO/A	68
ARQUITECTO/A	126
BIOLOGO/A	38
MEDICO/A	18
PROFESOR/A BANDA SAXOFÓN	19
TECNICO/A GESTION PATR. HCO. Y CULTURA	223
INGENIERO/A CAMINOS	58
ARQUEÓLOGO/A	24
INGENIERO/A TÉCNICO/A INDUSTRIAL	52
MAESTRO/A EDUCACIÓN MUSICAL	16
MAESTRO/A LENGUA EXTRANJERA (INGLES)	28
PERIODISTA	47
TÉCNICO/A AUXILIAR SERVICIOS SOCIALES	217
TECNICO/A MEDIO/A INFORMÁTICA	40
AUXILIAR OFICIOS	66
FARMACEUTICO/A	29
INGENIERO/A INDUSTRIAL	38
MAESTRO/A AUDI. Y LENGUAJE	9
MAESTRO/A EDUCACIÓN PRIMARIA	78
PROFESOR/A BANDA FLAUTA	8
PROFESOR/A BANDA TROMPA	2
PROFESOR/A MUSICA LENGUAJE MUSICAL	10
QUÍMICO/A	15
TECNICO/A SUP. INFORMACION Y DOCUMENTACION	28
VETERINARIO/A	30
ANIMADOR/A CULTURAL	46
BIOQUIMIC/A	5
ESTADISTICO/A	10
INGENIERO/A TECNICO/A OBRAS PUBLICAS	33
LLETRAT/ADA	49
PEDAGOGO/A	38
PROFESOR/A BANDA	5

1

Signat electrònicament per:

Antefirma	Nom	Data	Emissor cert	Núm. sèrie cert
SECRETARI GENERAL I DEL PLE - SECRETARIA GENERAL I DEL PLE	HILARIO LLAVADOR CISTERNES	25/10/2023	ACCVCA-120	16898817903173673250 2988532410590347135

Id. document: Adl8 h+hQ pPVE GnCC bxK2 sYLi Kxs=
CÒPIA INFORMATIVA (NO VERIFICABLE EN SEU ELECTRÒNICA)

PRESENTACIÓN DE INSTANCIAS PROCESO SELECTIVO CONCURSO

CATEGORIA	PERSONAL ADMITIDO/EXCLUIDO
PROFESOR/A BANDA FAGOT	6
PROFESOR/A BANDA PERCUSION	11
PROFESOR/A BANDA TROMPETA	16
PROFESOR/A BANDA TROMPETA/FLISCORNO	14
PROFESOR/A MUSICA ARMONIA	5
PROFESOR/A MUSICA CAMARA	27
PROFESOR/A MUSICA CANTO	11
PROFESOR/A MUSICA CLARINETE	20
PROFESOR/A MUSICA DIRECCIÓN ORQUESTA	3
PROFESOR/A MUSICA FLAUTA	9
PROFESOR/A MUSICA LENGUAJE MUSICAL Y PI. COMP	8
PROFESOR/A MUSICA PIANO	10
PROFESOR/A MUSICA TROMPETA	10
PROFESOR/A MUSICA VIOLIN	10
TEC.SUP.GEST.INFORMATIVA Y DOCUMENTACION	20
TÉCNICO/A AUXILIAR DELINEACIÓN	18
TOTAL INSTANCIAS	**8.624**

Signat electrònicament per:

Antefirma	Nom	Data	Emissor cert	Núm. sèrie cert
SECRETARI GENERAL I DEL PLE - SECRETARIA GENERAL I DEL PLE	HILARIO LLAVADOR CISTERNES	25/10/2023	ACCVCA-120	16898817903173673250 2988532410590347135

Id. document: Adl8 h+hQ pPVE GnCC bxK2 sYLi Kxs=
CÒPIA INFORMATIVA (NO VERIFICABLE EN SEU ELECTRÒNICA)

99	RESULTAT / *RESULTADO*: CONTESTADA / *CONTESTADA*
EXPEDIENT / *EXPEDIENTE*: O-89SOC-2023-000020-00	PROP. NÚM.: 19
ASSUMPTE / *ASUNTO*: Pregunta subscrita per la Sra. Pérez, del Grup Socialista, sobre la zona de baixes emissions (ZBE). *Pregunta suscrita por la Sra. Pérez, del Grupo Socialista, sobre la zona de bajas emisiones (ZBE).*	
DIRIGIDA A: C2307-POLICÍA LOCAL-MOVILIDAD-ESPACIO PÚBLICO	

"¿Cuáles son los límites geográficos de la ZBE, las condiciones de acceso y el calendario de implementación?"

RESPOSTA/*RESPUESTA*

Sr. Jesús Carbonell Aguilar, delegat de Mobilitat/*delegado de Movilidad*

"El desenvolupament de la ZBE és una obligació establida per la Unió Europea, la delimitació i les condicions de la qual estan sent objecte d'anàlisi en aquest moment i que, en qualsevol cas, atendrà els interessos dels agents implicats sense imposar mesures dràstiques sinó ponderades.

El desarrollo de la ZBE es una obligación establecida por la Unión Europea cuya delimitación y condiciones están siendo objeto de análisis en este momento y que, en cualquier caso, atenderá a los intereses de los agentes implicados sin imponer medidas drásticas sino ponderadas."

100	RESULTAT / *RESULTADO*: CONTESTADA / *CONTESTADA*
EXPEDIENT / *EXPEDIENTE*: O-89SOC-2023-000020-00	PROP. NÚM.: 11
ASSUMPTE / *ASUNTO*: Pregunta subscrita per la Sra. Pérez, del Grup Socialista, sobre l'APR Ciutat Vella Nord. *Pregunta suscrita por la Sra. Pérez, del Grupo Socialista, sobre la APR Ciutat Vella Nord.*	
DIRIGIDA A: C2307-POLICÍA LOCAL-MOVILIDAD-ESPACIO PÚBLICO	

"¿Cuántos vehículos diarios entran y circulan por la APR de València y de qué autorización disponen?"

RESPOSTA/*RESPUESTA*

Sr. Jesús Carbonell Aguilar, delegat de Mobilitat/*delegado de Movilidad*

"De les dades registrades durant els 8 primers mesos del present exercici 2023 tenim la següent taula:

Signat electrònicament per:

Antefirma	Nom	Data	Emissor cert	Núm. sèrie cert
SECRETARI GENERAL I DEL PLE - SECRETARIA GENERAL I DEL PLE	HILARIO LLAVADOR CISTERNES	25/10/2023	ACCVCA-120	16898817903173673250 2988532410590347135

Id. document: Adl8 h+hQ pPVE GnCC bxK2 sYLi Kxs=
CÒPIA INFORMATIVA (NO VERIFICABLE EN SEU ELECTRÒNICA)

Mes	Núm. Pasos
Gener	119.861
Febrer	128.820
Març	120.252
Abril	127.948
Maig	103.460
Juny	144.825
Juliol	142.261
Agost	105.054
Total	992.481
Mitjana diària	4.084,3

Així doncs, el nombre d'accessos (mitjana diària) al perímetre del APR és d'uns 4.084 vehicles/dia.

Quant a les autoritzacions assenyalar que en data de hui (21/09/2023) hi ha registrades en la base de dades de vehicles amb dret d'accés 44.909 vehicles comptant totes les tipologies (taxis, empadronats, empreses que presten serveis…) assenyalades en la normativa reguladora de la zona (Acord de la JGL de 27 novembre 2020).

De los datos registrados durante los 8 primeros meses del presente ejercicio 2023 tenemos la siguiente tabla:

Signat electrònicament per:

Antefirma	Nom	Data	Emissor cert	Núm. sèrie cert
SECRETARI GENERAL I DEL PLE - SECRETARIA GENERAL I DEL PLE	HILARIO LLAVADOR CISTERNES	25/10/2023	ACCVCA-120	16898817903173673250 2988532410590347135

Id. document: Adl8 h+hQ pPVE GnCC bxK2 sYLi Kxs=
CÒPIA INFORMATIVA (NO VERIFICABLE EN SEU ELECTRÒNICA)

Mes	*Nº Pasos*
Enero	*119.861*
Febrero	*128.820*
Marzo	*120.252*
Abril	*127.948*
Mayo	*103.460*
Junio	*144.825*
Julio	*142.261*
Agosto	*105.054*
Total	*992.481*
Media diaria	*4.084,3*

Así pues el número de accesos (media diaria) al perímetro del APR es de unos 4.084 vehículos/día.

En cuanto a las autorizaciones señalar que a fecha de hoy (21/09/2023) hay registradas en la base de datos de vehículos con derecho de acceso 44.909 vehículos contando todas las tipologías (táxis, empadronados, empresas que prestan servicios…) señaladas en la normativa reguladora de la zona (Acuerdo de la JGL de 27 noviembre 2020)."

Signat electrònicament per:

Antefirma	Nom	Data	Emissor cert	Núm. sèrie cert
SECRETARI GENERAL I DEL PLE - SECRETARIA GENERAL I DEL PLE	HILARIO LLAVADOR CISTERNES	25/10/2023	ACCVCA-120	16898817903173673250 2988532410590347135

Id. document: Adl8 h+hQ pPVE GnCC bxK2 sYLi Kxs=
CÒPIA INFORMATIVA (NO VERIFICABLE EN SEU ELECTRÒNICA)

Nº de Derechos de Acceso de Vehículos			
	Acreditación Titular	**Libre Designación**	**Totales**
Permanentes	35.814	7.608	43.422
Puntuales	47	1.440	1.487
Totales	35.861	9.048	**44.909**

Signat electrònicament per:

Antefirma	Nom	Data	Emissor cert	Núm. sèrie cert
SECRETARI GENERAL I DEL PLE - SECRETARIA GENERAL I DEL PLE	HILARIO LLAVADOR CISTERNES	25/10/2023	ACCVCA-120	16898817903173673250 2988532410590347135

Id. document: Adl8 h+hQ pPVE GnCC bxK2 sYLi Kxs=
CÒPIA INFORMATIVA (NO VERIFICABLE EN SEU ELECTRÒNICA)

101	RESULTAT / *RESULTADO*: CONTESTADA / *CONTESTADA*
EXPEDIENT / *EXPEDIENTE*: O-89SOC-2023-000020-00	PROP. NÚM.: 15
ASSUMPTE / *ASUNTO*: Pregunta subscrita per la Sra. Pérez, del Grup Socialista, sobre la zona ORA. *Pregunta suscrita por la Sra. Pérez, del Grupo Socialista, sobre la zona ORA.*	
DIRIGIDA A: C2307-POLICÍA LOCAL-MOVILIDAD-ESPACIO PÚBLICO	

"¿En qué fecha va a dejar de ser efectiva la ORA entre las 14 h y las 16 h?"

RESPOSTA/*RESPUESTA*

Sr. Jesús Carbonell Aguilar, delegat de Mobilitat/*delegado de Movilidad*

"Deixar sense efecte l'ORA entre les 14 h i 16 h i entre les 20 h i les 21 h és un compromís electoral que es complirà pròximament.

Dejar sin efecto la ORA entre las 14 h y 16 h y entre las 20 h y las 21 h es un compromiso electoral que se cumplirá próximamente."

102	RESULTAT / *RESULTADO*: CONTESTADA / *CONTESTADA*
EXPEDIENT / *EXPEDIENTE*: O-89SOC-2023-000020-00	PROP. NÚM.: 17
ASSUMPTE / *ASUNTO*: Pregunta subscrita per la Sra. Pérez, del Grup Socialista, sobre noves incorporacions de bombers. *Pregunta suscrita por la Sra. Pérez, del Grupo Socialista, sobre nuevas incorporaciones de bomberos.*	
DIRIGIDA A: C2307-POLICÍA LOCAL-MOVILIDAD-ESPACIO PÚBLICO	

"¿En qué situación está la oposición de bomberos zapadores y por qué todavía no ha sido nombrada la nueva promoción?"

RESPOSTA/*RESPUESTA*

Sr. Jesús Carbonell Aguilar, delegat de Prevenció i Extinció d'Incendis/*delegado de Prevención y Extinción de Incendios*

"Li comunique que aquesta Delegació a la qual dirigeix la pregunta, d'acord amb l'article 131.1 del Reglament orgànic del Ple aprovat en 2022, no és la competent en atenció a la matèria sobre la qual requereix informació.

Le comunico que esta Delegación a la que dirige la pregunta, de acuerdo con el artículo 131.1 del Reglamento Orgánico del Pleno aprobado en 2022, no es la competente en atención a la materia sobre la que requiere información."

Signat electrònicament per:

Antefirma	Nom	Data	Emissor cert	Núm. sèrie cert
SECRETARI GENERAL I DEL PLE - SECRETARIA GENERAL I DEL PLE	HILARIO LLAVADOR CISTERNES	25/10/2023	ACCVCA-120	16898817903173673250 2988532410590347135

Id. document: Adl8 h+hQ pPVE GnCC bxK2 sYLi Kxs=
CÒPIA INFORMATIVA (NO VERIFICABLE EN SEU ELECTRÒNICA)

103	RESULTAT / *RESULTADO*: CONTESTADA / *CONTESTADA*
EXPEDIENT / *EXPEDIENTE*: O-89SOC-2023-000020-00	PROP. NÚM.: 14
ASSUMPTE / *ASUNTO*: Pregunta subscrita per la Sra. Pérez, del Grup Socialista, sobre noves incorporacions de Policia Local. *Pregunta suscrita por la Sra. Pérez, del Grupo Socialista, sobre nuevas incorporaciones de Policía Local.*	
DIRIGIDA A: C2307-POLICÍA LOCAL-MOVILIDAD-ESPACIO PÚBLICO	

"¿Cuántos policías locales se han incorporado de manera efectiva en la policía local de València desde junio de 2023 y cuando tiene prevista la incorporación efectiva de la promoción actualmente en pruebas?"

RESPOSTA/RESPUESTA

Sr. Jesús Carbonell Aguilar, delegat de Policia Local de València/*delegado de Policía Local de València*

"Des de juny de 2023 s'han incorporat set funcionaris en pràctiques a aquesta Policia Local. Estan pendents de la superació de l'examen del supòsit pràctic, per al qual han sigut citats pel IVASPE el mes vinent d'octubre. Superat aquest últim examen, seran proposats com a funcionaris de carrera de la Policia Local de València.

La data d'incorporació efectiva de la promoció actual la determinarà l'Institut Valencià de Seguretat Pública i Emergències, a tenor dels resultats obtinguts en l'avaluació del citat supòsit pràctic.

Desde junio de 2023 se han incorporado siete funcionarios en prácticas a esta Policía Local. Están pendientes de la superación del examen del supuesto práctico, para el que han sido citados por el IVASPE el próximo mes de octubre. Superado este último examen, serán propuestos como funcionarios de carrera de la Policía Local de València.

La fecha de incorporación efectiva de la promoción actual la determinará el Instituto Valenciano de Seguridad Pública y Emergencias, a tenor de los resultados obtenidos en la evaluación del citado supuesto práctico."

104	RESULTAT / *RESULTADO*: CONTESTADA / *CONTESTADA*
EXPEDIENT / *EXPEDIENTE*: O-89COM-2023-000002-00	PROP. NÚM.: 27
ASSUMPTE / *ASUNTO*: Pregunta subscrita per la Sra. Coscollà, del Grup Compromís, sobre el pla per a realitzar intervencions d'urgència als mercats municipals. *Pregunta suscrita por la Sra. Coscollà, del Grupo Compromís, sobre el plan para realizar intervenciones de urgencia en los mercados municipales.*	
DIRIGIDA A: C2306-COMERCIO Y MERCADOS-FALLAS	

Signat electrònicament per:

Antefirma	Nom	Data	Emissor cert	Núm. sèrie cert
SECRETARI GENERAL I DEL PLE - SECRETARIA GENERAL I DEL PLE	HILARIO LLAVADOR CISTERNES	25/10/2023	ACCVCA-120	16898817903173673250 2988532410590347135

Id. document: Adl8 h+hQ pPVE GnCC bxK2 sYLi Kxs=
CÒPIA INFORMATIVA (NO VERIFICABLE EN SEU ELECTRÒNICA)

"En virtut de l'article 8 del vigent Reglament de govern i administració de l'Ajuntament de València, sol·licitem que tant esta pregunta com les següents siguen contestades en valencià.

El passat 29 de juny l'alcaldessa de València anunciava que ja s'havia activat el primer pla d'urgència per atallar problemes i deficiències d'alguns mercats municipals. Es va anunciar una modificació pressupostària de quasi 600.000,00 per reparar el sistema de refrigeració de quatre mercats i la reparació urgent de Rojas Clemente. Per Acord de la Junta de Govern Local de 30 de juny de 2023 es va declarar la urgència en la tramitació de l'expedient de contractació de les obres per un import de 422.919,96 euros descrites en el Projecte tècnic bàsic i de execució de les obres de reparació de patologies en el mercat de Rojas Clemente, aprovat per Acord de la Junta de Govern Local de data 3 de febrer de 2023.

A banda d'aquest expedient de contractació, la regidora que subscriu, de conformitat amb 131 del Reglament orgànic del Ple, formula la pregunta següent:

En quines actuacions i per quin import s'han materialitzat les intervencions d'urgència en els mercats municipals anunciades?"

RESPOSTAS/*RESPUESTA*

Sr. Santiago Ballester Casabuena, delegat de Comerç i Mercats/*delegado de Comercio y Mercados*

"Se está tramitando un expediente para contratar las obras de reparación de patologías en el mercado de Rojas Clemente por procedimiento abierto simplificado de tramitación urgente, por importe de 422.919,96 €, IVA incluido, actualmente en proceso de elaboración los pliegos por el Servicio de Contratación.

Actualmente están en proceso de elaboración de los pliegos y demás documentación necesaria para la licitación de los proyectos técnicos para la mejora de la eficiencia energética de los mercados de Algirós, Rojas Clemente, Ruzafa y Torrefiel."

105	RESULTAT / *RESULTADO*: CONTESTADA / *CONTESTADA*
EXPEDIENT / *EXPEDIENTE*: O-89COM-2023-000002-00	PROP. NÚM.: 28
ASSUMPTE / *ASUNTO*: Pregunta subscrita per la Sra. Beamud, del Grup Compromís, sobre l'alumnat afectat pel transport escolar. *Pregunta suscrita por la Sra. Beamud, del Grupo Compromís, sobre el alumnado afectado por el transporte escolar.*	
DIRIGIDA A: C2311-IGUALDAD-DEPORTES-EDUCACIÓN	

"Hem tingut coneixement mitjançant les diferents comunitats educatives dels centres educatius dels nombrosos problemas que han tingut a l'inici de curs amb els transport escolar. Entre ells es troben un gran nombre de CEIP, IES i CEE ubicats a la ciutat de València i els seus pobles.

Signat electrònicament per:

Antefirma	Nom	Data	Emissor cert	Núm. sèrie cert
SECRETARI GENERAL I DEL PLE - SECRETARIA GENERAL I DEL PLE	HILARIO LLAVADOR CISTERNES	25/10/2023	ACCVCA-120	16898817903173673250 2988532410590347135

Id. document: Adl8 h+hQ pPVE GnCC bxK2 sYLi Kxs=
CÒPIA INFORMATIVA (NO VERIFICABLE EN SEU ELECTRÒNICA)

Atenent a la situación descrita, la regidora que subscriu formula:

Les regidores d'Educació, pobles de València i Benestar Social i/o els respectius alcaldes i alcaldesses dels pobles de València han tingut alguna mena de contacte amb les comunitats educatives afectades, amb quines d'elles, quines són les mesures que pensa establir l'Ajuntament de València per poder donar una solució a esta crisi que està afectant a tantes famílies valencianes, quina és la coordinació que s'ha establit amb la Conselleria d'Educació? Especifique el nombre d'expedient/s si escau."

RESPOSTA/*RESPUESTA*

Sra. Mª del Rocío Gil Uncio, delegada d'Esports/*delegada de Deportes*

"Vista la pregunta que realitza la regidora Lucía Beamud Villanueva en en seu nom i en el del grup municipal Compromís, al Ple de l'Ajuntament de València, en l'expedient O-89COM-2023-000002-00, li comunique que esta delegació a la qual dirigix la pregunta, d'acord amb l'article 131.1 del Reglament Orgànic del Ple aprovat en 2022, no és la competent en atenció a la matèria sobre la qual requereix informació.

Vista la pregunta que realiza la concejala Lucía Beamud Villanueva en su nombre yen el del grupo municipal Compromís, al Pleno del Ayuntamiento de València en el expediente O-89COM-2023-000002-00, le comunico que esta delegación a la que dirige la pregunta, de acuerdo con el artículo 131.1 del Reglamento Orgánico del Pleno aprobado en 2022, no es la competente en atención a la materia sobre la que requiere información."

106	RESULTAT / *RESULTADO*: CONTESTADA / *CONTESTADA*
EXPEDIENT / *EXPEDIENTE*: O-89COM-2023-000002-00	PROP. NÚM.: 30
ASSUMPTE / *ASUNTO*: Pregunta subscrita per la Sra. Beamud, del Grup Compromís, sobre baralles a Castellar-l'Oliveral. *Pregunta suscrita por la Sra. Beamud, del Grupo Compromís, sobre peleas en Castellar-Oliveral.*	
DIRIGIDA A: C2307-POLICÍA LOCAL-MOVILIDAD-ESPACIO PÚBLICO	

"Havent tingut coneixement de les multitudinàries baralles produïdes durant tres nits consecutives al poble de Castellar-l'Oliveral amb persones ferides de gravetat.

En base a tot això, esta regidora pregunta:

Quines són les mesures que s'han establit per part de l'Ajuntament de València per garantir la seguretat dels veïns i veïnes en les festes patronals del poble de Castellar. Detallen també quines intervencions ha fet l'Ajuntament de València davant estos greus fets i quines mesures es van a prendre en el futur per garantir unes festes segures en la ciutat de València. Ha hagut algún contacte per part d'algun representant del govern de l'Ajuntament de València amb els festers i festeres de Castellar? Detallen en cada cas quantitativament i qualitativament i indique si s'ha obert algún expedient relacionat amb estos incidents."

Signat electrònicament per:

Antefirma	Nom	Data	Emissor cert	Núm. sèrie cert
SECRETARI GENERAL I DEL PLE - SECRETARIA GENERAL I DEL PLE	HILARIO LLAVADOR CISTERNES	25/10/2023	ACCVCA-120	16898817903173673250 2988532410590347135

Id. document: Adl8 h+hQ pPVE GnCC bxK2 sYLi Kxs=
CÒPIA INFORMATIVA (NO VERIFICABLE EN SEU ELECTRÒNICA)

RESPOSTA/*RESPUESTA*

Sr. Jesús Carbonell Aguilar, delegat de Policia Local de València/*delegado de Policia Local de València*

"La seguretat ciutadana correspon a les FCSE, en aquest cas a Guàrdia Civil, que va tindre presència en les festes patronals de Castellar. Per part de Policia Local es van realitzar vigilàncies dinàmiques i estàtiques en tota la pedania per a evitar comportaments incívics, danys o altres fets que pertorbaren el normal desenvolupament dels actes i la tranquil·litat de la ciutadania.

Per part de la Policia Local es va reforçar la presència del torn de nit de PLV mitjançant la presència preventiva en la zona.

En la nit del dissabte dia 9 de setembre es va intervindre en suport de dos indicatius de la Guàrdia Civil del lloc d'Alfafar, per una intervenció diversos joves presents en la revetla.

Els altercats van ser comesos per persones procedents de fora de la pedania.

La intervenció del dia 9 de setembre la duc a terme la Guàrdia Civil del Lloc Principal d'Alfafar, per la qual cosa, si existeix cap expedient, l'haurà tramitat Guàrdia Civil.

La seguridad ciudadana corresponde a las FCSE, en este caso a Guardia Civil, que tuvo presencia en las fiestas patronales de Castellar. Por parte de Policía Local se realizaron vigilancias dinámicas y estáticas en toda la pedanía para evitar comportamientos incívicos, daños u otros hechos que perturbaran el normal desarrollo de los actos y la tranquilidad de la ciudadanía.

Por parte de la Policía Local se reforzó la presencia del turno de noche de PLV mediante la presencia preventiva en la zona.

En la noche del sábado día 9 de septiembre se intervino en apoyo de dos indicativos de la Guardia Civil del puesto de Alfafar, por una intervención varios jóvenes presentes en la verbena.

Los altercados fueron cometidos por personas procedentes de fuera de la pedanía

La intervención del día 9 de septiembre la llevo a cabo la Guardia Civil del Puesto Principal de Alfafar, por lo que, si existe expediente alguno, lo habrá tramitado Guardia Civil."

107	RESULTAT / *RESULTADO*: CONTESTADA / *CONTESTADA*
EXPEDIENT / *EXPEDIENTE*: O-89COM-2023-000002-00	PROP. NÚM.: 32
ASSUMPTE / *ASUNTO*: Pregunta subscrita per la Sra. Beamud, del Grup Compromís, sobre la Direcció General de Persones amb Discapacitat. *Pregunta suscrita por la Sra. Beamud, del Grupo Compromís, sobre la Dirección General de Personas con Discapacidad.*	
DIRIGIDA A: C2310-SERVICIOS SOCIALES	

Signat electrònicament per:

Antefirma	Nom	Data	Emissor cert	Núm. sèrie cert
SECRETARI GENERAL I DEL PLE - SECRETARIA GENERAL I DEL PLE	HILARIO LLAVADOR CISTERNES	25/10/2023	ACCVCA-120	16898817903173673250 2988532410590347135

Id. document: Adl8 h+hQ pPVE GnCC bxK2 sYLi Kxs=
CÒPIA INFORMATIVA (NO VERIFICABLE EN SEU ELECTRÒNICA)

"Dins del nou organigrama de l'Ajuntament de València s'ha creat una nova direcció depenent directament d'Alcaldia: Direcció General de Persones amb Discapacitat.

La regidora que subscriu formula:

Quines són les tasques, funcions, pressupost, coodinació amb la Delegació de Benestar Social i secció específica del ram i nombre de personal i categories professionals adscrites a la direcció citada?"

RESPOSTA/*RESPUESTA*

Sra. Marta Torrado de Castro, delegada de Servicis Social/*delegada de Servicios Sociales*

"En la actualidad se está trabajando en el desarrollo de las funciones y competencias que se asignará a la Dirección General de Discapacidad, antes de proceder al nombramiento de la persona que asumirá dicha dirección.

El objetivo de la mencionada dirección general es mejorar la atención de las personas con cualquier tipo de discapacidad o diversidad funcional, articulando las políticas integrales necesarias."

108	RESULTAT / *RESULTADO*: CONTESTADA / *CONTESTADA*
EXPEDIENT / *EXPEDIENTE*: O-89COM-2023-000002-00	PROP. NÚM.: 35
ASSUMPTE / *ASUNTO*: Pregunta subscrita per la Sra. Beamud, del Grup Compromís, sobre relació de contractes de l'Àrea de Benestar Social. *Pregunta suscrita por la Sra. Beamud, del Grupo Compromís, sobre relación de contratos del Área de Bienestar Social.*	
DIRIGIDA A: C2310-SERVICIOS SOCIALES	

"Sol·licitem llistat dels contractes vigents d'obres, servicis i suministres, així com dels contractes basats, dels servicis adscrits a l'Àrea de Benestar Social incloent número d'expedient, nombre del contracte, data d'inici i termini incloent pròrrogues, import total del contracte desglosat per lots si els tinguera, indicant aquells que estigueren en procés de licitació per estar pròxim el venciment.

RESPOSTA/*RESPUESTA*

Sra. Marta Torrado de Castro, delegada de Servicis Social/*delegada de Servicios Sociales*

"Se adjunta listado de expedientes en los que obra toda la información requerida."

Signat electrònicament per:

Antefirma	Nom	Data	Emissor cert	Núm. sèrie cert
SECRETARI GENERAL I DEL PLE - SECRETARIA GENERAL I DEL PLE	HILARIO LLAVADOR CISTERNES	25/10/2023	ACCVCA-120	16898817903173673250 2988532410590347135

Id. document: Adl8 h+hQ pPVE GnCC bxK2 sYLi Kxs=
CÒPIA INFORMATIVA (NO VERIFICABLE EN SEU ELECTRÒNICA)

- E-02201-2021-000047
- E-02201-2018-000309
- E-02201-2020-000126
- E-02201-2020-000022
- E-02201-2017-000367
- E-02201-2020-000071
- E-02201-2023-00067
- E-02201-2018-000374
- E-02201-2017-000102
- E-02201-2018-000278
- E-02201-2021-000089
- E-02201-2021-000132
- E-02201-2019-000041
- E-02201-2022-000098
- E-02201-2020-000052
- E-02201-2021-000102.
- E-02201-2019-000148.
- E-02201-2019-000225
- E-02201-2020-000038
- E-02201-2021-000035
- E-02201-2022-000010
- E-02250-2020-000036
- E-02250-2023-000148
- E-02250-2023-001558
- E 02501-2022-000003
- E 02501-2023-000006
- E-02501-2023-000008
- E 02501-2022-000029
- E-02224-2021-000040
- E-02224-2018-000281
- E-02224-2021-000027
- E-02224-2019-000652
- E-02224-2019-000335
- E-02224-2018-000544
- E-02224-2018-000543
- E-02224-2018-000426
- E-02224-2018-000542
- E-02224-2016-000066
- E-02201-2014-000900

Signat electrònicament per:

Antefirma	Nom	Data	Emissor cert	Núm. sèrie cert
SECRETARI GENERAL I DEL PLE - SECRETARIA GENERAL I DEL PLE	HILARIO LLAVADOR CISTERNES	25/10/2023	ACCVCA-120	16898817903173673250 2988532410590347135

Id. document: Adl8 h+hQ pPVE GnCC bxK2 sYLi Kxs=
CÒPIA INFORMATIVA (NO VERIFICABLE EN SEU ELECTRÒNICA)

109	RESULTAT / *RESULTADO*: CONTESTADA / *CONTESTADA*
EXPEDIENT / *EXPEDIENTE*: O-89COM-2023-000002-00	PROP. NÚM.: 33
ASSUMPTE / *ASUNTO*: Pregunta subscrita per la Sra. Beamud, del Grup Compromís, sobre el Pla de prevenció i atenció a les dones en situació de prostitució. *Pregunta suscrita por la Sra. Beamud, del Grupo Compromís, sobre el Plan de Prevención y Atención a las Mujeres en situación de prostitución.*	
DIRIGIDA A: C2311-IGUALDAD-DEPORTES-EDUCACIÓN	

"Mitjançant les xarxes socials d'Igualtat d'este consistori s'ha tingut coneixement que s'han iniciat, a data 14 de juliol, les sessions participatives per a l'elaboració del Pla integral de prevenció i atenció a les dones en situación de prostitució, explotació sexual i/o tràfic i donat que el 23 de setembre és el Dia Internacional Contra l'Explotació Sexual i Tràfic.

En base a tot això, esta regidora pregunta:

Quantes sessions es pensen realitzar al procés participatiu, quants àmbits d'actuacions o eixos són els que es van a treballar, quantes entitatas, organismes i/o serveis públics van a participar del mateix i la metodología de treball a realitzar i quins són les accions que es pensa fer de cara a la 23 de setembre?"

RESPOSTA/*RESPUESTA*

Sra. Mª del Rocío Gil Uncio, delegada d'Igualtat/*delegada de Igualdad*

"En relació amb la pregunta formulada al Ple per la regidora Lucía Beamud Villanueva, en el seu nom i en el del Grup municipal Compromís, sobre el Pla de prevenció i atenció a les dones en situación de prostitució, se informa:

Este Pla comença a elaborar-se el mes d'octubre de 2022 amb el suport tècnic extern d'una professional experta en este tema. S'han realitzat sessions participatives per a tots els processos que cal desenvolupar en l'elaboració d'esta mena de plans.

Tant per al diagnòstic com per a la redacció de les línies estratègiques i accions del propi pla municipal s'han realitzat sessions participatives amb associacions i entitats especialitzades en este àmbit i amb els servicis municipals amb implicació directa, ja que és una temàtica molt específica de la qual hem de recaptar informació autoritzada.

Las sessions s'han realitzat en les dates que es detallen a continuació i han participat les associacions, entitats, institucions, administracions i servicis municipals que es relacionen:

Dia 29 de novembre 2022 - Reunió en el Palau d'Aiora, seu de la Universitat Popular. Assistixen 23 representants de les següents entitats i servicis:

- METGES DEL MÓN

- COL·LECTIU LAMBDA

Signat electrònicament per:

Antefirma	Nom	Data	Emissor cert	Núm. sèrie cert
SECRETARI GENERAL I DEL PLE - SECRETARIA GENERAL I DEL PLE	HILARIO LLAVADOR CISTERNES	25/10/2023	ACCVCA-120	16898817903173673250 2988532410590347135

Id. document: Adl8 h+hQ pPVE GnCC bxK2 sYLi Kxs=
CÒPIA INFORMATIVA (NO VERIFICABLE EN SEU ELECTRÒNICA)

- CEAR

- ACCEM

- VILLA TERESITA

- CÀRITAS DIOCESANA- Jere-Jere

- FUNDACIÓ AMARANTA

- CRUZ ROJA

- FUNDACIÓ APIP-ACAM

- ASOCIACIÓN CAVAS

- FUNDACIÓ CEPAIM

- CONSELLERIA D'IGUALTAT- DIRECCIÓ GENERAL D'INFÀNCIA I ADOLESCÈNCIA

- SERVICI DE FORMACIÓ I OCUPACIÓ- AJUNTAMENT DE VALÈNCIA

- SERV. BENESTAR SOCIAL- SECCIÓ INSERCIÓ SOCIAL I LABORAL – AJUNT. DE VALÈNCIA

- SERV. IGUALTAT I POLÍTIQUES INCLUSIVES- AJUNTAMENT DE VALÈNCIA

- SERVICI DE BENESTAR SOCIAL-SEC PROGRAMES I CENTRES- AJUNTAMENT DE VALÈNCIA

- SERVICI COOPERACIÓ AL DESENVOLUPAMENT I MIGRACIÓ- AJUNT. VALÈNCIA

- ASFA VALÈNCIA

- ESPAI DONES I IGUALTAT- SERVICI D'IGUALTAT-AJUNT. VALÈNCIA

- PROGRAMA ALBA- CONSELLERIA D'IGUALTAT DE LA GVA

Dia 5 de desembre 2022 - S'envia un qüestionari en línia als següents servicis que formen part de la Comissió Interàrees i/o són responsables d'alguna acció del pla:

- Servici d'Educació

- Servici d'Habitatge

- Servici de Joventut

Signat electrònicament per:

Antefirma	Nom	Data	Emissor cert	Núm. sèrie cert
SECRETARI GENERAL I DEL PLE - SECRETARIA GENERAL I DEL PLE	HILARIO LLAVADOR CISTERNES	25/10/2023	ACCVCA-120	16898817903173673250 2988532410590347135

Id. document: Adl8 h+hQ pPVE GnCC bxK2 sYLi Kxs=
CÒPIA INFORMATIVA (NO VERIFICABLE EN SEU ELECTRÒNICA)

- Servici de Sanitat i Consum

- València Activa

- Servici de Cooperació al Desenvolupament i Migració

- Servici de Participació Ciutadana i Govern Obert

- Servici de Descentralització

- Oficina Estadística

- Servici d'Igualtat i Polítiques Inclusives (directora del Pla Marc d'Igualtat)

Dia 20 de desembre 2022 - Entrevista triangular en línia amb associacions i entitats representants del Consell de les Dones i per la Igualtat que treballen en l'atenció a dones en situació prostitució i són expertes en este àmbit:

- Representant de CCOO.

- Representant de l'Associació Por ti mujer.

- Representant de la Federació de Dones Progressistes de la CV.

Dia 17 de gener 2023 - Es realitza entrevista en línia amb la Policia Local en la qual intervienen:

- Comissària Cap i Coordinadora de GAMA.

- Agent de Policia integrant de la Coordinadora de Tràfic.

Dia 10 de febrer 2023 - Es realitzen reunions en línia diferents amb:

- Cap de Secció de Programes i Estudis sanitaris del Servici de Sanitat i Consum de l'Ajuntament València

- Cap de Secció de Promoció de violència de gènere i atenció a víctimes de la Direcció General de Salut Pública de la GVA

- Representants de l'ONG Metges del Món per a aprofundir en el tema de dones transsexuals i migrants.

Dia 23 de febrer 2023 - Reunió amb:

- Cap de Secció de Menors del Servici de Benestar Social i integració de l'Ajuntament de València

- Cap de Secció del Programas d'inserció social i laboral del Servici de Benestar Social i integració de l'Ajuntament de València

Signat electrònicament per:

Antefirma	Nom	Data	Emissor cert	Núm. sèrie cert
SECRETARI GENERAL I DEL PLE - SECRETARIA GENERAL I DEL PLE	HILARIO LLAVADOR CISTERNES	25/10/2023	ACCVCA-120	16898817903173673250 2988532410590347135

Id. document: Adl8 h+hQ pPVE GnCC bxK2 sYLi Kxs=
CÒPIA INFORMATIVA (NO VERIFICABLE EN SEU ELECTRÒNICA)

Dia 1 de març 2023 - Entrevista amb una supervivent del sistema prostitucional gràcies a la col·laboració de la responsable del programa Jere-Jere de Càritas.

Dia 13 de juliol 2023 - Taller presencial per a la prioritització d'accions del pla amb:

- Esther Castellanos Torres, assistència tècnica del pla.
- Associació Por ti Mujer.
- Dir. Territorial de la Conselleria d'Igualtat i Polítiques Inclusives.
- Programa Jere-Jere (Càritas Diocesana).
- Federació de Dones Progressistes CV.
- Associació CAVAS.
- Asociación Frasco de Alabastro (ASFA)
- Programa Alba de la Conselleria d'Igualtat -GVA
- Associació Amar Dragoste.
- Metges del món.
- Creu Roja.
- Servici de Formació i Ocupació. Ajuntament de València.
- Secretària de la Dona de CCOO.
- Policia Nacional - UCRIF II. València.
- Coordinadora de l'Oficina d'Assistència a Víctimes del Delicte OAVD- València.
- Unitat d'Igualtat de Torrefiel Ajuntament de València.
- Servici d'Igualtat Ajuntament de València.

Excusen la seua assistència:

- Dirección General d'Infància i Adolescència de la Conselleria d'Igualtat GVA.
- Secció de Menors Ajuntament de València
- Servici d'Atenció a Urgències Socials – SAUS Ajuntament de València.
- Fundació Apip-Acam.

Signat electrònicament per:

Antefirma	Nom	Data	Emissor cert	Núm. sèrie cert
SECRETARI GENERAL I DEL PLE - SECRETARIA GENERAL I DEL PLE	HILARIO LLAVADOR CISTERNES	25/10/2023	ACCVCA-120	16898817903173673250 2988532410590347135

Id. document: Adl8 h+hQ pPVE GnCC bxK2 sYLi Kxs=
CÒPIA INFORMATIVA (NO VERIFICABLE EN SEU ELECTRÒNICA)

- Grup GAMA-Policia Local València.

- Sindicat STA- Intersindical Valenciana

Quant a la sol·licitud d'informació sobre els actes organitzats per al 23- S informar-li que l'article 131.2 del Reglament orgànic del Ple aprovat en 2022 estableix que la pregunta registrada 'no podrà contindre més que l'escarida i estricta formulació d'una qüestió, en la qual s'interrogue sobre un fet, una situació o una informació, o sobre si s'ha pres o prendrà alguna decisió en relació amb algun assumpte, dins de l'àmbit competencial municipal', per la qual cosa no és possible atendre la petició en aquesta mateixa iniciativa.

En relación a la pregunta formulada al Pleno por la concejala Lucía Beamud Villanueva, en su nombre y el del Grupo Municipal Compromís, sobre Plan de Prevención y Atención a las mujeres en situación de prostitución, se informa:

Este Plan comienza a elaborarse en el mes de octubre de 2022 con el apoyo técnico externo de una profesional experta en este tema. Se han realizado sesiones participativas para todos los procesos que hay que desarrollar en la elaboración de este tipo de planes.

Tanto para el diagnóstico como para la redacción de las líneas estratégicas y acciones del propio plan municipal, y dado que es una temática muy específica de la que debemos recabar información autorizada, se han realizado sesiones participativas con asociaciones y entidades especializadas en este ámbito y los servicios municipales con implicación directa.

Las sesiones se han realizado en las fechas que se detallan a continuación y han participado las asociaciones, entidades, instituciones, administraciones y servicios municipales que se relacionan:

Día 29 de noviembre 2022 - Reunión en el Palacio de Ayora, sede de la Universidad Popular. Asisten 23 representantes de las siguientes entidades y servicios:

- *MÉDICOS DEL MUNDO*

- *COL·LECTIU LAMBDA*

- *CEAR*

- *ACCEM*

- *VILLA TERESITA*

- *CÁRITAS DIOCESANA- Jere-Jere*

- *FUNDACIÓN AMARANTA*

- *CRUZ ROJA*

- *FUNDACIÓN APIP-ACAM*

Signat electrònicament per:

Antefirma	Nom	Data	Emissor cert	Núm. sèrie cert
SECRETARI GENERAL I DEL PLE - SECRETARIA GENERAL I DEL PLE	HILARIO LLAVADOR CISTERNES	25/10/2023	ACCVCA-120	16898817903173673250 2988532410590347135

Id. document: Adl8 h+hQ pPVE GnCC bxK2 sYLi Kxs=
CÒPIA INFORMATIVA (NO VERIFICABLE EN SEU ELECTRÒNICA)

- *Asociación CAVAS*

- *Fundación CEPAIM*

- *CONSELLERIA D'IGUALTAT- DIRECCIÓN GENERAL DE INFANCIA Y ADOLESCENCIA*

- *SERVICI DE FORMACIÓ I OCUPACIÓ*

- *SERV. BENESTAR SOCIAL- SECCIÓ INSERCIÓ SOCIAL I LABORAL*

- *SERV. IGUALDAD Y POLÍTICAS INCLUSIVAS*

- *SERVICIO DE BIENESTAR SOCIAL-SEC PROGRAMAS Y CENTROS*

- *SERVICI COOPERACIÓ AL DESENVOLUPAMENT I MIGRACIÓ.*

- *ASFA VALENCIA*

- *ESPAI DONES I IGUALTAT*

- *PROGRAMA ALBA GVA*

Día 5 de diciembre 2022 - Se envía un cuestionario online a los siguientes servicios que forman parte de la Comisión Interáreas y/o son responsables de alguna acción del plan:

- *Servicio de Educación*

- *Servicio de Vivienda*

- *Servicio de Juventud*

- *Servicio de Sanidad y Consumo*

- *València Activa*

- *Servicio de Cooperación al Desarrollo y Migración*

- *Servicio de Participación Ciudadana y Gobierno Abierto*

- *Servicio de Descentralización*

- *Oficina Estadística*

- *Servicio de Igualdad y Políticas Inclusivas (directora del Plan Marco)*

Día 20 de diciembre 2022 - Entrevista triangular on line con asociaciones y entidades representantes del Consell de les Dones i per la Igualtat que trabajan en la atención a mujeres en situación prostitución y son expertas en este ámbito:

Signat electrònicament per:

Antefirma	Nom	Data	Emissor cert	Núm. sèrie cert
SECRETARI GENERAL I DEL PLE - SECRETARIA GENERAL I DEL PLE	HILARIO LLAVADOR CISTERNES	25/10/2023	ACCVCA-120	16898817903173673250 2988532410590347135

Id. document: Adl8 h+hQ pPVE GnCC bxK2 sYLi Kxs=
CÒPIA INFORMATIVA (NO VERIFICABLE EN SEU ELECTRÒNICA)

- *Representante de CCOO.*

- *Representante de la Asociación Por ti Mujer.*

- *Representante de la Federació de Dones Progressistes de la CV.*

Día 17 de enero 2023 - Se realiza entrevista online con la Policía Local en la que intervienen:

- *Comisaria Jefa y Coordinadora de GAMA.*

- *Agente de Policía integrante de la Coordinadora de Trata.*

Día 10 de febrero 2023 - se realizan reuniones online diferentes con:

- *Jefa de Sección de Programas y Estudios sanitarios del Servicio de Sanidad y Consumo del Ayuntamiento*

- *Jefa de Sección de Promoción de violencia de género y atención a víctimas de la Dirección General de Salud Pública de la GVA*

- *Representantes de la ONG Médicos del Mundo para ahondar en el tema de mujeres transexuales y migrantes.*

Día 23 de febrero 2023 - Reunión con:

- *Jefa de Sección de menores del Servicio de Bienestar Social e Integración del Ayuntamiento de València*

- *Jefe de Sección del Programas de Inserción Social y laboral del Servicio de Bienestar Social e integración del Ayuntamiento de València*

Día 1 de marzo 2023 - Entrevista con una superviviente del sistema prostitucional gracias a la colaboración de la responsable del programa Jere-Jere de Cáritas.

Día 13 de julio 2023 - Taller presencial para la priorización de acciones del plan con:

- *Esther Castellanos Torres, Asistencia técnica del plan.*

- *Asociación Por ti mujer.*

- *Dir. Territorial de la Conselleria de Igualdad y Políticas Inclusivas.*

- *Programa Jere-Jere (Cáritas Diocesana).*

- *Federació de Dones Progressistes CV.*

- *Asociación CAVAS.*

Signat electrònicament per:

Antefirma	Nom	Data	Emissor cert	Núm. sèrie cert
SECRETARI GENERAL I DEL PLE - SECRETARIA GENERAL I DEL PLE	HILARIO LLAVADOR CISTERNES	25/10/2023	ACCVCA-120	16898817903173673250 2988532410590347135

Id. document: Adl8 h+hQ pPVE GnCC bxK2 sYLi Kxs=
CÒPIA INFORMATIVA (NO VERIFICABLE EN SEU ELECTRÒNICA)

- *Asociación Frasco de Alabrastro (ASFA).*
- *Programa Alba de la Consellería de Igualtat .GVA*
- *Asociación Amar Dragoste.*
- *Médicos del Mundo.*
- *Cruz Roja.*
- *Servicio de Formación y Empleo. Ayuntamiento València*
- *Secretaria de la Mujer de CCOO.*
- *Policía Nacional - UCRIF II. València.*
- *Coordinadora de la Oficina de Asistencia a Víctimas del Delito OAVD- València.*
- *Unitat d'Igualtat de Torrefiel Ayuntamiento de València.*
- *Servicio de Igualdad Ayuntamiento de València.*

Excusan su asistencia:

- *Dirección General de Infancia y Adolescencia de la Consellería de Igualtat. GVA.*
- *Sección de Menores Ayuntamiento de València.*
- *Servicio de Urgencias Sociales – SAUS Ayuntamiento de València.*
- *Fundación Apip-Acam.*
- *Grupo GAMA.*
- *Sindicato STA- Intersindical Valenciana.*

En cuanto a la solicitud de información sobre los actos organizados para el 23- S informarle que el artículo 131.2 del Reglamento Orgánico del Pleno aprobado en 2022 establece que la pregunta registrada 'no podrá contener más que la escueta y estricta formulación de una cuestión, en la que se interrogue sobre un hecho, una situación o una información, o sobre si se ha tomado o va a tomar alguna decisión en relación con algún asunto, dentro del ámbito competencial municipal', por lo que no es posible atender la petición en esta misma iniciativa."

Signat electrònicament per:

Antefirma	Nom	Data	Emissor cert	Núm. sèrie cert
SECRETARI GENERAL I DEL PLE - SECRETARIA GENERAL I DEL PLE	HILARIO LLAVADOR CISTERNES	25/10/2023	ACCVCA-120	16898817903173673250 2988532410590347135

Id. document: Adl8 h+hQ pPVE GnCC bxK2 sYLi Kxs=
CÒPIA INFORMATIVA (NO VERIFICABLE EN SEU ELECTRÒNICA)

110	RESULTAT / *RESULTADO*: CONTESTADA / *CONTESTADA*
EXPEDIENT / *EXPEDIENTE*: O-89COM-2023-000002-00	PROP. NÚM.: 23
ASSUMPTE / *ASUNTO*: Pregunta subscrita pel Sr. Campillo, del Grup Compromís, sobre escocells sense arbres i arbres morts. *Pregunta suscrita por el Sr. Campillo, del Grupo Compromís, sobre alcorques sin árboles y árboles muertos.*	
DIRIGIDA A: C2304-REL INST- MEDIOS COM-TRANSPARENCIA-PROTECC. CIVIL	

"Davant l'anunci de l'alcaldessa, la Sra. Català, de la intenció del nou govern municipal de plantar arbres en tots els escocells buits de la ciutat.

En base a tot això, este regidor pregunta:

Quants escocells sense arbres o amb arbres morts hi ha actualment a la ciutat de València, detallat per districte municipal?"

RESPOSTA/*RESPUESTA*

Sr. Juan Carlos Caballero Montañés, delegat de Parcs i Jardins/*delegado de Parques y Jardines*

"Segons informa el Servici de Parcs i Jardins, en la següent taula es detallen els escocells buits i l'arbratge sec situat al viari, a data d'agost de 2023:

Signat electrònicament per:

Antefirma	Nom	Data	Emissor cert	Núm. sèrie cert
SECRETARI GENERAL I DEL PLE - SECRETARIA GENERAL I DEL PLE	HILARIO LLAVADOR CISTERNES	25/10/2023	ACCVCA-120	16898817903173673250 2988532410590347135

Id. document: Adl8 h+hQ pPVE GnCC bxK2 sYLi Kxs=
CÒPIA INFORMATIVA (NO VERIFICABLE EN SEU ELECTRÒNICA)

	VIARI ANY 2023	
	AGOST	
	FALTES	SECS
DM 1 Ciutat Vella	99	11
DM 2 L'Eixample	195	43
DM 3 Extramurs	155	20
DM 4 Campanar	203	32
DM 5 La Saïdia	237	26
DM 6 El Pla del Real	147	28
DM 7 Olivereta	45	27
DM 8 Patraix	98	10
DM 9 Jesús	18	10
DM 10 Quatre Carreres	197	78
DM 11 Poblats Maritims	132	74
DM 12 Camins al Grau	357	113
DM13 Algirós	199	10
DM14 Benimaclet	70	1
DM 15 Rascanya	134	8
DM16 Benicalap	160	16
DM 17 Pobles del Nord	41	10
DM 18 Pobles de l'Oest	35	1
DM 19 Pobles del Sud	36	10
	2.558	528

Segons informa l'OAM de Parcs i Jardins, el total d'escocells buits o amb arbres morts de l'arbratge viari que gestiona l'OAM és de 280, distribuïdes de la següent manera per districte municipal:

- 159 unitats en el districte de Campanar - DM 4

- 14 unitats en el districte de La Saïdia - DM 5

Signat electrònicament per:

Antefirma	Nom	Data	Emissor cert	Núm. sèrie cert
SECRETARI GENERAL I DEL PLE - SECRETARIA GENERAL I DEL PLE	HILARIO LLAVADOR CISTERNES	25/10/2023	ACCVCA-120	16898817903173673250 2988532410590347135

Id. document: Adl8 h+hQ pPVE GnCC bxK2 sYLi Kxs=
CÒPIA INFORMATIVA (NO VERIFICABLE EN SEU ELECTRÒNICA)

- 1 unitat en el districte El Pla del Real - DM 6 (línea 4 metro)

- 28 unitats en el districte Poblats Maritims - DM 11

- 6 unitats en el districte de Benimaclet - DM 14

- 54 unitats en el districte de Benicalap - DM 16

- 18 unitats en el districte Pobles de l'Oest - DM 18.

Según informa el Servicio de Parques y Jardines, en la siguiente tabla se detallan los alcorques vacíos y el arbolado seco situado en el viario, a fecha de agosto de 2023:

Signat electrònicament per:

Antefirma	Nom	Data	Emissor cert	Núm. sèrie cert
SECRETARI GENERAL I DEL PLE - SECRETARIA GENERAL I DEL PLE	HILARIO LLAVADOR CISTERNES	25/10/2023	ACCVCA-120	16898817903173673250 2988532410590347135

Id. document: Adl8 h+hQ pPVE GnCC bxK2 sYLi Kxs=
CÒPIA INFORMATIVA (NO VERIFICABLE EN SEU ELECTRÒNICA)

	VIARIO AÑO 2023	
	AGOSTO	
	FALTAS	SECOS
DM 1 Ciutat Vella	99	11
DM 2 L'Eixample	195	43
DM 3 Extramurs	155	20
DM 4 Campanar	203	32
DM 5 La Saïdia	237	26
DM 6 El Pla del Real	147	28
DM 7 Olivereta	45	27
DM 8 Patraix	98	10
DM 9 Jesús	18	10
DM 10 Quatre Carreres	197	78
DM 11 Poblats Maritims	132	74
DM 12 Camins al Grau	357	113
DM13 Algirós	199	10
DM14 Benimaclet	70	1
DM 15 Rascanya	134	8
DM16 Benicalap	160	16
DM 17 Pobles del Nord	41	10
DM 18 Pobles de l'Oest	35	1
DM 19 Pobles del Sud	36	10
	2.558	528

Según informa el OAM de Parques y Jardines, el total de alcorques vacíos o con árboles muertos del arbolado viario que gestiona el OAM es de 280 unidades, distribuidas de la siguiente manera por distrito municipal:

- 159 unidades en el distrito de Campanar - DM 4

- 14 unidades en el distrito de La Saïdia - DM 5

Signat electrònicament per:

Antefirma	Nom	Data	Emissor cert	Núm. sèrie cert
SECRETARI GENERAL I DEL PLE - SECRETARIA GENERAL I DEL PLE	HILARIO LLAVADOR CISTERNES	25/10/2023	ACCVCA-120	16898817903173673250 2988532410590347135

Id. document: Adl8 h+hQ pPVE GnCC bxK2 sYLi Kxs=
CÒPIA INFORMATIVA (NO VERIFICABLE EN SEU ELECTRÒNICA)

- 1 unidad en el distrito El Pla del Real - DM 6 (línea 4 metro)

- 28 unidades en el distrito Poblats Maritims - DM 11

- 6 unidades en el distrito de Benimaclet - DM 14

- 54 unidades en el distrito de Benicalap - DM 16

- 18 unidades en el distrito Pobles de l'Oest - DM 18."

111	RESULTAT / *RESULTADO*: CONTESTADA / *CONTESTADA*	
EXPEDIENT / *EXPEDIENTE*: O-89COM-2023-000002-00		PROP. NÚM.: 22
ASSUMPTE / *ASUNTO*: Pregunta subscrita pel Sr. Campillo, del Grup Compromís, sobre arbres abatuts i caiguts. *Pregunta suscrita por el Sr. Campillo, del Grupo Compromís, sobre árboles abatidos y caídos.*		
DIRIGIDA A: C2304-REL INST- MEDIOS COM-TRANSPARENCIA-PROTECC. CIVIL		

"Des del 17 de juny passat, data de nomenament de l'alcaldessa, la Sra. Català, el servici de jardineria sostenible i l'OAM de Parcs, Jardins i Biodiversitat Urbana han continuat amb les tasques de poda i d'abatiment d'arbres a la ciutat.

A banda, des d'eixe dia hi hagut episodis de tempestes, de forts vents o d'onades de calor que provoquen la caiguda d'arbres i de branques.

En base a tot això, este regidor pregunta:

Quants arbres han abatut les contractes del servici de jardineria i l'OAM de Parcs, Jardins i Biodiversitat Urbana i quants han caigut per si a soles des del 17 de juny del 2023?

RESPOSTA/*RESPUESTA*

Sr. Juan Carlos Caballero Montañés, delegat de Parcs i Jardins/*delegado de Parques y Jardines*

"Segons informa el servici de Parcs i Jardins:

Als jardins de la zona nord:

Des del 17 de juny al 15 de setembre de 2023 el nombre total d'arbres abatuts per la Secció de Manteniment i Obres de Jardineria Zona Nord és de 80, que pertoquen:

- 40 abatuts:

20 secs,

20 per risc de caiguda,

- 40 per caiguda natural:

Signat electrònicament per:

Antefirma	Nom	Data	Emissor cert	Núm. sèrie cert
SECRETARI GENERAL I DEL PLE - SECRETARIA GENERAL I DEL PLE	HILARIO LLAVADOR CISTERNES	25/10/2023	ACCVCA-120	16898817903173673250 2988532410590347135

Id. document: Adl8 h+hQ pPVE GnCC bxK2 sYLi Kxs=
CÒPIA INFORMATIVA (NO VERIFICABLE EN SEU ELECTRÒNICA)

25 a causa de la DANA entre el 25 d'agost i el 6 de setembre,

15 la resta.

Als jardins de la zona sud:

Total arbres caiguts i abatuts: 80

- Abatut per problemàtica estructural. Dana (perillositat) 43
- Caiguda o danys irreversibles per temporal. Abatut 37

Al viari:

Des del 17 de juny de 2023 s'han abatut 142 unitats i han caigut 41 exemplars arboris als escocells del viari.

Segons informa l'OAM de Parcs i Jardins, el total d'arbres gestionats per l'OAM, abatuts des del dia 17 de juny a l'11 de setembre, ha sigut de 28 exemplars, sent les causes que van motivar les tales, tant per efectes de temporal (5 exemplars), com per decaïment divers (23 exemplars).

Según informa el Servicio de Parques y Jardines:

<u>En los jardines de la zona norte:</u>

Desde el 17 de junio al 15 de septiembre de 2023 el número total de árboles abatidos por la Sección de Mantenimiento y Obras de Jardinería Zona Norte es de 80, que corresponden:

- *40 abatidos:*

  20 secos,

  20 por riesgo de caída,

- *40 por caída natural:*

  25 a causa de la DANA entre el 25 de agosto y el 6 de septiembre,

  15 el resto.

<u>En los jardines de la zona sur:</u>

Total árboles caídos y abatidos: 80

- *Abatido por problemática estructural. Dana (peligrosidad) 43*
- *Caída o daños irreversibles por temporal. Abatido 37*

En el viario:

Signat electrònicament per:

Antefirma	Nom	Data	Emissor cert	Núm. sèrie cert
SECRETARI GENERAL I DEL PLE - SECRETARIA GENERAL I DEL PLE	HILARIO LLAVADOR CISTERNES	25/10/2023	ACCVCA-120	16898817903173673250 2988532410590347135

Id. document: Adl8 h+hQ pPVE GnCC bxK2 sYLi Kxs=
CÒPIA INFORMATIVA (NO VERIFICABLE EN SEU ELECTRÒNICA)

Desde el 17 de junio de 2023 se han abatido 142 unidades y han caído 41 ejemplares arbóreos a los alcorques del viario.

Según informa el OAM de Parques y Jardines, el total de árboles gestionados por el OAM, abatidos desde el día 17 de junio al 11 de septiembre, ha sido de 28 ejemplares. Siendo las causas que motivaron las talas, tanto por efectos de temporal (5 ejemplares) como por decaimiento diverso (23 ejemplares)."

112	RESULTAT / *RESULTADO*: CONTESTADA / *CONTESTADA*
EXPEDIENT / *EXPEDIENTE*: O-89COM-2023-000002-00	PROP. NÚM.: 34
ASSUMPTE / *ASUNTO*: Pregunta subscrita per la Sra. Coscollà, del Grup Compromís, sobre l'estat d'execució dels processos d'estabilització de l'ocupació temporal al sector públic local. *Pregunta suscrita por la Sra. Coscollà, del Grupo Compromís, sobre el estado de ejecución de los procesos de estabilización de la ocupación temporal en el sector público local.*	
DIRIGIDA A: C2302-RECURSOS HUMANOS-CENTRALES TÉCNICOS-CONTRATACIÓ	

"En virtut de l'article 8 del vigent Reglament de govern i administració de l'Ajuntament de València, sol·licitem que tant esta pregunta com les següents siguen contestades en valencià.

En atenció a l'assumpte expressat i conforme a l'article 91 en relació a l'article 128 del Reglament orgànic del Ple, la regidora que subscriu, formula la següent pregunta:

Quin és el estat de tramitació dels processos d'estabilització d'ocupació temporal de cadascuna de les entitats del sector públic local que s'han acollit als procediments regulats per la Llei 20/2021, de 28 de desembre, de mesures urgents per la reducció de la temporalitat en l'ocupació pública?"

RESPOSTA/*RESPUESTA*

Sra. María Julia Climent Monzó, delegada de Recursos Humans/*delegada de Recursos Humans*

"El artículo 132.3 del Reglamento Orgánico del Pleno aprobado en 2022, establece que 'Procederá contestar que no se responde la pregunta cuando se trate de asuntos ajenos a la competencia municipal'. La pregunta registrada se encuentra en dicho supuesto, en virtud del Informe que se adjunta de la Secretaria General de la Administración Municipal de 24 de octubre de 2018, en relación a la presentación de preguntas por parte de los concejales en los órganos de gobierno municipales y comisiones informativas."

Signat electrònicament per:

Antefirma	Nom	Data	Emissor cert	Núm. sèrie cert
SECRETARI GENERAL I DEL PLE - SECRETARIA GENERAL I DEL PLE	HILARIO LLAVADOR CISTERNES	25/10/2023	ACCVCA-120	16898817903173673250 2988532410590347135

Id. document: Adl8 h+hQ pPVE GnCC bxK2 sYLi Kxs=
CÒPIA INFORMATIVA (NO VERIFICABLE EN SEU ELECTRÒNICA)

AJUNTAMENT DE VALÈNCIA

INFORME DE LA SECRETARIA GENERAL DE LA ADMINISTRACIÓN MUNICIPAL EN RELACIÓN A LA PRESENTACIÓN DE DIVERSAS PREGUNTAS POR PARTE DE LOS CONCEJALES EN LOS ÓRGANOS DE GOBIERNO MUNICIPALES Y COMISIONES INFORMATIVAS

Con cierta frecuencia, por parte de diversos concejales se presentan preguntas en el seno de los órganos de gobierno municipal y comisiones informativas, no ya en este mandato corporativo, sino también en otros anteriores, referentes a diversas entidades comprendidas dentro del sector público local, y entre ellas particularmente, a los organismos autónomos.

El criterio de esta Secretaria Municipal, siempre ha sido el mismo, en el sentido de que las preguntas deben ser siempre planteadas en el seno del organismo en cuestión, competente por razón de la materia de la que se pregunta.

El Reglamento Orgánico del Pleno, cuya aprobación definitiva data de 26 de abril de 2018, publicado en el Boletín Oficial de la Provincia de 10 de mayo de 2018, y con entrada en vigor el día 24 de mayo de 2018, en su artículo 11 "Derecho de Información", en su apartado 3, párrafo segundo determina de forma taxativa lo que sigue:

"La información relativa a las entidades del sector público local habrá de solicitarse ante la gerencia o dirección del organismo o entidad que haya de facilitar la información, en los términos que se indican en los artículos siguientes."

La justificación de este artículo se encuentra motivada, en la necesidad de que sean los propios miembros que forman parte de los órganos colegiados de dichas entidades, en las que se encuentran representados todos los grupos políticos municipales, los que tengan perfecto conocimiento de los términos en los que se plantean dichas preguntas, y las contestaciones que se hagan de las mismas, por cuanto si no se hiciera así se estaría produciendo un vacío en las competencias de los mismos, y los miembros no electos que forman parte de dichos órganos, podrían entender que ello supone un menoscabo en el desempeño de sus funciones.

31.10-002

Signat electrònicament per:

Antefirma	Nom	Data	Emissor cert	Núm. sèrie cert
SECRETARI GENERAL I DEL PLE - SECRETARIA GENERAL I DEL PLE	HILARIO LLAVADOR CISTERNES	25/10/2023	ACCVCA-120	16898817903173673250 2988532410590347135

Id. document: Adl8 h+hQ pPVE GnCC bxK2 sYLi Kxs=
CÒPIA INFORMATIVA (NO VERIFICABLE EN SEU ELECTRÒNICA)

Es lo que procede informar ante la consulta verbal formulada por la Delegación de Cultura, en relación a diversas preguntas formuladas para su tratamiento en la sesión plenaria de 25 de octubre de 2018.

Valencia, 24 de octubre de 2018
El Secretario General de la
Administración Municipal

Francisco Javier Vila Biosca

31.10-001

Signat electrònicament per:

Antefirma	Nom	Data	Emissor cert	Núm. sèrie cert
SECRETARI GENERAL I DEL PLE - SECRETARIA GENERAL I DEL PLE	HILARIO LLAVADOR CISTERNES	25/10/2023	ACCVCA-120	16898817903173673250 2988532410590347135

Id. document: Adl8 h+hQ pPVE GnCC bxK2 sYLi Kxs=
CÒPIA INFORMATIVA (NO VERIFICABLE EN SEU ELECTRÒNICA)

113	RESULTAT / *RESULTADO*: CONTESTADA / *CONTESTADA*
EXPEDIENT / *EXPEDIENTE*: O-89COM-2023-000002-00	PROP. NÚM.: 31
ASSUMPTE / *ASUNTO*: Pregunta subscrita per la Sra. Coscollà, del Grup Compromís, sobre l'execució d'obres per a la construcció de l'IES Peset Aleixandre, núm. 41, incloses al Pla Edificant. *Pregunta suscrita por la Sra. Coscollà, del Grupo Compromís, sobre la ejecución de obras para la construcción del IES Peset Aleixandre, núm. 41, incluidas en el Plan Edificant.*	
DIRIGIDA A: C2311-IGUALDAD-DEPORTES-EDUCACIÓN	

"En virtut de l'article 8 del vigent Reglament de govern i administració de l'Ajuntament de València, sol·licitem que tant esta pregunta com les següents, siguen contestades en valencià.

Per acord de la Junta de Govern Local de data 7 de juliol de 2023 es va declarar desert el procediment de licitació per a contractar l'execució de les obres per a la construcció de l'IES Peset Aleixandre (núm. 41) a la parcel·la EC4, Sector PRR-9 del Barri de Favara, Districte de Patraix, incloses en el Pla Edificant i s'alliberava el crèdit de 11.401.695,51 euros que finançava la Conselleria d'Educació.

La regidora que subscriu, de conformitat amb 131 del Reglament orgànic del Ple, formula la següent pregunta:

Quines actuacions està portant a terme l'Ajuntament per no renunciar a la construcció de l'IES Peset Aleixandre al districte de Patraix i tornar a licitar l'execució d'aquestes obres?"

RESPOSTA/*RESPUESTA*

Sra. Mª del Rocío Gil Uncio, delegada d'Esports/*delegada de Deportes*

"Vista la pregunta que formula la regidora Eva Coscollà Grau, en el seu nom i del Grup municipal Compromís, al Ple de l'Ajuntament de València, en l'expedient O-89COM-2023-000002-00, li comunique que esta Delegació a la qual dirigix la pregunta, d'acord amb l'article 131.1 del Reglament Orgànic del Ple aprovat en 2022, no és la competent en atenció a la matèria sobre la qual requereix informació.

Vista la pregunta que formula la concejala Eva Coscollà Grau, en su nombre y del Grupo municipal Compromís, al Pleno del Ayuntamiento de València, en el expediente O-89COM-2023-000002-00, le comunico que esta Delegación a la que dirige la pregunta, de acuerdo con el artículo 131.1 del Reglamento Orgánico del Pleno aprobado en 2022, no es la competente en atención a la materia sobre la que requiere información."

Signat electrònicament per:

Antefirma	Nom	Data	Emissor cert	Núm. sèrie cert
SECRETARI GENERAL I DEL PLE - SECRETARIA GENERAL I DEL PLE	HILARIO LLAVADOR CISTERNES	25/10/2023	ACCVCA-120	16898817903173673250 2988532410590347135

Id. document: Adl8 h+hQ pPVE GnCC bxK2 sYLi Kxs=
CÒPIA INFORMATIVA (NO VERIFICABLE EN SEU ELECTRÒNICA)

114	RESULTAT / *RESULTADO*: CONTESTADA / *CONTESTADA*
EXPEDIENT / *EXPEDIENTE*: O-89COM-2023-000002-00	PROP. NÚM.: 24
ASSUMPTE / *ASUNTO*: Pregunta subscrita pel Sr. Campillo, del Grup Compromís, sobre la dotació pressupostària i licitació de l'execució de les obres dels jardins a les places de Simón Bolívar i Francesc Momblanch, a la Malva-rosa. *Pregunta suscrita por el Sr. Campillo, del Grupo Compromís, sobre la dotación presupuestaria y licitación de la ejecución de las obras de los jardines en las plazas Simón Bolívar y Francesc Momblanch, en la Malva-rosa.*	
DIRIGIDA A: C2304-REL INST- MEDIOS COM-TRANSPARENCIA-PROTECC. CIVIL	

"L'anterior govern municipal es va comprometre amb el veïnat de la Malva-rosa, representat per l'Associació Veïnal Amics de la Malva a escometre la remodelació de dos jardins del barri. A partir d'eixe compromís es va encomanar la redacció dels projectes de remodelació dels jardins de la plaça Simón Bolívar i Francesc Momblanch. Es tracta de jardins amb diverses dècades d'existència que necessiten d'una remodelació. Estos dos projectes ja havien sigut redactats i el compromís del govern municipal amb el veïnat era licitar l'obra per a que les reformes foren una realitat al 2024.

En base a tot això, este regidor pregunta:

Té previst el govern municipal dotar pressupostàriament i licitar l'execució de les obres dels jardins a les places Simón Bolívar i Francesc Momblanch, a la Malva-rosa, per complir el compromís amb el veïnat del barri?"

RESPOSTA/*RESPUESTA*

Sr. Juan Carlos Caballero Montañés, delegat de Parcs i Jardins/d*elegado de Parques y Jardines*

"El nou equip de govern municipal en el marc de l'elaboració dels pròxims pressupostos té la intenció de dotar econòmicament i dur a terme els projectes redactats i aprovats pel Servici de Parcs i Jardins, del jardí de plaça Simón Bolivar i Francesc Momblanch, a la Malva-rosa.

El nuevo equipo de gobierno municipal en el marco de la elaboración de los próximos presupuestos tiene la intención de dotar economicamente y llevar a cabo los proyectos redactados y aprobados por el Servicio de Parques y Jardines, del jardín de plaza Simón Bolivar y Francisco Momblanc, en la Malvarrosa."

Signat electrònicament per:

Antefirma	Nom	Data	Emissor cert	Núm. sèrie cert
SECRETARI GENERAL I DEL PLE - SECRETARIA GENERAL I DEL PLE	HILARIO LLAVADOR CISTERNES	25/10/2023	ACCVCA-120	16898817903173673250 2988532410590347135

Id. document: Adl8 h+hQ pPVE GnCC bxK2 sYLi Kxs=
CÒPIA INFORMATIVA (NO VERIFICABLE EN SEU ELECTRÒNICA)

115	RESULTAT / *RESULTADO*: CONTESTADA / *CONTESTADA*
EXPEDIENT / *EXPEDIENTE*: O-89COM-2023-000002-00	PROP. NÚM.: 21
ASSUMPTE / *ASUNTO*: Pregunta subscrita pel Sr. Campillo, del Grup Compromís, sobre les obres de reforma i creació del jardí de Josep Melià "Pigmalión". *Pregunta suscrita por el Sr. Campillo, del Grupo Compromís, sobre las obras de reforma y creación del jardín de Josep Melià "Pigmalión".*	
DIRIGIDA A: C2304-REL INST- MEDIOS COM-TRANSPARENCIA-PROTECC. CIVIL	

"L'anterior govern municipal es va comprometre amb el veïnat del barri de Marxalenes a escometre la reforma de la zona de l'antiga canxa de bàsquet al carrer de Josep Melià "Pigmalión". Esta zona presenta una problemàtica concreta de molèsties al veïnat en ser usada per la nit per a fer botellot i per la seua proximitat a les vivendes.

Per tal de pal·liar la situació, l'associació veïnal de Marxalenes i una representació del veïnat que viu al voltant d'esta zona es va reunir amb l'anterior govern per demanar una reforma integral de l'espai, antigament pistes esportives, per a generar un jardí de forma que amb el seu disseny pactat este esmortira els efectes negatius actuals.

Fa escassos mesos, l'anterior govern va aprovar el projecte d'execució i es va comprometre amb el veïnat a licitar el projecte amb el següent projecte de pressupostos, on esta reforma anava a tindre la seua dotació pressupostària.

En base a tot això, este regidor pregunta:

Té previst el govern municipal dotar pressupostàriament i licitar l'execució de les obres de reforma i crear el jardí de Josep Melià "Pigmalión" seguint el projecte aprovat i pactat amb el veïnat, per complir el compromís amb este?

RESPOSTA/RESPUESTA

Sr. Juan Carlos Caballero Montañés, delegat de Parcs i Jardins/d*elegado de Parques y Jardines*

"El nou equip de govern en el marc de l'elaboració dels pròxims pressupostos té la intenció de dotar econòmicament i dur a terme el projecte redactat i aprovat pel Servici de Parcs i Jardins, del jardí de Josep Melià, Pigmalión.

El nuevo equipo de gobierno en el marco de la elaboración de los próximos presupuestos tiene la intención de dotar económicamente y llevar a cabo el proyecto redactado y aprobado por el Servicio de Parques y Jardines, del Jardín de Josep Melià, Pigmalión."

Signat electrònicament per:

Antefirma	Nom	Data	Emissor cert	Núm. sèrie cert
SECRETARI GENERAL I DEL PLE - SECRETARIA GENERAL I DEL PLE	HILARIO LLAVADOR CISTERNES	25/10/2023	ACCVCA-120	16898817903173673250 2988532410590347135

Id. document: Adl8 h+hQ pPVE GnCC bxK2 sYLi Kxs=
CÒPIA INFORMATIVA (NO VERIFICABLE EN SEU ELECTRÒNICA)

116	RESULTAT / *RESULTADO*: CONTESTADA / *CONTESTADA*
EXPEDIENT / *EXPEDIENTE*: O-89COM-2023-000002-00	PROP. NÚM.: 36
ASSUMPTE / *ASUNTO*: Pregunta subscrita per la Sra. Coscollà, del Grup Compromís, sobre actuacions de manteniment i millora en onze col·legis municipals durant l'estiu. *Pregunta suscrita por la Sra. Coscollà, del Grupo Compromís, sobre actuaciones de mantenimiento y mejora en once colegios municipales durante el verano.*	
DIRIGIDA A: C2311-IGUALDAD-DEPORTES-EDUCACIÓN	

"En virtut de l'article 8 del vigent Reglament de govern i administració de l'Ajuntament de València, sol·licitem que tant esta pregunta com les següents siguen contestades en valencià.

En atenció a l'assumpte expressat i conforme a l'article 91 en relació a l'article 128 del Reglament orgànic del Ple, la regidora que subscriu formula la pregunta següent:

Quines han segut cadascuna d'estes actuacions? Identificant centre educatiu, si l'actuació estava inclosa en la contracta municipal de manteniment d'edificis, número d'expedient i import de l'actuació."

RESPOSTA/RESPUESTA

Sra. Mª del Rocío Gil Uncio, delegada d'Esports/*delegada de Deportes*

"Vista la pregunta que formula la regidora Eva Coscollà Grau, en el seu nom i del Grup municipal Compromís, al Ple de l'Ajuntament de València, en l'expedient O-89COM-2023-000002-00, li comunique que esta Delegació a la qual dirigix la pregunta, d'acord amb l'article 131.1 del Reglament orgànic del Ple aprovat en 2022, no és la competent en atenció a la matèria sobre la qual requereix informació.

Vista la pregunta que formula la concejala Eva Coscollà Grau, en su nombre y del Grupo municipal Compromís, al Pleno del Ayuntamiento de València, en el expediente O-89COM-2023-000002-00, le comunico que esta Delegación a la que dirige la pregunta, de acuerdo con el artículo 131.1 del Reglamento orgánico del Pleno aprobado en 2022, no es la competente en atención a la materia sobre la que requiere información."

117	RESULTAT / *RESULTADO*: CONTESTADA / *CONTESTADA*
EXPEDIENT / *EXPEDIENTE*: O-89COM-2023-000002-00	PROP. NÚM.: 29
ASSUMPTE / *ASUNTO*: Pregunta subscrita per la Sra. Coscollà, del Grup Compromís, sobre activitats esportives familiars en centres educatius familiars. *Pregunta suscrita por la Sra. Coscollà, del Grupo Compromís, sobre actividades deportivas familiares en centros educativos familiares.*	
DIRIGIDA A: C2311-IGUALDAD-DEPORTES-EDUCACIÓN	

"En virtut de l'article 8 del vigent Reglament de govern i administració de l'Ajuntament de València, sol·licitem que tant esta pregunta com les següents siguen contestades en valencià.

Signat electrònicament per:

Antefirma	Nom	Data	Emissor cert	Núm. sèrie cert
SECRETARI GENERAL I DEL PLE - SECRETARIA GENERAL I DEL PLE	HILARIO LLAVADOR CISTERNES	25/10/2023	ACCVCA-120	16898817903173673250 2988532410590347135

Id. document: Adl8 h+hQ pPVE GnCC bxK2 sYLi Kxs=
CÒPIA INFORMATIVA (NO VERIFICABLE EN SEU ELECTRÒNICA)

El passat 12 de setembre l'Alcaldessa va anunciar que l'Ajuntament de València obrirà a partir d'octubre els col·legis municipals els dissabtes pel matí per realitzar activitats esportives familiars i que la Regidoria d'Esports, la Fundació Esportiva Municipal i la Regidoria d'Educació portaven tot l'estiu treballant per posar en marxa aquesta iniciativa. Com que s'indica en la notícia que les activitats ja començaran en octubre i que s'oferiran una ampla varietat d'activitats que seran dirigides pels tècnics de la Fundació Esportiva Municipal, la regidora que subscriu, de conformitat amb 131 del Reglament orgànic del Ple, formula la següent pregunta:

Tenen previst contractar més personal tècnic per poder dur a terme aquesta iniciativa i quan tenen previst iniciar el període d'inscripció a aquestes activitats?"

RESPOSTA/*RESPUESTA*

Sra. Mª del Rocío Gil Uncio, delegada d'Esports/*delegada de Deportes*

"Resposta a la pregunta que formula la regidora Eva Coscollà Grau, en el seu nom i del Grup municipal Compromís, al Ple de l'Ajuntament de València en l'expedient O-89COM-2023-000002-00.

El programa al qual es refereix en la pregunta serà dut a terme per personal de la OAM FDM i sobre la base de l'article 132.3 del Reglament orgànic del Ple aprovat en 2022, estableix que 'Procedirà contestar que no es respon la pregunta quan es tracte d'assumptes aliens a la competència municipal'. La pregunta registrada es troba en aquest supòsit, en virtut de l'Informe que s'adjunta de la Secretària General de l'Administració Municipal de 24 d'octubre de 2018, en relació a la presentació de preguntes per part dels regidors en els òrgans de govern municipals i comissions informatives.

Respuesta a la pregunta que formula la regidora Eva Coscollà Grau, en su nombre y del Grupo municipal Compromís, al Pleno del Ayuntamiento de València en el expediente O-89COM-2023-000002-00.

El programa al que se refiere en la pregunta será llevado a cabo por personal de la OAM FDM y en base al artículo 132.3 del Reglamento Orgánico del Pleno aprobado en 2022, establece que 'Procederá contestar que no se responde la pregunta cuando se trate de asuntos ajenos a la competencia municipal'. La pregunta registrada se encuentra en dicho supuesto, en virtud del Informe que se adjunta de la Secretaria General de la Administración Municipal de 24 de octubre de 2018, en relación a la presentación de preguntas por parte de los concejales en los órganos de gobierno municipales y comisiones informativas."

Signat electrònicament per:

Antefirma	Nom	Data	Emissor cert	Núm. sèrie cert
SECRETARI GENERAL I DEL PLE - SECRETARIA GENERAL I DEL PLE	HILARIO LLAVADOR CISTERNES	25/10/2023	ACCVCA-120	16898817903173673250 2988532410590347135

Id. document: Adl8 h+hQ pPVE GnCC bxK2 sYLi Kxs=
CÒPIA INFORMATIVA (NO VERIFICABLE EN SEU ELECTRÒNICA)

AJUNTAMENT DE VALÈNCIA

INFORME DE LA SECRETARIA GENERAL DE LA ADMINISTRACIÓN MUNICIPAL EN RELACIÓN A LA PRESENTACIÓN DE DIVERSAS PREGUNTAS POR PARTE DE LOS CONCEJALES EN LOS ÓRGANOS DE GOBIERNO MUNICIPALES Y COMISIONES INFORMATIVAS

Con cierta frecuencia, por parte de diversos concejales se presentan preguntas en el seno de los órganos de gobierno municipal y comisiones informativas, no ya en este mandato corporativo, sino también en otros anteriores, referentes a diversas entidades comprendidas dentro del sector público local, y entre ellas particularmente, a los organismos autónomos.

El criterio de esta Secretaria Municipal, siempre ha sido el mismo, en el sentido de que las preguntas deben ser siempre planteadas en el seno del organismo en cuestión, competente por razón de la materia de la que se pregunta.

El Reglamento Orgánico del Pleno, cuya aprobación definitiva data de 26 de abril de 2018, publicado en el Boletín Oficial de la Provincia de 10 de mayo de 2018, y con entrada en vigor el día 24 de mayo de 2018, en su artículo 11 "Derecho de Información", en su apartado 3, párrafo segundo determina de forma taxativa lo que sigue:

"La información relativa a las entidades del sector público local habrá de solicitarse ante la gerencia o dirección del organismo o entidad que haya de facilitar la información, en los términos que se indican en los artículos siguientes."

La justificación de este artículo se encuentra motivada, en la necesidad de que sean los propios miembros que forman parte de los órganos colegiados de dichas entidades, en las que se encuentran representados todos los grupos políticos municipales, los que tengan perfecto conocimiento de los términos en los que se plantean dichas preguntas, y las contestaciones que se hagan de las mismas, por cuanto si no se hiciera así se estaría produciendo un vacío en las competencias de los mismos, y los miembros no electos que forman parte de dichos órganos, podrían entender que ello supone un menoscabo en el desempeño de sus funciones.

31.10-002

Signat electrònicament per:

Antefirma	Nom	Data	Emissor cert	Núm. sèrie cert
SECRETARI GENERAL I DEL PLE - SECRETARIA GENERAL I DEL PLE	HILARIO LLAVADOR CISTERNES	25/10/2023	ACCVCA-120	16898817903173673250 2988532410590347135

Id. document: Adl8 h+hQ pPVE GnCC bxK2 sYLi Kxs=
CÒPIA INFORMATIVA (NO VERIFICABLE EN SEU ELECTRÒNICA)

Es lo que procede informar ante la consulta verbal formulada por la Delegación de Cultura, en relación a diversas preguntas formuladas para su tratamiento en la sesión plenaria de 25 de octubre de 2018.

Valencia, 24 de octubre de 2018
El Secretario General de la
Administración Municipal

Francisco Javier Vila Biosca

31.10-001

Signat electrònicament per:

Antefirma	Nom	Data	Emissor cert	Núm. sèrie cert
SECRETARI GENERAL I DEL PLE - SECRETARIA GENERAL I DEL PLE	HILARIO LLAVADOR CISTERNES	25/10/2023	ACCVCA-120	16898817903173673250 2988532410590347135

Id. document: Adl8 h+hQ pPVE GnCC bxK2 sYLi Kxs=
CÒPIA INFORMATIVA (NO VERIFICABLE EN SEU ELECTRÒNICA)

118	RESULTAT / *RESULTADO*: CONTESTADA / *CONTESTADA*
EXPEDIENT / *EXPEDIENTE*: O-89COM-2023-000002-00	PROP. NÚM.: 37
ASSUMPTE / *ASUNTO*: Pregunta subscrita pel Sr. Puchades, del Grup Compromís, sobre la Policia de Barri a Abastos i Benimàmet. *Pregunta suscrita por el Sr. Puchades, del Grupo Compromís, sobre la Policía de Barrio en Abastos y Benimàmet.*	
DIRIGIDA A: C2307-POLICÍA LOCAL-MOVILIDAD-ESPACIO PÚBLICO	

"En atenció a l'assumpte expressat i conforme a l'article 91 en relació amb l'article 128 del Reglament orgànic del Ple, el regidor que subscriu formula la pregunta següent:

Quants agents de la Policia Local presten actualment el seu servei en funcions exclusives de policia de barri al districte d'Abastos i al de Benimàmet i quina ha estat la variació respecte dels que el prestaven el mes de juliol d'enguany i quants agents es troben a dia de hui prestant serveis en la Junta Municipal de Districte de Benimàmet?"

RESPOSTA/*RESPUESTA*

Sr. Jesús Carbonell Aguilar, delegat de Policia Local de València/*delegado de Policía Local de Valencia*

"En la Quarta Comissaria de Proximitat Abastos, que la conformen els districtes d'Arrancapins i Petxina, i inclou el barri de Benimàmet, en l'actualitat presten servei de policia de proximitat 22 agents. El mes de juliol van prestar els seus serveis de proximitat 21 agents de la UPIC que realitzen funcions de policia de barri. Finalitzada la temporada de platges, s'ha incorporat un agent dels quals va prestar servei en el litoral prestant servei de proximitat hui dia un total de 22 agents en la Unitat de Proximitat i Convivència (UPIC). Per tant, la variació de juliol a setembre ha estat d'un sol agent.

En la Junta Municipal de Benimàmet no hi ha en l'actualitat servei fix de policia. Si bé, les patrulles d'UPIC presten servei de vigilància discrecional, personant-se especialment a l'inici i finalització de la jornada de la Junta Municipal de Benimàmet, i, òbviament, acudint immediatament quan són requerits per personal de les citades dependències municipals.

En la Cuarta Comisaría de Proximidad Abastos, que la conforman los distritos de Arrancapins y Pechina, e incluye lo barrio de Benimamet, en la actualidad prestan servicio de policía de proximidad 22 agentes. En el mes de julio prestaron sus servicios de proximidad 21 agentes de la UPIC que realizan funcionas de policía de barrio. Finalizada la temporada de playas, se ha incorporado un agente de los que prestó servicio en el litoral prestando servicio de proximidad a día de hoy un total de 22 agentes en la Unidad de Proximidad y Convivencia (UPIC). Por tanto, la variación de julio a septiembre ha sido de un solo agente.

En la Junta Municipal de Benimamet no hay en la actualidad servicio fijo de policía, si bien las patrullas de UPIC prestan servicio de vigilancia discrecional, personándose

Signat electrònicament per:

Antefirma	Nom	Data	Emissor cert	Núm. sèrie cert
SECRETARI GENERAL I DEL PLE - SECRETARIA GENERAL I DEL PLE	HILARIO LLAVADOR CISTERNES	25/10/2023	ACCVCA-120	16898817903173673250 2988532410590347135

Id. document: Adl8 h+hQ pPVE GnCC bxK2 sYLi Kxs=
CÒPIA INFORMATIVA (NO VERIFICABLE EN SEU ELECTRÒNICA)

especialmente al inicio y finalización de la jornada de la Junta Municipal de Benimámet y, obviamente, acudiendo inmediatamente cuando su requeridos miedo personal de las citadas dependencias municipales."

119	RESULTAT / *RESULTADO*: CONTESTADA / *CONTESTADA*
EXPEDIENT / *EXPEDIENTE*: O-89COM-2023-000002-00	PROP. NÚM.: 26
ASSUMPTE / *ASUNTO*: Pregunta subscrita pel Sr. Fuset, del Grup Compromís, sobre la celebració de la Plaça del Llibre. *Pregunta suscrita por el Sr. Fuset, del Grupo Compromís, sobre la celebración de la Plaza del Libro.*	
DIRIGIDA A: C2308-ACCIÓN CULTURAL-PATRIMONIO HCO-RECURSOS CULTUR	

"En virtut de l'article huit del vigent Reglament de Govern i Administració de l'Ajuntament de València, sol·licitem que tant esta pregunta com les futures siguen contestades en valencià.

El passat dimarts es va saber que enguany, en la seua onzena edició, la Plaça del Llibre no es celebrarà a la plaça de l'Ajuntament per una falta de col·laboració institucional per part d', entre d'altres, l'Ajuntament de València.

Este certamen de la literatura en valencià, que ha vingut celebrant-se en la plaça de l'Ajuntament des de 2016 sense cap incident i amb un notable èxit, va rebre en la seua última edició vora 30.000 visitants, amb la presència de setanta editorials i institucions expositores, vora sis-cents autors i autores, dos-centes activitats per a persones adultes i seixanta per a xiquets i xiquetes.

Al llarg de totes les seues edicions, la Plaça del Llibre ha evidenciat la seua importància no només a nivell econòmic per les vendes produïdes durant la seua celebració sinó també pel que suposa de foment de la literatura escrita en valencià.

Per tot això, el regidor que subscriu pregunta:

Quines han sigut les raons perquè l'actual equip de govern no haja oferit cap col·laboració institucional, tant econòmica com logística, com denuncien les entitats organitzadores del certamen?"

RESPOSTA/*RESPUESTA*

Sr. José Luis Moreno Maicas, delegat d'Acció Cultural, Patrimoni i Recursos Culturals/ *delegado de Acción Cultural, Patrimonio y Recursos Culturales*

"Revisat el registre de línies nominatives esconstata que no existix cap línia econòmica nominativa, ni en anys passats ni enguany, per a la celebració del certamen de la Plaça del Llibre en cap dels serveis que depenen d'esta regidoria."

Signat electrònicament per:

Antefirma	Nom	Data	Emissor cert	Núm. sèrie cert
SECRETARI GENERAL I DEL PLE - SECRETARIA GENERAL I DEL PLE	HILARIO LLAVADOR CISTERNES	25/10/2023	ACCVCA-120	16898817903173673250 2988532410590347135

Id. document: Adl8 h+hQ pPVE GnCC bxK2 sYLi Kxs=
CÒPIA INFORMATIVA (NO VERIFICABLE EN SEU ELECTRÒNICA)

120	RESULTAT / *RESULTADO*: CONTESTADA / *CONTESTADA*
EXPEDIENT / *EXPEDIENTE*: O-89COM-2023-000002-00	PROP. NÚM.: 7
ASSUMPTE / *ASUNTO*: Pregunta subscrita pel Sr. Fuset, del Grup Compromís, sobre el Gabinet de Comunicació. *Pregunta suscrita por el Sr. Fuset, del Grupo Compromís, sobre el Gabinete de Comunicación.*	
DIRIGIDA A: C2305-TURISMO-INNOVACIÓN-TECNOL-AGENDA DIGITAL-CAP. INV	

"En virtut de l'article huit del vigent Reglament de govern i administració de l'Ajuntament de València, sol·licitem que tant esta pregunta com les futures siguen contestades en valencià.

En el mes d'agost passat hem vist com des del Gabinet de Comunicació de l'Ajuntament de València s'enviaven almenys dos notes de premsa en què regidors de govern apel·laven directament i fins tot explícitament des del seu titular a regidors municipals del Grup Compromís per a un confrontament dialèctic. Estes notes de premsa, enviades el 9 d'agost amb el titular '*Mundina recuerda a Compromís que desde noviembre de 2022 existía el expediente de cierre de la concesión del Balneario de La Alameda*' i el 14 d'agost amb el titular 'El regidor Santiago Ballester recorda que la *minimascletà* va ser aprovada per l'anterior govern i que els tècnics van donar el seu aval', semblen més un ús partidista del Gabinet de Comunicació, que ho és de tot l'Ajuntament i per això també dels regidors i regidores de l'oposició, que no d'un gabinet de comunicació institucional al nivell del que es pot esperar de l'Ajuntament de València. Com és habitual, estes notes de premsa suposadament institucionals van ser reproduïdes al web municipal i en altres sistemes d'informació de l'Ajuntament de València.

Per tot això el regidor que subscriu pregunta:

Pot explicar l'actual equip de govern qui va donar l'ordre de redactar estos continguts i si esta serà una pràctica habitual de l'equip de govern, la d'utilitzar el Gabinet de Comunicació institucional com a espai privatiu d'atacs polítics contra la resta de grups municipals que formen part de l'Ajuntament de València?"

RESPOSTA/RESPUESTA

Sra. Paula María Llobet Vilarrasa, coordinadora de l'Àrea d'Ocupació, Formació i Emprenedoria/*coordinadora del Área de Empleo, Formación y Emprendimiento*

"Le comunico que esta delegación a la que dirige la pregunta, de acuerdo con el artículo 131.1 del Reglamento Orgánico del Pleno aprobado en 2022, no es la competente en atención a la materia sobre la que requiere información."

Signat electrònicament per:

Antefirma	Nom	Data	Emissor cert	Núm. sèrie cert
SECRETARI GENERAL I DEL PLE - SECRETARIA GENERAL I DEL PLE	HILARIO LLAVADOR CISTERNES	25/10/2023	ACCVCA-120	16898817903173673250 2988532410590347135

Id. document: Adl8 h+hQ pPVE GnCC bxK2 sYLi Kxs=
CÒPIA INFORMATIVA (NO VERIFICABLE EN SEU ELECTRÒNICA)

121	RESULTAT / *RESULTADO*: CONTESTADA / *CONTESTADA*
EXPEDIENT / *EXPEDIENTE*: O-89COM-2023-000002-00	PROP. NÚM.: 5
ASSUMPTE / *ASUNTO*: Pregunta subscrita pel Sr. Fuset, del Grup Compromís, sobre el betlem situat a la plaça de la Reina. *Pregunta suscrita por el Sr. Fuset, del Grupo Compromís, sobre el belén ubicado en la plaza de la Reina.*	
DIRIGIDA A: C2306-COMERCIO Y MERCADOS-FALLAS	

"En virtut de l'article huit del vigent Reglament de govern i administració de l'Ajuntament de València, sol·licitem que tant esta pregunta com les futures siguen contestades en valencià.

Des del mandat de 2015-2019 la Regidoria de Cultura Festiva va impulsar la restauració de les peces del betlem monumental amb el que el Gremi d'Artistes Fallers va obsequiar a l'Ajuntament de València. Estos treballs de restauració realitzats per artistes fallers van ser complementats també amb l'adquisició de noves peces igualment realitzades per artistes fallers que van permetre ampliar el betlem que des d'aquell moment – i amb excepció del temps que van durar les obres – va ser instal·lat a la plaça de la Reina.

Coincidint amb aquell trasllat la regidoria va impulsar també la instal·lació al Saló de Cristall d' un nou betlem tradicional en miniatura, visitable en ampli horari i renovat cada any gràcies a la participació de betlemistes professionals. Aquella nova ubicació del betlem monumental - als peus de la Catedral i la seua torre del Micalet - no només va permetre contemplar millor les seues peces sinó que va generar un nou punt d'ambientació nadalenca a la plaça de la Reina que també va generar un gran fluxe de visitants especialment ben valorat pels comerciants del centre històric entre esta plaça i la plaça de l'Ajuntament on s'ubicaven l'arbre de nadal, el betlem en miniatura i les atraccions de l' associació de comerciants.

L'actual equip de govern i de manera explícita l'actual regidor de Festes i Tradicions es va mostrar públicament contrari a esta nova ubicació i partidari de tornar a reagrupar estos elements en la mateixa plaça de l'Ajuntament.

Per tot això el regidor que subscriu pregunta:

L'actual equip de govern manté la voluntat de substituir la ubicació del betlem de la plaça de la Reina, tal com ha anunciat en reiterades ocasions i porta al seu programa electoral, o està valorant alguna alternativa al respecte?"

RESPOSTA/*RESPUESTA*

Sr. Santiago Ballester Casabuena, delegat de Festes i Tradicions/*delegado de Fiestas y Tradiciones*

"Nos ratificamos en lo indicado en nuestro programa electoral: El belén municipal volverá a estar en la plaza del Ayuntamiento."

Signat electrònicament per:

Antefirma	Nom	Data	Emissor cert	Núm. sèrie cert
SECRETARI GENERAL I DEL PLE - SECRETARIA GENERAL I DEL PLE	HILARIO LLAVADOR CISTERNES	25/10/2023	ACCVCA-120	16898817903173673250 2988532410590347135

Id. document: Adl8 h+hQ pPVE GnCC bxK2 sYLi Kxs=
CÒPIA INFORMATIVA (NO VERIFICABLE EN SEU ELECTRÒNICA)

122	RESULTAT / *RESULTADO*: CONTESTADA / *CONTESTADA*
EXPEDIENT / *EXPEDIENTE*: O-89COM-2023-000002-00	PROP. NÚM.: 4
ASSUMPTE / *ASUNTO*: Pregunta subscrita pel Sr. Fuset, del Grup Compromís, sobre la Cavalcada de Reis. *Pregunta suscrita por el Sr. Fuset, del Grupo Compromís, sobre la Cabalgata de Reyes.*	
DIRIGIDA A: C2306-COMERCIO Y MERCADOS-FALLAS	

"En virtut de l'article huit del vigent Reglament de Govern i Administració de l'Ajuntament de València, sol·licitem que tant esta pregunta com les futures siguen contestades en valencià.

Els últims anys un nou model de Cavalcada de Reis de València - amb especial emfàsi en el seu caràcter artístic i la participació de diverses companyies de teatre valencianes i internacionals - ha arrelat amb una gran i multitudinària acollida de públic que ha plenat d'il·lusió i màgia els carrers de València en la vespra de la festivitat del 6 de gener. Fruït d'esta profunda renovació la Cavalcada de Reis de València – tot mantenint els seus elements centrals i universals com ara els personatges bíblics - ha generat un patrimoni complementari, específic i singular que han reforçat indiscutiblement la identitat pròpia de la Cavalcada de València. Estem referint-nos a noves carrosses com l'Estrela d'Orient, la carrossa del llit, els cabuts de la ciutat i la Bústia Reial, però també a personatges teatralitzats com ara la missatgera Caterina, el Sr. Carbó, el patge Miquel, Dolça.. i tants altres. Estos elements i personatges no només han servit per desenvolupar una banda sonora pròpia per a la cavalcada sinó que també han propiciat la programació d'activitats complementàries com ara el recorregut pels barris de la missatgera Caterina recollint les cartes dels xiquets i xiquetes, o - com a novetat de les passades festes - la Central de Nadal, en què es durant tot el període vacacional s'oferia una activitat familiar en què es representava un campament reial. En definitiva, un patrimoni d'elements, personatges, música i activitats amb un caràcter singular i diferenciat front al de qualsevol altra localitat que han suposat un revulsiu en la celebració del Nadal a València.

Per tot això el regidor que subscriu pregunta:

Pensa l'actual equip de govern continuar comptant amb la participació d'estos personatges, carrosses i banda sonora en la Cavalcada de Reis de València i programant activitats complementàries com la Central de Nadal o el recorregut de la missatgera Caterina pels barris? En cas afirmatiu, es prega que s'indique en quins expedients es pot consultar la contractació d'estos elements o aquells altres que puguen complementar o substituir les activitats relatives a la Cavalcada de Reis."

RESPOSTA/RESPUESTA

Sr. Santiago Ballester Casabuena, delegat de Festes i Tradicions/*delegado de Fiestas y Tradiciones*

"Se estan elaborando los pliegos de la Cabalgata de Reyes.

En ningún caso vamos a dejar de atender a los barrios ni a los calendarios de años anteriores."

Signat electrònicament per:

Antefirma	Nom	Data	Emissor cert	Núm. sèrie cert
SECRETARI GENERAL I DEL PLE - SECRETARIA GENERAL I DEL PLE	HILARIO LLAVADOR CISTERNES	25/10/2023	ACCVCA-120	16898817903173673250 2988532410590347135

Id. document: Adl8 h+hQ pPVE GnCC bxK2 sYLi Kxs=
CÒPIA INFORMATIVA (NO VERIFICABLE EN SEU ELECTRÒNICA)

123	RESULTAT / *RESULTADO*: CONTESTADA / *CONTESTADA*
EXPEDIENT / *EXPEDIENTE*: O-89COM-2023-000002-00	PROP. NÚM.: 39
ASSUMPTE / *ASUNTO*: Pregunta subscrita pel Sr. Campillo, del Grup Compromís, sobre l'execució de les obres de reforma del jardí de Nino Bravo. *Pregunta suscrita por el Sr. Campillo, del Grupo Compromís, sobre la ejecución de las obras de reforma del jardín Nino Bravo.*	
DIRIGIDA A: C2304-REL INST- MEDIOS COM-TRANSPARENCIA-PROTECC. CIVIL	

"L'anterior equip de govern va deixar aprovat el projecte de reforma integral del jardí de Nino Bravo, al barri de Morvedre. Esta reforma, a més, permetia crear una plaça enjardinada, una reivindicació històrica del veïnat del barri ja que no es disposa com a tal d'una plaça per a poder estar amb benestar, a diferència de molts altres barris de la ciutat. A més a més, es va consensuar amb els grups polítics a l'anterior mandat que este jardí es dedicarà a la vida de Nino Bravo, un dels cantants valencians més importants de tots els temps, batejant oficialment el jardí amb el seu nom i instal·lant-hi panells explicatius a banda del bust que ja hi ha sobre l'artista al jardí actual. El compromís de l'anterior equip de govern amb el veïnat era licitar l'obra dotant-la de pressupost per al 2024.

En base a tot això, este regidor pregunta:

Té previst el govern municipal dotar pressupostàriament i licitar l'execució de les obres de reforma del jardí de Nino Bravo, al barri de Morvedre, seguint el projecte aprovat i pactat amb el veïnat, per complir el compromís amb este i aprofitar l'execució del projecte per implementar l'acord a què s'arribà al passat mandat perquè l'espai es dedique a la vida del cantant mitjançant panells explicatius i dignificant la zona on s'hi ubica el seu bust?"

RESPOSTA/*RESPUESTA*

Sr. Juan Carlos Caballero Montañés, delegat de Parcs i Jardins/*delegado de Parques y Jardines*

"El nou equip de govern municipal en el marc de l'elaboració dels pròxims pressupostos te la intenció de dotar econòmicament i dur a terme el projecte redactat i aprovat pel Servici de Parcs i Jardins del jardí de Nino Bravo.

En l'encàrrec del projecte no es contemplava la intervenció amb cartellera recreant la vida i trajectòria de Luís Manuel Ferri Llopis, *Nino Bravo*, únicament incloïa la reubicació del seu bust i actuació en el seu entorn. No obstant això, es trasllada per al seu estudi al Servei de Cultura o Patrimoni Històric per a dissenyar un itinerari al llarg del jardí per a complir este objectiu.

El nuevo equipo de gobierno municipal en el marco de la elaboración de los próximos presupuestos tiene la intención de dotar económicamente y llevar a cabo el proyecto redactado y aprobado por el Servicio de Parques y Jardines del jardín de Nino Bravo.

En el encargo del proyecto no se contemplaba la intervención con cartelera recreando la vida y trayectoria de Luís Manuel Ferri Llopis, Nino Bravo, *únicamente incluía la reubicación*

Signat electrònicament per:

Antefirma	Nom	Data	Emissor cert	Núm. sèrie cert
SECRETARI GENERAL I DEL PLE - SECRETARIA GENERAL I DEL PLE	HILARIO LLAVADOR CISTERNES	25/10/2023	ACCVCA-120	16898817903173673250 2988532410590347135

Id. document: Adl8 h+hQ pPVE GnCC bxK2 sYLi Kxs=
CÒPIA INFORMATIVA (NO VERIFICABLE EN SEU ELECTRÒNICA)

de su busto y actuación en su entorno. No obstante, se traslada para su estudio al Servicio de Cultura o Patrimonio Histórico para diseñar un itinerario a lo largo del jardín para cumplir este objetivo."

124	RESULTAT / *RESULTADO*: CONTESTADA / *CONTESTADA*
EXPEDIENT / *EXPEDIENTE*: O-89SOC-2023-000023-00	PROP. NÚM.: 1
ASSUMPTE / *ASUNTO*: Pregunta subscrita per la Sra. Ibáñez, del Grup Socialista, sobre ajuda al Marroc. *Pregunta suscrita por la Sra. Ibáñez, del Grupo Socialista, sobre ayuda a Marruecos.*	
DIRIGIDA A: C2310-SERVICIOS SOCIALES	

"El pasado 8 de septiembre tuvo lugar un importante seísmo de intensidad 7 en Marruecos que ya contabiliza más de 2.500 fallecidos y casi 3.000 heridos. Varias organizaciones, coordinadas por Casa Marruecos en València, están preparando el envío de ayuda económica y productos básicos como alimentos, ropa y mantas a la población que se ha quedado sin nada después del terremoto.

¿Qué actuaciones y medidas de emergencia se están realizando desde el Ajuntament de València para dar respuesta a las entidades y colectivos marroquíes de nuestra ciudad?"

RESPOSTA/*RESPUESTA*

Sra. Marta Torrado de Castro, delegada de Servicis Social/*delegada de Servicios Sociales*

"En relación con las preguntas presentadas por las concejalas Sandra Gómez i Maite Ibañez, del Grupo Municipal Socialista, al Pleno a celebrar en sesión de 26 de septiembre de 2023, con el asunto 'Ayuda a Marruecos', se aportan las siguientes respuestas:

Tras el terremoto se convoca al Comité de Acción Humanitaria y de Emergencia-CAHE por parte de GVA que tuvo lugar el pasado 13 de septiembre sobre las emergencias de Marruecos y Libia.

Hasta ese momento Marruecos había solicitado ayuda restringiendo la petición a la localización de personas y rescate, mediante la intervención de la UME y bomberos.

Dada esta restricción de la petición del Estado de Marruecos, la GVA informó de la imposibilidad de activar ya acciones destinadas a la situación de emergencia actual y de la previsión consecuente de que las acciones que se puedan impulsar vayan a tener que dedicarse a la post-emergencia y reconstrucción. En virtud de ello, se anunció que se convocaría nuevamente al CAHE en las próximas semanas."

Signat electrònicament per:

Antefirma	Nom	Data	Emissor cert	Núm. sèrie cert
SECRETARI GENERAL I DEL PLE - SECRETARIA GENERAL I DEL PLE	HILARIO LLAVADOR CISTERNES	25/10/2023	ACCVCA-120	16898817903173673250 2988532410590347135

Id. document: Adl8 h+hQ pPVE GnCC bxK2 sYLi Kxs=
CÒPIA INFORMATIVA (NO VERIFICABLE EN SEU ELECTRÒNICA)

125	RESULTAT / *RESULTADO*: CONTESTADA / *CONTESTADA*
EXPEDIENT / *EXPEDIENTE*: O-89SOC-2023-000022-00	PROP. NÚM.: 1
ASSUMPTE / *ASUNTO*: Pregunta subscrita per la Sra. Ibáñez, del Grup Socialista, sobre el servici d'autobús escolar a València. *Pregunta suscrita por la Sra. Ibáñez, del Grupo Socialista, sobre el servicio de autobús escolar en Valencia.*	
DIRIGIDA A: C2311-IGUALDAD-DEPORTES-EDUCACIÓN	

"El inicio de curso escolar se ha realizado con más de 1.000 alumnos abandonados, sin disponer del servicio de autobús escolar para comenzar sus clases. Existe una falta de coordinación entre la gestión de la Conselleria de Educación y el Ajuntament de València para el nuevo ciclo educativo de los niños y niñas de nuestra ciudad.

La concejala que suscribe formula la siguiente pregunta:

Única. ¿Qué medidas se ha tomado para dar respuesta a esta preocupante situación y garantizar una respuesta a las familias valencianas?"

RESPOSTA/*RESPUESTA*

Sra. Mª del Rocío Gil Uncio, delegada d'Esports/*delegada de Deportes*

"Vista la pregunta que formula la portavoz, Sandra Gómez, y la concejala, Maite Ibáñez, en su propio nombre y del grupo municipal Socialista, al Pleno del Ayuntamiento de València en el expediente O-89SOC-2023-000022-00, le comunico que esta delegación a la que dirige la pregunta, de acuerdo con el artículo 131.1 del Reglamento Orgánico del Pleno aprobado en 2022, no es la competente en atención a la materia sobre la que requiere información."

126	RESULTAT / *RESULTADO*: CONTESTADA / *CONTESTADA*
EXPEDIENT / *EXPEDIENTE*: O-89COM-2023-000002-00	PROP. NÚM.: 6
ASSUMPTE / *ASUNTO*: Pregunta subscrita pel Sr. Fuset, del Grup Compromís, sobre el Ban de Falles. *Pregunta suscrita por el Sr. Fuset, del Grupo Compromís, sobre el Bando de Fallas.*	
DIRIGIDA A: C2306-COMERCIO Y MERCADOS-FALLAS	

"En virtut de l'article huit del vigent Reglament de govern i administració de l'Ajuntament de València, sol·licitem que tant esta pregunta com les futures siguen contestades en valencià.

En els mandats de 2015-2019 i en el 2019-2023 la llavors denominada Regidoria de Cultura Festiva va assumir l'impuls al ban faller que fins a eixe moment acostumava a coordinar l'àrea de Mobilitat i va aprofitar per complementar els treballs tècnics amb un nou procés de participació ciutadana que incloia tant al col·lectiu faller (interagrupació, delegats de sector, federacions falleres) com a representants veïnals, de consumidors, de comerciants, de l'hostaleria, entitats de persones amb diversitat funcional...

Signat electrònicament per:

Antefirma	Nom	Data	Emissor cert	Núm. sèrie cert
SECRETARI GENERAL I DEL PLE - SECRETARIA GENERAL I DEL PLE	HILARIO LLAVADOR CISTERNES	25/10/2023	ACCVCA-120	16898817903173673250 2988532410590347135

Id. document: Adl8 h+hQ pPVE GnCC bxK2 sYLi Kxs=
CÒPIA INFORMATIVA (NO VERIFICABLE EN SEU ELECTRÒNICA)

Esta innovadora Mesa de Diàleg del ban faller en que s'explicaven les propostes tècniques dels diferents servicis municipals i es debatien els grans temes va permetre no només generar consensos ciutadans i aprovar per unanimitat les grans normes que regixen la ciutat durant les festes falleres sinó també generar dinàmiques de col·laboració i empatía entre els diferents agents que ajudaven a tindre una visió global de la festa, la seua afectació a la ciutat i la millora de la convivència i la seguretat. Esta mesa de diàleg, a més a més, en les seues reunions preparatòries també servia per avaluar des de totes les perspectives possibles la celebració de les passades falles i permetre així localitzar possibles punts de conflicte i marges de millora de la seguretat i la convivència.

En els últims dies hem escoltat i llegit del nou equip de govern algunes declaracions contràries al manteniment d'esta Mesa de Diàleg pel Ban Faller en què al mateix temps semblaven ser partidaris de no tractar-ho des d'una perspectiva de diàleg global entre agents fallers i la resta d'agents ciutadans sinó de manera separada sense cap dinàmica d'acord i consens entre totes les parts.

Per tot això el regidor que subscriu pregunta:

Pensa el nou equip de govern suprimir realment la Mesa de diàleg del Ban Faller participada per nombrosos agents fallers i veïnals on s'abordaven, debatien i acordaven els principals assumptes relatius al desenvolupament de la festa en la via pública i finalment es sotmetien a votació, i en cas que es plantegen alternatives quina és la dinàmica i calendari de funcionament que es preveu per a la seua realització?"

RESPOSTA/*RESPUESTA*

Sr. Santiago Ballester Casabuena, delegat de Festes i Tradicions/*delegado de Fiestas y Tradiciones*

"En ningún caso se va a suprimir la Mesa de Diálogo del Bando Fallero. La Mesa de Diálogo se llevará a cabo durante el mes de octubre."

127	RESULTAT / *RESULTADO*: CONTESTADA / *CONTESTADA*
EXPEDIENT / *EXPEDIENTE*: O-89SOC-2023-000021-00	PROP. NÚM.: 2
ASSUMPTE / *ASUNTO*: Pregunta subscrita per la Sra. Ibáñez, del Grup Socialista, sobre els actes del 120 Aniversari de la Banda Simfònica Municipal de València. *Pregunta suscrita por la Sra. Ibáñez, del Grupo Socialista, sobre los actos del 120 Aniversario de la Banda Sinfónica Municipal de València.*	
DIRIGIDA A: C2308-ACCIÓN CULTURAL-PATRIMONIO HCO-RECURSOS CULTUR	

"La Banda Sinfónica Municipal de València, creada en 1903, cuenta con una trayectoria magnífica a lo largo de estos años y ha generado una gran aportación a la historia de la música. Como principal promotora de la música bandística de la Comunidad Valenciana, así como a través de los estilos y transcripciones musicales que han realizado también cada dirección titular, merece un reconocimiento que ponga en valor su camino y calidad musical.

Signat electrònicament per:

Antefirma	Nom	Data	Emissor cert	Núm. sèrie cert
SECRETARI GENERAL I DEL PLE - SECRETARIA GENERAL I DEL PLE	HILARIO LLAVADOR CISTERNES	25/10/2023	ACCVCA-120	16898817903173673250 2988532410590347135

Id. document: Adl8 h+hQ pPVE GnCC bxK2 sYLi Kxs=
CÒPIA INFORMATIVA (NO VERIFICABLE EN SEU ELECTRÒNICA)

Por todo ello queremos conocer cuál es el programa de actos conmemorativos y cómo se van a desarrollar estas actividades para reconocer públicamente este importante legado de nuestra ciudad."

RESPOSTA/*RESPUESTA*

Sr. José Luis Moreno Maicas, delegat d'Acció Cultural, Patrimoni i Recursos Culturals/ *delegado de Acción Cultural, Patrimonio y Recursos Culturales.*

"En contestación a la pregunta escrita que formula el Grupo Municipal Socialista, desde esta Delegación de Acción Cultural, Patrimonio y Recursos Culturales debo significar:

1ª. Efectivamente, fue el 8 de diciembre de 1903 cuando la Banda Municipal de València llevó a cabo su debut, bajo la dirección del maestro Santiago Lope Gonzalo y con el maestro Salvador Giner como director artístico. No obstante, fue el 7 de agosto de 1902 cuando, por iniciativa del concejal Vicente Avalos, se aprobó por este plenario la propuesta de su creación y, el 12 de enero de 1903, tras los trabajos llevados a cabo por la comisión nombrada al efecto, cuando se aprobó su Reglamento Interno, comenzándose la convocatoria de las oposiciones para director y solistas y los concursos de provisión para el resto de profesores.

2ª. Toda conmemoración de calado institucional, como pueda ser esta efeméride, nunca debería ser fruto de la improvisación, sino estar prevista con la suficiente antelación y dotada de capacidad organizativa y de medios económicos. Por ello, es de lamentar que el Gobierno del Rialto aparcara toda intención conmemorativa respecto de la BSMV a pesar de las peticiones realizadas en este sentido por la Comisión de la Banda Municipal de València.

3ª. De cara a la celebración de esta efeméride, se incluye para el próximo 3 de diciembre un Concierto Conmemorativo del 120 Aniversario, dentro de la programación de la temporada actual 2023-24, mientras se estudian otras iniciativas de carácter divulgativo de esta efeméride dentro de las disponibilidades económicas según el estado de ejecución del presupuesto en vigor."

128	RESULTAT / *RESULTADO*: CONTESTADA / *CONTESTADA*
EXPEDIENT / *EXPEDIENTE*: O-89SOC-2023-000020-00	PROP. NÚM.: 21
ASSUMPTE / *ASUNTO*: Pregunta subscrita per la Sra. Ibáñez, del Grup Socialista, sobre l'obertura dels col·legis municipals els dissabtes. *Pregunta suscrita por la Sra. Ibáñez, del Grupo Socialista, sobre la apertura de los colegios municipales los sábados.*	
DIRIGIDA A: C2311-IGUALDAD-DEPORTES-EDUCACIÓN	

"El pasado 12 de septiembre la alcaldesa anunció 'la apertura de los colegios municipales los sábados por la mañana para que todas las personas del barrio puedan hacer deporte u otras actividades'.

¿Cómo se va desarrollar el proyecto de esta apertura: programa, dotación económica y personal para ejecutarlo?"

Signat electrònicament per:

Antefirma	Nom	Data	Emissor cert	Núm. sèrie cert
SECRETARI GENERAL I DEL PLE - SECRETARIA GENERAL I DEL PLE	HILARIO LLAVADOR CISTERNES	25/10/2023	ACCVCA-120	16898817903173673250 2988532410590347135

Id. document: Adl8 h+hQ pPVE GnCC bxK2 sYLi Kxs=
CÒPIA INFORMATIVA (NO VERIFICABLE EN SEU ELECTRÒNICA)

RESPOSTA/RESPUESTA

Sra. Mª del Rocío Gil Uncio, delegada d'Esports/*delegada de Deportes*

"La apertura de los colegios municipales los sábados por la mañana es una iniciativa mediante la cual se pretende incentivar la práctica del deporte entre los vecinos del barrio, con una oferta de actividades físico-deportivas dirigidas a toda la población.

Se trata de proporcionar una amplia variedad de actividades organizadas por un grupo de técnicos deportivos todos los sábados por la mañana, de octubre a mayo, en horario de 9:00 a 12:00 horas, para que puedan disfrutar tanto niños como adultos, fomentando la participación de toda la familia.

Las actividades podrán ser individuales o en grupo y estarán adaptadas a las diferentes edades y niveles.

La inscripción para poder participar en estas jornadas matinales se hará a través de un formulario web, en la que se recogerá toda la información necesaria para poder organizar las actividades en cada uno de los centros.

Tanto los directores de los tres colegios municipales como las AMPA han sido informados de esta iniciativa.

En estos momentos se han iniciado actuaciones para promocionar las actividades a través de diferentes medios, como redes sociales, carteles en los barrios y comunicados de prensa. Así mismo, está previsto organizar reuniones con las AMPA, asociaciones de vecinos, fallas, etc.

Paralelamente, se está gestionando el procedimiento de inscripción, a través del cual se obtendrán datos sobre las opciones más demandadas de la oferta de actividades que se han programado; esta información servirá para concretar el plan de actividades de cada barrio."

129	RESULTAT / *RESULTADO*: CONTESTADA / *CONTESTADA*
EXPEDIENT / *EXPEDIENTE*: O-89SOC-2023-000022-00	PROP. NÚM.: 3
ASSUMPTE / *ASUNTO*: Pregunta subscrita per la Sra. Gómez, del Grup Socialista, sobre la reurbanització de les avingudes de Peris i Valero i del Port. *Pregunta suscrita por la Sra. Gómez, del Grupo Socialista, sobre la reurbanización de las avenidas de Peris y Valero y del Puerto.*	
DIRIGIDA A: C2307-POLICÍA LOCAL-MOVILIDAD-ESPACIO PÚBLICO	

"En 2005 la avenida del Puerto fue reurbanizada eliminando por completo uno de los sentidos de circulación, desviando todo el tráfico a otras calles del entorno. En 2009 se reurbanizó la avenida Peris y Valero eliminando carriles de tráfico privado para ampliar aceras e incluir un carril bici, con el argumento de la recién inaugurada ronda sur y puente de l'Assut de l'Or.

La concejala que suscribe formula siguiente pregunta:

Signat electrònicament per:

Antefirma	Nom	Data	Emissor cert	Núm. sèrie cert
SECRETARI GENERAL I DEL PLE - SECRETARIA GENERAL I DEL PLE	HILARIO LLAVADOR CISTERNES	25/10/2023	ACCVCA-120	16898817903173673250 2988532410590347135

Id. document: Adl8 h+hQ pPVE GnCC bxK2 sYLi Kxs=
CÒPIA INFORMATIVA (NO VERIFICABLE EN SEU ELECTRÒNICA)

¿Cuántos estudios y simulaciones de movilidad se hicieron para la redacción de proyecto y obras de reurbanización de Peris y Valero y de la avenida del Puerto que avalaran estos cambios? Adjunten copia de los mismos, junto con las intensidades de tráfico de 2003 en el caso de avenida del Puerto y de 2007 en el caso de Peris y Valero."

RESPOSTA/*RESPUESTA*

Sr. Jesús Carbonell Aguilar, delegat de Mobilitat/*delegado de Movilidad*

"Consultats els registres disponibles, no s'ha trobat documentació referent a la qüestió que es planteja.

Si n'hi haguera ha de trobar-se en suports no digitals, sense que tinguem coneixement de la seua existència.

Sense perjudici de l'anterior ha de tindre's en compte que les circumstàncies en aquelles dates no són les mateixes que en l'actualitat respecte als projectes finançats per la Unió Europea. En aquell context es genera, en relació amb l'avinguda del Port, una avinguda paral·lela de quatre carrils que permetia fàcilment habilitar el doble sentit entre ambdues.

En l'avinguda Peris i Valero existien infraestructures que permetien itineraris alternatius senzills per on discórrer el trànsit i per tant l'afecció a aquest era inexistent.

En canvi, en l'actualitat els nous projectes no han generat rutes alternatives per on puga discórrer el trànsit i es requereix estudis més detallats per a analitzar quines són les conseqüències.

Les intensitats sol·licitades són les següents:

Consultados los registros disponibles, no se ha encontrado documentación referente a la cuestión que se plantea.

Si los hubiera debe encontrarse en soportes no digitales, sin que tengamos conocimiento de su existencia.

Sin perjuicio de lo anterior debe tenerse en cuenta que las circunstancias en aquellas fechas no son las mismas que en la actualidad respecto a los proyectos financiados por la Unión Europea. En aquel contexto se genera, en relación con la avenida del Puerto, una avenida paralela de cuatro carriles que permitía fácilmente habilitar el doble sentido entre ambas.

En la avenida Peris y Valero existían infraestructuras que permitían itinerarios alternativos sencillos por donde discurrir el tráfico y por tanto la afección a este era inexistente.

En cambio, en la actualidad los nuevos proyectos no han generado rutas alternativas por donde pueda discurrir el tráfico y se requiere estudios más pormenorizados para analizar cuáles son las consecuencias.

Las intensidades solicitadas son las siguientes:

Signat electrònicament per:

Antefirma	Nom	Data	Emissor cert	Núm. sèrie cert
SECRETARI GENERAL I DEL PLE - SECRETARIA GENERAL I DEL PLE	HILARIO LLAVADOR CISTERNES	25/10/2023	ACCVCA-120	16898817903173673250 2988532410590347135

Id. document: Adl8 h+hQ pPVE GnCC bxK2 sYLi Kxs=
CÒPIA INFORMATIVA (NO VERIFICABLE EN SEU ELECTRÒNICA)

IMD LABORABLES DE LUNES A VIERNES AÑO 2007		Año 2007
A187	PERIS Y VALERO (entre Ausias March y Zapadores)	61.529
A188	PERIS Y VALERO (entre Av. Amado Granell Mesado (militar) y Alcalde Reig)	60.333
A190	PERIS Y VALERO (entre Zapadores y Av. Amado Granell Mesado (militar))	56.367
	PROMEDIO	**59.409**

IMD LABORABLES DE LUNES A VIERNES AÑO 2003		Año 2003
A204	AV. PUERTO (entre Pl. Zaragoza y C. Benlloch)	42.079
A205	AV. PUERTO (entre C. Benlloch y M. Candela)	46.423
A207	AV. PUERTO (entre M. Candela y Serrería)	44.565
A206	AV. PUERTO (entre Serrería y J.J. Dómine)	47.420
	PROMEDIO	**45.122**

Signat electrònicament per:

Antefirma	Nom	Data	Emissor cert	Núm. sèrie cert
SECRETARI GENERAL I DEL PLE - SECRETARIA GENERAL I DEL PLE	HILARIO LLAVADOR CISTERNES	25/10/2023	ACCVCA-120	16898817903173673250 2988532410590347135

Id. document: Adl8 h+hQ pPVE GnCC bxK2 sYLi Kxs=
CÒPIA INFORMATIVA (NO VERIFICABLE EN SEU ELECTRÒNICA)

130	RESULTAT / *RESULTADO*: CONTESTADA / *CONTESTADA*
EXPEDIENT / *EXPEDIENTE*: O-89SOC-2023-000020-00	PROP. NÚM.: 23
ASSUMPTE / *ASUNTO*: Pregunta subscrita per la Sra. Ibáñez, del Grup Socialista, sobre l'acolliment d'immigrants al centre de Benimàmet. *Pregunta suscrita por la Sra. Ibáñez, del Grupo Socialista, sobre la acogida de inmigrantes en el centro de Benimàmet.*	
DIRIGIDA A: C2310-SERVICIOS SOCIALES	

"Recientemente el centro de acogida de inmigrantes Convento de las Hermanas Reparadoras ha modificado el perfil de los usuarios. Hasta hace unas semanas era un centro de acogida destinado a familias que escolarizaban sus hijos en los colegios de Benimàmet, facilitando la integración y escolarización de los niños y sus familias que llegaban de diferentes países. En la actualidad esas personas han sido trasladadas.

¿Por qué motivo se ha cambiado el perfil de acogida en detrimento para la convivencia y desarrollo educativo de esos niños?, ¿y cuál es el desarrollo actual de ese centro de Benimàmet?"

RESPOSTA/*RESPUESTA*

Sra. Marta Torrado de Castro, delegada de Servicis Social/*delegada de Servicios Sociales*

"El perfil de las personas usuarias del recurso de acogida referido ubicado en Benimàmet cambió recientemente, por la conveniencia de atender el perfil de hombres solos dentro del municipio de València."

131	RESULTAT / *RESULTADO*: CONTESTADA / *CONTESTADA*
EXPEDIENT / *EXPEDIENTE*: O-89SOC-2023-000023-00	PROP. NÚM.: 5
ASSUMPTE / *ASUNTO*: Pregunta subscrita per la Sra. Gómez, del Grup Socialista, sobre la prolongació de l'Albereda. *Pregunta suscrita por la Sra. Gómez, del Grupo Socialista, sobre la prolongación de la Alameda.*	
DIRIGIDA A: C2307-POLICÍA LOCAL-MOVILIDAD-ESPACIO PÚBLICO	

"En la actualidad, por el último tramo de la Alameda pasan apenas 2.400 vehículos al día. Ninguna de las vías del entorno que tenga origen y destino similar al de la pretendida prolongación de la Alameda (que acaba exactamente en el mismo punto que la prolongación de la avenida de Francia) presenta una intensidad de tráfico excesiva para su capacidad que indique la necesidad de aumentar el número de viales que absorban el tráfico que excede la capacidad de esa vía.

La alcaldesa dijo en una entrevista que 'esa es una mala costumbre que tiene esta alcaldesa: informes técnicos, simulaciones de tráfico…' para tomar decisiones.

Signat electrònicament per:

Antefirma	Nom	Data	Emissor cert	Núm. sèrie cert
SECRETARI GENERAL I DEL PLE - SECRETARIA GENERAL I DEL PLE	HILARIO LLAVADOR CISTERNES	25/10/2023	ACCVCA-120	16898817903173673250 2988532410590347135

Id. document: Adl8 h+hQ pPVE GnCC bxK2 sYLi Kxs=
CÒPIA INFORMATIVA (NO VERIFICABLE EN SEU ELECTRÒNICA)

El concejal de Movilidad afirmaba en una entrevista que 'con mi perfil técnico pretendo gestionar de manera técnica, por lo que debería basarme en informes técnicos para pronunciarme. Aquí a partir de ahora decisiones áulicas no se van a adoptar ninguna'.

La concejala que suscribe formula siguiente pregunta:

¿Qué informes técnicos avalan la necesidad de la prolongación de la Alameda en el PAI del Grao en lugar de hacer un gran delta verde que una el Jardín del Túria con la Marina? Adjunten copia."

RESPOSTA/*RESPUESTA*

Sr. Jesús Carbonell Aguilar, delegado de Mobilitat/*delegado de Movilidad*

"Quan es va dir que cap actuació es realitzaria sense informes tècnics s'estava fent esment al fet que diferents actuacions de l'anterior equip de govern es van aplicar sense comptar amb informes i simulacions sobre l'impacte que eixes mesures tindrien sobre la circulació.

És evident que les decisions sobre actuacions formen part de la potestat discrecional de l'Administració sobre la base de criteris d'oportunitat, si bé els expedients que es tramiten a l'efecte hagueren d'incloure els informes esmentats i qualssevol altres necessaris segons la tipologia de l'actuació.

En la pregunta que formula el Grup Socialista es perverteixen les afirmacions de membres de l'actual equip de govern, puix que dona a entendre que es va voler dir que les decisions són merament tècniques, quan el que es va voler dir és que els expedients han d'incorporar els informes tècnics necessaris i, en particular, els relatius a les conseqüències sobre el trànsit."

Cuando se dijo que ninguna actuación se realizaría sin informes técnicos se estaba haciendo mención a que diferentes actuaciones del anterior equipo de gobierno se aplicaron sin contar con informes y simulaciones sobre el impacto que tales medidas tendrían sobre la circulación.

Es evidente que las decisiones sobre actuaciones forman parte de la potestad discrecional de la Administración sobre la base de criterios de oportunidad, si bien los expedientes que se tramiten a tales efectos debieran incluir los informes mencionados y cualesquiera otros necesarios según la tipología de la actuación.

En la pregunta que formula el Grupo Socialista se pervierten las afirmaciones de miembros del actual equipo de gobierno, por cuanto da a entender que se quiso decir que las decisiones son meramente técnicas, cuando lo que se quiso decir es que los expedientes han de incorporar los informes técnicos necesarios y, en particular, los relativos a las consecuencias sobre el tráfico."

Signat electrònicament per:

Antefirma	Nom	Data	Emissor cert	Núm. sèrie cert
SECRETARI GENERAL I DEL PLE - SECRETARIA GENERAL I DEL PLE	HILARIO LLAVADOR CISTERNES	25/10/2023	ACCVCA-120	16898817903173673250 2988532410590347135

Id. document: Adl8 h+hQ pPVE GnCC bxK2 sYLi Kxs=
CÒPIA INFORMATIVA (NO VERIFICABLE EN SEU ELECTRÒNICA)

132	RESULTAT / *RESULTADO*: CONTESTADA / *CONTESTADA*
EXPEDIENT / *EXPEDIENTE*: O-89SOC-2023-000022-00	PROP. NÚM.: 4
ASSUMPTE / *ASUNTO*: Pregunta subscrita per la Sra. Gómez, del Grup Socialista, sobre la construcció de 1.000 habitatges públics. *Pregunta suscrita por la Sra. Gómez, del Grupo Socialista, sobre la construcción de 1.000 viviendas públicas.*	
DIRIGIDA A: C2303-URBANISMO-VIVIENDA-OBRAS-INFRA-PLANIF-LICEN-ACTIV.	

"Desde la Concejalía de Urbanismo y AUMSA, el Partido Socialista puso en marcha un ambicioso plan de vivienda que ha supuesto la construcción de 327 viviendas de alquiler asequible, lo que supone aumentar un 60 % el parque público de vivienda de la empresa municipal. Para ello, se negoció con el BEI para lograr la financiación suficiente, ya que supuso una inversión de más de 54 millones de euros. Actualmente están todas acabadas o en diferentes fases de construcción.

La alcaldesa anunció durante su campaña la construcción de 1.000 viviendas públicas, mientras baja los impuestos reduciendo considerablemente el presupuesto disponible para inversiones.

La concejala que suscribe formula siguiente pregunta:

¿Cuál es el coste total de la construcción de esas 1.000 nuevas viviendas públicas y cómo se van a financiar?"

RESPOSTA/*RESPUESTA*

Sr. Juan Manuel Giner Corell, delegat d'Habitatge /*delegado de Vivienda*

"En contestación a la pregunta que formula la concejala Sandra Gómez López, en su nombre y en el del Grupo Municipal Socialista al Pleno del Ayuntamiento de València, en relación al coste total de la construcción de 1.000 nuevas viviendas, se pone en su conocimiento que:

Se está trabajando en fórmulas de colaboración público-privada. Cuando se determine la fórmula se podrá conocer el importe y por tanto el modo de financiar."

133	RESULTAT / *RESULTADO*: CONTESTADA / *CONTESTADA*
EXPEDIENT / *EXPEDIENTE*: O-89SOC-2023-000021-00	PROP. NÚM.: 6
ASSUMPTE / *ASUNTO*: Pregunta subscrita per la Sra. Llopis, del Grup Socialista, sobre la situació del projecte de reforma del museu de la Setmana Santa Marinera. *Pregunta suscrita por la Sra. Llopis, del Grupo Socialista, sobre la situación del proyecto de reforma del museo de la Semana Santa Marinera.*	
DIRIGIDA A: C2306-COMERCIO Y MERCADOS-FALLAS	

Signat electrònicament per:

Antefirma	Nom	Data	Emissor cert	Núm. sèrie cert
SECRETARI GENERAL I DEL PLE - SECRETARIA GENERAL I DEL PLE	HILARIO LLAVADOR CISTERNES	25/10/2023	ACCVCA-120	16898817903173673250 2988532410590347135

Id. document: Adl8 h+hQ pPVE GnCC bxK2 sYLi Kxs=
CÒPIA INFORMATIVA (NO VERIFICABLE EN SEU ELECTRÒNICA)

"El proyecto de reforma y adecuación de las instalaciones en el museo de la Semana Santa Marinera de València y edificios anexos situados en la calle Rosario, 1, 5 y 7 está financiado con fondos EDUSI.

La concejala que suscribe formula la siguiente pregunta al concejal de fiestas y tradiciones, don Santiago Ballester:

¿Qué plazos de inicio y duración de obra tienen previsto para este proyecto?"

RESPOSTA/*RESPUESTA*

Sr. Santiago Ballester Casabuena, delegat de Festes i Tradicions/*delegado de Fiestas y Tradiciones*

"En el Servicio de Fiestas y Tradiciones se encuentra en tramitación el expediente 01904/2022/1001 para la licitación de la intervención en el museo de la Semana Santa Salvador Caurín.

Las obras de reparación y rehabilitación del museo de la Semana Santa Salvador Caurín ascienden según el proyecto técnico a 314.460,77 €, de los cuales el Ayuntamiento de València asumirá 80.000 € (presupuesto del Servicio de Fiestas y Tradiciones) y el resto se financia con fondos Edusi (presupuesto del Servicio de Fondos Europeos).

El proyecto fue sometido a dictamen de la Comisión Municipal de Patrimonio en la sesión celebrada el 9 de marzo de 2023. El 15 de marzo se emitió dictamen favorable en lo que respecta a la parte del proyecto que afecta al museo y con observaciones para las casitas de la calle del Rosario, 5 y 7 (cedidas ambas a la Junta Mayor de la Semana Santa).

No obstante, la ejecución del proyecto se ha visto dilata, además de por la circunstancia de estar sometida a dictamen de la Comisión Municipal de Patrimonio por tratarse de un edificio protegido, por las siguientes circunstancias:

1ª. En relación con el importe del proyecto técnico, data de julio de 2021, fecha en la que todavía no se había producido el incremento desmesurado de materias primas. Es por ello que, el informe emitido por el arquitecto técnico contratado para su revisión indica: 'En lo relativo a la consideración de precios, resulta necesario realizar la comprobación de cuál es el desfase existente entre los incluidos en el proyecto y los precios reales de mercado, para sugerir en su caso una actualización de los mismos previa al procedimiento de contratación y compromiso de gasto para hacer frente al coste de la obra. La actual coyuntura económica general, de una fuerte presión inflacionista en el plazo transcurrido desde la redacción del proyecto hace recomendable este ejercicio comparativo para detectar la posible necesidad de un mayor compromiso de gasto, evitando un procedimiento desierto con la pérdida de tiempo que ello conlleva". Al respecto, indicar que el mismo no puede ser modificado, ya que, la aportación económica tanto del Ayuntamiento como de los fondos Edusi no ha sido incrementada.

2ª. Por otra parte, la aportación de los 80.000 € proveniente del presupuesto del Servicio de Fiestas y Tradiciones, a fecha de hoy es inviable dado el precario estado en el que se encuentra el presupuesto de este Servicio que, ha debido de ser implementado con un suplemento

Signat electrònicament per:

Antefirma	Nom	Data	Emissor cert	Núm. sèrie cert
SECRETARI GENERAL I DEL PLE - SECRETARIA GENERAL I DEL PLE	HILARIO LLAVADOR CISTERNES	25/10/2023	ACCVCA-120	16898817903173673250 2988532410590347135

Id. document: Adl8 h+hQ pPVE GnCC bxK2 sYLi Kxs=
CÒPIA INFORMATIVA (NO VERIFICABLE EN SEU ELECTRÒNICA)

extraordinario de crédito para poder hacer frente a los gastos que le resta afrontar hasta final de año.

En definitiva, el hecho del aumento desmesurado del precio de las materias primas ha provocado el desfase del presupuesto recogido en el proyecto de reforma del museo de la Semana Santa Salvador Caurín. Ello suponía el incremento, bien de la aportación del Ayuntamiento a través del presupuesto del Servicio de Fiestas y Tradiciones (antes Cultura Festiva), o bien, el aumento de los fondos Edusi. Ambas vías, han resultado inviables.

No obstante, en el presupuesto del 2024 del Servicio de Fiestas y Tradiciones se ha contemplado un aumento del importe asignado al capítulo 6 en detrimento del capítulo 2, con la finalidad de abordar pequeñas obras de conservación que mejoren las instalaciones del museo de la Semana Santa Salvador Caurín."

Signat electrònicament per:

Antefirma	Nom	Data	Emissor cert	Núm. sèrie cert
SECRETARI GENERAL I DEL PLE - SECRETARIA GENERAL I DEL PLE	HILARIO LLAVADOR CISTERNES	25/10/2023	ACCVCA-120	16898817903173673250 2988532410590347135

Id. document: Adl8 h+hQ pPVE GnCC bxK2 sYLi Kxs=
CÒPIA INFORMATIVA (NO VERIFICABLE EN SEU ELECTRÒNICA)

INFORME DE SUPERVISIÓN DE PROYECTO

Expediente	**E-01904-2021-000334-00**
Proyecto	Proyecto de reforma y adecuación de las instalaciones del Museo de la Semana Santa Marinera Salvador Caurín, y edificios anexos.
Autor	Sandra Villanueva Robredo, arquitecta 13981 del COACV.
Fecha proyecto	Julio 2021

Antecedentes

1. Por resolución GO-4541 de 23/09/2022 del Teniente de alcalde de Cultura Festiva / Relaciones con los Medios / Innovación y gestión del conocimiento / Control administrativo / Comercio, en virtud de delegación conferida por la JGL, se contrata redacción de pliego de licitación e informe de supervisión de proyecto.
2. La actuación se plantea en el marco de la Estrategia de desarrollo sostenible integrado en el barrio El Cabañal-Canyamelar-Cap de França EDUSI C3-València (Fondos Europeos de Desarrollo Regional).
3. Las obras proyectadas comprenden tanto las instalaciones del edificio del museo propiamente dicho como de dos edificios anexos, situados en los números 5 y 7 de la calle Rosario.
4. De acuerdo con la memoria del citado proyecto, la actuación se estructura en torno a 4 ejes fundamentales:
    a. Consolidación de los edificios anejos y reparación de patologías.
    b. Garantizar la accesibilidad de toda la superficie, tanto del Museo como de los edificios anexos, como una obligación ineludible.
    c. Eliminación de elementos impropios y recuperación de la tipología tradicional.
    d. Revisión, modernización, optimización y puesta a punto de las instalaciones.
5. De acuerdo con el art. 235 del texto de la vigente Ley 9/2017 de 8 de noviembre, de Contratos del Sector Público, es preceptivo el informe de supervisión de proyectos en los casos en que el presupuesto base de licitación del contrato de obras sea inferior a 500.000 euros, IVA excluido, si se trata de obras que afecten a la estabilidad, seguridad o estanqueidad de la obra, como resulta ser el presente proyecto por lo que se refiere a elementos estructurales y de cubierta.

Consideraciones

1. El proyecto presentado cuenta con los documentos memoria, planos, pliego de prescripciones técnicas particulares, presupuesto y estudio de seguridad y salud, que contienen a su vez las siguientes partes:

    1. ÍNDICE DE LA MEMORIA

    DATOS GENERALES
    1.- MEMORIA DESCRIPTIVA
    1.1.- AGENTES INTERVINIENTES.
    1.2.- OBJETO Y DESCRIPCIÓN DEL PROYECTO.
    1.3.- EMPLAZAMIENTO Y ENTORNO FÍSICO. CATASTRO.
    1.4.- SITUACIÓN URBANÍSTICA.
    1.5.- DESCRIPCIÓN GENERAL DEL EDIFICIO MUSEO SEMANA SANTA Y ANEJO.

Signat electrònicament per:

Antefirma	Nom	Data	Emissor cert	Núm. sèrie cert
SECRETARI GENERAL I DEL PLE - SECRETARIA GENERAL I DEL PLE	HILARIO LLAVADOR CISTERNES	25/10/2023	ACCVCA-120	16898817903173673250 2988532410590347135

Id. document: Adl8 h+hQ pPVE GnCC bxK2 sYLi Kxs=
CÒPIA INFORMATIVA (NO VERIFICABLE EN SEU ELECTRÒNICA)

1.6.- CUMPLIMIENTO NORMATIVA URBANISTICA, PATRIMONIO Y AVA.
2.- MEMORIA CONSTRUCTIVA
2.1.- DESCRIPCIÓN DE LAS OBRAS A REALIZAR.
2.2.- CUMPLIMIENTO CÓDIGO TÉCNICO Y NORMATIVA TÉCNICA VIGENTE.
2.2.1-CUMPLIMIENTO CTE.
2.2.2- CUMPLIMIENTO DE OTRAS NORMATIVAS.
3.- SEGURIDAD Y SALUD.
4.- GESTIÓN DE RESIDUOS.
5.- CONTROL DE CALIDAD.
6.- CLASIFICACIÓN DE LAS OBRAS.
7.- PLAZO DE EJECUCIÓN Y CLASIFICACIÓN DEL CONTRATISTA.
8.- REVISIÓN DE PRECIOS.
9.- GASTOS A CARGO DEL CONTRATISTA.
10.- PERÍODO DE GARANTÍA.
11.- DECLARACIÓN DE OBRA COMPLETA.
12.- RESUMEN DEL PRESUPUESTO.
13.- DOCUMENTOS QUE INTEGRAN EL PROYECTO.

ANEJOS.
ANEJO Nº 1.- REPORTAJE FOTOGRÁFICO
ANEJO Nº 2.- ESTUDIO DE SEGURIDAD Y SALUD.
ANEJO Nº 3.- GESTIÓN DE RESIDUOS
ANEJO Nº 4.- PLAN DE OBRA Y CLASIFICACIÓN DEL CONTRATISTA.
ANEJO Nº 5.- JUSTIFICACIÓN DE PRECIOS.
ANEJO Nº 6.- CONTROL DE CALIDAD
ANEJO Nº 7.- PROTECCIÓN DE LA EDIFICACIÓN Y AVA.

2. ÍNDICE DE PLANOS

(54 PLANOS)
1.- SITUACIÓN Y EMPLAZAMIENTO
2.- ESTADO ACTUAL
- 2.01.- PLANTAS DISTRIBUCIÓN
- 2.02.- ALZADOS
- 2.03.- SECCIONES
- 2.04.- PATOLOGÍAS
- 2.05.- COTAS Y SUPERFICIES

3.- PROYECTO
- 3.01.- PLANTAS DE DISTRIBUCIÓN
- 3.02.- ALZADOS
- 3.03.- SECCIONES
- 3.04.- COTAS Y SUPERFICIES

4.- CARPINTERÍA
5.- INSTALACIONES
- 5.01.- CLIMATIZACIÓN
- 5.02.- ELECTRÓNICA, ILUMINACIÓN Y TELECOMUNICACIONES
- 5.03.- FONTANERÍA Y SANEAMIENTO

6.- DETALLES CONSTRUCTIVOS

Signat electrònicament per:

Antefirma	Nom	Data	Emissor cert	Núm. sèrie cert
SECRETARI GENERAL I DEL PLE - SECRETARIA GENERAL I DEL PLE	HILARIO LLAVADOR CISTERNES	25/10/2023	ACCVCA-120	16898817903173673250 2988532410590347135

Id. document: Adl8 h+hQ pPVE GnCC bxK2 sYLi Kxs=
CÒPIA INFORMATIVA (NO VERIFICABLE EN SEU ELECTRÒNICA)

6.01.- ESCALERAS
6.02.- APARATOS ELEVADORES
6.03.- TABIQUE MÓVIL
7.- PROTECCIÓN CONTRA INCENDIOS

3. PLIEGO DE CONDICIONES TÉCNICAS PARTICULARES

4. ÍNDICE PRESUPUESTO

1. MEDICIONES
2. CUADRO DE PRECIOS Nº1
3. CUADRO DE PRECIOS Nº2
4. PRESUPUESTO
5. PRESUPUESTO POR CAPÍTULOS DEL PRESUPUESTO.

6. Presupuesto:

Valor estimado, incluidos los gastos generales y beneficio industrial, de 259.884,93 €.
Presupuesto base de licitación, IVA incluido: 314.460,77 €.

En lo relativo a la consideración de precios, resulta necesario realizar la comprobación de cuál es el desfase existente entre los incluidos en el proyecto y los precios reales de mercado, para sugerir en su caso una actualización de los mismos previa al procedimiento de contratación y compromiso de gasto para hacer frente al coste de la obra.

La actual coyuntura económica general, de una fuerte presión inflacionista en el plazo transcurrido desde la redacción del proyecto hace recomendable este ejercicio comparativo para detectar la posible necesidad de un mayor compromiso de gasto, evitando un procedimiento desierto con la pérdida de tiempo que ello conlleva.

El cuadro de precios utilizado como referente más actualizado es el publicado por el Instituto Valenciano de la Edificación, para Valencia, con actualización de julio de 2022.

Unidades de obra del presupuesto con una mayor variación y repercusión en el presupuesto de la obra		
Unidad de obra	Precio proyecto	Precio actual s/ cuadro precios
Acero S275JR en perfiles laminares	1,82 €/Kg	4,84 €/Kg
Puerta interior abatible, de 82 cm ancho	194,93 €	450,95 €
Tabique de yeso laminado múltiple de 12 cm espesor	51 €/m2	72,18 €/m2
Solado de gres porcelánico (formatos 60x60 y superiores)	24,61 €/m2	65,57 €/m2
Impermeabilización mediante revestimiento elástico armado con malla: Se recomienda su sustitución a lámina anclada mecánicamente de TPO Poliolefinas	15,23 €/m2	27,45 €/m2
Cubierta plana transitable no ventilada	73,78 €/m2	140,95 €/m2
Forjado tradicional intereje 50 cm vigas madera	100,67 €/m2	123,50 €/m2
Alicatado azulejo acabado liso	19,18 €/m2	57,63 €/m2
Muro carga cerámico con armadura tendel	30,82 €/m2	36,09 €/m2
Enfoscado de mortero de cemento	7,89 €/m2	12,68 €/m2

Signat electrònicament per:

Antefirma	Nom	Data	Emissor cert	Núm. sèrie cert
SECRETARI GENERAL I DEL PLE - SECRETARIA GENERAL I DEL PLE	HILARIO LLAVADOR CISTERNES	25/10/2023	ACCVCA-120	16898817903173673250 2988532410590347135

Id. document: Adl8 h+hQ pPVE GnCC bxK2 sYLi Kxs=
CÒPIA INFORMATIVA (NO VERIFICABLE EN SEU ELECTRÒNICA)

Unidad interior multi-split de 3,5 kW	414,02 €/ud	1.469,25 €/ud
Unidad exterior multi-split sistema VRF	1.438,11 €/ud	4.353,95 €/ud
Ayudas de albañilería para instalaciones electricidad e iluminación	342 €/ud	Claramente insuficiente
Instalación interior de fontanería en aseos	417,92 €	El precio es el adecuado para un único aseo
Encimera de aglomerado de cuarzo blanco	259,18 €/ud	El precio de un único metro de 60 cm ancho es de 151,64 €

El cuadro superior proviene de la aplicación de las fórmulas de revisión de acuerdo con la aplicación del Instituto Valenciano de la Edificación, que sirve como resumen del desfase verificado en el importe del presupuesto.

El coeficiente de actualización está en un valor cercano al diez por ciento, exactamente el 8,49% de incremento del precio, y ello teniendo en cuenta que los últimos índices oficiales empleados datan de marzo de 2022, habiendo experimentado todo el entorno de la construcción un fuerte incremento de precios durante el verano de este año.

Por ello se propone la adopción de un coeficiente global de actualización del proyecto, no lineal y por tanto distribuido en las partidas más significativamente encarecidas, por importe del 12% de incremento del precio respecto del adoptado en su día en el proyecto.

7. La justificación de soluciones del proyecto contiene, entre otras las siguientes determinaciones que cabe destacar:
    a. Los edificios se sitúan en Área de Vigilancia Arqueológica. Dado que no se prevén actuaciones que impliquen al subsuelo, el informe arqueológico no resulta preceptivo.
    b. Se instalan lo que denomina “aparatos elevadores” en lugar de ascensores, con foso prácticamente inexistente de 13 cm. que implica al pavimento y la capa de mortero de fijación del mismo, estando a salvo el subsuelo.
    c. Indica la eliminación de elementos impropios, la retirada de la escalera metálica que daba acceso a la sala de prensa y reuniones del edificio del muro.
    d. En las instalaciones, se reforma el circuito de aire acondicionado, la instalación eléctrica e informática, el sistema de iluminación. La climatización proyecta sistema de aislamiento acústico. Traslado del RAC a los anejos, colocación de uno nuevo en la zona de recepción con su correspondiente instalación.
    e. Existe una partida destinada a la integración de los sistemas audiovisuales, de megafonía y domotización de estores.
    f. Revisión, modernización y puesta a punto de la instalación, incorporándolos al sistema de climatización y megafonía en el mismo sistema de control.

Signat electrònicament per:

Antefirma	Nom	Data	Emissor cert	Núm. sèrie cert
SECRETARI GENERAL I DEL PLE - SECRETARIA GENERAL I DEL PLE	HILARIO LLAVADOR CISTERNES	25/10/2023	ACCVCA-120	16898817903173673250 2988532410590347135

Id. document: Adl8 h+hQ pPVE GnCC bxK2 sYLi Kxs=
CÒPIA INFORMATIVA (NO VERIFICABLE EN SEU ELECTRÒNICA)

g. Las reparaciones de los edificios anexos comprenden la cubierta del almacén de patio de luces, de fibrocemento con amianto, con lo que dicha gestión debe quedar reflejada en el estudio de gestión de residuos.

8. División en lotes: No se contempla la ejecución del proyecto en lotes.
9. Clasificación de la obra: A los efectos de clasificación del proyecto, según objeto y contenido, de acuerdo con el art. 232 de la Ley 9/2017 de Contratos del Sector Público, se clasifica como las descritas en el apartado a) de dicho artículo: Obras de primer establecimiento, reforma, restauración, rehabilitación o gran reparación.
10. Plazo de ejecución estimado en el proyecto: CINCO MESES.
11. Plazo de garantía propuesto: UN AÑO.
12. Clasificación del contratista: De acuerdo con el art. 77 de la Ley de Contratos del Sector Público, cuando el valor estimado del contrato de obras sea igual o superior a 500.000 € será requisito indispensable que el empresario se encuentre debidamente clasificado como contratista de obras de los poderes adjudicadores. Para dichos contratos, la clasificación del empresario en el grupo o subgrupo que en función del contrato corresponda con categoría igual o superior a la exigida para el contrato, acreditará sus condiciones de solvencia para contratar. En el presente caso no resulta exigible dicha condición, toda vez que aparece indicada una clasificación en el proyecto incorrecta.

    La clasificación del contratista indicada en el proyecto es:

    Grupo a) REFORMA Y REHABILITACIÓN
    SubgrupoS 2, 4, 6, 8.
    Categoría 2.

    La clasificación adecuada, de exigirse, ha de ser:

    Grupo K) Especiales.
    Subgrupo 7: Restauración de bienes inmuebles histórico-artísticos.
    Y la Categoria: 2 (de 150.000 € a 360.000 €)

13. El proyecto contiene los planos acotados de estado actual y proyectado, suficientes para contener las referencias necesarias para la ejecución de la obra.
14. El proyecto cuenta con los anexos correspondientes de cálculos justificativos de las soluciones adoptadas.
15. El proyecto cuenta con un programa de desarrollo de los trabajos ajustado al plazo de ejecución estimado.
16. Existe un plan de control de calidad ajustado y adaptado al contenido del proyecto.
17. En el documento memoria se ha incluido un estudio de gestión de residuos de acuerdo con el R.D. 105/2008.
18. En el pliego de prescripciones técnicas particulares se señalan las unidades abonables en las certificaciones, y que las mismas serán únicamente aquellas acabadas según se definen en el propio pliego.
19. Existe un punto en la memoria sobre el cumplimiento de la normativa vigente, especialmente desarrolla el cumplimiento del CTE en los apartados de DB-SE seguridad estructural, DB SI seguridad en caso de incendio, DB SUA seguridad de utilización y accesibilidad, DB HS salubridad, DB HE ahorro de energía. Además, se incluye la referencia a la protección del patrimonio especificada en el Anejo Nº7.

Signat electrònicament per:

Antefirma	Nom	Data	Emissor cert	Núm. sèrie cert
SECRETARI GENERAL I DEL PLE - SECRETARIA GENERAL I DEL PLE	HILARIO LLAVADOR CISTERNES	25/10/2023	ACCVCA-120	16898817903173673250 2988532410590347135

Id. document: Adl8 h+hQ pPVE GnCC bxK2 sYLi Kxs=
CÒPIA INFORMATIVA (NO VERIFICABLE EN SEU ELECTRÒNICA)

Conclusiones

1. El proyecto cuenta con los documentos reglamentarios, y constituye una obra completa, de acuerdo con el art. 13 de la Ley 9/2017 de Contratos del Sector Público: "*Los contratos de obras se referirán a una obra completa, entendiendo por esta la susceptible de ser entregada al uso general o servicio correspondiente sin perjuicio de las ampliaciones de que posteriormente pueda ser objeto y comprenderá todos y cada uno de los elementos que sean precisos para la utilización de la obra*".
2. El proyecto contiene la documentación establecida en el art. 233 de la Ley 9/2017 de 8 de noviembre, de Contratos del Sector Público.
3. El proyecto presentado cuenta con las determinaciones precisas y con el suficiente nivel de detalle para que las obras puedan ser llevadas a cabo y dirigidas por técnico distinto al redactor del proyecto, y no contiene omisiones o errores graves que impidan su ejecución.
4. La salvedad indicada en el expositivo 6º anterior deberá tenerse en cuenta para una adenda al proyecto con carácter previo a su contratación, dada la importancia de la distorsión del precio por el efecto de la inflación actual. Se sugiere para ello la adaptación del presupuesto de ejecución material al importe de 291.071,12 €

Informo FAVORABLEMENTE con las indicaciones indicadas anteriormente, a los efectos de lo previsto en el art. 235 de la Ley 9/2017 de Contratos del Sector Público, sobre informe de supervisión de proyectos.

Algemesí, a la fecha de la firma digital.

Signat electrònicament per:

Antefirma	Nom	Data	Emissor cert	Núm. sèrie cert
SECRETARI GENERAL I DEL PLE - SECRETARIA GENERAL I DEL PLE	HILARIO LLAVADOR CISTERNES	25/10/2023	ACCVCA-120	16898817903173673250 2988532410590347135

Id. document: Adl8 h+hQ pPVE GnCC bxK2 sYLi Kxs=
CÒPIA INFORMATIVA (NO VERIFICABLE EN SEU ELECTRÒNICA)

134	RESULTAT / *RESULTADO*: CONTESTADA / *CONTESTADA*
EXPEDIENT / *EXPEDIENTE*: O-89SOC-2023-000020-00	PROP. NÚM.: 27
ASSUMPTE / *ASUNTO*: Pregunta subscrita per la Sra. Llopis, del Grup Socialista, sobre la presentació dels projectes de les falles municipals 2024. *Pregunta suscrita por la Sra. Llopis, del Grupo Socialista, sobre la presentación de los proyectos de las fallas municipales 2024.*	
DIRIGIDA A: C2306-COMERCIO Y MERCADOS-FALLAS	

"Los proyectos de las fallas municipales para el ejercicio 2023 se presentaron en el salón de cristal del Ayuntamiento de València el día 27 de julio de 2022, junto a los artistas falleros, 8 meses antes de la celebración de las fallas.

La concejala que suscribe formula la siguiente pregunta al concejal de fiestas y tradiciones, don Santiago Ballester:

¿Cuándo tienen previsto presentar los proyectos de las fallas municipales del ejercicio 2024?"

RESPOSTA/*RESPUESTA*

Sr. Santiago Ballester Casabuena, delegat de Festes i Tradicions/*delegado de Fiestas y Tradiciones*

"Estamos barajando diferentes fechas durante el mes de octubre."

135	RESULTAT / *RESULTADO*: CONTESTADA / *CONTESTADA*
EXPEDIENT / *EXPEDIENTE*: O-89SOC-2023-000020-00	PROP. NÚM.: 26
ASSUMPTE / *ASUNTO*: Pregunta subscrita per la Sra. Llopis, del Grup Socialista, sobre activitats realitzades en el Dia Internacional de la Joventut. *Pregunta suscrita por la Sra. Llopis, del Grupo Socialista, sobre actividades realizadas en el Día Internacional de la Juventud.*	
DIRIGIDA A: C2311-IGUALDAD-DEPORTES-EDUCACIÓN	

"El día 17 de diciembre de 1999, la Asamblea General de las Naciones Unidas, de acuerdo a la recomendación de la Conferencia Mundial de los Ministros de Juventud, declara el 12 de agosto como Día Internacional de la Juventud

La concejala que suscribe formula la siguiente pregunta a la concejala de juventud, doña Rocío Gil:

¿Qué actividades se realizaron desde el Ayuntamiento de València en el Día Internacional de la Juventud?

RESPOSTA/*RESPUESTA*

Signat electrònicament per:

Antefirma	Nom	Data	Emissor cert	Núm. sèrie cert
SECRETARI GENERAL I DEL PLE - SECRETARIA GENERAL I DEL PLE	HILARIO LLAVADOR CISTERNES	25/10/2023	ACCVCA-120	16898817903173673250 2988532410590347135

Id. document: Adl8 h+hQ pPVE GnCC bxK2 sYLi Kxs=
CÒPIA INFORMATIVA (NO VERIFICABLE EN SEU ELECTRÒNICA)

Sra. Mª del Rocío Gil Uncio, delegada de Família, Joventut i Infància/*delegada de Familia, Juventud e Infancia*

"En relació amb la pregunta formulada al Ple per la portaveu Sandra Gómez i la regidora Nuria Llopis, en el seu nom i en el del Grup Municipal Socialista, sobre les activitats realitzades per al dia internacional de la Joventut, s'informa:

Durant la jornada de l'11 d'agost, per a celebrar i informar del Dia Internacional de la Joventut que se celebra el 12 d'agost, en horari de 10 a 13 hores al matí i de 16 a 19 hores a la vesprada, es va instal·lar una taula informativa en el passeig de la Malva-rosa, zona de major afluència de públic jove de la ciutat a mitjan mes d'agost.

En aquest estand, tres tècniques dels centres municipals de Joventut van realitzar diverses activitats lúdiques com a jocs de taula, ping pong, enregistraments de tik toks, i dissenys de xapes, entre altres. A més, van estar repartint marxandatge de la regidoria, i sobretot i com a aspecte més important van informar a tots els joves dels programes del servei i de les ubicacions i tipus d'atenció i activitats que es realitzen en els catorze centres municipals de Joventut.

La jornada va ser un èxit respecte a participació tant a nivell d'activitats com respecte al nombre de joves a les i els que es va poder informar de les accions que s'implementen des dels CMJ i el servei.

En relación a la pregunta formulada al Pleno por la portavoz Sandra Gómez y la concejala Nuria Llopis, en su nombre y en el del Grupo Municipal Socialista, sobre las actividades realizadas para el Día Internacional de la Juventud, se informa:

Durante la jornada del 11 de agosto, para celebrar e informar del Día Internacional de la Juventud que se celebra el 12 de agosto, en horario de 10 a 13 horas por la mañana y de 16 a 19 horas por la tarde, se instaló una mesa informativa en el paseo de la Malva-rosa, zona de mayor afluencia de público joven de la ciudad a mediados del mes de agosto.

En este estand, tres técnicas de los Centros Municipales de Juventud realizaron diversas actividades lúdicas como juegos de mesa, ping pong, grabaciones de tik toks, y diseños de chapas, entre otras. Además, estuvieron repartiendo merchandising de la concejalía, y sobre todo y como aspecto más importante informaron a todos los jóvenes de los programas del servicio y de las ubicaciones y tipos de atención y actividades que se realizan en los catorce centros municipales de Juventud.

La jornada fue un éxito respecto a participación tanto a nivel de actividades como respecto al número de jóvenes a las y los que se pudo informar de las acciones que se implementan desde los CMJ y el servicio."

Signat electrònicament per:

Antefirma	Nom	Data	Emissor cert	Núm. sèrie cert
SECRETARI GENERAL I DEL PLE - SECRETARIA GENERAL I DEL PLE	HILARIO LLAVADOR CISTERNES	25/10/2023	ACCVCA-120	16898817903173673250 2988532410590347135

Id. document: Adl8 h+hQ pPVE GnCC bxK2 sYLi Kxs=
CÒPIA INFORMATIVA (NO VERIFICABLE EN SEU ELECTRÒNICA)

136	RESULTAT / *RESULTADO*: CONTESTADA / *CONTESTADA*
EXPEDIENT / *EXPEDIENTE*: O-89SOC-2023-000022-00	PROP. NÚM.: 5
ASSUMPTE / *ASUNTO*: Pregunta subscrita per la Sra. Gómez, del Grup Socialista, sobre el macrohotel al carrer de Guatla. *Pregunta suscrita por la Sra. Gómez, del Grupo Socialista, sobre el macrohotel en la calle Guala.*	
DIRIGIDA A: C2303-URBANISMO-VIVIENDA-OBRAS-INFRA-PLANIF-LICEN-ACTIV.	

"El anterior gobierno presentó una solución para los vecinos y vecinas del barrio de San Antonio que evitaba la construcción de un macrohotel en la calle Guala y generaba nuevas dotaciones y zonas verdes en el barrio. Consultado el expediente, no ha habido ningún avance desde la entrada del nuevo gobierno.

La concejala que suscribe formula siguiente pregunta:

¿Va a continuar el Ayuntamiento con el cambio de planeamiento acordado con los vecinos y vecinas? En caso contrario, indiquen la solución propuesta por el nuevo gobierno."

RESPOSTA/*RESPUESTA*

Sr. Juan Manuel Giner Corell, delegat de Planificació i Gestió Urbana/*delegado de Planificación y Gestión Urbana*

"En contestación a la pregunta que formula la concejala Sandra Gómez López, en su nombre y en el del Grupo Municipal Socialista al Pleno del Ayuntamiento de València, en relación al macrohotel C/ Guatla, se pone en su conocimiento que:

Como bien es de su conocimiento, el anterior equipo de gobierno no incorporó a ningún expediente lo acordado con los vecinos, por lo que no existe antecedente alguno de actuación administrativa al respecto. No obstante, este equipo de gobierno buscará con los vecinos el cumplimiento de los compromisos que con ellos asumimos en su momento."

137	RESULTAT / *RESULTADO*: CONTESTADA / *CONTESTADA*
EXPEDIENT / *EXPEDIENTE*: O-89SOC-2023-000023-00	PROP. NÚM.: 4
ASSUMPTE / *ASUNTO*: Pregunta subscrita per la Sra. Llopis, del Grup Socialista, sobre la simplificació dels tràmits burocràtics als fallers i falleres. *Pregunta suscrita por la Sra. Llopis, del Grupo Socialista, sobre la simplificación de los trámites burocráticos a los falleros y falleras.*	
DIRIGIDA A: C2306-COMERCIO Y MERCADOS-FALLAS	

"El pasado día 11 de septiembre la alcaldesa de València, María José Catalá anunció, en la asamblea de presidentes, que uno de los objetivos prioritarios de la Concejalía de Fiestas y Tradiciones va a ser facilitar la tramitación burocrática de los falleros y falleras de la ciudad.

Signat electrònicament per:

Antefirma	Nom	Data	Emissor cert	Núm. sèrie cert
SECRETARI GENERAL I DEL PLE - SECRETARIA GENERAL I DEL PLE	HILARIO LLAVADOR CISTERNES	25/10/2023	ACCVCA-120	16898817903173673250 2988532410590347135

Id. document: Adl8 h+hQ pPVE GnCC bxK2 sYLi Kxs=
CÒPIA INFORMATIVA (NO VERIFICABLE EN SEU ELECTRÒNICA)

La concejala que suscribe formula la siguiente pregunta al concejal de fiestas y tradiciones, don Santiago Ballester:

¿Podría explicarnos con detalle de qué manera pretende simplificar los trámites burocráticos de las comisiones falleras?"

RESPOSTA/*RESPUESTA*

Sr. Santiago Ballester Casabuena, delegat de Festes i Tradicions/*delegado de Fiestas y Tradiciones*

"Está en fase de estudio. Nada mas tengamos los datos lo anunciaremos."

138	RESULTAT / *RESULTADO*: CONTESTADA / *CONTESTADA*
EXPEDIENT / *EXPEDIENTE*: O-89SOC-2023-000021-00	PROP. NÚM.: 5
ASSUMPTE / *ASUNTO*: Pregunta subscrita per la Sra. Llopis, del Grup Socialista, sobre la nova composició de la Junta Central Fallera. *Pregunta suscrita por la Sra. Llopis, del Grupo Socialista, sobre la nueva composición de la Junta Central Fallera.*	
DIRIGIDA A: C2306-COMERCIO Y MERCADOS-FALLAS	

"El pasado día 4 de septiembre se celebró el pleno ordinario de Junta Central Fallera donde el concejal de Fiestas y Tradiciones, Santiago Ballester dio a conocer la nueva estructura y los nuevos cargos de responsabilidad de JCF.

La concejala que suscribe formula la siguiente pregunta al concejal de fiestas y tradiciones, don Santiago Ballester:

¿Podría explicarnos el motivo por el cual se han reducido el número de delegaciones de Junta Central Fallera?"

RESPOSTA/*RESPUESTA*

Sr. Santiago Ballester Casabuena, delegat de Festes i Tradicions/*delegado de Fiestas y Tradiciones*

"Esta pregunta corresponde a Junta Central Fallera.

El artículo 132.3 del Reglamento Orgánico del Pleno aprobado en 2022, establece que 'Procederá contestar que no se responde la pregunta cuando se trate de asuntos ajenos a la competencia municipal'. La pregunta registrada se encuentra en dicho supuesto, en virtud del informe que se adjuna de la Secretaría General de la Administración Municipal de 24 de octubre de 2018, en relación a la presentación de preguntas por parte de los Concejales en los órganos de gobierno municipales y comisiones informativas."

Signat electrònicament per:

Antefirma	Nom	Data	Emissor cert	Núm. sèrie cert
SECRETARI GENERAL I DEL PLE - SECRETARIA GENERAL I DEL PLE	HILARIO LLAVADOR CISTERNES	25/10/2023	ACCVCA-120	16898817903173673250 2988532410590347135

Id. document: Adl8 h+hQ pPVE GnCC bxK2 sYLi Kxs=
CÒPIA INFORMATIVA (NO VERIFICABLE EN SEU ELECTRÒNICA)

AJUNTAMENT DE VALÈNCIA

INFORME DE LA SECRETARIA GENERAL DE LA ADMINISTRACIÓN MUNICIPAL EN RELACIÓN A LA PRESENTACIÓN DE DIVERSAS PREGUNTAS POR PARTE DE LOS CONCEJALES EN LOS ÓRGANOS DE GOBIERNO MUNICIPALES Y COMISIONES INFORMATIVAS

Con cierta frecuencia, por parte de diversos concejales se presentan preguntas en el seno de los órganos de gobierno municipal y comisiones informativas, no ya en este mandato corporativo, sino también en otros anteriores, referentes a diversas entidades comprendidas dentro del sector público local, y entre ellas particularmente, a los organismos autónomos.

El criterio de esta Secretaria Municipal, siempre ha sido el mismo, en el sentido de que las preguntas deben ser siempre planteadas en el seno del organismo en cuestión, competente por razón de la materia de la que se pregunta.

El Reglamento Orgánico del Pleno, cuya aprobación definitiva data de 26 de abril de 2018, publicado en el Boletín Oficial de la Provincia de 10 de mayo de 2018, y con entrada en vigor el día 24 de mayo de 2018, en su artículo 11 "Derecho de Información", en su apartado 3, párrafo segundo determina de forma taxativa lo que sigue:

"La información relativa a las entidades del sector público local habrá de solicitarse ante la gerencia o dirección del organismo o entidad que haya de facilitar la información, en los términos que se indican en los artículos siguientes."

La justificación de este artículo se encuentra motivada, en la necesidad de que sean los propios miembros que forman parte de los órganos colegiados de dichas entidades, en las que se encuentran representados todos los grupos políticos municipales, los que tengan perfecto conocimiento de los términos en los que se plantean dichas preguntas, y las contestaciones que se hagan de las mismas, por cuanto si no se hiciera así se estaría produciendo un vacío en las competencias de los mismos, y los miembros no electos que forman parte de dichos órganos, podrían entender que ello supone un menoscabo en el desempeño de sus funciones.

31.10-002

Signat electrònicament per:

Antefirma	Nom	Data	Emissor cert	Núm. sèrie cert
SECRETARI GENERAL I DEL PLE - SECRETARIA GENERAL I DEL PLE	HILARIO LLAVADOR CISTERNES	25/10/2023	ACCVCA-120	16898817903173673250 2988532410590347135

Id. document: Adl8 h+hQ pPVE GnCC bxK2 sYLi Kxs=
CÒPIA INFORMATIVA (NO VERIFICABLE EN SEU ELECTRÒNICA)

Es lo que procede informar ante la consulta verbal formulada por la Delegación de Cultura, en relación a diversas preguntas formuladas para su tratamiento en la sesión plenaria de 25 de octubre de 2018.

Valencia, 24 de octubre de 2018
El Secretario General de la
Administración Municipal

Francisco Javier Vila Biosca

31.10-001

Signat electrònicament per:

Antefirma	Nom	Data	Emissor cert	Núm. sèrie cert
SECRETARI GENERAL I DEL PLE - SECRETARIA GENERAL I DEL PLE	HILARIO LLAVADOR CISTERNES	25/10/2023	ACCVCA-120	16898817903173673250 2988532410590347135

Id. document: Adl8 h+hQ pPVE GnCC bxK2 sYLi Kxs=
CÒPIA INFORMATIVA (NO VERIFICABLE EN SEU ELECTRÒNICA)

139	RESULTAT / *RESULTADO*: CONTESTADA / *CONTESTADA*
EXPEDIENT / *EXPEDIENTE*: O-89SOC-2023-000021-00	PROP. NÚM.: 7
ASSUMPTE / *ASUNTO*: Pregunta subscrita per la Sra. Gómez, del Grup Socialista, sobre modificació de les normes urbanístiques del Pla Especial de Protecció de Ciutat Vella, ús terciari habitatge turístic. *Pregunta suscrita por la Sra. Gómez, del Grupo Socialista, sobre modificación de las normas urbanísticas del Plan Especial de Protección de Ciutat Vella, uso terciario vivienda turística.*	
DIRIGIDA A: C2303-URBANISMO-VIVIENDA-OBRAS-INFRA-PLANIF-LICEN-ACTIV.	

"El 17 de julio finalizó el plazo de de información pública de la Modificación Puntual Normas Urbanísticas Plan Especial de Protección de Ciutat Vella Uso Terciario Vivienda Turística. Una modificación que profundiza en la protección de los vecinos y vecinas y evita que todas y cada una de las viviendas de Ciutat Vella se puedan convertir en un apartamento turístico. María José Catalá afirmó que quiere empezar de cero con la regulación de los apartamentos en Ciutat Vella, hablando con los vecinos y los empresarios. La suspensión de licencias tiene una duración de un año únicamente.

Sabiendo que durante la redacción del plan ya se ha dialogado con todas las partes, que tienen posicionamientos de sobra conocidos y que no hay tiempo para empezar de cero, la concejala que suscribe formula siguiente pregunta:

¿El Ayuntamiento va aprobar la modificación de normas urbanísticas en trámite, la va a modificar o va a empezar de cero, aunque ello signifique que mientras los apartamentos puedan proliferar en todo el distrito? En caso de modificación, especifiquen el sentido de la misma."

RESPOSTA/*RESPUESTA*

Sr. Juan Manuel Giner Corell, delegat de Planificació i Gestió Urbana/*delegado de Planificación y Gestión Urbana*

"En contestación a la pregunta que formula la concejala Sandra Gómez López, en su nombre y en el del Grupo Municipal Socialista al Pleno del Ayuntamiento de Valencia, sobre la modificación de las NNUU del PEP de Ciutat Vella uso terciario viviendas turísticas, se pone en su conocimiento que:

Tras la anulación del régimen de vivienda turística en Ciutat Vella por el Tribunal Superior de Justicia, es necesario dar una nueva regulación. El gobierno anterior inició una modificación puntual del Plan Especial de Protección de Ciutat Vella cuya información al público finalizó el 17 de julio de 2023. El Ayuntamiento esta analizando y estudiando la situación actual antes de adoptar una decisión que, como ha ocurrido en ocasiones anteriores, evite que sea recurrida en los tribunales y otorgue la máxima seguridad jurídica."

Signat electrònicament per:

Antefirma	Nom	Data	Emissor cert	Núm. sèrie cert
SECRETARI GENERAL I DEL PLE - SECRETARIA GENERAL I DEL PLE	HILARIO LLAVADOR CISTERNES	25/10/2023	ACCVCA-120	16898817903173673250 2988532410590347135

Id. document: Adl8 h+hQ pPVE GnCC bxK2 sYLi Kxs=
CÒPIA INFORMATIVA (NO VERIFICABLE EN SEU ELECTRÒNICA)

140	RESULTAT / *RESULTADO*: CONTESTADA / *CONTESTADA*
EXPEDIENT / *EXPEDIENTE*: O-89COM-2023-000002-00	PROP. NÚM.: 45
ASSUMPTE / *ASUNTO*: Pregunta subscrita pel Sr. Ribó, del Grup Compromís, sobre projectes de comunitats energètiques. *Pregunta suscrita por el Sr. Ribó, del Grupo Compromís, sobre proyectos de comunidades energéticas.*	
DIRIGIDA A: C2309-LIMPIEZA-RESIDUOS-CICLO INTEGRAL AGUA-CEMENTERIOS	

"Quins projectes de comunitats energètiques pensa desenrotllar l'Ajuntament en col·laboració amb el veïnat de la nostra ciutat en el proper any 2024?"

RESPOSTA/*RESPUESTA*

Sr. Carlos Luis Mundina Gómez, delegat de Millora Climàtica, Acústica i Eficiència Energètica/*delegado de Mejora Climática, Acústica y Eficiencia Energética*

"Al llarg del present mandat, a l'Ajuntament de Valéncia de la mà de València Clima i Energia (VCE) i les seues Oficines de l'Energia, té com a objectiu assessorar, promoure i consolidar les diverses comunitats energètiques locals (CEL) als barris de la ciutat. Aquesta tasca comptarà amb l'impuls de l'IDAE mitjançant recursos provinents del programa d'ajudes.

D'altra banda, s'amortitzarà i en el seu cas es donarà impuls a projectes d'autoconsum amb participació ciutadana (dirigits especialment cap a llars en vulnerabilitat energètica) liderats per l'Ajuntament, com son el RIP i altres projectes demandats per la ciutadania mitjançant DecidimVLC.

Tot açò vindrà recolzat en el marc del projecte europeu H2020 POWER UP, que afegeix recursos adicionals per a impulsar la generació d'energia renovable compartida a la ciutat de Valéncia."

141	RESULTAT / *RESULTADO*: CONTESTADA / *CONTESTADA*
EXPEDIENT / *EXPEDIENTE*: O-89SOC-2023-000021-00	PROP. NÚM.: 3
ASSUMPTE / *ASUNTO*: Pregunta subscrita per la Sra. Valía, del Grup Socialista, sobre l'enregistrament de les comissions informatives del Ple. *Pregunta suscrita por la Sra. Valía, del Grupo Socialista, sobre la grabación de las comisiones informativas del Pleno.*	
DIRIGIDA A: C2301-HACIENDA-PEDANÍAS-PARTICIPACIÓN-ACCIÓN VECINAL	

"Habiendo reiterado la nueva concejala de Transparencia, Información y Defensa de la Ciudadanía, y de Pedanías, Participación y Acción Vecinal la necesidad de habilitar la grabación de las comisiones informativas de pleno en el Ayuntamiento de València como medida fundamental de transparencia, a través de sucesivas preguntas y mociones tanto a comisión como al pleno durante el mandato anterior, y siendo que es también la concejala de Hacienda en este nuevo mandato.

Signat electrònicament per:

Antefirma	Nom	Data	Emissor cert	Núm. sèrie cert
SECRETARI GENERAL I DEL PLE - SECRETARIA GENERAL I DEL PLE	HILARIO LLAVADOR CISTERNES	25/10/2023	ACCVCA-120	16898817903173673250 2988532410590347135

Id. document: Adl8 h+hQ pPVE GnCC bxK2 sYLi Kxs=
CÒPIA INFORMATIVA (NO VERIFICABLE EN SEU ELECTRÒNICA)

La concejala que suscribe formula siguiente pregunta a la delegada de Transparencia, Información y Defensa de la Ciudadanía, y delegada de Hacienda:

¿Se ha cuantificado y previsto en las fichas de elaboración del Presupuesto de 2024 el coste que supone habilitar la grabación de las comisiones informativas de Pleno y su posterior puesta a disposición en formato abierto y accesible a la ciudadanía?"

RESPOSTA/*RESPUESTA*

Sra. Mª José Ferrer San Segundo, delegada de Transparència, Informació i Defensa de la Ciutadania/*de Transparencia, Información y Defensa de la Ciudadanía*

"Se están realizando consultas tecnológicas y económicas sobre lo que se pregunta."

142	RESULTAT / *RESULTADO*: CONTESTADA / *CONTESTADA*
EXPEDIENT / *EXPEDIENTE*: O-89SOC-2023-000021-00	PROP. NÚM.: 4
ASSUMPTE / *ASUNTO*: Pregunta subscrita per la Sra. Valía, del Grup Socialista, sobre els pressupostos participatius DECIDIMVLC. *Pregunta suscrita por la Sra. Valía, del Grupo Socialista, sobre los presupuestos participativos DECIDIMVLC.*	
DIRIGIDA A: C2301-HACIENDA-PEDANÍAS-PARTICIPACIÓN-ACCIÓN VECINAL	

"En el año 2022 se celebró la primera edición bienal de los presupuestos participativos DECIDIMVLC con el objeto de destinar el presupuesto de dos años en una única edición, evitando que muchas propuestas fueran inviables por exceder el presupuesto asignado al distrito correspondiente y permitiendo incrementar las posibilidades para las propuestas de los barrios menos poblados de la ciudad, a la vez que se conseguía una mayor eficiencia en los recursos humanos de los diferentes servicios municipales en la fase de viabilidad de las propuestas. Siguiendo el planteamiento bienal, corresponderá su convocatoria en el año 2024. Siendo una de las reivindicaciones más recurrentes de la concejala de Pedanías, Participación y Acción Vecinal la incorporación de la posibilidad de votar en contra de propuestas en los presupuestos participativos,

La concejala que suscribe formula siguiente pregunta a la Delegada de Transparencia, Información y Defensa de la Ciudadanía y Delegada de Pedanías, Participación y Acción Vecinal:

¿Se va a proceder a incorporar la posibilidad de votar en contra de las propuestas que pasen a la última fase de votación? En caso afirmativo, se solicita copia de los informes técnicos del personal especializado del Ayuntamiento."

RESPOSTA/*RESPUESTA*

Sra. Mª José Ferrer San Segundo, delegada de Pedanies, Participació i Acció Veïnal/ *delegada de Pedanías, Participación y Acción Vecinal*

Signat electrònicament per:

Antefirma	Nom	Data	Emissor cert	Núm. sèrie cert
SECRETARI GENERAL I DEL PLE - SECRETARIA GENERAL I DEL PLE	HILARIO LLAVADOR CISTERNES	25/10/2023	ACCVCA-120	16898817903173673250 2988532410590347135

Id. document: Adl8 h+hQ pPVE GnCC bxK2 sYLi Kxs=
CÒPIA INFORMATIVA (NO VERIFICABLE EN SEU ELECTRÒNICA)

"Como respondía de forma recurrente la concejal que ahora pregunta, cuando estaba en el gobierno, en este momento, se están estudiando los cambios a introducir en la próxima edición de los presupuestos participativos, de los cuales se informará cuando se hayan concretado."

143	RESULTAT / *RESULTADO*: CONTESTADA / *CONTESTADA*
EXPEDIENT / *EXPEDIENTE*: O-89SOC-2023-000022-00	PROP. NÚM.: 2
ASSUMPTE / *ASUNTO*: Pregunta subscrita per la Sra. Valía, del Grup Socialista, sobre obres al centre cívic del Cabanyal. *Pregunta suscrita por la Sra. Valía, del Grupo Socialista, sobre obras en el centro cívico del Cabanyal.*	
DIRIGIDA A: C2301-HACIENDA-PEDANÍAS-PARTICIPACIÓN-ACCIÓN VECINAL	

"La concejala que suscribe formula la siguiente pregunta a la delegada de Pedanías, Participación y Acción Vecinal, a la delegada de Fondos Europeos y a la delegada de Servicios Centrales Técnicos:

Detalle las actuaciones que se han realizado en relación a la obra del centro cívico del Cabanyal, incluyendo, al menos, información sobre las reuniones que se hayan mantenido con la empresa constructora y la dirección facultativa de la obra del centro cívico del Cabanyal, personas asistentes (miembros del gobierno municipal y de los diferentes servicios), fecha y lugar de la reunión, acuerdos que se hayan producido en dichas reuniones o en conversaciones que hayan podido producirse por cualquier medio (correo electrónico, etc.)."

RESPOSTA/RESPUESTA

Sra. Mª José Ferrer San Segundo, delegada de Pedanies, Participació i Acció Veïnal/ *delegada de Pedanías, Participación y Acción Vecinal*

"El artículo 131.2 del Reglamento Orgánico del Pleno, establece que la pregunta no podrá contener más que la escueta y estricta formulación de una cuestión, conteniendo varias la que se presenta. En todo caso, contestamos lo siguiente:

Las obras para la construcción de un centro cívico en el Cabanyal, calle San Pedro, 39 a 59, y calle Lluis Despuig, empezaron el 12 de mayo de 2022 y debían haber acabado el 11 de marzo de 2023. Dicho plazo fue ampliado.

La empresa contratista acumuló retrasos desde octubre de 2022 y las certificaciones de la obra demuestran la baja ejecución desde dicha fecha y paralización absoluta en distintos meses. A finales de junio de 2023 sólo se había ejecutado el 8,70 %.

Hay que resaltar que es un obra con un importe de adjudicación de 2.143.980,85 € y que está financiada en el marco de la Estrategia de Desarrollo Urbano Sostenible e Integrado del Barrio Cabanyal-Canyamelar-Cap de França (EDUSI3C VALÈNCIA), de modo que si no se finaliza a tiempo, lo que resulta imposible por el indicado retraso durante el gobierno anterior, conllevará un perjuicio económico importante (devoluciones de parte de la subvención).

Signat electrònicament per:

Antefirma	Nom	Data	Emissor cert	Núm. sèrie cert
SECRETARI GENERAL I DEL PLE - SECRETARIA GENERAL I DEL PLE	HILARIO LLAVADOR CISTERNES	25/10/2023	ACCVCA-120	16898817903173673250 2988532410590347135

Id. document: Adl8 h+hQ pPVE GnCC bxK2 sYLi Kxs=
CÒPIA INFORMATIVA (NO VERIFICABLE EN SEU ELECTRÒNICA)

Tras la constitución de la nueva corporación, y tener conocimiento de esta situación, como medida urgente y prioritaria, se convoca por la concejal de Pedanías, Participación y Acción vecinal, reunión el día 11 de julio de 2023, asistiendo la concejala responsable de Fondos Europeos, las jefaturas de los servicios de Descentralización, Arquitectura y Servicios Centrales Técnicos, así como Proyectos Europeos, junto con representantes de la empresa adjudicataria, Proyecon Galicia, SA, y la dirección facultativa. Como resultado de esta reunión, el 25 de julio de 2023 se reanuda la obra, empiezan los trabajos de construcción, se nombra nuevo jefe de obra, (el anterior había renunciado en diciembre de 2022) y se empieza a contratar proveedores y subcontratistas. No obstante, dada la situación en la que se encontraba la obra con anterioridad a la nueva corporación, es inevitable perder una parte importante de los fondos europeos, ya que ha estado paralizada durante mucho tiempo.

Toda la información sobre el expediente, en el que constan las actuaciones, se ha remitido al Grupo Socialista, de conformidad con lo dispuesto en los artículos 11 y 13 del vigente Reglamento Orgánico del Pleno del Ayuntamiento de València."

144	RESULTAT / *RESULTADO*: CONTESTADA / *CONTESTADA*
EXPEDIENT / *EXPEDIENTE*: O-89SOC-2023-000023-00	PROP. NÚM.: 3
ASSUMPTE / *ASUNTO*: Pregunta subscrita per la Sra. Valía, del Grup Socialista, sobre la taxa de clavegueram. *Pregunta suscrita por la Sra. Valía, del Grupo Socialista, sobre la tasa de alcantarillado.*	
DIRIGIDA A: C2309-LIMPIEZA-RESIDUOS-CICLO INTEGRAL AGUA-CEMENTERIOS	

"La alcaldesa de València anunció como una de sus primeras iniciativas la reducción de algunos impuestos y tasas municipales hasta un total de 71 millones de euros al año. Entre las tasas que aseguró que iban a reducirse a partir del 1 de enero de 2024 se incluyó la tasa de alcantarillado.

Siendo que la tasa aplicable en la actualidad responde a un estudio económico y técnico detallado realizado por los técnicos municipales, la concejala que suscribe formula siguiente pregunta al delegado del Ciclo Integral del Agua y la delegada de Hacienda:

¿Se va a mantener la dotación presupuestaria del servicio de alcantarillado en el presupuesto de 2024? En caso afirmativo, se solicita que se facilite el estudio técnico y económico que avale la decisión tanto desde el punto de vista técnico (es decir, considerando las necesidades del servicio de alcantarillado para un correcto funcionamiento de la red) como económico (es decir, estableciendo cómo se va a garantizar la dotación económica siendo que la recaudación de la tasa no alcanza a las necesidades mínimas del servicio). En caso de que no exista dicho estudio, indíquese. En caso de que no se vaya a mantener la dotación presupuestaria, indíquese detalle de cuáles serán las mermas en el servicio que se van a producir."

RESPOSTA/*RESPUESTA*

Sr. Carlos Luis Mundina Gómez, delegat de Cicle Integral de l'Aigua/*delegado de Ciclo Integral del Agua*

Signat electrònicament per:

Antefirma	Nom	Data	Emissor cert	Núm. sèrie cert
SECRETARI GENERAL I DEL PLE - SECRETARIA GENERAL I DEL PLE	HILARIO LLAVADOR CISTERNES	25/10/2023	ACCVCA-120	16898817903173673250 2988532410590347135

Id. document: Adl8 h+hQ pPVE GnCC bxK2 sYLi Kxs=
CÒPIA INFORMATIVA (NO VERIFICABLE EN SEU ELECTRÒNICA)

"El artículo 131.2 del Reglamento Orgánico del Pleno establece que la pregunta no podrá contener más que la escueta y estricta formulación de una cuestión, conteniendo varias la que se presenta.

El presupuesto está en proceso de elaboración y el estado de previsión de ingresos y gastos financiados con los mismos se tramitarán en el oportuno expediente que se someterá a la tramitación prevista en la Ley de Haciendas Locales."

145	RESULTAT / *RESULTADO*: CONTESTADA / *CONTESTADA*	
EXPEDIENT / *EXPEDIENTE*: O-89SOC-2023-000023-00		PROP. NÚM.: 2
ASSUMPTE / *ASUNTO*: Pregunta subscrita per la Sra. Valía, del Grup Socialista, sobre el servici de poda. *Pregunta suscrita por la Sra. Valía, del Grupo Socialista, sobre el servicio de poda.*		
DIRIGIDA A: C2304-REL INST- MEDIOS COM-TRANSPARENCIA-PROTECC. CIVIL		

"La alcaldesa de València anunció un plan especial de poda dentro de 'una fórmula que ella misma ha definido como pequeñas actuaciones que son grandes actuaciones para los vecinos de València'. Según sus propias palabras, todas ellas están centradas en «cuestiones básicas como el asfaltado, el tema de la poda, la limpieza, las aceras o los alcorques, porque se habían descuidado mucho en los últimos años».

La concejala que suscribe formula siguiente pregunta al delegado de Parques, Jardines y Espacios Naturales:

¿Qué actuaciones concretas se han llevado a cabo en el servicio de poda de la ciudad para mejorarlo? Se solicite que se facilite la documentación técnica y económica que avale cada una de esas actuaciones. A modo de ejemplo, si se ha modificado la planificación de los trabajos, adjúntese la nueva planificación, o si se han incrementado los recursos, adjúntese informe que detalle de dónde se detraen dichos recursos."

RESPOSTA/*RESPUESTA*

Sr. Juan Carlos Caballero Montañés, delegat de Parcs i Jardins/*delegado de Parques y Jardines*

"En l'anterior contracte es disposaven de 5 brigades de poda en zona sud i 8 brigades de poda en zona nord.

El nou Contracte de Serveis de Gestió, Neteja, Manteniment i Conservació dels espais enjardinats i arbratge viari de la ciutat de València va tindre, com a novetat respecte a l'anterior contracte, la creació d'un lot exclusiu per a la gestió de l'arbratge viari de la ciutat de València, la qual cosa ha suposat un increment tant en mitjans com en pressupost respecte a l'anterior contracta.

El Servici de Parcs i Jardins disposa de les següents brigades exclusivament per a arbratge viari:

Signat electrònicament per:

Antefirma	Nom	Data	Emissor cert	Núm. sèrie cert
SECRETARI GENERAL I DEL PLE - SECRETARIA GENERAL I DEL PLE	HILARIO LLAVADOR CISTERNES	25/10/2023	ACCVCA-120	16898817903173673250 2988532410590347135

Id. document: Adl8 h+hQ pPVE GnCC bxK2 sYLi Kxs=
CÒPIA INFORMATIVA (NO VERIFICABLE EN SEU ELECTRÒNICA)

Brigades de poda (amb cistella): 9

- Brigades de poda programada: 7

- Brigades de poda per a avisos: 2

Brigades de districte (sense cistella): 8

- Brigades de districte: 7

- Brigades districte vesprades: 1

Amb este nou contracte, a més de les brigades de poda, es disposa d'altres 4 brigades, la funció de les quals és la següent:

- 1 brigada obra civil

- 1 brigada lampisteria

- 1 brigada plantació i destoconat

- 1 brigada tractaments fitosanitaris

Els mitjans descrits es dediquen en exclusiva a l'arbratge viari de la ciutat.

L'increment del número de brigades ha portat en si, lògicament, l'increment del nombre de treballadors/es de la contracta.

Així doncs, mitjançant l'increment de brigades de poda, estes actuacions han millorat la planificació amb un major rendiment i amb un major número de recursos humans i tècnics. Hem atés la majoria de les peticions, demandes i urgències veïnals en els barris i pedanies de València que es trobaven massa temps paralitzades. Les actuacions han incrementat notablement les labors de poda i els treballs de manteniment d'escocells nets.

Així mateix, s'ha rectificat el programa de poda per a prioritzar i reduir el temps de resposta de les actuacions pendents que es venien reclamant des de la ciutadania, a més de la formació del nou personal incorporat que ha permés incrementar l'eficàcia.

L'OAM de Parcs i Jardins, està exercint les labors de poda amb el personal destinat a tal fi, segons el seu organigrama aprovat.

Caldria assenyalar que el capítol de despesa corrent es troba amb una disponibilitat de tresoreria del tot insuficient, provinent de l'anterior equip de govern, i s'està treballant per a dotar d'una solvència econòmica, per al manteniment de les nostres zones verdes dia a dia i buscar les solucions per a implementar el personal laboral necessari.

En el anterior contrato se disponían de 5 brigadas de poda en zona sur y 8 brigadas de poda en zona norte.

Signat electrònicament per:

Antefirma	Nom	Data	Emissor cert	Núm. sèrie cert
SECRETARI GENERAL I DEL PLE - SECRETARIA GENERAL I DEL PLE	HILARIO LLAVADOR CISTERNES	25/10/2023	ACCVCA-120	16898817903173673250 2988532410590347135

Id. document: Adl8 h+hQ pPVE GnCC bxK2 sYLi Kxs=
CÒPIA INFORMATIVA (NO VERIFICABLE EN SEU ELECTRÒNICA)

El nuevo Contrato de Servicios de Gestión, Limpieza, Mantenimiento y Conservación de los espacios ajardinados y arbolado viario de la ciudad de València, tuvo, como novedad respecto al anterior contrato, la creación de un lote exclusivo para la gestión del arbolado viario de la ciudad de València, lo que ha supuesto un incremento tanto en medios como en presupuesto con respecto a la anterior contrata.

El Servicio de Parques y Jardines dispone de las siguientes brigadas exclusivamente para arbolado viario:

Brigadas de poda (con cesta): 9

- *Brigadas de poda programada: 7*
- *Brigadas de poda para avisos: 2*

Brigadas de distrito (sin cesta): 8

- *Brigadas de distrito: 7*
- *Brigadas distrito tardes: 1*

Con este nuevo contrato, además de las brigadas de poda, se dispone de otras 4 brigadas, cuya función es la siguiente:

- *1 brigada obra civil*
- *1 brigada fontanería*
- *1 brigada plantación y destoconado*
- *1 brigada tratamientos fitosanitarios*

Los medios descritos se dedican en exclusiva al arbolado viario de la ciudad.

El incremento del número de brigadas ha llevado consigo, lógicamente, el incremento del número de trabajadores/as de la contrata.

Así pues, mediante el incremento de brigadas de poda, estas actuaciones han mejorado la planificación con un mayor rendimiento y con un mayor número de recursos humanos y técnicos. Hemos atendido la mayoría de las peticiones, demandas y urgencias vecinales en los barrios y pedanías de Valencia que se encontraban demasiado tiempo paralizadas. Las actuaciones han incrementado notablemente las labores de poda y los trabajos de mantenimiento de alcorques limpios.

Asimismo, se ha rectificado el programa de poda para priorizar y reducir el tiempo de respuesta de las actuaciones pendientes que se venían reclamando desde la ciudadanía, además de la formación del nuevo personal incorporado que ha permitido incrementar la eficacia.

Signat electrònicament per:

Antefirma	Nom	Data	Emissor cert	Núm. sèrie cert
SECRETARI GENERAL I DEL PLE - SECRETARIA GENERAL I DEL PLE	HILARIO LLAVADOR CISTERNES	25/10/2023	ACCVCA-120	16898817903173673250 2988532410590347135

Id. document: Adl8 h+hQ pPVE GnCC bxK2 sYLi Kxs=
CÒPIA INFORMATIVA (NO VERIFICABLE EN SEU ELECTRÒNICA)

El OAM de Parques y Jardines, está desempeñando las labores de poda con el personal destinado a tal fin, según su organigrama aprobado.

Habría que señalar que el capítulo de gasto corriente se encuentra con una disponibilidad de tesorería del todo insuficiente, proveniente del anterior equipo de gobierno, y se está trabajando para dotar de una solvencia económica, para el mantenimiento de nuestras zonas verdes día a día y buscar las soluciones para implementar el personal laboral necesario."

146	RESULTAT / *RESULTADO*: CONTESTADA / *CONTESTADA*
EXPEDIENT / *EXPEDIENTE*: O-89COM-2023-000002-00	PROP. NÚM.: 47
ASSUMPTE / *ASUNTO*: Pregunta subscrita pel Sr. Ribó, del Grup Compromís, sobre el Pacte de Milà d'Alimentació Sostenible. *Pregunta suscrita por el Sr. Ribó, del Grupo Compromís, sobre el Pacto de Milán de Alimentación Sostenible.*	
DIRIGIDA A: C2306-COMERCIO Y MERCADOS-FALLAS	

"L'Ajuntament de València va signar en 2015 el Pacte de Milà sobre alimentació sostenible de les ciutats. Pensa continuar desenrotllant les línies d'aquest Pla durant l'actual legislatura?"

RESPOSTA/*RESPUESTA*

Sr. Santiago Ballester Casabuena, delegat de Comerç i Mercats/*delegado de Comercio y Mercados*

"Sí."

147	RESULTAT / *RESULTADO*: CONTESTADA / *CONTESTADA*
EXPEDIENT / *EXPEDIENTE*: O-89COM-2023-000002-00	PROP. NÚM.: 41
ASSUMPTE / *ASUNTO*: Pregunta subscrita pel Sr. Grezzi, del Grup Compromís, sobre la reforma del carrer de Colón. *Pregunta suscrita por el Sr. Grezzi, del Grupo Compromís, sobre la reforma de la calle Colón.*	
DIRIGIDA A: C2307-POLICÍA LOCAL-MOVILIDAD-ESPACIO PÚBLICO	

"Les mesures d'humanització, de millora de la conectivitat i dels serveis, la promoció de la mobilitat dels vianants, de generació d'un eix ciclista de qualitat i de reducció del trànsit en el carrer Colon s'ha demostrat exitoses. Tant és així que els vehícles que ara circulen s'han reduit un 60 %, l'EMT transporta 6 vegades més persones que el cotxe, s'ha duplicat el nombre de persones que es mouen en tot el carrer i el carril bici és el més usat de la ciutat. Amb estes dades tan positives, extractes de l'estudi participatiu realitzat l'any 2022, no s'enten que el govern vullga eliminar un dels carril bus per a destinar-ho al trànsit motoritzat, que sols pot provocar problemes a l'EMT, perjudicant greument als i les viatgeres dels barris, que voràn incrementat

Signat electrònicament per:

Antefirma	Nom	Data	Emissor cert	Núm. sèrie cert
SECRETARI GENERAL I DEL PLE - SECRETARIA GENERAL I DEL PLE	HILARIO LLAVADOR CISTERNES	25/10/2023	ACCVCA-120	16898817903173673250 2988532410590347135

Id. document: Adl8 h+hQ pPVE GnCC bxK2 sYLi Kxs=
CÒPIA INFORMATIVA (NO VERIFICABLE EN SEU ELECTRÒNICA)

els temps de viatge i l'increment de frecuència i manca de regularitat dels autobusos. A més a més de generar un increment desorbitat del trànsit, en l'entorn protegit, con així ho arreplega el PEP de Ciutat Vella.

PREGUNTA

Com i quan van a desmontar l'actual repartiment viari del carrer de Colón, assumint que si s'elimina un dels carril bus per un altre carril motoritzant, això va a perjudicar greument la qualitat ambiental, l'alt nivell de servei que ara es proporciona, generant més embossos, l'increment de la velocitat dels 30 km/h actuals al 50 km/h dels 2 carrils, i el perill de violar la norma i la legalitat?"

RESPOSTA/*RESPUESTA*

Sr. Jesús Carbonell Aguilar, delegat de Mobilitat/*delegado de Movilidad*

"Per al carrer de Colón està prevista una actuació puntual i transitòria en tant es fa un disseny definitiu d'aquesta via.

El disseny actual provoca un augment de trànsit en itineraris alternatius, també dins de Ciutat Vella.

Aquesta actuació puntual se sotmetrà pròximament a informe de la Comissió de Patrimoni, a diferència del realitzat per l'anterior equip de govern, que no va sotmetre els canvis que va realitzar a cap mena d'informe.

Para la calle Colón está prevista una actuación puntual y transitoria en tanto se hace un diseño definitivo de dicha vía.

El diseño actual provoca un aumento de tráfico en itinerarios alternativos, también dentro de Ciutat Vella.

Esta actuación puntual se someterá próximamente a informe de la Comisión de Patrimonio, a diferencia de lo realizado por el anterior equipo de gobierno, que no sometió los cambios que realizó a ningún tipo de informe."

148	RESULTAT / *RESULTADO*: CONTESTADA / *CONTESTADA*
EXPEDIENT / *EXPEDIENTE*: O-89COM-2023-000002-00	PROP. NÚM.: 48
ASSUMPTE / *ASUNTO*: Pregunta subscrita pel Sr. Ribó, del Grup Compromís, sobre mesures d'innovació front al canvi climàtic. *Pregunta suscrita por el Sr. Ribó, del Grupo Compromís, sobre medidas de innovación frente al cambio climático.*	
DIRIGIDA A: C2305-TURISMO-INNOVACIÓN-TECNOL-AGENDA DIGITAL-CAP. INV	

Signat electrònicament per:

Antefirma	Nom	Data	Emissor cert	Núm. sèrie cert
SECRETARI GENERAL I DEL PLE - SECRETARIA GENERAL I DEL PLE	HILARIO LLAVADOR CISTERNES	25/10/2023	ACCVCA-120	16898817903173673250 2988532410590347135

Id. document: Adl8 h+hQ pPVE GnCC bxK2 sYLi Kxs=
CÒPIA INFORMATIVA (NO VERIFICABLE EN SEU ELECTRÒNICA)

"Quines mesures contempla el govern municipal en Innovació per a fer front al canvi climàtic? Quins projectes de renovació d'habitatge en col·laboració amb la Unió Europea pensa desenvolupar l'Ajuntament amb aquest finalitat?"

RESPOSTA/*RESPUESTA*

Sra. Paula María Llobet Vilarrasa, delegada d'Innovació, Tecnologia, Agenda Digital i Captació d'Inversions/*delegada de Innovación, Tecnología, Agenda Digital y Captación de Inversiones.*

"A la pregunta: '*Quines mesures contempla el govern municipal en Innovació per a fer front al canvi climàtic?*'

Se adjunta pdf con la respuesta.

A la pregunta: '*Quins projectes de renovació d'habitatge en col·laboració amb la Unió Europea pensa desenvolupar l'Ajuntament amb aquest finalitat?*'

Le comunico que esta Delegación a la que dirige la pregunta, de acuerdo con el artículo 131.1 del Reglamento Orgánico del Pleno aprobado en 2022, no es la competente en atención a la materia sobre la que requiere información."

Signat electrònicament per:

Antefirma	Nom	Data	Emissor cert	Núm. sèrie cert
SECRETARI GENERAL I DEL PLE - SECRETARIA GENERAL I DEL PLE	HILARIO LLAVADOR CISTERNES	25/10/2023	ACCVCA-120	16898817903173673250 2988532410590347135

Id. document: Adl8 h+hQ pPVE GnCC bxK2 sYLi Kxs=
CÒPIA INFORMATIVA (NO VERIFICABLE EN SEU ELECTRÒNICA)

Aportaciones desde la Misión Climática y el Acuerdo Climático de Valencia presentado ante la UE

Entre las medidas que contempla el gobierno municipal en el ámbito de innovación, sigue presente la necesidad de seguir fortaleciendo la Misión Climática València 2030, cuyo *leitmotiv* precisamente es la innovación (especialmente en su enfoque organizativo) y la respuesta de la ciudad frente al cambio climático.

En abril de 2023 se presentó el Acuerdo Climático, que es la herramienta que fija los compromisos de València con la neutralidad, y que, en este momento, se encuentra en revisión por parte de la Comisión Europea. En las próximas semanas, desde la Comisión, emitirán la Etiqueta de la Misión (o *mission label*), lo que implica, para las ciudades que la consigan, una confirmación de que su camino hacia la neutralidad climática es el correcto y, por otro lado, la atracción de oportunidades de financiación que hagan esto posible. Esto, además, marcará un hito más y servirá como propulsor para la acción.

El Acuerdo Climático presentado se configura en tres partes: el **Plan de Acción Climática**, que refleja la situación actual de la ciudad y las acciones que conducen a la neutralidad; el **Plan de Inversión**, que estima el coste de la neutralidad, y refleja los actores e instrumentos que existen para financiarla; y la **Adhesión o Alianza por la Misión**, que señala la necesidad de contar con la participación de distintos agentes relevantes de la ciudad para alcanzar el éxito de la Misión.

De forma inicial, y uno de los aspectos más importantes para lograr este objetivo, ha sido la firma de **compromisos** que se apoya en el recorrido que la ciudad ha venido trazando en políticas de sostenibilidad, como la firma del Pacto de los Alcaldes, la Estrategia València 2020, la declaración de emergencia climática o, de forma más reciente, la selección de la ciudad como **Green Capital 2024**. Este caldo ha facilitado el consenso y los compromisos políticos (acuerdo por Pleno de la Hoja de Ruta para la implementación de la Misión 100 ciudades inteligentes y climáticamente neutras), la toma de decisiones (alcance de la misión en cuanto a las emisiones consideradas, los sectores implicados, etc.) y las colaboraciones (Generalitat Valenciana, UPV, UV, Gobierno de España, etc.).

El **Plan de Acción Climática**, trata de aprovechar las estrategias, planes y procesos existentes, para abordar el desfase entre la reducción de emisiones previstas en los planes de acción existentes, y las necesarias para alcanzar la neutralidad climática. Para abordar este reto de forma integrada y colaborativa, se apoya en un sistema de gobernanza multinivel y multiactor de liderazgo distribuido. Este Plan conjuga una visión de transición e innovación sistémica hacia la neutralidad en forma de dominios relacionados con la Estrategia Urbana València 2030:

- movilidad urbana y metropolitana sostenible, inclusiva y eficiente
- transición energética
- desarrollo económico integrados y sostenible
- renaturalización, biodiversidad, resiliencia y adaptación climática
- edificios y viviendas sostenibles
- regeneración urbana basada en la cohesión social, la accesibilidad y la sostenibilidad

Estos dominios se concretan hasta llegar a intervenciones estratégicas, como:

- la renovación de edificios residenciales (replicando a nivel local la *Renovation Wave* europea, para convertir los edificios existentes y edificios de consumo casi nulo o de energía positiva) y públicos, como Tabacalera, guarderías y colegios, Palau de la Música, entre otros;
- la apuesta por una empresa municipal de energía sostenible, con una organización público-privada;

Signat electrònicament per:

Antefirma	Nom	Data	Emissor cert	Núm. sèrie cert
SECRETARI GENERAL I DEL PLE - SECRETARIA GENERAL I DEL PLE	HILARIO LLAVADOR CISTERNES	25/10/2023	ACCVCA-120	16898817903173673250 2988532410590347135

Id. document: Adl8 h+hQ pPVE GnCC bxK2 sYLi Kxs=
CÒPIA INFORMATIVA (NO VERIFICABLE EN SEU ELECTRÒNICA)

- las comunidades energéticas de barrio para cambiar el modelo energético de la ciudad que impulse el autoconsumo (ejemplo de proyecto demostrador la Comunidad Energética Local de Castellar-L´Oliveral donde participan 40 familias, la cooperativa energética, la Fundación Clima i Energía, una cubierta municipal y familias en situación de vulnerabilidad energética);
- o la planificación de la ciudad con enfoque holístico (como la València de los 15 minutos, por ejemplo).
- En el caso concreto de la **rehabilitación de edificios**, desde la plataforma citiES2030 (bajo el paraguas del *Pilot Cities Programme* de NZC), València participa en el programa multiciudad (junto a Valladolid, Zaragoza, Barcelona, Madrid, Vitoria-Gasteiz y Sevilla) 'Rehabilitación energética masiva en ciudades españolas', con el objetivo de aumentar la tasa de rehabilitación de edificios considerando un enfoque sistémico y multiactor. El objetivo es promover la integración de las energías renovables a través del autoconsumo y la comunidades energéticas y financiarlo con instrumentos innovadores. En esta línea, València se puso como objetivo en el año 2021 lograr 3 distritos climáticamente neutros, y extenderlo al resto de la ciudad.

Respecto a la segunda pata, el **Plan de Inversión**, refleja la necesidad imperiosa de incentivar e involucrar a la ciudadanía y al sector privado para lograr realmente una ciudad neutra. En relación con esto, existen fuentes de financiación innovadoras que vale la pena considerar en este camino como los bonos y préstamos verdes o fondos de inversión, entre otros.

Por último, y ligado a la necesidad de incluir a otros actores, está el proceso de **adhesión**. Involucrar a todos los agentes, desde el sector privado a los medios de comunicación, y fomentar espacios de reflexión y co-creación, es imprescindible no solo por la parte de apoyo financiero, sino porque es un proyecto de ciudad para la ciudad y lograrlo requiere de todos y todas. Esta fase de trasladar a la realidad la ambición por la neutralidad comprende algunos retos, como lograr acuerdos más allá de los compromisos sobre el papel que impulsen la acción climática que realmente impliquen cambios transformadores. En la búsqueda de esfuerzos de toda la ciudad, el Ayuntamiento de València ha configurado la **Alianza por la Misión**, que busca fomentar la acción conjunta y el compromiso hacia una misma dirección, la Misión Climática, conformando una constelación de transformaciones productivas y sociales que impacten en esta. Esta alianza se articula a través de un modelo de 5 hélices: el sector privado, el sector público, la Academia, la sociedad civil y los medios de comunicación. Actualmente hay 196 organizaciones embajadoras de las que querremos movilizar en busca de adhesiones al Acuerdo Climático de la Ciudad.

La siguiente figura recoge las 13 palancas propuestas por NetZeroCities dentro de la metodología presentada a la Comisión Europea y entre las cuales resultan relevantes todas las del ámbito de "Edificios y Calefacción" y en concreto las de alcanzar una Tasa de Renovación de eficiencia energética del 2,5% anual

Signat electrònicament per:

Antefirma	Nom	Data	Emissor cert	Núm. sèrie cert
SECRETARI GENERAL I DEL PLE - SECRETARIA GENERAL I DEL PLE	HILARIO LLAVADOR CISTERNES	25/10/2023	ACCVCA-120	16898817903173673250 2988532410590347135

Id. document: Adl8 h+hQ pPVE GnCC bxK2 sYLi Kxs=
CÒPIA INFORMATIVA (NO VERIFICABLE EN SEU ELECTRÒNICA)

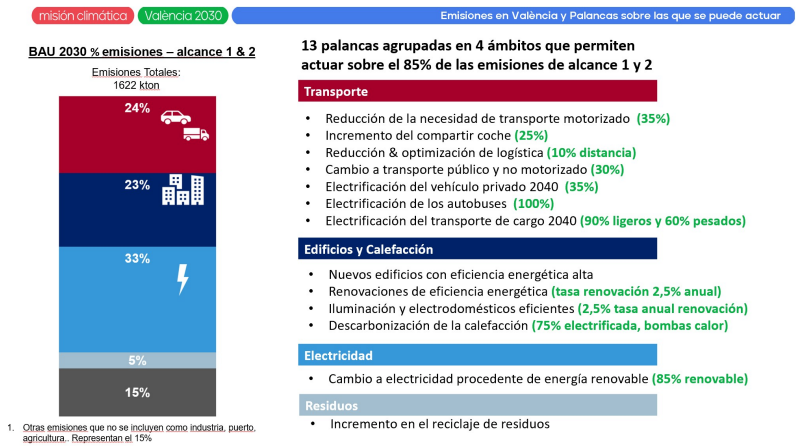

En aras de seguir aprendiendo y aportando, viene siendo habitual la **colaboración y participación activa en otras redes que apuestan por las políticas de innovación y sostenibilidad** como citiES, NetZeroCities, convenios con la Generalitat o la Universidad Politécnica de València, entre otros. Además, la colaboración no se ha considerado (ni se considera) solo con agentes externos, sino que se trabaja en tejer espacios de participación a través de los Mission Day (donde se reúne todo el ecosistema de la misión) o la Mesa Climática (espacio de reflexión, propuesta y revisión). Es muy importante mantener y reforzar estos espacios horizontales, donde participan miembros de Fundación Clima i Energía, Las Naves, las áreas de Turismo, Ciudad Inteligente, Movilidad o Gobierno Abierto, por dar algunos ejemplos; que permiten cocrear un proyecto de ciudad sólido al considerar desde fases tempranas las necesidades y sensibilidades de todas las partes.

Ligado a la Misión, desde el Ayuntamiento se apuesta por orientar los principales instrumentos de **impulso de la innovación hacia la neutralidad climática y la sostenibilidad**, para que, de este modo, se aúnen esfuerzos con objetivos comunes y se activen los recursos en actuaciones transformadoras. Esta orientación a la Misión incluye un conjunto de dominios y sectores, tanto de impacto directo en emisiones, como de actuación sistémica entre los que se encuentra el ámbito de la "Vivienda & Edificios":

Signat electrònicament per:

Antefirma	Nom	Data	Emissor cert	Núm. sèrie cert
SECRETARI GENERAL I DEL PLE - SECRETARIA GENERAL I DEL PLE	HILARIO LLAVADOR CISTERNES	25/10/2023	ACCVCA-120	16898817903173673250 2988532410590347135

Id. document: Adl8 h+hQ pPVE GnCC bxK2 sYLi Kxs=
CÒPIA INFORMATIVA (NO VERIFICABLE EN SEU ELECTRÒNICA)

misión climática València 2030
VALÈNCIA, CIUDAD CLIMÁTICAMENTE NEUTRA EN 2030 POR Y PARA LA CIUDADANÍA

AJUNTAMENT DE VALÈNCIA · Missions València 2030

PLAN DE ACCIÓN DE LA MISIÓN CLIMÁTICA VALÈNCIA 2030
Transición Sistémica hacia la Neutralidad Climática de València

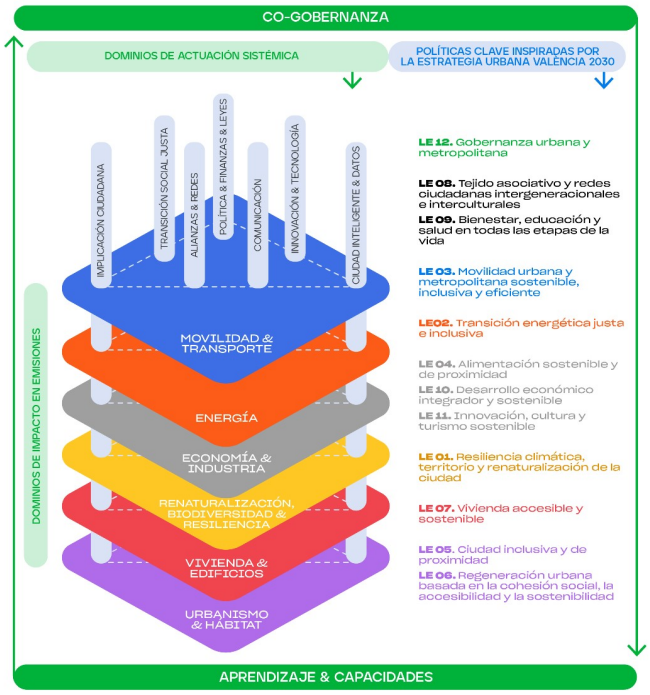

Algunos de los instrumentos públicos orientados a la Misión e impulsados desde el Servicio de Innovación para dar respuesta a los retos de la Misión son:

- la CPI y la candidatura de Valencia al FID (Fomento de la Innovación desde la Demanda) del Ministerio en búsqueda de financiación,
- las subvenciones públicas a la innovación (SPI) en las que actualmente se está en proceso de defensa ante jurado de los proyectos de innovación presentados en la convocatoria de 2023 y para los que se destinarán 1M€
- la tramitación de la ordenanza reguladora del sandbox urbano de València para convertir la ciudad en espacios para testar innovación en la ciudad y busca fomentar los testeos en múltiples dominios de impacto de la Misión de manera simultánea.

Signat electrònicament per:

Antefirma	Nom	Data	Emissor cert	Núm. sèrie cert
SECRETARI GENERAL I DEL PLE - SECRETARIA GENERAL I DEL PLE	HILARIO LLAVADOR CISTERNES	25/10/2023	ACCVCA-120	16898817903173673250 2988532410590347135

Id. document: Adl8 h+hQ pPVE GnCC bxK2 sYLi Kxs=
CÒPIA INFORMATIVA (NO VERIFICABLE EN SEU ELECTRÒNICA)

Con lo expuesto en estas líneas, se refleja la voluntad y la acción por tratar el cambio climático, y en especial la Misión, como un elemento transversal de Innovación en todos los sectores de impacto incluyendo la gobernanza de la transición.

Aportaciones desde la acción de las fundaciones: Valencia Clima & Energía y Las NAVES

Valencia Clima & Energía

En materia de cambio climático, València Clima i Energia participa en multitud de proyectos de innovación, como son: MAtchUP, WELLBASED, POWERUP, FEEL, DISTENDER, Cities for Sustainability Governance, Wetlands4Climate o Fair Local Green Deal.
Además, la ciudad trabaja en la Misión Climática, que aúna las dos misiones europeas de innovación relacionadas con el cambio climático: la Misión de 100 ciudades climáticamente neutras e inteligentes para 2030 y la Misión de 150 regiones adaptadas al cambio climático para 2030.
Concretamente en materia de rehabilitación, el Ayuntamiento y València Clima i Energia participan en tres proyectos europeos (Save the Homes, EBENTO y NZC Pilot Cities) que tienen como objetivo fomentar la rehabilitación energética en el sector residencial.
Algunos ejemplos de las medidas a implementar son:

- Asentar las Oficinas de la Energía como puntos de asesoramiento y acompañamiento para propietarios y comunidades de propietarios que quieren rehabilitar energéticamente su edificio o vivienda
- Dinamizar la Escuela Ciudadana de Rehabilitación Energética como un grupo participativo donde los propietarios pueden intercambiar sus dudas y consejos en un formato de igual a igual
- Medir los resultados de ahorro energético, ahorro económico y mejora de confort que se producen con una rehabilitación real de un edificio
- Estudiar el uso de materiales con menor huella de carbono y de economía circular en la rehabilitación de edificios.

VCE ha accedido a financiación dentro del programa IRTA (GVA) para la rehabilitación de las Oficinas de la Energía como demostradores de construcción innovadora en lo referente a la eficiencia energética y el uso de materiales reciclados, reciclables, con baja huella en carbono y libre de COV´s.
Por último, el Ayuntamiento, junto con VCE y AUMSA, están trabajando en la regeneración profunda y de calado de dos barrios vulnerables de la ciudad, aplicando fondos europeos Next Generation.

Las NAVES

Relacionado con incrementar eficiencia energética de viviendas podemos citar los siguientes proyectos H2020:

- Matchup - Sensorización de viviendas para monitorizar consumos y recomendar buenas prácticas de ahorro energético.
- Wellbased – Sensorización de viviendas para medir el comfort (temperatura, Co2 y humedad) con el objetico de estudiar la correlación entre pobreza energética y salud
- Powerup! -Explora nuevos modelos de producción de energía renovable para combatir la pobreza energética. Las NAVES participa con la iniciativa “LAS NAVES BRILLAN”, con la que se ha dotado al edificio de paneles fotovoltaicos financiados de manera colectiva, convirtiéndolo en un edificio más eficiente, con mayores ahorros de consumo y apuesta por las energías renovables.

Signat electrònicament per:

Antefirma	Nom	Data	Emissor cert	Núm. sèrie cert
SECRETARI GENERAL I DEL PLE - SECRETARIA GENERAL I DEL PLE	HILARIO LLAVADOR CISTERNES	25/10/2023	ACCVCA-120	16898817903173673250 2988532410590347135

Id. document: Adl8 h+hQ pPVE GnCC bxK2 sYLi Kxs=
CÒPIA INFORMATIVA (NO VERIFICABLE EN SEU ELECTRÒNICA)

149	RESULTAT / *RESULTADO*: CONTESTADA / *CONTESTADA*
EXPEDIENT / *EXPEDIENTE*: O-89COM-2023-000002-00	PROP. NÚM.: 46
ASSUMPTE / *ASUNTO*: Pregunta subscrita pel Sr. Ribó, del Grup Compromís, sobre compensació per la reducció d'impostos. *Pregunta suscrita por el Sr. Ribó, del Grupo Compromís, sobre compensación por la reducción de impuestos.*	
DIRIGIDA A: C2301-HACIENDA-PEDANÍAS-PARTICIPACIÓN-ACCIÓN VECINAL	

"A quins capítols del Pressupost Municipal pensa aplicar una reducció de la despesa actual per tal de compensar la disminució de 71 milions d'euros que contempla la reducció d'impostos que s'està plantejant per a 2024?"

RESPOSTA/*RESPUESTA*

Sra. Mª José Ferrer San Segundo, delegada d'Hisenda i Pressupostos/*delegada de Hacienda y Presupuestos*

"El pressupost està en procés d'elaboració i l'estat de previsió d'ingresos i despeses financiats amb els mateixos es tramitaran en l'oportú expedient que es sotmetrà a la tramitació prevista en la Llei d'hisendes locals."

150	RESULTAT / *RESULTADO*: CONTESTADA / *CONTESTADA*
EXPEDIENT / *EXPEDIENTE*: O-89COM-2023-000002-00	PROP. NÚM.: 40
ASSUMPTE / *ASUNTO*: Pregunta subscrita pel Sr. Grezzi, del Grup Compromís, sobre les càmeres de control d'accés a l'APR Ciutat Vella Nord. *Pregunta suscrita por el Sr. Grezzi, del Grupo Compromís, sobre las cámaras de control de acceso a la APR Ciutat Vella Nord.*	
DIRIGIDA A: C2307-POLICÍA LOCAL-MOVILIDAD-ESPACIO PÚBLICO	

"En els darrers mesos l'equip de govern ha llançat missatges contradictoris sobre la situació de les càmeres de control d'accés a l'APR Ciutat Vella Nord. De fet, ha passat d'anunciar l'inminència de l'apagada de les mateixes a declarar que no se van a apagar i que s'està estudiant una solució. Una mostra més de la manca d'idees i de projecte de ciutat. Fins i tot, les associacions del barri ha hagut de fer un comunicat desmentint a la senyora Catalá, que havia afirmat que existia un acord amb el veïnat per apagar les càmeres. Lluny d'això, el veïnat ha demanat ampliar el sistema de càmeres a més carrers de Ciutat Vella, conscient dels bons resultats obtingut en el model de recuperació de l'espai públic i pacificació del trànsit que en la regidoria de Mobilitat Sostenible hem impulsat en els darreres 8 anys.

Per això, aquest regidor pregunta:

Signat electrònicament per:

Antefirma	Nom	Data	Emissor cert	Núm. sèrie cert
SECRETARI GENERAL I DEL PLE - SECRETARIA GENERAL I DEL PLE	HILARIO LLAVADOR CISTERNES	25/10/2023	ACCVCA-120	16898817903173673250 2988532410590347135

Id. document: Adl8 h+hQ pPVE GnCC bxK2 sYLi Kxs=
CÒPIA INFORMATIVA (NO VERIFICABLE EN SEU ELECTRÒNICA)

Per qué han pres la decisió d'apagar les càmeres perquè els cotxes tornen a circular lliure i massivamentven el centre històric, fent-ho sense escoltar a la ciutadania, que demana mesures de calmat del trànsit, per a que el barri siga per a les persones que caminen i gaudisquen de les places recuperades?"

RESPOSTA/*RESPUESTA*

Sr. Jesús Carbonell Aguilar, delegat de Mobilitat/*delegado de Movilidad*

"Les càmeres de l´APR no s'han apagat.

Las cámaras de la APR no se han apagado."

151	RESULTAT / *RESULTADO*: CONTESTADA / *CONTESTADA*
EXPEDIENT / *EXPEDIENTE*: O-89COM-2023-000002-00	PROP. NÚM.: 43
ASSUMPTE / *ASUNTO*: Pregunta subscrita pel Sr. Ribó, del Grup Compromís, sobre les mesures per a desenvolupar l'agricultura ecològica a València. *Pregunta suscrita por el Sr. Ribó, del Grupo Compromís, sobre las medidas para desarrollar la agricultura ecológica en València.*	
DIRIGIDA A: C2309-LIMPIEZA-RESIDUOS-CICLO INTEGRAL AGUA-CEMENTERIOS	

"Quines mesures pensa adoptar l'actual equip de govern per a desenvolupar l'agricultura ecològica en el municipi de València?"

RESPOSTA/*RESPUESTA*

Sr. Carlos Luis Mundina Gómez, Delegat d'Agricultura/*delegado de Agricultura*

"La Regidoria d'Agricultura de l'Ajuntament de València promourà, dins de les competències municipals en la matèria, totes aquelles mesures que afavorisquen, en el seu conjunt, els interessos del sector agrari de la ciutat de València, tant en l'àmbit de l'agricultura tradicional com de l'agricultura ecològica posant als agricultors i agricultores en el centre de la política municipal."

Signat electrònicament per:

Antefirma	Nom	Data	Emissor cert	Núm. sèrie cert
SECRETARI GENERAL I DEL PLE - SECRETARIA GENERAL I DEL PLE	HILARIO LLAVADOR CISTERNES	25/10/2023	ACCVCA-120	16898817903173673250 2988532410590347135

Id. document: Adl8 h+hQ pPVE GnCC bxK2 sYLi Kxs=
CÒPIA INFORMATIVA (NO VERIFICABLE EN SEU ELECTRÒNICA)

152	RESULTAT / *RESULTADO*: CONTESTADA / *CONTESTADA*
EXPEDIENT / *EXPEDIENTE*: O-89COM-2023-000002-00	PROP. NÚM.: 49
ASSUMPTE / *ASUNTO*: Pregunta subscrita pel Sr. Grezzi, del Grup Compromís, sobre sancions als infractors als entorns escolars amb presència de la Policia Local. *Pregunta suscrita por el Sr. Grezzi, del Grupo Compromís, sobre sanciones a los infractores en los entornos escolares con presencia de la Policía Local.*	
DIRIGIDA A: C2307-POLICÍA LOCAL-MOVILIDAD-ESPACIO PÚBLICO	

"Desde el mismo inicio del curso escolar el pasado lunes 11 de septiembre cunde la preocupación en València a raíz del elevado grado de incumplimiento de la Ordenanza de Movilidad Sostenible a las puertas de muchos centros escolares de la ciudad.

Como nos han manifestado multitud de personas, las situaciones de coches circulando y estacionando sobre las aceras; aparcando y bloqueando los carriles bus y carriles bici e incluso en segunda fila en grandes vías sin zona de estacionamiento; para arrojar a los niños y niñas a la vía, se han multiplicado por toda la ciudad, como por ejemplo en los entornos de los colegios Jesús María, en la Gran Vía Marqués del Turia; el Pilar, en C/ del Gorgos; el colegio Alemán, en Jaime Roig; el Sagrado Corazón, en Conde Trenor y la peatonal plaza dels Furs; San Antonio Abad-Salesianos y María Auxiliadora, en la avenida de la Constitución; o Guadalaviar, en la avenida de Aragón, por citar solo una muestra.

Y estos comportamientos prohibidos y sancionados en la ordenanza, y que generan graves situaciones de riesgo para la integridad física tanto del alumnado como del resto de ciudadanos, ya sean peatones, conductores de cualquier tipo de vehículos o usuarios de transporte público, se han producido en muchas ocasiones ante la atenta mirada de los agentes de la Policía Municipal, sin que la situación haya cambiado a medida que avanzaban los días. Y todo ello, además afectando negativamente a la fluidez del tráfico y al servicio de la EMT, generando retrasos en los autobuses que afectan a miles y miles de usuarios y usuarias.

Es por ese motivo, con la finalidad de saber cuál es el papel del gobierno municipal en la situación de caos y peligro que se está viviendo a las puertas de numerosos centros escolares, por el que le formulamos la siguiente pregunta:

Dado que la presencia policial en el acceso a estos centros en los que se comenten centenares de infracciones de tráfico que afectan a miles de ciudadanos, ha sido evidente: ¿Cuántas sanciones se han impuesto y tramitado y por qué motivo a los infractores a las puertas de los centros antes mencionados a la hora de entrada y salida de la escuela entre el 11 al 15 de septiembre; y, en caso de no haberse tramitado ninguna, quién ha dado la orden a los agentes de Policía Local de desproteger a la ciudadanía y proteger a los infractores permitiendo el incumplimiento de las ordenanzas?"

RESPOSTA/*RESPUESTA*

Sr. Jesús Carbonell Aguilar, delegat de Policia Local de València/*delegado de Policía Local de València*

Signat electrònicament per:

Antefirma	Nom	Data	Emissor cert	Núm. sèrie cert
SECRETARI GENERAL I DEL PLE - SECRETARIA GENERAL I DEL PLE	HILARIO LLAVADOR CISTERNES	25/10/2023	ACCVCA-120	16898817903173673250 2988532410590347135

Id. document: Adl8 h+hQ pPVE GnCC bxK2 sYLi Kxs=
CÒPIA INFORMATIVA (NO VERIFICABLE EN SEU ELECTRÒNICA)

"Les denúncies imposades en els entorns escolars entre l'11 i 15 de setembre de 2023, són les mateixes que es van imposar en les anteriors legislatures, és a dir, cap, ja que els policies locals tenen sentit comú i el seu objectiu és facilitar i ajudar els ciutadans a portar als seus fills als col·legis.

Per tant, la missió dels agents de Policia Local en els entorns dels centres escolars és proporcionar seguretat en sentit ampli, principalment als escolars, i en matèria de seguretat viària facilitar les detencions, parades i fluïdesa de la circulació rodada en les vies afectades pels entorns en els quals es produeixen entrades i eixides dels alumnes als centres escolars.

Les dades relacionades amb les denúncies (sancions imposades i tramitades) realitzades hauran de ser requerides al Servei de Procediment Sancionador que, entre altres, gestiona les denúncies realitzades per la Policia Local, així com els expedients sancionadors, quanties etc., que posteriorment remet a l'empresa adjudicatària de la gestió de les denúncia de trànsit.

Quant a la insinuada ordre que suposadament s'ha transmés als agents de Policia Local, perquè desprotegisca la ciutadania i protegisquen els infractors, res més lluny de la realitat. Les missions dels agents encarregats de la vigilància del trànsit en els entorns escolars i el compliment de les OOMM, són les mateixes i idèntiques tasques que s'han dut a terme en les dues anteriors legislatures, en les quals eren regidors de Mobilitat sostenible i Seguretat Ciutadana, els senyors Grezzi i Cano respectivament. La finalitat de la Policia Local ha de ser generar seguretat, corregir i educar, abans que denunciar.

Las denuncias impuestas en los entornos escolares entre el 11 y 15 de septiembre de 2023 son las mismas que se impusieron en las anteriores legislaturas, es decir, ninguna, ya que los policías locales tienen sentido común y su objetivo es facilitar y ayudar a los ciudadanos a llevar a sus hijos a los colegios.

Por tanto, la misión de los agentes de Policía Local en los entornos de los centros escolares es proporcionar seguridad en sentido amplio, principalmente a los escolares, y en materia de seguridad vial facilitar las detenciones, paradas y fluidez de la circulación rodada en las vías afectadas por los entornos en los que se producen entradas y salidas de los alumnos a los centros escolares.

Los datos relacionados con las denuncias (sanciones impuestas y tramitadas) realizadas deberán ser requeridas al Servicio de Procedimiento Sancionador que, entre otras, gestiona las denuncias realizadas por la Policía Local, así como los expedientes sancionadores, cuantías, etc., que posteriormente remite a la empresa adjudicataria de la gestión de las denuncia de tráfico.

En cuanto a la insinuada orden que supuestamente se ha transmitido a los agentes de Policía Local, para que desprotejan a la ciudadanía y protejan a los infractores, nada más lejos de la realidad. Las misiones de los agentes encargados de la vigilancia del tráfico en los entornos escolares y el cumplimiento de las OOMM, son las mismas e idénticas tareas que se han llevado a cabo en las dos anteriores legislaturas, en las que eran concejales de Movilidad Sostenible y Seguridad Ciudadana, los señores Grezzi y Cano respectivamente. La finalidad de la Policía Local debe ser generar seguridad, corregir y educar, antes que denunciar."

Signat electrònicament per:

Antefirma	Nom	Data	Emissor cert	Núm. sèrie cert
SECRETARI GENERAL I DEL PLE - SECRETARIA GENERAL I DEL PLE	HILARIO LLAVADOR CISTERNES	25/10/2023	ACCVCA-120	16898817903173673250 2988532410590347135

Id. document: Adl8 h+hQ pPVE GnCC bxK2 sYLi Kxs=
CÒPIA INFORMATIVA (NO VERIFICABLE EN SEU ELECTRÒNICA)

153	RESULTAT / *RESULTADO*: CONTESTADA / *CONTESTADA*
EXPEDIENT / *EXPEDIENTE*: O-89VOX-2023-000026-00	PROP. NÚM.: 1
ASSUMPTE / *ASUNTO*: Pregunta subscrita pel Sr. Gosálbez, del Grup Vox, sobre l'abonament transport per a persones sense residència legal a Espanya. *Pregunta suscrita por el Sr. Gosálbez, del Grupo Vox, sobre el bono transporte para personas sin residencia legal en España.*	
DIRIGIDA A: C2307-POLICÍA LOCAL-MOVILIDAD-ESPACIO PÚBLICO	

"En Vox tenemos claro que la situación legal en España de personas extranjeras nunca puede ser equiparable a aquellos residentes ilegales. Se ha tenido conocimiento de que el gobierno municipal va a estudiar la posibilidad de que los residentes ilegales sean beneficiarios del Bono Transporte, a cargo evidentemente y beneficiándose de una ayuda derivada de los impuestos pagados por españoles y residentes legales.

¿El gobierno municipal va a extender el Bono Transporte a las personas residentes ilegales en la ciudad de València? ¿Qué coste va a tener esa medida para las arcas municipales?"

RESPOSTA/*RESPUESTA*

Sr. Jesús Carbonell Aguilar, delegat de Mobilitat/*delegado de Movilidad*

"El nou govern municipal mai ha dit que s'anara a estendre els abonaments de transport de caràcter social als residents il·legals.

El context és el següent: un membre de l'equip directiu de l'EMT designat per l'anterior corporació municipal es va mostrar favorable a aquesta mesura mitjançant escrit que forma part d'un expedient seguit davant el Síndic de Greuges i, en coincidir amb el canvi d'equip de govern en la corporació municipal, el Servei de Mobilitat va contestar al Síndic de Greuges que, sense perjudici de l'existència d'aquest informe favorable previ, es donaria trasllat de la sol·licitud de suprimir el requisit de residència legal en els abonaments de titularitat municipal a la nova corporació perquè adoptara la solució més adequada.

El nuevo gobierno municipal nunca ha dicho que se fuera a extender los abonos de transporte de carácter social a los residentes ilegales.

El contexto es el siguiente: un miembro del equipo directivo de la EMT designado por la anterior corporación municipal se mostró favorable a dicha medida mediante escrito que forma parte de un expediente seguido ante el Síndic de Greuges y, al coincidir con el cambio de equipo de gobierno en la corporación municipal, el Servicio de Movilidad contestó al Síndic de Greuges que, sin perjuicio de la existencia de dicho informe favorable previo, se daría traslado de la solicitud de suprimir el requisito de residencia legal en los abonos de titularidad municipal a la nueva corporación para que adoptara la solución más adecuada."

Signat electrònicament per:

Antefirma	Nom	Data	Emissor cert	Núm. sèrie cert
SECRETARI GENERAL I DEL PLE - SECRETARIA GENERAL I DEL PLE	HILARIO LLAVADOR CISTERNES	25/10/2023	ACCVCA-120	16898817903173673250 2988532410590347135

Id. document: Adl8 h+hQ pPVE GnCC bxK2 sYLi Kxs=
CÒPIA INFORMATIVA (NO VERIFICABLE EN SEU ELECTRÒNICA)

154	RESULTAT / *RESULTADO*: CONTESTADA / *CONTESTADA*
EXPEDIENT / *EXPEDIENTE*: O-89VOX-2023-000026-00	PROP. NÚM.: 2
ASSUMPTE / *ASUNTO*: Pregunta subscrita pel Sr. Gosálbez, del Grup Vox, sobre vehicles retirats per la grua municipal. *Pregunta suscrita por el Sr. Gosálbez, del Grupo Vox, sobre vehículos retirados por la grúa municipal.*	
DIRIGIDA A: C2307-POLICÍA LOCAL-MOVILIDAD-ESPACIO PÚBLICO	

"¿Cuántos vehículos ha retirado el servicio de la grúa municipal cada uno de los meses del 2023, hasta agosto, y sobre ellos, cuántas sanciones se han tramitado por denuncias de vehículos mal estacionados cada mes de 2023, por qué importe total sumatorio mensual y cuál ha sido el gasto mensual abonado en cada uno de los meses del 2023 a la empresa que presta el servicio?"

RESPOSTA/*RESPUESTA*

Sr. Jesús Carbonell Aguilar, delegat de Policia Local de València/d*elegado de Policía Local de Valencia*

"1a. Quants vehicles ha retirat el servei de la grua municipal cadascun dels mesos del 2023, fins a agost?

	Retirados	Apartados	Cobrados Ruta	Total Servicios
ENERO	1.675	458	76	2.209
FEBRERO	1.525	338	83	1.946
MARZO	1.846	791	70	2.707
ABRIL	1.377	324	46	1.747
MAYO	1.535	344	60	1.939
JUNIO	1.382	414	55	1.851
JULIO	1.018	206	36	1.260
AGOSTO	701	150	36	887
	11.059	3.025	462	14.546

¿Quantes sancions s'han tramitat per denúncies de vehicles mal estacionats cada mes de 2.023, per què import total sumatori mensual?

Les dades relacionades amb les denúncies (sancions imposades i tramitades) realitzades, així com l'import total del sumatori mensual de les denúncies, haurà de requerir-los al Servei de Procediment Sancionador que, entre altres, gestiona les denúncies realitzades per la Policia Local, així com els expedients sancionadors, quanties etc. que posteriorment remet a l'empresa adjudicatària de la gestió de les denúncia de trànsit.

Signat electrònicament per:

Antefirma	Nom	Data	Emissor cert	Núm. sèrie cert
SECRETARI GENERAL I DEL PLE - SECRETARIA GENERAL I DEL PLE	HILARIO LLAVADOR CISTERNES	25/10/2023	ACCVCA-120	16898817903173673250 2988532410590347135

Id. document: Adl8 h+hQ pPVE GnCC bxK2 sYLi Kxs=
CÒPIA INFORMATIVA (NO VERIFICABLE EN SEU ELECTRÒNICA)

Quin ha sigut la despesa mensual abonat en cadascun dels mesos del 2023 a l'empresa que presta el servei?
La licitació del Servei de retirada de vehicles de la via pública, entre l'Ajuntament de València i l'empresa adjudicatària de l'esmentat servei, el total de la certificació mensual ascendeix a 377.620,83 €.

1ª. ¿Cuántos vehículos ha retirado el servicio de la grúa municipal cada uno de los meses del 2023, hasta agosto?

	Retirados	*Apartados*	*Cobrados Ruta*	*Total Servicios*
ENERO	*1.675*	*458*	*76*	*2.209*
FEBRERO	*1.525*	*338*	*83*	*1.946*
MARZO	*1.846*	*791*	*70*	*2.707*
ABRIL	*1.377*	*324*	*46*	*1.747*
MAYO	*1.535*	*344*	*60*	*1.939*
JUNIO	*1.382*	*414*	*55*	*1.851*
JULIO	*1.018*	*206*	*36*	*1.260*
AGOSTO	*701*	*150*	*36*	*887*
	11.059	*3.025*	*462*	*14.546*

¿Cuántas sanciones se han tramitado por denuncias de vehículos mal estacionados cada mes de 2.023, por qué importe total sumatorio mensual?

Los datos relacionados con las denuncias (sanciones impuestas y tramitadas) realizadas, así como el importe total del sumatorio mensual de las denuncias, deberá requerirlos al Servicio de Procedimiento Sancionador que, entre otras, gestiona las denuncias realizadas por la Policía Local, así como los expedientes sancionadores, cuantías etc. que posteriormente remite a la empresa adjudicataria de la gestión de las denuncia de tráfico.

¿Cuál ha sido el gasto mensual abonado en cada uno de los meses del 2023 a la empresa que presta el servicio?

La licitación del Servicio de retirada de vehículos de la vía pública, entre el Ayuntamiento de Valencia y la empresa adjudicataria del mencionado servicio, el total de la certificación mensual asciende a 377.620,83 €."

Signat electrònicament per:

Antefirma	Nom	Data	Emissor cert	Núm. sèrie cert
SECRETARI GENERAL I DEL PLE - SECRETARIA GENERAL I DEL PLE	HILARIO LLAVADOR CISTERNES	25/10/2023	ACCVCA-120	16898817903173673250 2988532410590347135

Id. document: Adl8 h+hQ pPVE GnCC bxK2 sYLi Kxs=
CÒPIA INFORMATIVA (NO VERIFICABLE EN SEU ELECTRÒNICA)

155	RESULTAT / *RESULTADO*: CONTESTADA / *CONTESTADA*
EXPEDIENT / *EXPEDIENTE*: O-89VOX-2023-000026-00	PROP. NÚM.: 3
ASSUMPTE / *ASUNTO*: Pregunta subscrita pel Sr. Gosálbez, del Grup Vox, sobre denúncies formulades per efectius de la Policia Local en relació amb els apartaments turístics. *Pregunta suscrita por el Sr. Gosálbez, del Grupo Vox, sobre denuncias formuladas por efectivos de la Policía Local en relación con los apartamentos turísticos.*	
DIRIGIDA A: C2307-POLICÍA LOCAL-MOVILIDAD-ESPACIO PÚBLICO	

"¿Cuántas denuncias se han formulado por efectivos de la Policía Local en relación a apartamentos turísticos en cada uno de los meses del 2023, hasta agosto, en qué distritos y por qué importe sumatorio mensual?"

RESPOSTA/*RESPUESTA*

Sr. Jesús Carbonell Aguilar, delegat de Policia Local de València/*delegado de Policía Local de Valencia*

"Dades actualitzades fins a 31 d'agost de 2023

AÑO	CIUTAT VELLA	RUZAFA	PATRAIX	ABASTOS	TRANSITS	BENIMACLET	MARITIMO	TOTAL
2021								68
AÑO	CIUTAT VELLA	RUZAFA	PATRAIX	ABASTOS	TRANSITS	BENIMACLET	MARITIMO	TOTAL
2022	2		1	1	6	1	62	73
AÑO	CIUTAT VELLA	RUZAFA	PATRAIX	ABASTOS	TRANSITS	BENIMACLET	MARITIMO	TOTAL
2023		1	4		3	1	39	48
	CIUTAT VELLA	RUZAFA	PATRAIX	ABASTOS	TRANSITS	BENIMACLET	MARITIMO	TOTAL
ACUMULADO	2	1	3	1	9	2	98	189

Es recorda que la Administració local NO TÉ competències en matèria sancionadora sobre apartaments turístics, correspon a la Generalitat Valenciana aquest extrem i manquem dels imports de les sancions tramitades."

Datos actualizados hasta 31 de agosto de 2023

Signat electrònicament per:

Antefirma	Nom	Data	Emissor cert	Núm. sèrie cert
SECRETARI GENERAL I DEL PLE - SECRETARIA GENERAL I DEL PLE	HILARIO LLAVADOR CISTERNES	25/10/2023	ACCVCA-120	16898817903173673250 2988532410590347135

Id. document: Adl8 h+hQ pPVE GnCC bxK2 sYLi Kxs=
CÒPIA INFORMATIVA (NO VERIFICABLE EN SEU ELECTRÒNICA)

AÑO	CIUTAT VELLA	RUZAFA	PATRAIX	ABASTOS	TRANSITS	BENIMACLET	MARITIMO	TOTAL
2021								68
AÑO	CIUTAT VELLA	RUZAFA	PATRAIX	ABASTOS	TRANSITS	BENIMACLET	MARITIMO	TOTAL
2022	2		1	1	6	1	62	73
AÑO	CIUTAT VELLA	RUZAFA	PATRAIX	ABASTOS	TRANSITS	BENIMACLET	MARITIMO	TOTAL
2023		1	4		3	1	39	48
	CIUTAT VELLA	RUZAFA	PATRAIX	ABASTOS	TRANSITS	BENIMACLET	MARITIMO	TOTAL
ACUMULADO	2	1	3	1	9	2	98	189

Se recuerda que la Administracion local NO TIENE competencias en materia sancionadora sobre apartamentos turísticos, corresponde a la Generalitat Valenciana este extremo y carecemos de los importes de las sanciones tramitadas."

156	RESULTAT / *RESULTADO*: CONTESTADA / *CONTESTADA*
EXPEDIENT / *EXPEDIENTE*: O-89VOX-2023-000026-00	PROP. NÚM.: 4
ASSUMPTE / *ASUNTO*: Pregunta subscrita pel Sr. Gosálbez, del Grup Vox, sobre la denúncia al Sr. Ribó per circular per la vorera amb bicicleta. *Pregunta suscrita por el Sr. Gosálbez, del Grupo Vox, sobre la denuncia al Sr. Ribó por circular por la acera en bicicleta.*	
DIRIGIDA A: C2307-POLICÍA LOCAL-MOVILIDAD-ESPACIO PÚBLICO	

"¿Se formuló y tramitó denuncia contra el Sr. Ribó, ex alcalde de València, por circular por la acera en bicicleta, contando en imagen fotográfica? En caso de no haberse denunciado, solicitamos se expliquen los motivos legales para no hacerlo."

RESPOSTA/*RESPUESTA*

Sr. Jesús Carbonell Aguilar, delegat de Policia Local de València/*delegado de Policía Local de Valencia*

"Per part de Policia Local no es té cap coneixement de l'al·ludida imatge.

La Legislació en matèria de trànsit, circulació de vehicles a motor i seguretat viària, quant a les denúncies obligatòries es refereix, que són aquelles observades de manera directa pels agents encarregats de la vigilància del trànsit, aquestes denúncies requereixen, a més de la identificació del vehicle i el seu conductor, el lloc, dia i hora que es va produir la infracció, per a donar-li seguretat jurídica a l'actuació policial.

Signat electrònicament per:

Antefirma	Nom	Data	Emissor cert	Núm. sèrie cert
SECRETARI GENERAL I DEL PLE - SECRETARIA GENERAL I DEL PLE	HILARIO LLAVADOR CISTERNES	25/10/2023	ACCVCA-120	16898817903173673250 2988532410590347135

Id. document: Adl8 h+hQ pPVE GnCC bxK2 sYLi Kxs=
CÒPIA INFORMATIVA (NO VERIFICABLE EN SEU ELECTRÒNICA)

La imatge fotogràfica podia ser de fa diversos anys i haver prescrit la infracció, per la qual cosa, per a iniciar el procediment sancionador es requereix la denúncia voluntària de l'autor de la fotografia o de qualsevol ciutadà testimoni directe de la presumpta infracció, degudament identificat i signant la citada denúncia.

Por parte de Policía Local no se tiene conocimiento alguno de la aludida imagen.

La Legislación en materia de tráfico, circulación de vehículos a motor y seguridad vial, en cuanto a las denuncias obligatorias se refiere, que son aquellas observadas de forma directa por los agentes encargados de la vigilancia del tráfico, estas denuncias requieren, además de la identificación del vehículo y su conductor, el lugar, día y hora que se produjo la infracción, para darle seguridad jurídica a la actuación policial.

La imagen fotográfica podía ser de hace varios años y haber prescrito la infracción, por lo que, para iniciar el procedimiento sancionador se requiere la denuncia voluntaria del autor de la fotografía o de cualquier ciudadano testigo directo de la presunta infracción, debidamente identificado y firmando la citada denuncia."

157	RESULTAT / *RESULTADO*: CONTESTADA / *CONTESTADA*
EXPEDIENT / *EXPEDIENTE*: O-89VOX-2023-000026-00	PROP. NÚM.: 5
ASSUMPTE / *ASUNTO*: Pregunta subscrita pel Sr. Gosálbez, del Grup Vox, sobre les parades als mercats municipals. *Pregunta suscrita por el Sr. Gosálbez, del Grupo Vox, sobre los puestos en los mercados municipales.*	
DIRIGIDA A: C2306-COMERCIO Y MERCADOS-FALLAS	

"Respecto de los mercados municipales interesa conocer, ¿cuántos mercados hay, cuántos están abiertos, cuántos puestos tiene cada uno de ellos y cuántos están ocupados y desocupados en la actualidad?"

RESPOSTA/*RESPUESTA*

Sr. Santiago Ballester Casabuena, delegat de Comerç i Mercats/*delegado de Comercio y Mercados*

"Dicha información esta disponible en el anuario estadistico municipal."

La presidència informa que les respostes a les preguntes incloses en l'orde del dia estan disponibles electrònicament des d'este moment.

La presidencia informa que las respuestas a las preguntas incluidas en el orden del día están disponibles electrónicamente desde este momento.

Signat electrònicament per:

Antefirma	Nom	Data	Emissor cert	Núm. sèrie cert
SECRETARI GENERAL I DEL PLE - SECRETARIA GENERAL I DEL PLE	HILARIO LLAVADOR CISTERNES	25/10/2023	ACCVCA-120	16898817903173673250 2988532410590347135

Id. document: Adl8 h+hQ pPVE GnCC bxK2 sYLi Kxs=
CÒPIA INFORMATIVA (NO VERIFICABLE EN SEU ELECTRÒNICA)

158. (E 1)	RESULTAT / *RESULTADO*: APROVAT / *APROBADO*
EXPEDIENT / *EXPEDIENTE*: E-C2310-2023-000003-00	PROP. NÚM.: 1
ASSUMPTE / *ASUNTO*: Moció urgent subscrita per la delegada de Servicis Socials, Sra. Torrado, en el seu nom i en el del govern municipal, en suport al Marroc i Líbia. *Moción urgente suscrita por la delegada de Servicios Sociales, Sra. Torrado, en su nombre y en el del gobierno municipal, en apoyo a Marruecos y Libia.*	

ALTERNATIVA

Moció alternativa subscrita pel Grup Socialista/*Moción alternativa suscrita por el Grupo Socialista*:

"Propuesta de acuerdo:

1. Como muestra de la solidaridad del pueblo valenciano ante estas crisis humanitarias, quiere manifestar su sentimiento por las víctimas mortales que se han producido y trasladar su apoyo a las personas heridas y a la población afectada.
2. Sumarse a la declaración institucional de apoyo realizada por la Federación Española de Municipios y Provincias (FEMP), el pasado día 13 de septiembre.
3. Colaborar en las propuestas de iniciativas de Acción Humanitaria que se impulsen en el marco del Comité de Acción Humanitaria y Emergencia de la Generalitat Valenciana.
4. Colaborar en la coordinación de las ayudas y acciones humanitarias desarrolladas, así como la participación junto a las ONGD que trabajan directamente en el terreno.
5. Activar medidas extraordinarias, si fuera necesario, para dar respuesta a las necesidades de la población afectada mediante actuaciones de post-emergencia y reconstrucción.
6. Convocar los Consejos Municipales de Cooperación y de Inmigración e Interculturalidad para informar de las acciones que vaya a realizar el Ayuntamiento de València y coordinar cualquier iniciativa que parta de estos consejos.
7. Incorporar ayudas económicas extraordinarias y preparar recursos de emergencia para la posible acogida de familias llegadas de Marruecos y Libia a la ciudad de València.
8. Convocar urgentemente una reunión con Casa Marruecos en València y con el Cónsul General de Marruecos para poner los servicios del Ayuntamiento de València a disposición de sus necesidades.
9. Centralizar esas acciones desde la gestión de la Concejalía de Cooperación al Desarrollo y Migración reintegrando la estructura del servicio y visibilizando las funciones del área."

DEFENSA DE LA URGÈNCIA/*DEFENSA DE LA URGENCIA*

Sra. Presidenta

“Bueno, pues resuelto el orden del día para el que estaba convocado este pleno, teniendo en cuenta que todos ustedes han recibido por escrito las preguntas que formularon, pasaríamos ahora al turno de las mociones urgentes. Al respecto, decirles que han llegado dos mociones urgentes a la Presidencia. Una moción urgente que se registró en fecha y correspondiente en el registro del Pleno, es decir, antes de ayer a las dos del mediodía. Y otra moción que no se registró en fecha correspondiente porque no se ha registrado en tiempo oportuno, es decir, no se registró antes de ayer a las dos del mediodía. Al respecto, decirles que, tal y como prevé el artículo 122

Signat electrònicament per:

Antefirma	Nom	Data	Emissor cert	Núm. sèrie cert
SECRETARI GENERAL I DEL PLE - SECRETARIA GENERAL I DEL PLE	HILARIO LLAVADOR CISTERNES	25/10/2023	ACCVCA-120	16898817903173673250 2988532410590347135

Id. document: Adl8 h+hQ pPVE GnCC bxK2 sYLi Kxs=
CÒPIA INFORMATIVA (NO VERIFICABLE EN SEU ELECTRÒNICA)

del Pleno, todos ustedes tienen derecho, más o menos cito literal, a presentar mociones urgentes en registro del Pleno hasta 14:00 del día inmediatamente anterior a la sesión plenaria ordinaria en que se pretendan debatir. Excepcionalmente, cuando la urgencia de la situación que motiva la moción haga imposible su presentación en el registro del Pleno, la presidencia podrá admitir su formulación escrita en la misma sesión plenaria en la que se pretenda debatir o la rechazará de plano. Aquí me van a permitir que les diga que la moción presentada urgente no por registro de entrada sino en este mismo pleno por el Partido Socialista hace alusión a algo muy importante, que es el la memorización del 23 de septiembre como el Día contra la Explotación Sexual y la Trata de Personas. Pero es una fecha previsible porque todos los años es el mismo día. Y por tanto, considero que se podía haber presentado de forma clara antes de 14:00 h del día de ayer y poder constar en el orden del día como moción urgente con absoluta normalidad. Motivo por el cual, sin obviar que la señora Gómez está pidiendo la palabra porque es la solicitante, rechazo que se debata hoy al menos porque entiendo que se podía haber presentado con normalidad ante el registro del Pleno.

Sí, tiene un minuto.”

Sra. Gómez (Socialista)

“Dijimos y así también lo transmitimos a la Junta de Portavoces que pasaría por declaración institucional, lo anuncié de hecho yo misma. Bueno, pues no nos acordábamos que Compromís no firmaba declaraciones institucionales y por eso lo hemos traído como moción de urgencia. Bueno, bien, con Vox. La realidad es que es verdad que eso no permite cuestiones como esta pasarlas por declaración institucional y por eso nosotros lo hemos traído como moción de urgencia para que, en todo caso, que es el 23 de septiembre el Día de la Trata tuviera este ayuntamiento una declaración unánime con respecto a un tema que creo que en este al menos sí que podemos compartir todos y todas.

Ese es el motivo. Por eso lo hemos traído por urgencia. No era lo que queríamos, no era lo que deseábamos, pero bueno, para que no quedara sobre todo fuera de algo que entendíamos que seguro que estábamos todos de acuerdo.”

Sra. Presidenta

“Gracias, Sra. Gómez.

Estoy absolutamente convencida de que todos los que estamos aquí estamos de acuerdo con el fondo de la moción, pero ya le digo que se rechaza su debate dado que entiendo que tendremos que organizarnos mejor y presentarlo estas mociones antes de las dos del mediodía del día de antes. Lo que sí debatiremos será la moción que sí que se presentó en su momento. En primer lugar, es una moción urgente que se presenta.

Señor secretario, si quiere enunciarla.”

Sr. Secretari/*Sr. Secretario*

“Sí es una moción urgente que se presenta por el Grupo Popular de apoyo a Marruecos y Libia, a los acontecimientos catastróficos. Hay res minutos para la defensa de la urgencia si se

Signat electrònicament per:

Antefirma	Nom	Data	Emissor cert	Núm. sèrie cert
SECRETARI GENERAL I DEL PLE - SECRETARIA GENERAL I DEL PLE	HILARIO LLAVADOR CISTERNES	25/10/2023	ACCVCA-120	16898817903173673250 2988532410590347135

Id. document: Adl8 h+hQ pPVE GnCC bxK2 sYLi Kxs=
CÒPIA INFORMATIVA (NO VERIFICABLE EN SEU ELECTRÒNICA)

considera. Y si se aprueba la urgencia, entonces entraríamos en el fondo del asunto. Ya el tiempo es el normal, cinco y tres."

Sra. Presidenta

"De acuerdo. Señora Torrado, tiene la palabra. En este extremo vamos a plantear la urgencia."

Sra. Torrado (Popular)

"Gracias, alcaldesa.

Pues este tema es un tema, yo creo que estaremos todos de acuerdo, muy urgente. Y es urgente porque, por desgracia, todos conocemos los graves acontecimientos que han pasado en este mismo mes en Marruecos y en Libia. En concreto, en Marruecos, el 8 de septiembre, con ese terrible terremoto. Y dos días después, el 10 de septiembre, en Libia pues con las graves inundaciones. El terremoto que se produjo en los altos de las montañas del Atlas, a escasos 70 kilómetros de Marrakech. Y las inundaciones de Libia pues fue a raíz del huracán Daniel y además también porque colapsaron dos presas ahí en Libia. Son dos catástrofes humanitarias con miles de víctimas, personas heridas y familias sin hogar. A mí me hubiera gustado que esto se hubiera aprobado, se hubiera debatido, hubiéramos hablado todos como una declaración institucional. Pero bueno, pues por desgracia hay algún grupo político que no quiere que esto vaya como una declaración institucional, porque saben todos ustedes que las declaraciones institucionales se tienen que firmar, se tienen que apoyar por todos los grupos políticos. Pero bueno, consideramos que es algo muy urgente. De ahí que por eso, bueno, pues prácticamente la misma declaración la hemos presentado como una moción urgente porque consideramos que es algo de suma importancia y porque a todos los que hemos visto esas imágenes terribles a través de los medios de comunicación nos han conmovido. De ahí que consideremos que es algo urgente a debatir en este pleno.

Muchas gracias."

Sra. Ibáñez (Socialista)

"Gracias.

Bueno, en primer lugar, vaya por delante toda nuestra solidaridad con la población de Marruecos y de Libia que están sufriendo estos dos desastres devastadores. Desde el Partido Socialista de la ciudad de València vamos a apoyar esta moción de urgencia. Pero sí que nos gustaría matizar que el terremoto ocurrió el 8 de septiembre y las inundaciones de Libia el día 12, y esta moción de urgencia llega tarde. De la misma manera que ha comentado antes la señora Gómez, también se podría haber presentado como una moción ordinaria. Además, siendo que, si no me equivoco, el Partido Popular también tenía espacio, le quedaba espacio para presentar mociones ordinarias. Y por lo tanto estaríamos en la misma situación de lo que ha ocurrido antes. En este caso, además, con más distancia en el tiempo que el 23 de septiembre, hablamos del 8 y del 12. Sin embargo, por responsabilidad y por considerarlo necesario, vamos a apoyar esta moción de urgencia no sólo en apoyo a la población de Marruecos y Libia que está allí, sino también la que reside en nuestra ciudad. Y también pediríamos que se votara a favor de la

Signat electrònicament per:

Antefirma	Nom	Data	Emissor cert	Núm. sèrie cert
SECRETARI GENERAL I DEL PLE - SECRETARIA GENERAL I DEL PLE	HILARIO LLAVADOR CISTERNES	25/10/2023	ACCVCA-120	16898817903173673250 2988532410590347135

Id. document: Adl8 h+hQ pPVE GnCC bxK2 sYLi Kxs=
CÒPIA INFORMATIVA (NO VERIFICABLE EN SEU ELECTRÒNICA)

alternativa que planteamos porque realmente es una adición a la que ha presentado el Partido Popular y consideramos que es importante incluir los puntos que hemos propuesto.

Gracias."

Sra. Beamud (Compromís)

"Sí que estarem d'acord. Anem a contestar per responsabilitat a admetre la urgència. Sí que entenem que del 8 al dia 12 n'hi ha hagut temps suficient. Però no obstant això, per una qüestió de responsabilitat pensem que anem a dir afirmació a aquesta moció d'urgència. I, a més a més, també donarem suport a l'alternativa que proposa també el Partit Socialista."

VOTACIÓ DE LA URGÈNCIA/*VOTACIÓN DE LA URGENCIA*

S'aprova la urgència per unanimitat de tots els regidors i totes les regidores presents a la sessió.

Se aprueba la urgencia por unanimidad de todos los concejales y todas las concejalas presentes a la sesión.

DEBAT/*DEBATE*

La presidència obri el primer torn de paraula./*La presidencia abre el primer turno de palabra.*

Sra. Torrado (Popular)

"Gracias, alcaldesa.

Bueno, si se ha presentado como moción urgente, ahora lo intento explicar un poco mejor, es porque a mí me hubiera encantado que hubiera sido una declaración institucional. Claro, efectivamente. Y no ha podido ser. No ha podido ser una declaración institucional porque un grupo político se ha negado. Y se presenta como declaración institucional porque es una propuesta que nos llega desde la Federación Española de Municipios y Provincias, donde la han apoyado todos los grupos políticos que están presentes en la Federación Española de Municipios y Provincias.

Una vez explicado esto, y como lo tenemos que debatir como una moción de urgencia, por desgracia recordarle de lo que estamos hablando. Estamos hablando de que los valencianos somos, son un pueblo muy solidario. Y yo creo que en estas fechas y en este mes no podemos olvidarnos, no se olvidan. Queremos manifestar todo nuestro sentimiento y nuestro compromiso con las víctimas mortales, con esas familias que lo están pasando tan mal. Sobre todo con los menores, con las personas mayores, con las personas que tienen alguna discapacidad y que han sufrido estas dos catástrofes humanitarias. Por eso es triste que esto que, lo hemos visto todos, hemos considera que es algo urgente. ¿Por qué no hemos podido ponernos todos de acuerdo y hacer una declaración institucional si todos estamos de acuerdo en lo fundamental? Y me llama la atención e insisto en que me produce tristeza porque estamos viendo que aquí no podemos llegar a un acuerdo para hacer una declaración institucional y en cambio en las comisiones, como

Signat electrònicament per:

Antefirma	Nom	Data	Emissor cert	Núm. sèrie cert
SECRETARI GENERAL I DEL PLE - SECRETARIA GENERAL I DEL PLE	HILARIO LLAVADOR CISTERNES	25/10/2023	ACCVCA-120	16898817903173673250 2988532410590347135

Id. document: Adl8 h+hQ pPVE GnCC bxK2 sYLi Kxs=
CÒPIA INFORMATIVA (NO VERIFICABLE EN SEU ELECTRÒNICA)

ahí no hay medios de comunicación, no hay televisión, no hay fotógrafos, pues ahí sí que se vota conjuntamente. ¿Te da igual? ¿Les da a ustedes igual con quien se vota? Votan conjuntamente Compromís, Vox. ¿Y aquí no? Vamos a ver, hay que tener un poquito más de altura de miras, porque aquí estamos hablando de algo que afecta a tantas y tantas personas. Estamos hablando de razones humanitarias, con miles y miles de víctimas, personas que están desaparecidas, muchas de ellas son menores.

Por eso, ante esta situación tan desoladora pues tenemos que dar una respuesta desde todas las administraciones. Se han dado respuestas a nivel internacional, a través del Gobierno de España, a través de la Agencia de España de Cooperación al Desarrollo. Y aquí tenemos que dar también respuestas. Se ha dado respuesta también a través de la FEMP. Se ha dado respuesta también a través de los bomberos que han ido allí a ayudar a aquellas personas que más lo necesitaban. Han ido también con nuestros perros, los perros guía, que han encontrado por desgracia algunas personas y que han hecho una labor extraordinaria. Y por eso, como la FEMP nos envió esa declaración institucional, nosotros nos queremos sumar a esa declaración institucional.

Con esta moción urgente, si la han leído, me imagino que la habrá leído todos ustedes, lo que estamos haciendo es coordinar a todas las administraciones. En el caso concreto nuestro, coordinarnos con la Generalitat Valenciana. La Generalitat Valenciana saben ustedes que tiene un instrumento fundamental como es el Comité de Ayuda Humanitaria ante las Emergencias. Ese comité se convocó el pasado 13 de septiembre. En ese comité forma parte las diferentes administraciones. El Ayuntamiento de València forma parte de ese comité, junto con el Ayuntamiento de Alicante y el Ayuntamiento de Castellón, la Diputación de Valencia y las entidades que de verdad conocen lo que está pasando. Entidades y oenegés serias, que están allí donde más se les necesita.

Marruecos nos ha dicho que en estos momentos, bueno, al principio lo que necesitaban era esa ayuda de emergencia que ya se ha hecho a través de los países y estamos a la espera de que nos envíen los proyectos para esa postemergencia y para esa reconstrucción. Yo me comprometo ante todos ustedes que cuando se produzca en los próximos días otra nueva convocatoria de este Comité de Emergencia y vayamos conociendo poco a poco cuáles son los proyectos que se pueden apoyar, por supuesto, me comprometo ante todos ustedes a hablarlo con ustedes, a comentarlo y ver de qué forma el Ayuntamiento de València puede colaborar.

Y en ese sentido, por eso vamos a rechazar la moción alternativa que se ha presentado por parte del Grupo Socialista y proponemos que se vote la moción urgente original, con el compromiso mío, por supuesto, de informarles a todos los grupos políticos de todas las novedades que se vayan produciendo y, por supuesto, informar a todas las entidades en la próxima convocatoria que haremos del Consejo de Inmigración, porque estamos a la espera de que los diferentes grupos políticos designen a sus miembros.

Muchas gracias."

S’absenta de la sessió el Sr. Sanjuán./*Se ausenta de la sesión el Sr. Sanjuán.*

Signat electrònicament per:

Antefirma	Nom	Data	Emissor cert	Núm. sèrie cert
SECRETARI GENERAL I DEL PLE - SECRETARIA GENERAL I DEL PLE	HILARIO LLAVADOR CISTERNES	25/10/2023	ACCVCA-120	16898817903173673250 2988532410590347135

Id. document: Adl8 h+hQ pPVE GnCC bxK2 sYLi Kxs=
CÒPIA INFORMATIVA (NO VERIFICABLE EN SEU ELECTRÒNICA)

Sr. Bademas (Vox Valencia)

"Las lecciones de democracia, las lecciones de tolerancia no se dicen de palabra, se practican de hecho. Y lo que diferencia a Vox de algún grupo político o municipal es que yo y mis compañeros estaríamos dispuestos a firmar cualquier declaración institucional que sea justa y por una buena razón con cualquiera y con todos los grupos municipales. Eso es lo que nos diferencia a los que verdaderamente practicamos la tolerancia y la democracia y los que no."

Sra. Ibáñez (Socialista)

"Gracias.

Bueno, una vez revisada la moción, aunque partía como declaración institucional, sí que hemos incluido estos puntos de adición porque consideramos que como moción necesita visibilizar las políticas municipales. Es una moción que sale de este ayuntamiento y por lo tanto, no se puede quedar solamente en los apoyos a través de la FEMP o del CAES, que realmente es una entidad, una organización que parte de la Generalitat. Y por esta razón, para darle visibilidad tanto a las políticas de migración y de cooperación en la ciudad, para no evitar su silencio, hemos propuesto unos puntos de adición que incluye convocar los consejos municipales de Cooperación y de Migración e Interculturalidad para informar de las acciones que vaya a realizar el Ayuntamiento y coordinar cualquier iniciativa que parta de estos consejos, porque consideramos que la política migratoria en la ciudad se tiene que hacer con los participantes y estos dos consejos son los pilares fundamentales para que puedan estar presentes y tener voz. También incorporar ayudas económicas extraordinarias y preparar recursos de emergencia para la posible acogida de familias llegadas de Marruecos y de Libia a la ciudad de València. Sabemos de otras situaciones, como ocurrió con la guerra de Ucrania, y somos conscientes de que estamos viviendo en un momento extraordinario y por lo tanto sí que sería importante contar con esa incorporación, con ese apoyo ante la posible llegada sobre todo de familias que son los perfiles más vulnerables. Por otra parte, es importante convocar una reunión con Casa Marruecos en València y con el cónsul general de Marruecos para poner los servicios del Ayuntamiento de València a disposición de estas necesidades. Y finalmente, centralizar estas acciones de la gestión de la Concejalía de Cooperación al Desarrollo y Migración reintegrado la estructura del servicio y visibilizando la función del área. Consideramos que si queremos apoyar realmente las políticas de migración y de cooperación, es fundamental poder consolidar la concejalía que existía durante ocho años. Como comentamos recientemente en la Comisión, no es igual València hace ocho años que ahora. Y por lo tanto, esta concejalía es un instrumento fundamental, no solamente de gestión, sino también de participación.

Y además me gustaría, en este caso, viendo también las intervenciones de este pleno, manifestar nuestro apoyo a los creativos, a los cineastas que forman parte de la Mostra de este año, de la Mostra de València de este año. Entre ellas se encuentra la película Animalia, de la directora marroquí Sofía Aloui, además de otras películas de Líbano y de Turquía. Porque está claro que desde el Grupo Vox ya se ha anunciado que se quiere encargar la Mostra. Es difícil mantener de esta manera las políticas de migración y las políticas culturales con estos socios prioritarios. Y yo creo que Marruecos también tiene que estar presente en festivales de cine que abren nuestra mirada al Mediterráneo, como en este caso la Mostra.

Signat electrònicament per:

Antefirma	Nom	Data	Emissor cert	Núm. sèrie cert
SECRETARI GENERAL I DEL PLE - SECRETARIA GENERAL I DEL PLE	HILARIO LLAVADOR CISTERNES	25/10/2023	ACCVCA-120	16898817903173673250 2988532410590347135

Id. document: Adl8 h+hQ pPVE GnCC bxK2 sYLi Kxs=
CÒPIA INFORMATIVA (NO VERIFICABLE EN SEU ELECTRÒNICA)

Así es que por todo ello queremos proponer estos puntos de audición que acabo de presentar.

Gracias."

S'absenta de la sessió la Sra. Pérez./*Se ausenta de la sesión la Sra. Pérez.*

Sra. Beamud (Compromís)

"Bona vesprada de nou.

Bé, les meues primeres paraules voldríem que foren de molts d'ànims per a tota la població del Marroc i de Líbia, i també de totes les persones que són residents, que viuen, que són valencians i valencianes i que tenen familiars tant al Marroc com a Líbia.

Un xicotet incís respecte al cos mateix de la pròpia moció. Jo sé que estem començant pràcticament el curs/mandat polític perquè és una cosa açò del tema de les declaracions institucionals que no ve d'una cosa nova, una cosa ja de l'anterior mandat, però no està de més tal vegada potser poder recordar-ho. Nosaltres votem, clar que votem, tant en comissions com en el Ple en tot allò que nosaltres considerem oportú com a grup municipal. El que no fem és signar amb grups polítics que són obertament racistes, obertament homòfobs, obertament masclistes i obertament feixistes, cosa que també practica el Partit Popular en Alemanya respecte a partits que són també obertament en aquesta línia. Vull dir que és una cosa que és habitual.

Però fora d'això, torne novament al cos de la mateixa moció. Nosaltres, com havia anunciat adés, anem a recolzar tant una proposta com l'altra. Com no, estem d'acord de la mateixa declaració institucional que proposava des de la Federació de Municipis i Províncies. Però també considerem adient el poder incorporar els tres punts que també és una proposta del Grup Municipal Socialista. Pensem que és important poder fer una convocatòria urgent també dels propis consells municipals de Cooperació i Immigració. Trobe que és una pràctica política i democràtica molt sana el poder donar compte a cadascuna de les entitats que conformen aquesta ciutat i que d'alguna manera entre totes i tots pugam tindre eixa presa de decisions més correcta i més adient en estos moments de urgència que hem de tindre. Una resposta que ha de ser ràpida. Ràpida com també podem ser previsors i previsores a l'hora de poder entendre que segurament haurem d'acollir a tantes i tantes famílies també ací a la ciutat de València, com ja vàrem fer amb el cas d'Ucraïna. Per la qual cosa no trobe l'inconvenient que puga tindre el Partit Popular de poder aprovar aquestes mesures, de la mateixa manera que poder fer eixes relacions obertes de diàleg obert i actiu i d'escolta activa amb la Casa Marroc i, evidentment, amb el propi consolat. Crec que són propostes sensates que parlen de responsabilitat i d'un exercici de la democràcia actiu. Per la qual cosa nosaltres anem a donar suport. I sí que demanaria que per part del govern es poguera repensar perquè el que estem parlant és donar una resposta humanitària ràpida, eficient, democràtica. I bé, ja se sap, el dit: '*No pregunten por quién doblan las campanes, doblan por tí*'.

Signat electrònicament per:

Antefirma	Nom	Data	Emissor cert	Núm. sèrie cert
SECRETARI GENERAL I DEL PLE - SECRETARIA GENERAL I DEL PLE	HILARIO LLAVADOR CISTERNES	25/10/2023	ACCVCA-120	16898817903173673250 2988532410590347135

Id. document: Adl8 h+hQ pPVE GnCC bxK2 sYLi Kxs=
CÒPIA INFORMATIVA (NO VERIFICABLE EN SEU ELECTRÒNICA)

Moltes gràcies."

VOTACIÓ/*VOTACIÓN*

Se sotmet a votació en primer lloc l'alternativa subscrita pel Grup Socialista i el Ple de l'Ajuntament acorda rebutjar-la pels vots en contra dels 17 regidors i regidores grups Popular i Vox Valencia, voten a favor els 14 regidors i regidores dels grups Compromís i Socialista presents a la sessió (absents el Sr. Sanjuán i la Sra. Pérez). A continuació, se sotmet a votació la moció urgent subscrita pel Grup Popular i el Ple de l'Ajuntament acorda aprovar-la pels vots a favor dels 26 regidors i regidores dels grups Popular, Compromís i Vox Valencia, fan constar la seua abstenció els 5 regidors i regidores del Grup Socialista presents a la sessió (absents el Sr. Sanjuán i la Sra. Pérez).

Se somete a votación en primer lugar la alternativa subscrita por el Grupo Socialista y el Pleno del Ayuntamiento acuerda rechazarla por los votos en contra de los 17 concejales y concejalas grupos Popular y Vox Valencia, votan a favor los 14 concejales y concejalas de los grupos Compromís y Socialista presentes en la sesión (ausentes el Sr. Sanjuán y la Sra. Pérez). A continuación, se somete a votación la moción urgente suscrita por el Grupo Popular y el Pleno del Ayuntamiento acuerda aprobarla por los votos a favor de los 26 concejales y concejalas de los grupos Popular, Compromís y Vox Valencia, hacen constar su abstención los 5 concejales y concejalas del grupos Socialista presentes en la sesión (ausentes el Sr. Sanjuán y la Sra. Pérez).

ACORD/*ACUERDO*

"Previa declaración de urgencia, de conformidad con la moción suscrita por la concejala delegada de Servicios Sociales, Sra. Torrado, en su nombre y en el del gobierno municipal, en apoyo a Marruecos y Libia, el Pleno del Ayuntamiento de València adopta el siguiente acuerdo:

'Con motivo de las catástrofes ocurridas en Marruecos y Libia durante el mes de septiembre, se presenta esta moción con carácter urgente para que sea tratada en este Pleno del mes de septiembre.

Durante este mes de septiembre, se han producido dos crisis de emergencia humanitaria, la primera, el pasado 8 de septiembre con el terremoto en Marruecos en las montañas del alto Atlas, cuyo epicentro se situó a 70 kilómetros de Marrakech y que alcanzó una magnitud de 6,8 en la escala Richter. La segunda, las graves inundaciones producidas en Libia, en la ciudad de Derna y sus distritos circundantes, producida por el azote del huracán Daniel, que se agravó por el colapso de dos presas.

Estas dos catástrofes humanitarias han causado miles de víctimas, personas heridas y familias sin hogar, además del grave estado de las infraestructuras de las ciudades afectadas, con riesgos graves de más destrucción de edificios.

Las últimas cifras proporcionadas por la Oficina de Coordinación de Asuntos Humanitarios (OCAH), calculan que en el caso del terremoto de Marruecos, las víctimas ascienden ya a 2.946 y 5.674 el número de personas heridas. En el caso de las inundaciones en Libia, las cifras disponible a fecha 20 de septiembre, ofrecen un panorama desolador, se han confirmado 4.006 muertes y en torno a 10.000 personas desaparecidas.

Signat electrònicament per:

Antefirma	Nom	Data	Emissor cert	Núm. sèrie cert
SECRETARI GENERAL I DEL PLE - SECRETARIA GENERAL I DEL PLE	HILARIO LLAVADOR CISTERNES	25/10/2023	ACCVCA-120	16898817903173673250 2988532410590347135

Id. document: Adl8 h+hQ pPVE GnCC bxK2 sYLi Kxs=
CÒPIA INFORMATIVA (NO VERIFICABLE EN SEU ELECTRÒNICA)

Ante esta situación se han activado diversas respuestas de ayuda internacional. A través de la Unión Europea y desde España, donde se ha movilizado efectivos de la Unidad Militar de Emergencias (UME) de la Agencia Española de Cooperación Internacional para el Desarrollo (AECID).

La Federación Española de Municipios y Provincias, en representación de las Entidades Locales españolas, junto a Comunidades Autónomas y ONG humanitarias, el pasado día 14 de septiembre emitió una Declaración Institucional de apoyo a las personas afectadas por el terremoto en Marruecos, a la que nos adherimos desde el Ayuntamiento de València en solidaridad con todos los afectados ante estas catástrofes humanitarias.

El 13 de septiembre se convocó sesión extraordinaria del Comité Permanente de Acción Humanitaria y Emergencia de la Comunitat Valenciana, desde la Vicepresidencia Segunda y Conselleria de Servicios Sociales, Igualdad y Vivienda, donde participó la representación de la Concejalía de Servicios Sociales del Ayuntamiento de València, con un único punto de orden del día relativo a la información y coordinación de la emergencia provocada por el seísmo de Marruecos y las inundaciones provocadas por el huracán Daniel en Libia, para articular una ayuda estabilizada a través de las ONGD e implicar a toda la sociedad junto a las administraciones.

En estos momentos es fundamental fortalecer el trabajo en red y coordinar una respuesta humanitaria que favorezca actuaciones conjuntas.

Por todo lo expuesto, el Ayuntamiento de València, reunido en sesión ordinaria, ante esta situación de emergencia humanitaria, acuerda:

1. Como muestra de la solidaridad del pueblo valenciano ante estas crisis humanitarias, quiere manifestar su sentimiento por las víctimas mortales que se han producido y trasladar su apoyo a las personas heridas y a la población afectada.
2. Sumarse a la declaración institucional de apoyo realizada por la Federación Española de Municipios y Provincias (FEMP), el pasado día 13 de septiembre.
3. Colaborar en las propuestas de iniciativas de Acción Humanitaria que se impulsen en el marco del Comité de Acción Humanitaria y Emergencia de la Generalitat Valenciana.
4. Colaborar en la coordinación de las ayudas y acciones humanitarias desarrolladas, así como la participación junto a las ONGD que trabajan directamente en el terreno.
5. Activar medidas extraordinarias, si fuera necesario, para dar respuesta a las necesidades de la población afectada mediante actuaciones de post-emergencia y reconstrucción.'"

S'absenta de la sessió la Sra. Llobet./*Se ausenta de la sesión la Sra. Llobet.*

---

159. (E 2)	RESULTAT / *RESULTADO*: CONTESTADA / *CONTESTADA*
ASSUMPTE / *ASUNTO*: Pregunta formulada in voce pel Sr. Grezzi, del Grup Compromís, sobre el Pla de ZBE. *Pregunta formulada in voce por el Sr. Grezzi, del Grupo Compromís, sobre el Plan de ZBE.*	

Signat electrònicament per:

Antefirma	Nom	Data	Emissor cert	Núm. sèrie cert
SECRETARI GENERAL I DEL PLE - SECRETARIA GENERAL I DEL PLE	HILARIO LLAVADOR CISTERNES	25/10/2023	ACCVCA-120	16898817903173673250 2988532410590347135

Id. document: Adl8 h+hQ pPVE GnCC bxK2 sYLi Kxs=
CÒPIA INFORMATIVA (NO VERIFICABLE EN SEU ELECTRÒNICA)

Sr. Grezzi (Compromís)

"Bona vesprada a tots i totes. Vinga, que ja estem terminant!

Bé, des de que ha començat el mandat la senyora Catalá ha parlat que anava a fer un pla de *choque*, però més bé pareix que fan un pla de cotxe perquè tot el que s'està fent per part del PP apunta en eixa direcció. Sabotegen els projectes europeus, llancen missatges contradictoris, no escolten la ciutadania, com la de Pérez Galdós que ha parlat en este moment que tenen un projecte ja fet amb 10 milions d'euros. Per cert, quan es parla de projectes europeus, qui ha tingut en estos huit anys projectes europeus finançats en una gran part ha estat este govern, este govern progressista, perquè abans del 2015 era un desastre, no rebíem ni un euro. I hem rebut molts milions d'euros. I aleshores eixe pla de cotxe que estem veient a més no dona resposta al que demana la ciutadania. Hem vist hui la Roqueta, que volen una ciutat molt més amable, amb molt més qualitat de aire, molt més espais de qualitat, que se seguisca endavant amb el pla de les superilles que ja estava llançat, que es faça la humanització, la reverderització per exemple de carrer de Xàtiva, de Guillem de Castro, del parc de Desembocadura. I tenim una infinitat de projectes que estan ahí paralitzats i no se sap cap on van. I ara també a les portes de la capital verda europea quan han de tindre una nova zona de baixes emissions també diuen que no saben si la fan, no saben com la fan. També 10 milions d'euros finançats d'eixe paquet de 50 milions d'euros. Aleshores, la pregunta és: quin pla van a presentar per posar en marxa la zona de baixes emissions, complint els compromisos europeus i de cara a la capitalitat verda de 2024?"

Sra. Presidenta

"Muchas gracias, señor Grezzi, porque además usted ha cumplido escrupulosamente el tiempo. Porque yo he de recordarles que, según el Reglamento, hay dos minutos para preguntas orales y tres minutos para ruegos, aunque generalmente se han empleado tres minutos. Pero sí que es verdad que según el Reglamento, el 131.3 del Reglamento, dos minutos para preguntas orales -es lo que ha utilizado el señor Grezzi- y tres minutos para ruegos.

Sr. Carbonell (Popular)

"Bueno, pues en relación con la zona de bajas emisiones me gustaría encontrar algo en los cajones, pero aparte de las cámaras no he encontrado nada más, señor Grezzi. Se lo vengo a decir porque efectivamente estamos haciéndolo. Estamos haciendo todo tipo de trabajos, la redacción de la ordenanza, los correspondientes anexos, los informes en materia de contaminación. Porque lo que sí que hicieron ustedes, efectivamente es muchas reuniones, resultado de las cuales hay muchos folios de muchas vaguedades y ninguna concreción, que de bien poco nos está sirviendo porque, obviamente, si no hay nada más que encuentros con vecinos, etcétera, en los que no se concreta absolutamente nada pues de bien poco sirve. Sirvió para llenar muchas reuniones, imagino, pero poco más.

Lo hemos repetido ya hasta la saciedad, queremos cumplir con la legislación europea, habrá ordenanza de zonas de bajas emisiones y desde luego nuestra intención es cumplir con los plazos, y en eso estamos. Y lo único que le puedo avanzar es que efectivamente estamos haciendo todo el trabajo que no estaba hecho.

Signat electrònicament per:

Antefirma	Nom	Data	Emissor cert	Núm. sèrie cert
SECRETARI GENERAL I DEL PLE - SECRETARIA GENERAL I DEL PLE	HILARIO LLAVADOR CISTERNES	25/10/2023	ACCVCA-120	16898817903173673250 2988532410590347135

Id. document: Adl8 h+hQ pPVE GnCC bxK2 sYLi Kxs=
CÒPIA INFORMATIVA (NO VERIFICABLE EN SEU ELECTRÒNICA)

Muchas gracias."

160. (E 3)	RESULTAT / *RESULTADO*: QUEDAR ASSABENTAT / *QUEDAR ENTERADO*

ASSUMPTE / *ASUNTO*:
Prec formulat in voce pel Sr. Fuset, del Grup Compromís, sobre la mascletà dispara en l'entorn de la Llotja.
Ruego formulado in voce por el Sr. Fuset, del Grupo Compromís, sobre la mascletà disparada en el entorno de la Lonja.

Sr. Fuset (Compromís)

"Bo, vaig a fer un prec. Em permetran la broma, però com l'aconfessionalitat s'està qüestionant ja no sé si és un prec o una pregària, però en tot cas vaig a dirigir-la al grup del PP i concretament al company Santiago Ballester. Mire, va en referència amb el tema de la mascletà en miniatura que es va disparar a la plaça del Mercat tal com estava previst, però no en el lloc que estava previst, perquè estem parlant d'una plaça de 6.000 metres quadrats i, oh casualitat, es va disparar enfront de la Llotja. Jo tinc la meua sospita del que va passar. Com diria Paquita Salas: *No tengo pruebas, pero tampoco dudas*, encara que alguna prova sí que en tinc, però a mi m'agradaria que vosté responguera, perquè, com dic, jo puc pensar que efectivament en eixa visita que habitualment es produeix amb els servicis tècnics per a comprovar on es pot disparar, veren que el lloc en què estava previst que era Maria Cristina on habitualment es crema la falla del Mercat, doncs potser no poguera ser i decidiren posar-ho en un altre altre lloc. I en eixos dies en els quals vostés estaven molt enfeinats, que no sabien si anaven a governar amb Vox o sense, quina cartera anaven a portar, i com que els regidors portaven 40.000 carteres, se'ls va passar. És possible. Però en tot cas vosté ha de respondre i la seua obligació és respondre.

I jo vaig preguntar concretament: En quina data es va celebrar la visita a la plaça del Mercat i quins representants de Cultura Festiva i Protecció Ciutadana participaren de la mateixa? Quines van ser les raons que motivaren descartar la proposta inicial front a Maria Cristina i el seu trasllat a la zona pròxima a la Llotja? I quan i com es va consultar al Servici de Patrimoni sobre la possible afectació de la disparada als edificis de la Llotja i Sant Joan del Mercat? El meu prec és molt clar, és que es responga, que es responga per escrit de manera concreta a esta pregunta. Perquè vosté em remet a un informe que diu moltes coses però no diu res, perquè l'única cosa que diu és que ja ho sabem, que la *mascletà* estava prevista en la plaça del Mercat, sis mil metres quadrats. Clar que sí. Però ni la factura pro forma, ni l'informe, ni res d'això responen al que estem preguntant. Quan es va decidir que dins de la plaça del Mercat tenia ser davant de la Llotja? Això ningú no ho ha dit i ho estem demanant. Per tant, el meu prec, insistisc i acabe, és respondre per escrit com és la seua obligació a eixes preguntes. I ja de pas, no només açò, sinó a tots els requeriments d'informació. S'ha comentat abans, portem ja 102 dies de govern i sis recursos d'empara perquè no es dona accés en temps i forma als expedients, sis recursos d'empara. Jo crec que la senyora Catalá tindrà molta faena com per haver d'estar darrere de vosté per a demanar-li que conteste. Conteste'm vosté les preguntes formalment, com estan obligats a fer-ho, per favor. I a més a més, fent-ho en la llengua en la qual se li demana, que també és un dret dels regidors i regidores. I nosaltres, la senyora Mª José Ferrer San Segundo sempre demanava una *coletilla* en què deia: *Por favor, contéstese en castellano*. I nosaltres disciplinadament, complint el Reglament, se li contestava en valencià i en castellà. Val? El

Signat electrònicament per:

Antefirma	Nom	Data	Emissor cert	Núm. sèrie cert
SECRETARI GENERAL I DEL PLE - SECRETARIA GENERAL I DEL PLE	HILARIO LLAVADOR CISTERNES	25/10/2023	ACCVCA-120	16898817903173673250 2988532410590347135

Id. document: Adl8 h+hQ pPVE GnCC bxK2 sYLi Kxs=
CÒPIA INFORMATIVA (NO VERIFICABLE EN SEU ELECTRÒNICA)

mateix dret tenim nosaltres. Per tant, primer responga, done accés en temps i forma, i faça-ho en la llengua en la qual tria el regidor.

Moltes gràcies."

161. (E 4)	RESULTAT / *RESULTADO*: QUEDAR ASSABENTAT / *QUEDAR ENTERADO*
ASSUMPTE / *ASUNTO*: Prec formulat in voce pel Sr. Badenas, portaveu del Grup Vox, sobre les desqualificacions vessades envers el seu grup. *Ruego formulado in voce por el Sr. Badenas, portavoz del Grupo Vox, sobre las descalificaciones vertidas hacia su grupo.*	

Sr. Badenas (Vox Valencia)

"Lo mío es un simple ruego. Simplemente pedirle a la presidencia que, ya que se ha producido consecutivamente en los dos plenos en los que hemos asistido el actual Grupo municipal de Vox, donde se producen reiteradamente descalificaciones personales hacia nosotros, pues que por favor tenga a bien la presidencia limitar ese tipo de expresiones, porque me parece que aunque los prejuicios o la educación según el caso, uno de los perjuicios, otro la educación, cada uno de nosotros los traemos desde casa, el Reglamento se tiene que aplicar y las descalificaciones personales aquí no se deberían utilizar."

Sra. Presidenta

"Gracias, señor Badenas. Tengo en cuenta su apreciación."

162. (E 5)	RESULTAT / *RESULTADO*: CONTESTADA / *CONTESTADA*
ASSUMPTE / *ASUNTO*: Pregunta formulada in voce per la Sra. Ibáñez, del Grup Socialista, sobre l'inici del curs escolar. *Pregunta formulada in voce por la Sra. Ibáñez, del Grupo Socialista, sobre el inicio del curso escolar.*	

Sra. Ibáñez (Socialista)

"Bueno, hemos vivido un inicio de curso escolar caótico, no sólo porque desde este Ayuntamiento hasta el mes de septiembre no se reunió el Consejo Escolar, no estaba claro quién iba a llevar la Concejalía de Educación y por lo tanto hubo una falta de atención con las familias, con el profesorado, reuniéndose muy tarde. Y además todavía seguimos con el caos de los autobuses escolares. Más de mil niños no pudieron ir al colegio en su primer día de clase. En el primer día, que es el más ilusionante, el que más ganas tienen, el que las familias también se organizan, no pudieron ir. Las medidas que propone la Generalitat y el Ayuntamiento son o taxis o autobuses de la EMT, pero con las familias. Por lo tanto, no sé qué servicios pueden dar respuesta a esto de una manera tan rocambolesca. Y además hemos visto capítulos como autobuses para centros de educación que llegan sin rampa, colegios que piden 50 plazas y llegan con 30, conductores sin documentación o que llegan de Girona o de Madrid cansados. La pregunta es: no sabemos qué acciones se van a tomar desde este Ayuntamiento, porque a 26 de septiembre todavía no está solucionado. Y sobre todo, porque este Ayuntamiento no ha actuado

Signat electrònicament per:

Antefirma	Nom	Data	Emissor cert	Núm. sèrie cert
SECRETARI GENERAL I DEL PLE - SECRETARIA GENERAL I DEL PLE	HILARIO LLAVADOR CISTERNES	25/10/2023	ACCVCA-120	16898817903173673250 2988532410590347135

Id. document: Adl8 h+hQ pPVE GnCC bxK2 sYLi Kxs=
CÒPIA INFORMATIVA (NO VERIFICABLE EN SEU ELECTRÒNICA)

de forma más eficaz. Porque hemos visto recientemente cómo el Partido Popular ha puesto autobuses para ir a Madrid y desde luego hubiera sido un gesto responsable haber sido tan eficaz con los niños y niñas de València, a los que sin duda han dejado tirados."

Sra.Climent (Popular)

Gracias, alcaldesa.

Señora Ibáñez, efectivamente, el Consejo Escolar Municipal se celebró el 4 de septiembre, fecha que acordamos con los miembros del propio Consejo, y decidimos los festivos escolares, tal y como dijimos antes de que se iniciara el curso. Por lo tanto, yo creo que en ese sentido cumplimos con nuestra palabra. Por otro lado, el tema de los autobuses escolares. Yo creo que el conseller ya compareció en Cortes la semana pasada y dio todas las explicaciones posibles, incluso las disculpas por el caos que se produjo, pero yo diría que un caos premeditado, porque también es verdad que ha fallado una de las empresas que fue adjudicataria del contrato de uno de los lotes, que por cierto fue contratada por el anterior gobierno, en este caso el anterior equipo de la Conselleria de Educación. Es cierto que desde el primer momento, desde la Conselleria, todo el equipo, el conseller, secretario autonómico, directora general, han estado al pie del cañón intentando solucionarlo, incluso junto con los servicios jurídicos de la Conselleria, viendo las posibilidades y opciones que hay de sancionar a la empresa en caso de que no cumpla. Afortunadamente, la situación ya está solucionada, está solucionada. Usted sabe perfectamente que desde el Ayuntamiento no hemos podido hacer nada al respecto porque no es una competencia municipal. Lo hemos consultado, lo hemos consultado. No podíamos entrar dentro de una competencia que no era nuestra, que no era municipal, que era una competición autonómica. Usted sabe perfectamente que eso es así. Lo hemos preguntado, lo hemos estudiado, no ha podido ser. Lo que sí que hemos hecho es ponernos al lado de las familias y del lado de los colegios desde el primer día. Hemos estado presentes tanto en los colegios como en las pedanías que han sufrido estos retrasos y estas faltas en las rutas escolares. Pero en definitiva, decirle que me remito a la intervención que tuvo el conseller en su momento en las Cortes Valencianas. Se pidieron disculpas. Se está solucionado desde el primer momento y afortunadamente el tema ya está solucionado."

163. (E 6)	RESULTAT / *RESULTADO*: QUEDAR ASSABENTAT / *QUEDAR ENTERADO*
ASSUMPTE / *ASUNTO*: Prec formulat in voce per la Sra. Gómez, portaveu del Grup Socialista, sobre seguretat ciutadana. *Ruego formulado in voce por la Sra. Gómez, portavoz del Grupo Socialista, sobre seguridad ciudadana.*	

Sra. Gómez (Socialista)

"Gracias, alcaldesa.

Bueno, mi ruego es para que se pongan a trabajar en un tema que es importante. Importante precisamente para la señora Catalá que prácticamente lo utilizó como bandera de sus años como portavoz de la oposición, que era el tema de la seguridad, la seguridad ciudadana. València era un desastre, una ciudad insegura, la Policía Local no estaba bien gestionada. Bueno, por lo menos

Signat electrònicament per:

Antefirma	Nom	Data	Emissor cert	Núm. sèrie cert
SECRETARI GENERAL I DEL PLE - SECRETARIA GENERAL I DEL PLE	HILARIO LLAVADOR CISTERNES	25/10/2023	ACCVCA-120	16898817903173673250 2988532410590347135

Id. document: Adl8 h+hQ pPVE GnCC bxK2 sYLi Kxs=
CÒPIA INFORMATIVA (NO VERIFICABLE EN SEU ELECTRÒNICA)

había concejal que ya es bastante comparado con lo de ahora. Y sinceramente, me sorprende mucho porque además, una de las primeras declaraciones que hizo la señora Catalá como alcaldesa es que la seguridad era una de sus principales prioridades. Pero aquí estamos 100 días después y seguimos sin resolver problemas tan importantes como que esta ciudad tenga una unidad preocupada y ocupada de la convivencia, por ejemplo del botellón. Sinceramente, la verdad es que me cuesta entender por qué después de 100 días aún no hay un concejal o concejala que se haya puesto manos a la obra y haya establecido una ruta, un plan administrativo y jurídico para recuperar una unidad que es fundamental, que batalla contra el botellón, por ejemplo. Y lo siento mucho pero a las pruebas me remito. Este fin de semana una batalla campal, una reyerta en plaza Honduras. La Malvarrosa se ha visto hoy obligada a hacer manifestaciones exigiendo que haya una policía que esté encima de sus problemas. Pero es que hoy mismo teníamos a Orriols en Lucha también reivindicando una mejora en la atención de la Policía Local y hablando de que se habían dado pasos atrás. Estaría bien que la señora Catalá recibiera a los vecinos y vecinas no sólo cuando vienen ya aquí y los tiene encima a manifestarse. Estaría bien que en el despacho de la alcaldesa, además de Rajoy, Aznar u otros, también recibiera a vecinos de los barrios de la ciudad de València. Pero estaría mejor que esa ciudad tuviese también un concejal que se preocupara de la Policía Local. Y por eso lo hago como ruego y no como pregunta, porque no sé muy bien a quién dirigirla, porque ni yo ni la Policía Local tienen aún muy claro quién es su concejal de Protección Ciudadana. Así que por favor, póngase a trabajar desde ya."

"Muchas gracias, señora Gómez.

Bueno, sustanciados esos trámites de ruegos y preguntas levantamos la sesión. Simplemente recordarles que la próxima sesión plenaria no se desarrollará en este plenario, en este edificio, sino en el Salón de Plenos de la Diputación de Valencia, puesto que vamos a proceder a las obras previstas en el lucernario de este Salón de Plenos. Por tanto, el próximo 24 de octubre -ya también saben ustedes que ha cambiado la fecha del pleno- nos vemos en el salón de Plenos de la Diputación de Valencia.

Muchas gracias y buenas tardes."

La presidència alça la sessió a les 17:52 hores, de la qual, com a secretari, estenc esta acta amb el vistiplau de la presidència.

La presidencia levanta la sesión a las 17:52 horas, de la cual, como secretario, extiendo esta acta con el visto bueno de la presidencia.

Signat electrònicament per:

Antefirma	Nom	Data	Emissor cert	Núm. sèrie cert
SECRETARI GENERAL I DEL PLE - SECRETARIA GENERAL I DEL PLE	HILARIO LLAVADOR CISTERNES	25/10/2023	ACCVCA-120	16898817903173673250 2988532410590347135