Id. document: R5L0 2K4G cjiZ IMXN TNIF Cgyh vg0=
CÒPIA INFORMATIVA (NO VERIFICABLE EN SEU ELECTRÒNICA)

En este documento, de contener datos de carácter personal objeto de protección, éstos se encuentran omitidos -sustituidos por asteriscos (*)- en cumplimiento de la Ley Orgánica 15/1999, de 13 de diciembre, de Protección de Datos de Carácter Personal.

SESSIÓ ORDINÀRIA PLE DEL DIA 27 D'ABRIL DE 2017

Al saló de sessions de la casa consistorial de la ciutat de València, a les 10:15 hores del dia 27 d'abril de 2017, s'obri la sessió davall la presidència de l'alcalde, Sr. Joan Ribó Canut. Hi assistixen els tinents i les tinentes d'alcalde, Sra. Sandra Gómez López, Sr. Jordi Peris Blanes, Sra. Consol Castillo Plaza, Sr. Sergi Campillo Fernández, Sra. Anaïs Menguzzato García, Sr. Giuseppe Grezzi, Sra. María Oliver Sanz, Sr. Vicent Sarrià i Morell, Sra. Pilar Soriano Rodríguez i Sra. Glòria Tello Company; i dels regidors i de les regidores Sr. Pere Sixte Fuset i Tortosa, Sra. Isabel Lozano Lázaro, Sr. Carlos Galiana Llorens, Sra. Maite Girau Melià, Sr. Ramón Vilar Zanón, Sr. Roberto Jaramillo Martínez, Sr. Alfonso Novo Belenguer, Sr. Eusebio Monzó Martínez, Sr. Vicente Igual Alandete, Sra. Mª Àngels Ramón-Llin Martínez, Sr. Cristóbal Grau Muñoz, Sr. Félix Crespo Hellín, Sra. Lourdes Bernal Sanchis, Sr. Alberto Mendoza Seguí, Sra. Mª Jesús Puchalt Farinós, Sr. Fernando Giner Grima, Sr. Narciso Estellés Escorihuela, Sra. Sra. Mª Dolores Jiménez Díaz, Sr. Santiago Benlliure Moreno i Sr. Manuel Camarasa Navalón.

La Sra. Beatriz Simón Castellets s'incorpora a la sessió a l'inici del debat conjunt dels punts núm. 7 a 14 de l'orde del dia.

Hi assistixen, així mateix, el secretari general i del Ple, Sr. Pedro García Rabasa, i l'interventor general municipal, Sr. Ramón Brull Mandingorra.

Excusa la seua assistència la Sra. Mª Amparo Picó Peris.

Signat electrònicament per:

Antefirma	Nom	Data	Emissor cert	Núm. sèrie cert
SECRETARI GENERAL I DEL PLE	PEDRO GARCIA RABASA	31/05/2017	ACCVCA-120	5348213462474800797

Id. document: R5L0 2K4G cjiZ IMXN TNIF Cgyh vg0=
CÒPIA INFORMATIVA (NO VERIFICABLE EN SEU ELECTRÒNICA)

1	RESULTAT: APROVAT
ASSUMPTE: Lectura i aprovació, si és el cas, de l'acta de la sessió ordinària de 30 de març de 2017.	

El Ple de l'Ajuntament dóna per llegida i aprova per unanimitat l'acta de la sessió ordinària de 30 de març de 2017.

2	RESULTAT: QUEDAR ASSABENTAT
ASSUMPTE: ALCALDIA. Dóna compte de les resolucions corresponents al període comprés entre el 16 de març i el 15 d'abril de 2017, a l'efecte del que extablix l'art. 46.2, apartat e), de la Llei 7/85.	

L'Alcaldia dóna compte i el Ple de l'Ajuntament queda assabentat de les resolucions corresponents al període comprés entre el 16 de març i el 15 d'abril de 2017, a l'efecte del que establix l'art. 46.2.e) de la Llei 7/1985.

3	RESULTAT: QUEDAR ASSABENTAT
ASSUMPTE: ALCALDIA. Dóna compte dels acords adoptats per la Junta de Govern Local en sessions de 24 i 31 de març i 7 d'abril de 2017, a l'efecte del que establix l'art. 46.2, apartat e), de la Llei 7/85.	

L'Alcaldia dóna compte i el Ple de l'Ajuntament queda assabentat dels acords adoptats per la Junta de Govern Local en sessions ordinàries de 24 i 31 de març i 7 d'abril de 2017, a l'efecte del que establix l'art. 46.2.e) de la Llei 7/85.

4	RESULTAT: QUEDAR ASSABENTAT
EXPEDIENT: E-03001-2013-000058-00	PROPOSTA NÚM.: 4
ASSUMPTE: DESENVOLUPAMENT URBÀ, VIVENDA I MOBILITAT. Dóna compte de l'acord de la Comisió Territorial d'Urbanisme de 27 de març de 2017, pel qual s'aprova definitivament la Modificació Puntual del Pla de Reforma Interior Alqueria la Ponsa-Fuster.	

"ANTECEDENTES DE HECHO

Primero. El 3 de abril de 2017 tiene entrada en el Registro General del Ayuntamiento de Valencia (NRE 00110 2017 033800) el acuerdo adoptado por la Comisión Territorial de Urbanismo de Valencia en sesión de 27 de marzo de 2017, por el que se aprueba definitivamente la Modificación Puntual del Plan de Reforma Interior Alquería La Ponsa-Fuster (BOP Nº 71 de 11 de abril de 2017).

Segundo. La Modificación Puntual redelimita la UE en aras a la rehabilitación de la alquería, manteniendo en sus mismos términos los parámetros de la Ficha de Bien de Relevancia Local, EPA SU 07-01 Alquería Ponsa o de Bondia, sita en C/ Arte Mayor de la Seda nº 29 y 31. El BRL ya formaba parte del Catálogo Estructural de Bienes y Espacios Protegidos de Valencia, aprobado por Resolución de la Consellera de Infraestructuras, Territorio y Medio Ambiente, de 20 de febrero de 2015 (BOP 23-6-2015).

Signat electrònicament per:

Antefirma	Nom	Data	Emissor cert	Núm. sèrie cert
SECRETARI GENERAL I DEL PLE	PEDRO GARCIA RABASA	31/05/2017	ACCVCA-120	5348213462474800797

Id. document: R5L0 2K4G cjiZ IMXN TNIF Cgyh vg0=
CÒPIA INFORMATIVA (NO VERIFICABLE EN SEU ELECTRÒNICA)

Tercero. El documento definitivamente aprobado recoge y da respuesta a los requerimientos efectuados por la Comisión Territorial de Urbanismo, según acuerdo de 16 de diciembre de 2016.

El 11 de abril de 2017 tiene entrada en el Registro General de este Ayuntamiento el documento sellado de aprobación definitiva por la Administración autonómica competente.

FUNDAMENTOS JURÍDICOS

Resulta de aplicación la disposición transitoria primera de la Ley 5/2014, de 25 de julio, de Ordenación del Territorio, Urbanismo y Paisaje de la Comunidad Valenciana, en virtud de la cual los instrumentos de planeamiento que hubiesen iniciado su información pública con anterioridad a la entrada en vigor de dicha Ley se seguirán tramitando conforme a la legislación anterior. En este sentido, en virtud del artículo 94 de la Ley 16/2005, de 30 de diciembre, Urbanística Valenciana, las modificaciones de los planes se llevarán a cabo según el procedimiento establecido en cada tipo de plan, en este caso, aprobación definitiva autonómica.

De conformidad con los anteriores hechos y fundamentos de Derecho, y con el dictamen de la Comisión informativa de Desarrollo Urbano, Vivienda y Movilidad, el Ayuntamiento Pleno acuerda:

Primero. Quedar enterado del Acuerdo de la Comisión Territorial de Urbanismo de Valencia de 27 de marzo de 2017, por el que se aprueba definitivamente la Modificación Puntual del Plan de Reforma Interior Alquería La Ponsa-Fuster.

Segundo. Comunicar el acuerdo de aprobación definitiva a los servicios municipales afectados, sin perjuicio de su publicación en la web municipal de urbanismo."

5	RESULTAT: APROVAT
EXPEDIENT: E-03001-2015-000210-00	PROPOSTA NÚM.: 5
ASSUMPTE: DESENVOLUPAMENT URBÀ, VIVENDA I MOBILITAT. Proposa no admetre a tràmit el recurs de reposició interposat contra la Modificació Puntual del PGOU de València Centre de Salut en Carrera Malilla-Bernat Descoll.	

VOTACIÓ

Voten a favor els/les 17 Srs./Sres. regidors/es dels Grups Compromís, Socialista i València en Comú; fan constar la seua abstenció els/les 14 Srs./Sres. regidors/es dels Grups Popular i Ciutadans presents en la sessió (falten la Sra. Simón i la Sra. Picó).

ACORD

"HECHOS

Signat electrònicament per:

Antefirma	Nom	Data	Emissor cert	Núm. sèrie cert
SECRETARI GENERAL I DEL PLE	PEDRO GARCIA RABASA	31/05/2017	ACCVCA-120	5348213462474800797

Id. document: R5L0 2K4G cjiZ IMXN TNIF Cgyh vg0=
CÒPIA INFORMATIVA (NO VERIFICABLE EN SEU ELECTRÒNICA)

Primero. Ante la solicitud de la Asociación de Vecinos de Malilla de la reubicación de un centro de salud en Ccarrera Malilla/Bernat Descoll, por moción del concejal delegado del área de Desarrollo Urbano y Vivienda, de 5 de febrero de 2016, se encargó al Servicio de Planeamiento la tramitación de la correspondiente modificación puntual del Plan General de Ordenación Urbana de Valencia.

Segundo. La propuesta afecta a una parcela actualmente calificada como Sistema Local de Servicio Público (SP), que pasa a calificarse como Sistema Local de Espacios Libres (EL) y dotación pública de la Red Secundaria con la categoría de Zona Verde Jardines (SVJ). El uso de dicha parcela se permuta con el uso de otra parcela de Sistema Local de Servicio Público Sanitario-Asistencial (SP-3) y dotación pública de la Red Secundaria con la categoría de Equipamiento Sanitario Asistencial (SQS).

Tercero. La Junta de Gobierno Local, por acuerdo de 13 de mayo de 2016, resolvió favorablemente la evaluación ambiental y territorial estratégica (IATE), por el procedimiento simplificado (DOCV 24-5-2016).

Cuarto. Con fecha 26/01/17, el Ayuntamiento Pleno acordó la aprobación definitiva de la Modificación Puntual relativa a la reubicación de equipamiento para la construcción de un centro de salud en la carrera Malilla y zona verde en la calle Eslida, en el barrio de Malilla, distrito de Quatre Carreres.

Quinto. En fecha 24/03/17, NRE 001102017030845, se presenta escrito de ******, solicitando la nulidad de la modificación de planeamiento aprobada, por entender que existen vicios de nulidad, tanto en el procedimiento administrativo al no haberle dado audiencia como en el documento elaborado al existir un error en la Memoria Informativa del Proyecto que considera la totalidad de la manzana objeto de la modificación (en la que el interesado dispone de unos terrenos propiedad de su familia) como dotacional de servicio público, entendiendo el interesado que al estar sus solares, por sentencia judicial, excluidos del PAI Malilla Norte estos no deben ostentar dicha calificación.

FUNDAMENTOS DE DERECHO

Primero. Al expediente en cuestión le es de aplicación la siguiente legislación:

- Ley 39/2015, de 1 de Octubre, del Procedimiento Administrativo Común de las Administraciones Públicas.

- Ley 7/1985, de 2 de abril, reguladora de las Bases de Régimen Local (en adelante LRBRL).

Signat electrònicament per:

Antefirma	Nom	Data	Emissor cert	Núm. sèrie cert
SECRETARI GENERAL I DEL PLE	PEDRO GARCIA RABASA	31/05/2017	ACCVCA-120	5348213462474800797

Id. document: R5L0 2K4G cjiZ IMXN TNIF Cgyh vg0=
CÒPIA INFORMATIVA (NO VERIFICABLE EN SEU ELECTRÒNICA)

- Real Decreto Legislativo 781/1986, de 18 de abril, por el que se aprueba el Texto Refundido de las disposiciones legales vigentes en materia de Régimen Local (en adelante TRRL).

- Real Decreto Legislativo 7/2015, de 30 de octubre, por el que se aprueba el texto refundido de la Ley de Suelo y Rehabilitación Urbana (en adelante, TRLSRU).

- Ley 5/2014, de 25 de julio, de la Generalitat, de Ordenación del Territorio, Urbanismo y Paisaje, de la Comunitat Valenciana (en adelante, LOTUP).

- Demás normativa sectorial de aplicación.

Segundo. El recurrente presenta el recurso sin calificar el mismo, circunstancia esta que no debe ser obstáculo para su tramitación siempre que se deduzca su verdadero carácter, de conformidad con lo dispuesto en el art. 115 de la Ley 39/2015, de 1 de octubre, del Procedimiento Administrativo Común de las Administraciones Públicas.

Tercero. Del estudio del expediente y de los antecedentes obrantes en el Servicio de Planeamiento se llega a la conclusión que el recurso presentado por el interesado no puede ser considerado como un recurso extraordinario de revisión, ya que el recurrente no alega ni justifica la concurrencia de alguna de las circunstancias tasadas en que puede ampararse la presentación del mismo relacionados en el art. 125.1 de la Ley 39/2015. Además, el motivo principal del recurso es ir en contra un planeamiento vigente anterior a esta modificación, por lo que, de conformidad con lo señalado en la Sentencia del TS de 8 marzo 2012, un instrumento de planeamiento constituye una disposición administrativa de carácter general, motivo por el cual no es susceptible de ser impugnado a través de un recurso extraordinario de revisión al no constituir un acto administrativo, de conformidad con lo dispuesto en el artículo 112.3 de la Ley 39/2015, ni contra el mismo cabe ningún otro recurso en vía administrativa, a tenor del artículo 112 de la citada ley.

Cuarto. En cuanto a si el escrito presentado merece la consideración de ser estudiado como recurso de reposición según lo dispuesto en el art. 123 de la Ley 39/2015, de 1 de octubre, del Procedimiento Administrativo Común de las Administraciones Públicas, tampoco cabe el mismo, ya que el acto contra el que se recurre no es susceptible de recurso en vía administrativa al tratarse de la aprobación definitiva de una disposición administrativa de carácter general, debiendo inadmitirse el recurso conforme lo dispuesto en el art. 116.c) de la citada Ley.

Quinto. No obstante, pese a proceder la inadmisión de este recurso de reposición, y sin que ello suponga entrar a conocer el fondo del asunto, debe indicarse que el interesado solicita la supresión y anulación del instrumento de ordenación aprobado definitivamente el 26/01/17, basándose en que la calificación vigente como Servicio Público de la manzana objeto de la modificación no es correcta, ya que la Sentencia del TS, Sala de lo Contencioso-administrativo, Sección Quinta, de 30/11/11, relativa al Recurso de Casación nº 5935/08, falla a favor del recurrente y sus familiares en el sentido de anular la inclusión de los terrenos propiedad de su

Signat electrònicament per:

Antefirma	Nom	Data	Emissor cert	Núm. sèrie cert
SECRETARI GENERAL I DEL PLE	PEDRO GARCIA RABASA	31/05/2017	ACCVCA-120	5348213462474800797

Id. document: R5L0 2K4G cjiZ IMXN TNIF Cgyh vg0=
CÒPIA INFORMATIVA (NO VERIFICABLE EN SEU ELECTRÒNICA)

familia en el PAI de la UE 1 del Sector de Suelo Urbanizable Programado nº 6 Malilla por considerarlo como suelo urbano consolidado. Sobre este particular señalar que el Ayuntamiento de Valencia inició expediente de adaptación del Plan Parcial del Sector del SUP nº 5 Malilla Norte a la STS de 30/11/11 en el Recurso de Casación nº 5935/2008 (nº de expte 52/2012), tramitándose conforme la legislación vigente en aquellos momentos, dando audiencia, incluso, a los afectados por la Sentencia del TS indicada anteriormente y aprobándose definitivamente el 28/09/12 sin haberse presentado alegaciones al instrumento de planeamiento. Esta propuesta de planeamiento que adaptaba el Plan Parcial Malilla Norte a lo dispuesto en la sentencia del Tribunal Supremo eliminaba la clasificación como suelo urbanizable de los terrenos objeto de recurso, recuperando la clasificación como suelo urbano de la que gozaban anteriormente a la aprobación de la Homologación modificativa del sector, pero manteniendo la calificación urbanística prevista en la ordenación pormenorizada del ámbito, es decir, la calificación como SP.

Por lo tanto, el escrito presentado por el interesado debe considerarse como una petición de revisión de la calificación de los terrenos de su familia que, en un futuro, podría ser objeto de estudio en una revisión de la ordenación pormenorizada del Plan General.

Por lo que respecta a los demás motivos del recurso como la falta de notificación del expediente a su persona, señalar que el procedimiento tanto de la evaluación ambiental como el de la tramitación urbanística ha seguido el procedimiento establecido en la legislación vigente.

De conformidad con los anteriores hechos y fundamentos de Derecho, y con el dictamen de la Comisión informativa de Desarrollo Urbano, Vivienda y Movilidad, el Ayuntamiento Pleno acuerda:

Único. Inadmitir a trámite el recurso de reposición interpuesto por ****** contra el acuerdo plenario de aprobación definitiva relativo a la Modificación Puntual del PGOU de Valencia centro de salud en carrera Malilla-Bernat Descoll, sin entrar a conocer el fondo del asunto, por las razones expuestas en los fundamentos jurídicos del presente acuerdo.

Contra el presente acuerdo, que es definitivo en vía administrativa, podrá interponerse recurso contencioso-administrativo ante la Sala de lo Contencioso-Administrativo del Tribunal Superior de Justicia de Valencia, en el plazo de dos meses contados desde el día siguiente al de su notificación, de conformidad con lo dispuesto en los artículos 10.1.a), 14.1. (regla primera) y 46.1 de la Ley 29/1998, de 13 de julio, reguladora de la Jurisdicción Contencioso-Administrativa."

6	RESULTAT: APROVAT	
EXPEDIENT: E-03001-2016-000159-00		PROPOSTA NÚM.: 4
ASSUMPTE: DESENVOLUPAMENT URBÀ, VIVENDA I MOBILITAT. Proposa aprovar definitivament la Modificació Puntual del PGOU de València relativa al canvi d'ús de l'edifici situat en el carrer de l'Antiga Senda d'en Senent, núm. 4.		

Signat electrònicament per:

Antefirma	Nom	Data	Emissor cert	Núm. sèrie cert
SECRETARI GENERAL I DEL PLE	PEDRO GARCIA RABASA	31/05/2017	ACCVCA-120	5348213462474800797

Id. document: R5L0 2K4G cjiZ IMXN TNIF Cgyh vg0=
CÒPIA INFORMATIVA (NO VERIFICABLE EN SEU ELECTRÒNICA)

DEBAT

La presidència obri el primer torn de paraules.

Sr. Estellés

"Buenos días a todo el mundo.

Sobre este tema de Urbanismo tenemos el precedente de la Comisión y del Pleno de diciembre de 2016 en el cual salió a votación en este caso el proceso público para la aprobación de la modificación del PGOU sobre el cambio de uso del edificio de Senda de Senent, 4.

Por hacer un poco de retrospectiva, de memoria, lo que sacamos a colación es que en el expediente encontramos un tema curioso que es que desde el inicio del mismo incluso hasta la ficha del planeamiento el suelo figuraba como servicio público. Sin embargo, a partir de la reparcelación, de la solicitud de cambio de uso, ya pasaba a dotacional privado. En dicho Pleno lo que hicimos fue preguntar al Sr. Sarrià si conocía tal contingencia y dejamos esa pregunta en el aire para su intervención.

Posteriormente, en el Pleno salió el tema también de que era un proceso que en cuatro días de julio se había puesto en marcha el cambio de uso, cuando estamos hablando de un edificio de 2005 con uso en este caso de residencia de mayores que no había tenido movimiento desde entonces y de la noche a la mañana, en cuatro días, era quizás excesivamente rápida la puesta en marcha del cambio de uso.

A partir de ahí, respecto a la pregunta que dejé en el aire no obtuve respuesta, he leído el acta y no la hubo si bien el Sr. Sarrià sí que tuvo a bien –además, se lo agradecemos– darnos la explicación de todo el proceso de cambio de uso. Lo que vino a decirnos fue que a fin de cuentas era un proceso de 25 años parados sin hacer uso de esa necesidad dotacional, que puesto en contacto con los servicios técnicos estimaron también la oportunidad de sacar atendiendo en este caso la petición del particular de cambio de uso para poner en marcha a nivel de la población una iniciativa en este caso privada para un negocio y nosotros en ese aspecto nos abstuvimos porque también el concepto nosotros pensamos al contrario, es decir, cuanto más servicio y en este caso más en la población de Benimàmet haya servicio público o por lo menos la posibilidad de dar un servicio a la ciudadanía, mejor. Eso en cuanto a lo que fue el Pleno de diciembre de 2016.

Respecto al tema de la aprobación definitiva, simplemente para aclarar el tema de lo que hemos visto en cuanto a servicio público y en este caso dotacional privado, repaso los principales hitos del expediente. En 1991 el proyecto de reparcelación se resuelve adjudicar a promociones X, en este caso al particular, las parcelas A y B con aprovechamiento residencial y comercial. La parcela servicio público, ahí entra en primer momento el concepto, con aprovechamiento de servicio público y un coeficiente de corrección final. Tras sentencia, eso sí, de 0,6. En este caso el particular presenta documentación para modificación puntual del PGOU respecto al cambio de uso de dotacional privado a terciario, 2014.

En 2014 la Dirección General de Ordenación Urbana advierte de un error relacionado con la calificación ya que el planeamiento vigente considera la parcela sistema local de servicio

Signat electrònicament per:

Antefirma	Nom	Data	Emissor cert	Núm. sèrie cert
SECRETARI GENERAL I DEL PLE	PEDRO GARCIA RABASA	31/05/2017	ACCVCA-120	5348213462474800797

Id. document: R5L0 2K4G cjiZ IMXN TNIF Cgyh vg0=
CÒPIA INFORMATIVA (NO VERIFICABLE EN SEU ELECTRÒNICA)

público y dado que se trataría de una dotación pública, no procedería a tramitar el cambio de uso que se solicita puesto que supondría una disminución de las dotaciones públicas previstas.

En marzo de 2015 el Servicio de Planeamiento solicita a Gestión Urbanística aclaración respecto a la contradicción en este caso que hemos citado antes detectada en base a datos municipales respecto al carácter público de la parcela. Se pide informe al respecto de la calificación de servicio público en la legislación existente en 1991 cuando se gestionó el proyecto. La respuesta de Gestión Urbanística fue exponer las dos leyes, la de 1976 y la de 1992 y como la reparcelación tuvo lugar en 1991 se rige por la Ley del Suelo de 1976 y así lo interpreta una línea jurisprudencial ya continua. El citado informe resume que la parcela de referencia se adjudica en este caso al particular con un aprovechamiento dado del proyecto de reparcelación de 1991.

Conclusión, y es donde vamos a dejar clara nuestra postura, ni en la propuesta de acuerdo ni en esta aprobación se hace mención alguna a esta contradicción. Segundo, resulta una conclusión por vacío legal, es decir, por falta de concreción en la norma que estaba vigente en su día y, por lo tanto, lo que no significa que es una tramitación óptima desde nuestro punto de vista porque al final hay una merma de dotación pública a dotacional privado y en este caso a terciario; entonces, estamos haciendo una merma continua al servicio público.

Y el que sea correcto, se ha sentado jurisprudencia al respecto, no implica que debamos dar salida así al expediente por cuanto desde nuestro punto de vista ustedes lo que licitó en el Pleno de diciembre de 2016 es una manera de quitarse de encima –entrecomillada, está en el acta– 'muertos' que obviamente no son nuestros pero que sí que entendemos que esta merma continua de dotación pública, es decir, que desde la Administración nosotros lo que tenemos que velar es favorecer la superficie de uso y disfrute público en beneficio de la mayoría, máxime, insisto, en la población de Benimàmet que no es tema de hoy ni quiero recordar que tenemos pendiente también el parque lineal.

Nada más, gracias."

Sr. Novo

"Buenos días, muchas gracias.

Por no ser repetitivo, estamos ante el cambio de uso de una parcela –en este caso un edificio– que se produce a petición de parte y no como consecuencia de una revisión de oficio del Ayuntamiento en función de los intereses de la ciudad o de las previsiones objetivas de revisión del PGOU, que no obedece como decía a las necesidades reales y forma parte ya de ese curioso urbanismo, de esa curiosa práctica ya que se ha puesto en marcha del urbanismo a la carta. Ya ha sucedido en alguna otra ocasión, lo vimos aquí con el cine Triunfo donde se trataba de que todos aquellos enclaves terciarios o industriales que había en la ciudad pudieran ser tratados objetivamente para reconducirlos y hacerlos residenciales de manera que fueran más amables y que se integraran mejor en el urbanismo de la ciudad y desaparecieran esos puntos industriales de la ciudad. Todo esto lo que parece es que, efectivamente, quien quiere algo tiene que pasar por el despacho del delegado de Urbanismo porque no hay criterios objetivos sino simplemente son necesidades particulares.

Signat electrònicament per:

Antefirma	Nom	Data	Emissor cert	Núm. sèrie cert
SECRETARI GENERAL I DEL PLE	PEDRO GARCIA RABASA	31/05/2017	ACCVCA-120	5348213462474800797

Id. document: R5L0 2K4G cjiZ IMXN TNIF Cgyh vg0=
CÒPIA INFORMATIVA (NO VERIFICABLE EN SEU ELECTRÒNICA)

Nos llama la atención la arbitrariedad que se produce por parte del equipo de gobierno atendiendo esas solicitudes porque tras 25 años la previsión del PGOU no se haya hecho realidad, bueno pues que eso no creo que sea argumento porque si todas aquellas previsiones del PGOU de hace 25 años que no se han ejecutado hoy tienen que cambiarse, yo creo que no daríamos abasto en este Pleno para poder ir tramitando todas esas peticiones que se produjeran durante esos 25 años. Y también nos llama la atención que precisamente se paraliza o se prevé que la previsión del PGOU no haya hecho realidad todas aquellas solicitudes y sin embargo se paraliza el derecho que los ciudadanos tienen por ley para solicitar las expropiaciones por ministerio de la ley durante 2 años.

En un mes hemos visto cómo se entiende por parte del tripartito, por parte del Gobierno municipal la necesidad de dotaciones en la ciudad de forma, entendemos, muy sui géneris y muy arbitraria porque hemos pasado de ver la necesidad de calificar como dotacional un inmueble de uso residencial en la plaza Tavernes de la Valldigna, el famoso Centro Excursionista, y ahora traemos aquí la reconversión de un terciario o de un dotacional, en este caso privado, a terciario que es el de la Antiga Senda de Senent porque, insisto, un particular ha solicitado ese cambio, esa modificación de la calificación. Lo que nos hace concluir que la imprescindibilidad del edificio o de un edificio dotacional para el equipo de gobierno solo existe en función de sus intereses únicos y exclusivos.

Fíjese, podían haberlo expropiado o podían haberlo comprado porque si realmente hace falta el uso que tenía ese edificio, una residencia para personas mayores y personas jóvenes de menos de 35 años. Y casualmente choca con el presupuesto de vivienda que ustedes tienen, que tiene este equipo de gobierno, un presupuesto de 5 millones de euros, en el que ya ha vencido el tercer trimestre y tan solo se ha consumido un 0,14 %, es decir, que de esos 5 millones solo se han consumido 7.000 euros y que de las inversiones que hay en esas partidas para viviendas –ascienden a 2,7 millones– no se ha consumido absolutamente nada. A lo mejor, efectivamente, era una buena ocasión para mantener el uso de ese edificio.

Finalmente, decirle que las compensaciones que se contienen en ese convenio, en esa propuesta no son ningún regalo, es simplemente una aplicación de la ley. Es decir, aquí el Ayuntamiento no gana más ni se beneficia más, simplemente se le aplica la ley y estos señores dan lo que se recoge en la ley que tienen que dar como consecuencia de ese cambio de modificación.

Y alguna cosilla más que luego veremos, imagino.

Gracias.”

Sr. Sarrià

“Es increíble el volantín que ha pegado usted para justificar que vota o se abstiene en contra de una modificación de una dotación privada, Sr. Estellés. No es una dotación pública, es una dotación privada de un edificio de apartamentos dotacionales para mayores y para jóvenes que hizo un privado en virtud del plan que se aprobó en su momento y que por la razón que sea no ha tenido salida, del cual no ha habido ninguna petición ni de la sociedad civil ni de ningún servicio de este Ayuntamiento para que se mantuviera esa dotación privada, repito, privada.

Signat electrònicament per:

Antefirma	Nom	Data	Emissor cert	Núm. sèrie cert
SECRETARI GENERAL I DEL PLE	PEDRO GARCIA RABASA	31/05/2017	ACCVCA-120	5348213462474800797

Id. document: R5L0 2K4G cjiZ IMXN TNIF Cgyh vg0=
CÒPIA INFORMATIVA (NO VERIFICABLE EN SEU ELECTRÒNICA)

Efectivamente, hay una petición de parte –la propiedad– que dice: 'Oiga, mire, esta dotación privada no ha tenido salida, tenemos, efectivamente, un muerto ahí. Nosotros queremos darle otro uso al edificio, estudien si es posible o no es posible'. Y evidentemente en la Delegación se estudia que es posible entre otras cosas porque no había ninguna petición precisamente para mantener una dotación privada. Efectivamente, podría ser un servicio público pero en su día alguien decidió que no lo fuera. Y como no es un servicio público y el Sr. Novo y el equipo del Sr. Novo, los gobiernos anteriores han dejado a este Gobierno municipal miles de millones, por decirlo de alguna manera, en expropiaciones pendientes de servicios públicos, lógicamente no vamos a añadir uno más en un sitio que nadie nos lo ha pedido, ni de la sociedad civil ni de ningún servicio municipal .

Por tanto, procedemos a estimar una petición de un propietario y, como bien usted ha dicho, de acuerdo con lo que la ley establece y en vez de tener un edificio dotacional privado sin uso, sin ningún beneficio para nadie, ni para este Ayuntamiento ni por supuesto para su propietario, se le da otro uso y aplicando la ley el Ayuntamiento tiene unas importantes ganancias, a diferencia de otras operaciones que lo único que han ocasionado a nuestra ciudad son pérdidas. Ganamos un bajo y un entresuelo, ganamos una compensación económica y, por tanto, el Ayuntamiento sale ganando con un cambio de un uso dotacional privado, no público, que usted se ha hecho un poco de lío y no está en Benimàmet, está en la avenida del Puerto. Creo que a todas luces y con luz y taquígrafos se ha hecho un proceso de exposición pública intachable.

Creo que poco más hay que decir."

La presidència obri el segon torn de paraules.

Sr. Estellés

"Simplemente lo que sí que le comento, Sr. Sarrià, es el tema de los vaivenes a la hora de atender peticiones privadas. Desde que ha empezado la legislatura y más con una revisión del PGOU cercana es lo que más en Pleno le he comentado.

En este caso simplemente he puesto el expediente ahí, que ya viene de diciembre de 2016 donde no se nos contestó, donde en una parte del mismo aparece como servicio público y, efectivamente, luego en un momento de la tramitación ya aparece como dotacional privado y he puesto esa pega en el expediente.

Además de que, como vamos hablando y vamos diciendo, nos parece que muchas veces a la hora de atender peticiones privadas existe una falta de criterio por lo menos y es lo que estamos argumentando, lo que estamos diciendo.

En este caso, la merma de dotaciones porque no es lo mismo para la ciudad de Valencia estar convirtiendo y buscando posibilidades dotacionales, y cuando interesa el cambio. Lo que queremos es un criterio claro y no lo estamos viendo en esta legislatura.

Gracias."

Sr. Novo

Signat electrònicament per:

Antefirma	Nom	Data	Emissor cert	Núm. sèrie cert
SECRETARI GENERAL I DEL PLE	PEDRO GARCIA RABASA	31/05/2017	ACCVCA-120	5348213462474800797

Id. document: R5L0 2K4G cjiZ IMXN TNIF Cgyh vg0=
CÒPIA INFORMATIVA (NO VERIFICABLE EN SEU ELECTRÒNICA)

"Moltes gràcies.

Sr. Sarrià, miles de millones en expropiaciones de servicios públicos que le dejó el equipo de gobierno anterior. ¿Pero esos miles de millones en expropiaciones de servicios públicos de dónde aparecen?, ¿cómo nacen?, ¿quién se los inventa? Ustedes. ¿Ahora acaba de llamar muerto? Hombre, fue el PGOU de 1988. Como consecuencia de ese PGOU de 1988 que muchas veces debatimos aquí ustedes no previeron que se pudiera adquirir dotaciones a través de planeamientos urbanísticos y todo era a base de rascarse el bolsillo. Y cuestiones como estas la calificaron así porque usted lo ha llamado 'muerto' a esto, lo que hay que ver es quién lo mató y lo mató el PGOU de 1988. ¿Y por qué ahora se resucita?, ¿y quién lo resucita y para qué lo resucita? Pues ustedes otra vez. Es decir, que ustedes lo matan en 1988 y lo resucitan 25 años después.

Pero fíjese, no existe ningún criterio y no se justifica ninguna necesidad. El cambio de uso que usted argumenta por los 25 años tampoco es así porque la licencia de este edificio es de hace 10 años. Es decir, el edificio tiene menos de 10 años y ahí no se ha movido nada para darle el uso que en su momento contenía que eran pisos para gente mayor, para personas de tercera edad, y para jóvenes menores de 35 años.

Creo que le comenté algo en la Comisión de Urbanismo, nosotros estamos con lo que dice el Servicio de Patrimonio. El Servicio de Patrimonio en su informe de este enero, hace un par de meses, dice, primero, que lo que nos regalan, la superficie de los altillos no debe tener la misma valoración que la planta baja porque no computan a efectos de edificabilidad; segundo, hay una contradicción en cuanto a la superficie, por un lado aparecen 380 m y en otros sitios en el plano aparecen 407 m; y tercero, y lo más importante, muestra su disconformidad con los términos de ese informe y literalmente dice así, que sirve de base del acuerdo al entender –dice el Servicio de Patrimonio que además es también quien gestiona Vivienda– que hubiera sido más conveniente mantener el uso del edificio SP7, viviendas en alquiler para mayores y jóvenes menores de 35 años, que podrían incluir a jóvenes de Erasmus y todo ello para evitar la pérdida de un edificio dotacional aún cuando sea de carácter privado.

Por eso, Sr. Sarrià, como decía usted que íbamos a abstenernos, vamos a votar en contra, por estas cuestiones y fundamentalmente por lo que dice el propio Servicio de Patrimonio, que hubiera sido más conveniente mantener el uso de ese edificio, este Grupo municipal va a votar en contra.

Gracias."

Sr. Sarrià

"Bien. Efectivamente, las dotaciones públicas vienen del PGOU que aprobó un gobierno progresista de esta ciudad y que durante 25 años ustedes fueron incapaces de aplicar correctamente en la parte dotacional. Mire, en año y medio nosotros hemos conseguido algo que ustedes no fueron capaces, conseguir una moratoria de dos años para que este Ayuntamiento no tuviera que soportar todas las expropiaciones que ustedes fueron incapaces de gestionar durante 25 años. Hombre, Sr. Novo, que a estas alturas, estamos en el 2017, hasta hace dos años gobernaban ustedes, que intente echarle la culpa al PGOU de 25 años de incapaz de gestionar las dotaciones públicas en esta ciudad me parece realmente ridículo.

Signat electrònicament per:

Antefirma	Nom	Data	Emissor cert	Núm. sèrie cert
SECRETARI GENERAL I DEL PLE	PEDRO GARCIA RABASA	31/05/2017	ACCVCA-120	5348213462474800797

Id. document: R5L0 2K4G cjiZ IMXN TNIF Cgyh vg0=
CÒPIA INFORMATIVA (NO VERIFICABLE EN SEU ELECTRÒNICA)

En este caso estamos, insisto, hablando de una dotación privada. El Servicio de Patrimonio expresó una opinión, pero como este Ayuntamiento no se puede permitir salvo que se considere estrictamente necesario nuevas dotaciones públicas y más expropiaciones, entendemos que si el propietario de ese dotacional privado para residencia de mayores durante estos años no ha sido capaz de sacarlo adelante, era un negocio privado de ese propietario. Y como ustedes, por ejemplo, en la legislatura pasada desclasificaron un servicio público en la plaza de Manises para hacer un hotel porque no se justificaba ya su utilidad como servicio público y yo se lo voté a favor, recuérdelo. ¿Había ahí arbitrariedad? No, había un servicio público y en este caso era un público, no era dotacional privado, que no tenía razón de ser.

En este caso un dotacional privado que además supone unas compensaciones importantes para el Ayuntamiento. Porque usted ha citado el informe de Patrimonio, no la contestación del Servicio de Planeamiento que se le da a esos informes. Pero creo que estamos ante una operación de la cual ustedes quieren sacar punta pero tiene poca punta que sacar. Es transparente como el agua, está totalmente justificada y de ella salen beneficiado este Ayuntamiento."

VOTACIÓ

Voten a favor els/les 17 Srs./Sres. regidors/es dels Grups Compromís, Socialista i València en Comú; en contra els/les 9 Srs./Sres. regidors/es del Grup Popular presents a la sessió (falta la Sra. Simón), i fan constar la seua abstenció els/les 5 Srs./Sres. regidors/es del Grup Ciutadans presents a la sessió (falta la Sra. Picó).

ACORD

"ANTECEDENTES DE HECHO

Primero. Con fecha 21/07/16, NRE 001132016025997, por el representante legal de la mercantil CRESOLAMB, SL, se presentó solicitud de inicio de evaluación ambiental territorial y estratégica por el procedimiento simplificado de la modificación puntual del PGOU relativa al cambio de uso del edificio sito en la C/ Antigua Senda de Senent, nº. 4 en Valencia, acompañada del documento inicial estratégico (en adelante, DIE) y del borrador de la citada modificación puntual.

Segundo. Mediante moción del concejal delegado de Planificación y Gestión Urbana de 25 de julio de 2016, se resuelve iniciar la evaluación ambiental territorial y estratégica, por el procedimiento simplificado, en virtud de lo dispuesto en el art. 48.c) de la LOTUP.

Tercero. La Junta de Gobierno Local, en sesión de 18 de noviembre de 2016, acordó resolver favorablemente la evaluación ambiental y territorial estratégica por el procedimiento simplificado de la propuesta de Modificación puntual del Plan General Cambio de uso del edificio, sito en la C/ Antigua Senda de Senent, nº 4 de Valencia, designando como alternativa más idónea medioambientalmente en esta actuación la alternativa 2.

Signat electrònicament per:

Antefirma	Nom	Data	Emissor cert	Núm. sèrie cert
SECRETARI GENERAL I DEL PLE	PEDRO GARCIA RABASA	31/05/2017	ACCVCA-120	5348213462474800797

Id. document: R5L0 2K4G cjiZ IMXN TNIF Cgyh vg0=
CÒPIA INFORMATIVA (NO VERIFICABLE EN SEU ELECTRÒNICA)

Cuarto. Por acuerdo plenario de 22/12/16 se acordó el sometimiento a información pública del expediente así como el proceso de consulta a las administraciones públicas afectadas y personas interesadas en el procedimiento.

Quinto. Los informes emitidos en el procedimiento son los siguientes:

- Informe de Gas Natural (CEGAS) de 07/03/17, indicando que el edificio dispone de acometida de gas natural y que cualquier modificación –retirada o similar- de la misma se les deberá de solicitar.

- Informe de Iberdrola Distribución Eléctrica, de 27/01/17, indicando que la actuación propuesta no afecta a instalaciones de esa sociedad.

- Informe del Servicio de Patrimonio, de 20/01/17, señalando lo siguiente:

a) '…Se propone un nuevo uso en el ámbito de actuación que sería el de SP-7, viviendas asistenciales, que se destinaría a viviendas dedicadas a residencia permanente en régimen de alquiler para personas mayores y jóvenes, que podría incluir alquiler a jóvenes de Erasmus durante el curso universitario.

b) Se aprecia una contradicción en cuanto a la superficie de los locales de planta baja donde en las páginas 14 y 20 de la memoria se habla de 388,12 m^2 incluido altillo y en el plano correspondiente la superficie que aparece es de 407,74 m^2.

c) Consideran que no deberían considerarse la superficie de los altillos con la misma valoración que la superficie de planta baja ya que los altillos o entreplantas no computan a efectos de edificabilidad y sus condiciones dimensionales son más reducidas.

d) Señalan que las cesiones de los locales comerciales y entreplantas se realizará cuando se apruebe la modificación y tras la adaptación funcional y técnica del edificio con la separación de los locales respecto del espacio del zaguán, en tiempo previo o concurrente a la licencia de ocupación, aunque se tarde más en poner en uso las plantas superiores, siendo de cargo del interesado los gastos, IVA y tasas de escritura e inscripción registral.

e) Debe tenerse en cuenta el IVA que conllevará la cesión de bienes a fin de incluirlo con cargo al cedente, sin que resulte una carga sobrevenida ni para el cedente ni para el Ayuntamiento.'

- El Servicio de Planeamiento, el 10/04/17, emite informe en el que resumidamente señala lo siguiente respecto a las consideraciones realizadas al documento por el Servicio de Patrimonio-Sección Técnica el 20/01/17:

Signat electrònicament per:

Antefirma	Nom	Data	Emissor cert	Núm. sèrie cert
SECRETARI GENERAL I DEL PLE	PEDRO GARCIA RABASA	31/05/2017	ACCVCA-120	5348213462474800797

Id. document: R5L0 2K4G cjiZ IMXN TNIF Cgyh vg0=
CÒPIA INFORMATIVA (NO VERIFICABLE EN SEU ELECTRÒNICA)

1. '…Con carácter general y previo muestra su disconformidad con los términos del informe que sirve de base al acuerdo municipal al entender que hubiera sido más conveniente mantener un uso en el edificio de SP-7 (viviendas en alquiler para mayores y jóvenes menores de 35 años) que podrían incluir alquiler a jóvenes de Erasmus durante los meses del curso universitario, todo ello para evitar la pérdida de un edificio dotacional aun cuando sea de carácter privado.

Ante este comentario conviene recordar que el uso SP-7 que comenta el informante se incluyó en la normativa urbanística de la ciudad mediante la Modificación Puntual del PGOU aprobada definitivamente por Resolución del conseller de Medio Ambiente, Agua, Urbanismo y Vivienda, de fecha 15 de enero de 2008.

En esa modificación este uso se incluyó como GSP-7 Sistema General, Vivienda asistencial.

Tras su incorporación, en el desarrollo urbanístico de la ciudad nunca se ha admitido la utilización de SP-7 con carácter privado porque supondría la generación de un uso residencial encubierto en uno dotacional, no viniendo obligado a cumplir ningún tipo de estándar de dotación pública para la población que se incluyera en esas viviendas.

Por tanto la propuesta indicada por el informante no procede, teniendo en cuenta los antecedentes normativos y los criterios urbanísticos que se vienen utilizando para la ciudad.

Por tanto, se desestima la propuesta de la Sección Técnica del Servicio de Patrimonio.

2. Se aprecia una contradicción en cuanto a la superficie de los locales de planta baja donde en las páginas 14 y 20 de la memoria se habla de 388,12 m2 incluido altillo y en el plano correspondiente la superficie que aparece es de 407,74 m^2.

Se toma nota debiendo exigir a los redactores la subsanación de esta cuestión de forma que los documentos –memoria y planos- sean coincidentes en cuanto a las superficies de los locales y entreplantas.

3. Se considera que no deberían considerarse la superficie de los altillos con la misma valoración que la superficie de planta baja ya que los altillos o entreplantas no computan a efectos de edificabilidad y sus condiciones dimensionales son más reducidas.

En este sentido hay que indicar que no se ha realizado una valoración de estos metros cuadrados sino que se trata de una compensación global donde se exige por parte de la Administración una superficie igual a la del 100 % de la parcela original -504 m^2s-.

Signat electrònicament per:

Antefirma	Nom	Data	Emissor cert	Núm. sèrie cert
SECRETARI GENERAL I DEL PLE	PEDRO GARCIA RABASA	31/05/2017	ACCVCA-120	5348213462474800797

Id. document: R5L0 2K4G cjiZ IMXN TNIF Cgyh vg0=
CÒPIA INFORMATIVA (NO VERIFICABLE EN SEU ELECTRÒNICA)

Dado que en locales comerciales y entreplanta no se conseguía el 100 % de esa superficie, se debe complementar con una aportación económica por el valor equivalente a la superficie restante hasta los 504 m^2 –en este caso concreto faltaban 97,26 m^2 exigiéndose el abono de su equivalente económico-.

Hay que hacer ver que en este caso el conseguir la cesión de locales comerciales –sea en planta baja o entreplanta- ya construidos supone una mejora/ventaja importante respecto de obtener el suelo sin edificar ya que eso supondría para la Administración entrar en un coste de edificación necesario para poder en funcionamiento unos locales para dar un servicio público a la población.

Por todo ello se desestima la petición.

4. Las cesiones de los locales comerciales y entreplantas se realizará cuando se apruebe la modificación y tras la adaptación funcional y técnica del edificio con la separación de los locales respecto del espacio del zaguán, en tiempo previo o concurrente a la licencia de ocupación, aunque se tarde más en poner en uso las plantas superiores, siendo de cargo del interesado los gastos, IVA y tasas de escritura e inscripción registral.

Se toma nota de estas cuestiones y se incluirá en el acuerdo de aprobación definitiva de la modificación la obligatoriedad de realizar las obras de habilitación de los locales de cesión, los gastos que ello conlleve y las tasas correspondientes de escritura e inscripción registral en su caso.

5. Debe tenerse en cuenta el IVA que conllevará la cesión de bienes a fin de incluirlo con cargo al cedente, sin que resulte una carga sobrevenida ni para el cedente ni para el Ayuntamiento.

Se toma nota de esta cuestión y se incluirá en el acuerdo de aprobación definitiva de la modificación la obligatoriedad de correr con los gastos relativos al IVA de la cesión de los bienes, por parte del cedente.'

Sexto. Según certificado emitido por la Secretaría del Área 1 en fecha 30/03/17, tras finalizar el plazo de información pública del expediente, computado desde el 17/01/17 (día siguiente al de la publicación en el DOGV de 16/01/17 del anuncio de información pública) hasta el 21 de marzo del año en curso, no se han presentado alegaciones.

Séptimo. El objeto de la Modificación Puntual del PGOU, Cambio de Uso del edificio sito en la C/ Antigua Senda de Senent nº 4 de Valencia, consiste en modificar el uso dotacional existente en la parcela sustituyéndolo por el uso terciario, teniendo en cuenta que la justificación de la misma tiene que ver con que tras la construcción del edificio, a raíz de la licencia municipal concedida en el año 2005, éste se quedó sin utilización y continua cerrado, no permitiendo, la

Signat electrònicament per:

Antefirma	Nom	Data	Emissor cert	Núm. sèrie cert
SECRETARI GENERAL I DEL PLE	PEDRO GARCIA RABASA	31/05/2017	ACCVCA-120	5348213462474800797

Id. document: R5L0 2K4G cjiZ IMXN TNIF Cgyh vg0=
CÒPIA INFORMATIVA (NO VERIFICABLE EN SEU ELECTRÒNICA)

propia configuración de edificio, desarrollar otros usos que no sean los relacionados con un residencial comunitario o con el uso hotelero, planteándose un pago por las plusvalías generadas, así como por las dotaciones públicas que legalmente se generan con el uso terciario. En este caso, se busca la equivalencia entre el pago económico y la cesión libre de cargas de los locales existentes en la planta baja del edificio.

A los antecedentes de hecho descritos, le son aplicables los siguientes

FUNDAMENTOS DE DERECHO

Primero. En virtud de lo dispuesto en los artículos 44.5 y 57.1.c) de la LOTUP corresponde a los ayuntamientos la formulación, tramitación de los planes de ámbito municipal y la aprobación de aquellos que fijen o modifiquen la ordenación pormenorizada.

Segundo. La competencia para aprobar definitivamente la Modificación Puntual del PGOU de Valencia relativa al cambio de uso del edificio sito en la C/ Antigua Senda de Senent, nº. 4, es municipal, puesto que sus objetivos regulan determinaciones propias de la ordenación pormenorizada.

Tercero. A tenor de lo dispuesto en el art. 57.1.d) de la LOTUP, en relación con los artículos 123.1.i de la LRBRL, la competencia para la aprobación definitiva relativa al cambio de uso del edificio sito en la C/ Antigua Senda de Senent, nº. 4, corresponde al Pleno de la corporación.

Cuarto. Resulta de aplicación el artículo 57.2 de la LOTUP, en virtud del cual, el acuerdo de aprobación habrá de publicarse en el Boletín Oficial de la Provincia, remitiéndose previamente una copia digital del plan a la Conselleria competente en materia de ordenación del territorio y urbanismo para su inscripción en el Registro Autonómico de Instrumentos de Planeamiento Urbanístico.

Quinto. De los informes emitidos por el Servicio de Patrimonio y por el Servicio de Planeamiento, se concluye que la aprobación del instrumento de planeamiento debe quedar condicionada al cumplimiento de las siguientes obligaciones por parte de la mercantil Cresolamb, SL; promotor de la actuación, o por la persona física o jurídica que se subrogue en el cumplimiento de las mismas en caso de una futura transmisión del inmueble:

a) Realizar a su cargo las obras de habilitación de los locales de cesión gratuita al Ayuntamiento de Valencia en planta baja y entreplanta.

b) Ceder gratuitamente al Ayuntamiento de Valencia los locales en planta baja y entreplanta completamente ejecutados, y en condiciones de ser destinados al uso que les es propio, tras la adaptación funcional y técnica del edificio a su nuevo uso, con separación de los locales respecto del espacio del zaguán.

Signat electrònicament per:

Antefirma	Nom	Data	Emissor cert	Núm. sèrie cert
SECRETARI GENERAL I DEL PLE	PEDRO GARCIA RABASA	31/05/2017	ACCVCA-120	5348213462474800797

Id. document: R5L0 2K4G cjiZ IMXN TNIF Cgyh vg0=
CÒPIA INFORMATIVA (NO VERIFICABLE EN SEU ELECTRÒNICA)

c) Hacerse cargo de los gastos que conlleve la inscripción registral de tales locales a favor del Ayuntamiento de Valencia, incluidos los impuestos, tasas y otros arbitrios, así como los gastos notariales y registrales.

d) Hacerse cargo de los gastos relativos al IVA que pueda gravar la cesión gratuita de tales locales al Ayuntamiento de Valencia.

e) Ingresar la cantidad de 74.608,56 €, en concepto de compensación sustitutoria de la cesión de suelo dotacional, cantidad que quedará afecta a la obtención de suelo dotacional.

Deberá darse cumplimiento a estas obligaciones, con carácter previo, al título habilitante de la primera ocupación o puesta en funcionamiento del inmueble conforme a lo dispuesto en el art. 14 del Real Decreto Legislativo 7/2015, de 30 de octubre, por el que se aprueba el Texto Refundido de la Ley del Suelo y Rehabilitación Urbana, sin cuyo cumplimiento no podrá expedirse o reconocerse validez jurídica al referido título habilitante.

De conformidad con los anteriores hechos y fundamentos de Derecho, y con el dictamen de la Comisión informativa de Desarrollo Urbano, Vivienda y Movilidad, el Ayuntamiento Pleno acuerda:

Primero. Aprobar definitivamente la Modificación Puntual del PGOU de Valencia relativa al cambio de uso del edificio sito en la C/ Antigua Senda de Senent, nº 4, condicionada al cumplimiento de las obligaciones relacionadas en el fundamento de derecho quinto del presente acuerdo por parte de Cresolamb, SL, promotor de la actuación, o por la persona física o jurídica que se subrogue en el cumplimiento de las mismas en caso de una futura transmisión del inmueble.

Segundo. Requerir al interesado para que proceda a la inscripción de las cargas y obligaciones a las que se condiciona la presente aprobación definitiva en el Registro de la Propiedad, mediante nota marginal, dando cuenta de ello al Servicio de Planeamiento, así como que proceda a la subsanación de la documentación relativa a la contradicción entre la memoria y los planos en cuanto a la superficie de los locales en planta baja, quedando suspendida la publicación y entrada en vigor de esta Modificación Puntual hasta la acreditación por parte del interesado de la indicada inscripción.

Tercero. Publicar el presente acuerdo en el Boletín Oficial de la Provincia, previa comunicación y remisión del proyecto diligenciado a la Comisión Territorial de Urbanismo, así como en la web del Ayuntamiento de Valencia.

Cuarto. Comunicar el presente acuerdo a los servicios municipales cuyas competencias puedan resultar afectadas y notificarla a los interesados."

Signat electrònicament per:

Antefirma	Nom	Data	Emissor cert	Núm. sèrie cert
SECRETARI GENERAL I DEL PLE	PEDRO GARCIA RABASA	31/05/2017	ACCVCA-120	5348213462474800797

Id. document: R5L0 2K4G cjiZ IMXN TNIF Cgyh vg0=
CÒPIA INFORMATIVA (NO VERIFICABLE EN SEU ELECTRÒNICA)

7	RESULTAT: QUEDAR ASSABENTAT
EXPEDIENT: E-00407-2017-000010-00	PROPOSTA NÚM.: 1
ASSUMPTE: HISENDA, COORDINACIÓ JURÍDICA, INSPECCIÓ GENERAL I DESENVOLUPAMENT ECONÒMIC SOSTENIBLE. Dóna compte de l'Informe de l'interventor general sobre resolucions de discrepàncies, omissions i anomalies en matèria d'ingressos en l'exercici 2016.	

La presidència informa que la Junta de Portaveus ha acordat debatre conjuntament els punts núm. 7 a 14 de l'orde del dia relatius a dos dictàmens de la Comissió d'Hisenda, Coordinació Jurídica, Inspecció General i Desenvolupament Econòmic Sostenible. El 7 dóna compte de l'Informe de l'interventor general sobre resolucions de discrepàncies, omissions i anomalies en matèria d'ingressos en l'exercici 2016; el 8 dóna compte de l'informe corresponent al 1r trimestre de 2017 sobre compliment de terminis per al pagament de les obligacions municipals; el 9 dóna compte dels estats d'execució pressupostària i de situació de tresoreria a 31 de març del 2017; el 10 dóna compte de la Memòria del Jurat Tributari Municipal corresponent a l'any 2016; l'11 proposa aprovar la 3a modificació de l'annex d'aplicacions pressupostàries amb subvencions nominatives al Pressupost de 2017; el 12 proposa aprovar la 3a modificació de crèdits extraordinaris i suplements de crèdit del Pressupost de 2017; el 13 proposa aprovar la 4a relació d'expedients de reconeixement extrajudicial de crèdits i obligacions de 2017; i el 14 dóna compte de la creació de conceptes i subconceptes de gasto amb crèdit zero durant el primer trimestre de 2017.

DEBAT

La presidència obri el primer torn de paraules.

Sr. Giner

"Buenos días.

Intervengo fundamentalmente como lo hice en la Comisión de Hacienda del pasado viernes para poner en valor los informes de la Intervención y del Jurado Tributario, y también para reconocer de una forma u otra lo que consideramos y valoramos que es el esfuerzo por ir depurando los derechos de cobro de esta institución, Sr. Vilar. Esto es un trabajo que ya se lo dije en el anterior Pleno y se lo volvemos a reconocer, el trabajo que están haciendo en este sentido. La cuestión es que lo que leamos y lo que veamos pensemos que es la realidad, son cuestiones que ponemos en duda y es de lo que quiero hablar.

Respecto al informe de la Intervención nos llama poderosamente la atención todos los informes que ha habido de omisión de fiscalización previa. Estamos hablando de 493 informes, más unos 680 previos acuerdos de la JGL. En total estamos hablando de informes que afectan a 536 expedientes, a un total de 70 millones de euros. Estamos viendo unas inversiones de unos 300, estamos hablando que de cada 5 euros hay uno que tiene un problema de fiscalización. Esto, Sr. Ribó, es un problema clarísimo de transparencia, es un aspecto que hemos denunciado durante el 2016 y se lo venimos diciendo continuamente.

Pero lo que más nos preocupa a la hora de poder analizar las cuentas sobre todo es cuando nos vamos al remanente. Se hace mucho hincapié en que los derechos de cobro, para que se nos

Signat electrònicament per:

Antefirma	Nom	Data	Emissor cert	Núm. sèrie cert
SECRETARI GENERAL I DEL PLE	PEDRO GARCIA RABASA	31/05/2017	ACCVCA-120	5348213462474800797

Id. document: R5L0 2K4G cjiZ IMXN TNIF Cgyh vg0=
CÒPIA INFORMATIVA (NO VERIFICABLE EN SEU ELECTRÒNICA)

pueda entender- aquello que el Ayuntamiento tiene que ser realizable en un momento determinado, es decir, una tasa que un ciudadano debe, un IBI que un ciudadano debe, ya se dice que hay 111 millones que están en dudoso cobro. Pero lo más importante, qué puede pasar sobre los derechos de cobro de los últimos cuatro años, aquellos que todavía no están prescritos.

Porque, vamos a ver, si tenemos un remanente de 47 millones y en multas que reconoce el informe de Intervención y se indica que las multas es una tasa de muy difícil cobro, si hiciéramos una aproximación o si nos preguntáramos durante los últimos cuatro años, es decir, derechos que no han prescrito durante los últimos cuatro años cuántos bares han podido cerrar que difícilmente podrán pagar en algún momento determinado su licencia de actividad o su tasa de ocupación de espacio libre. Es decir, cuántos derechos tenemos que no recoge ya siquiera el Tribunal de Cuentas porque no ha prescrito pero que la realidad cuando se vaya a ejecutar, cuando se vaya a cobrar va a ser complicado.

Nosotros hemos hecho una aproximación que seguramente habrá que pulirla y habrá que trabajarla, Sr. Vilar, pero si a los 41 millones que se habla de remanente le descontáramos las multas de tráfico, los impuestos de actividades, las tasas de mesas y sillas, e, insisto, lo que es la plusvalía, esos 12 millones que usted reconoció que habrá que atender en un momento determinado, esa cifra ya no la estimo yo sino que usted la ha dicho aquí por el problema de la plusvalía que trajimos en los plenos anteriores, Sr. Ribó, el remanente se le queda en nada, el remanente que usted está diciendo que tiene este Ayuntamiento y que lo saca como musculatura financiera para exigir un nuevo trato con la Administración central se le queda absolutamente en nada.

Y esto es un problema que estamos observando, tenemos un remanente que no digo que sea un problema estricto de este Gobierno sino que es un problema que se va heredando. Y si no se acaba de depurar y no lo acabamos de poner negro sobre blanco puede ser que esto se esté continuamente extendiendo y que estemos con unos datos que no sean la realidad que se merecen los ciudadanos. Es nuestra observación.

Luego, a su vez, tendríamos que valorar dentro de todo lo que está ya autorizado y adjudicado cuánto está reconocido, y ver la diferencia que existe entre las distintas fases. Porque aquí estamos hablando del Presupuesto solo de todas las obligaciones que están reconocidas.

Nos parece importantísimo que pudiéramos hacer un ejercicio de transparencia en este punto porque incluso cuando nos vamos a la web del Ayuntamiento y vemos la tabla nos falta el mes de diciembre para ver el Presupuesto cómo se va desmembrando en las tres líneas. O por lo menos nosotros no lo hemos encontrado, se queda en noviembre. Es de muy difícil entendimiento el Presupuesto que plantean, no así cuando vemos lo que es la relación que se presenta al Ministerio de Hacienda central.

Gracias.”

_____

S’incorpora a la sessió la Sra. Simón.

_____

Signat electrònicament per:

Antefirma	Nom	Data	Emissor cert	Núm. sèrie cert
SECRETARI GENERAL I DEL PLE	PEDRO GARCIA RABASA	31/05/2017	ACCVCA-120	5348213462474800797

Id. document: R5L0 2K4G cjiZ IMXN TNIF Cgyh vg0=
CÒPIA INFORMATIVA (NO VERIFICABLE EN SEU ELECTRÒNICA)

Sr. Monzó

"Muchas gracias.

Nosotros quisiéramos intervenir en este punto fundamentalmente por la resolución de discrepancias de omisiones. Parece que hay una resolución en la que el interventor ha puesto reparos, esto es propiciado por la Ley 27/2013, solo un reparo por parte de la Intervención y que se ha remitido como marca esta nueva ley al Tribunal de Cuentas. El resto, efectivamente, como ya se ha comentado en la intervención anterior, hay 493 omisiones de fiscalización y sí que requeriríamos al Gobierno actual que en lo sucesivo debería evitarse, aunque esto es algo habitual, se ponen reparos, se remite a la Intervención y se subsanan.

Respecto al punto de la ejecución presupuestaria sí que quisiéramos detenernos porque en el primer trimestre del 2016, lo que respecta a la ejecución presupuestaria en materia de inversiones está en el entorno del 14 %. Pero hay infinidad de alegaciones importantes como Policía Local, Bomberos, Cultura Festiva, Vivienda, Comercio, Innovación, Gestión del Comercio, Inserción Sociolaboral, Mantenimiento, Devesa-Albufera, Educación, Deportes…, en los que a fecha de hoy todavía no se ha invertido nada y estamos ya iniciando el segundo trimestre del año. Por tanto, entendemos que no se puede seguir con esta inactividad, que el Gobierno municipal está en otras cuestiones y por eso la ejecución de estos Presupuestos igual que ya sucedió el año anterior siguen siendo muy bajos. Ya lo eran el año anterior, en torno al 26 %, pero todavía este primer trimestre del 2017 se ha reducido más y está en el 14 %.

Respecto de la Memoria del Jurado Tributario del ejercicio 2016, decir que viene a confirmar algo que hemos venido diciendo desde el inicio de la legislatura que es la subida en el IBI. Este incremento según consta textualmente en el informe de la memoria del Jurado Tributario dice que la novedad más destacada es el aumento exponencial que han tenido de reclamaciones contra las liquidaciones del IBI en el período voluntario y que este aumento tiene su origen en la conflictividad ocasionada por la aplicación de los efectos en 2016 del tipo diferenciado para inmuebles de uso no residencial que se introdujo en el art. 10 de la Ordenanza fiscal. Por tanto, al Jurado Tributario no le queda ningún otro remedio que reconocer ese incremento del IBI que se ha producido por parte de este Gobierno.

Respecto a los puntos 11, 12 y 13 de las modificaciones anexas y los créditos extraordinarios y el reconocimiento extrajudicial de crédito, decir que nos vamos a abstener, que estamos ya en el mes de abril, que llevamos tres modificaciones al Presupuesto, fundamentalmente en subvenciones, que evidencian una falta de planificación y previsión, y sobre todo generan una incertidumbre respecto a lo que son las entidades receptoras.

El último comentario que nos gustaría decir, sobre todo en relación a las palabras que me han precedido del Sr.Giner, es que el remanente de tesorería es algo positivo y eso es fruto también, no lo ha dicho usted pero se lo digo yo, los últimos años hubo superávit presupuestario a lo largo de todos esos ejercicios y fruto de ese superávit de diferencia entre ingresos y gastos también hubo un remanente positivo. Sabe usted que cambió la legislación en el año 2014 que obligó a incorporar en forma negativa los saldos de dudoso cobro y por eso este ejercicio 2016 el remanente es de 41 millones. Pero no diga que tiene miedo porque si no todavía va a ser peor, es decir, se van a complicar más las cosas.

Signat electrònicament per:

Antefirma	Nom	Data	Emissor cert	Núm. sèrie cert
SECRETARI GENERAL I DEL PLE	PEDRO GARCIA RABASA	31/05/2017	ACCVCA-120	5348213462474800797

Id. document: R5L0 2K4G cjiZ IMXN TNIF Cgyh vg0=
CÒPIA INFORMATIVA (NO VERIFICABLE EN SEU ELECTRÒNICA)

Yo lo que creo es que ha habido una buena gestión tributaria y a lo largo de estos últimos años han generado un superávit presupuestario positivo y un remanente de superávit presupuestario y esto no es un problema heredado, al contrario, esto es un beneficio para las arcas del Ayuntamiento que en el 2015, recuerde usted, Sr. Giner, con el traspaso de poderes había más de 100 millones de euros en las arcas del Ayuntamiento. El problema de este Ayuntamiento no es ese, no es un problema presupuestario y económico de no tener recursos. Afortunadamente tenemos un Gobierno central en España que está generando las condiciones económicas en este país para que las cosas estén funcionando medianamente bien como están funcionando y ha habido que trabajar mucho para llegar a este punto, el problema es que no se está ejecutando el Presupuesto.

Gracias.”

Sr. Vilar

“Bon dia.

L’última part de la intervenció del Sr. Monzó no la vaig a discutir, ell ha de fer alabances al seu govern. Després tindrem ocasió i oportunitat en les mocions que es presenten, igual com amb el que ve ací que va aprovar el Consell Social de la Ciutat.

En tot cas, és evident que ha hagut un increment de reclamacions perquè va haver una pujada selectiva dels grans valors cadastrals en alguns usos de l’IBI. Si no haguérem fet res com els agrada dir de vegades, si haguérem sigut absolutament conservadors probablement no s’hagueren incrementat les reclamacions, jo ho veig lògic. Es fa una normalització respecte a altres ciutats, com la que va fer el Sr. Ruíz Gallardón cinc anys abans a la ciutat de Madrid o allò que varen fer en Sevilla quan governava amb majoria el PP, amb alcalde popular. Llavors, s’ha produït que la gent que pagarà més intenta no pagar, a mi m’entra dintre de la lògic.

Però no ha hagut cap reclamació que tinga visos de ser acceptada perquè el que varem fer, l’expedient de normalització respecte a altres ciutats, va ser absolutament coherent amb la legalitat i inapel·lable tècnicament. Moltes de les reclamacions eren de la mateixa companyia que en feia 10, o d’algunes grans propietats, de companyies immobiliàries, etc., que presentaven 10 o 12 cada una, les que havia de presentar. Per tant, això a mi em preocupa ben poc. És evident, hem actuat i front a una actuació progressista en la fiscalitat ha hagut reclamacions legítimes i lògiques.

Sr. Giner, por favor, no confunda los conceptos. Usted es economista, usted sabe que cuando hablamos de 42 millones hablamos de remanente neto, ya hemos descontado del superávit lo que consideramos dudoso cobro y otras cuestiones que manda la ley descontar. No diga que peligran esos 42 millones porque no sé qué puede salir y no cobrarse, es que eso ya está descontado. Hablamos de netos, sí que peligra. Peligra porque los remanentes de tesorería de todos los ayuntamientos de España están siendo rehenes de la negociación presupuestaria por parte del Gobierno del PP y ese blindaje que ustedes han hecho ahora de los PGE. Por eso puede peligrar, porque no sea un neto ya descontando no solo lo incobrable sino incluso lo de dudoso cobro, de difícil cobro, multas que decía usted, empresas que pueden no existir porque han

Signat electrònicament per:

Antefirma	Nom	Data	Emissor cert	Núm. sèrie cert
SECRETARI GENERAL I DEL PLE	PEDRO GARCIA RABASA	31/05/2017	ACCVCA-120	5348213462474800797

Id. document: R5L0 2K4G cjiZ IMXN TNIF Cgyh vg0=
CÒPIA INFORMATIVA (NO VERIFICABLE EN SEU ELECTRÒNICA)

desaparecido, etc. Estamos hablando de netos, por tanto, no confunda. Rehenes de los PGE somos todos los ayuntamientos y todos nuestros remanentes netos de tesorería por el blindaje que ustedes además colaboran a hacer de los PGE.

La modificación de créditos lleva una modificación de carácter técnico que es la aplicación del EDUSI a diferentes partidas concretas para su ejecución y será el Sr. Peris quien explique el EDUSI ya que es su gestión."

Sr. Peris

"En referencia al punto nº 12 del orden del día que es la cuestión de la modificación de crédito que en este caso está toda ella relacionada con lo que es el proyecto EDUSI Va Cabanyal. Como sabéis, es un programa de 30 millones de euros para una intervención integral de rehabilitación del barrio del Cabanyal y el 50 % de los fondos vienen de origen europeo. De estos 30 millones del programa en su conjunto, 4 están consignados en el Presupuesto del 2017 porque el programa es para un total de cinco años. Y lo que se presenta al Pleno de hoy es un ajuste de 390.700 euros en un conjunto de operaciones que han sido precisadas y reajustadas, y que suponen una redistribución del presupuesto originalmente previsto pero en ningún caso ni ningún incremento ni ninguna reducción respecto a lo que se planteó en el presupuesto original de 2017.

Con esta modificación de crédito lo que queda claro ya el programa EDUSI está dispuesto y preparado y consignado presupuestariamente para ser iniciado en su totalidad, y a partir de aquí pues se lanzan lo que serán las operaciones con otro conjunto de medidas que hemos tenido que implementar para amoldar la gestión a los requerimientos que impone la UE.

Gracias."

La presidència obri el segon torn de paraules.

Sr. Giner

"Sr. Vilar, claro que es neto. El remanente de tesorería de 200 le quita los 111, efectivamente, le quita los ingresos afectados y le sale el neto que usted está diciendo. Pero le estoy diciendo un paso más allá, Sr. Vilar y Sr. Monzó, al final esto es un papel, no deja de ser un papel un presupuesto o unas cuentas. Cuando una empresa, pongamos de automóviles, dice que tiene un stock de tantos vehículos usados y luego los va a vender y no le pagan ni la mitad pues tiene un problema. Cuando una frutería dice que tiene en su stock tantos kilos de fruta a tal valor y luego resulta que a la venta no es realizable tiene un problema.

El balance puede decir muchas cosas, pero luego está la realidad y por eso estoy reconociendo el trabajo del Sr. Vilar, porque está ajustando esos cientos de millones que usted dice a la realidad. Yo le estoy reconociendo ese trabajo, lo que no estamos es tranquilos con que lo que tenemos ahora mismo sea la realidad. Si usted me dice que todos los derechos de cobro que aquí tiene ahora mismo los va a cobrar, si usted me dice eso yo me callo, claro que me callo. Pero, ¿qué le pasa a una pequeña empresa, a un autónomo o a quien sea que tiene unos efectos a cobrar y luego no es esa la realidad? De eso estamos hablando. Estamos reconociendo, y ya lo he dicho en varios plenos, el trabajo incluso creo que es personal que se está haciendo en este desarrollo. ¿Pero esto ya es la verdad o no es la verdad?

Signat electrònicament per:

Antefirma	Nom	Data	Emissor cert	Núm. sèrie cert
SECRETARI GENERAL I DEL PLE	PEDRO GARCIA RABASA	31/05/2017	ACCVCA-120	5348213462474800797

Id. document: R5L0 2K4G cjiZ IMXN TNIF Cgyh vg0=
CÒPIA INFORMATIVA (NO VERIFICABLE EN SEU ELECTRÒNICA)

Y dos, claro, me hace usted así, pues eso es lo que estoy diciendo, Sr. Vilar. Claro, me lo está usted reconociendo con sus gestos y es lo que está diciendo este Grupo municipal, que queremos ver ese músculo financiero del que habla Ribó y que siempre está diciendo si es para aplaudirle o tenemos que decirle: 'Sr. Ribó, espérese'. Porque esto lo que podemos hacer es ir pasándolo de año en año, porque es una cuestión de tiempo, nos quedan dos años y vamos a ver este remanente cómo se va ajustando y en qué se aplica que es lo importante. Porque si usted lo va aplicando en amortizar deuda miremos bien usted qué hace con todo ello.

Vamos a ver qué es lo que pasa, si hay tiempo, hay dos años y espero que podamos hablar de todo ello. Lo único que intentamos decir es que queremos saber, efectivamente, si estos derechos que se están ajustando y que se están poniendo en los informes es la realidad que los ciudadanos tienen que escuchar. Porque esto no es que pase en el Ayuntamiento, esto pasa en muchísimas haciendas y en muchísimos balances.

Pero, Sr. Monzó, se lo repito una vez más, esto no deja de ser un número y las ratios son ratios. Al final lo que entra en los bolsillos y en las cajas es dinero, y con eso es como se va gestionando. Esa es la realidad. Bueno, llámelo usted como quiera pero es para que nos podamos entender y cualquiera que nos esté escuchando nos entienda. Al final hay una realidad y es que no vivimos de papeles, vivimos de realizables ciertos o condicionados en este caso."

Sr. Monzó

"Sr. Vilar, en primer lugar, lo que acabo de hacer no son alabanzas al gobierno, es una realidad que ha costado mucho de conseguir y usted lo sabe. Es decir, ser el país de la UE –uniendo Estados Unidos, uniendo Japón y uniendo Canadá– que más crece en este momento en el entorno de las economías avanzadas, en torno al 3 %, eso no es una alabanza, es una realidad. Ser un país que se ha generado más de 1.700.000 empleos a lo largo de estos últimos años y tener el objetivo de alcanzar 20 millones trabajando en el 2020 eso es una realidad y estamos a punto de lograrlo si las cosas continúan como están.

Ser un país que ha reducido el déficit del 10 %, más de 100.000 millones, a poco más del 3 %, en el entorno de 30.000 millones, no es una alabanza, es una realidad. Ser el país segundo que más está exportando en la UE y que más productividad está generando gracias a sus empleados tampoco es una alabanza, es una realidad. Por tanto, esas realidades hay que ponerlas en valor. Y los presupuestos que ustedes y muchos de los ayuntamientos de nuestro país que hoy tienen son gracias a todas esas medidas y, lo he repetido muchísimas veces, al esfuerzo de todos los españoles. Pero quien ha tomado esas decisiones ha sido el PP del Gobierno de España, no ustedes.

Segundo punto, el proyecto EDUSI. Sr. Peris, ha hablado usted de los 30 millones de euros que se van a invertir en el Plan Cabanyal y ha dicho que 15 millones son gracias a los presupuestos del Estado y 15 gracias a los presupuestos de los fondos europeo, pero se ha dejado también un paso intermedio. Estos 15 millones han sido aprobados por la Dirección General de Fondos que depende del Ministerio de Hacienda. O sea, que los pueden restar de sus reclamaciones, esas que nos hacen todos los días. Resten 15 millones porque ha sido el director… Oiga, Sr. Grezzi, el director general de Fondos que tiene una propuesta de fondos europeos de toda España tendrá que seleccionar aquellos proyectos a los que se le va a adjudicar

Signat electrònicament per:

Antefirma	Nom	Data	Emissor cert	Núm. sèrie cert
SECRETARI GENERAL I DEL PLE	PEDRO GARCIA RABASA	31/05/2017	ACCVCA-120	5348213462474800797

Id. document: R5L0 2K4G cjiZ IMXN TNIF Cgyh vg0=
CÒPIA INFORMATIVA (NO VERIFICABLE EN SEU ELECTRÒNICA)

y el PP ha sido favorable a que se adjudiquen estos 30 millones de euros. Es una pequeña nota que la ha pasado por alto. Es decir, vienen de Europa pero antes de llegar a Valencia pasan por el Ministerio y, por tanto, también hay que ponerlo en valor. Igual que cuando las cosas son negativas y hay que decirlas también, todas con su cauce.

Por último, Sr. Giner, yo sé que usted está en este equilibrio de poner en crítica al Gobierno actual y también al Gobierno anterior, pero la única realidad es que en este momento en este país no hay ni un solo proveedor al que la Administración le deba un euro, ninguno. Se ha pagado todo desde el año 2012, con 50.000 en la Comunitat Valenciana. No puede contestar, le estoy contestando… *[el president li comunica que ha esgotat el seu torn d'intervenció]*. Se ha pagado todo. 50.000 millones. Eso también es una realidad."

Sr. Vilar

"Sr. Giner, le repito, no se trata de que se pueda cobrar o no se pueda cobrar. Hablo de netos cuando hablo de los 42 millones. Usted lo tiene que saber y lo sabe, y lo lleva ahí anotado porque me lo ha enseñado. No intente liar al personal de que esos 42 millones están en el aire. Repito, están en el aire si no nos los deja invertir porque no hay voluntad de una iniciativa legislativa que con carácter urgente lo libere para que los ayuntamientos los puedan aplicar a sus necesidades que decida este Pleno o el que sea. Por lo tanto, no siembre más dudas. Esos 42 millones son un remanente neto que en cuanto nos lo desbloquee el Gobierno de España podremos aplicar a necesidades de la ciudad.

Porque no tenía yo ganas de discutir de eso, Sr. Monzó. Usted hace la alabanza genérica al Gobierno, dice que se genera empleo pero no dice qué tipo de empleo, ni de qué calidad, con qué salarios, ni de qué duración. Pero no vamos a hacer un debate general sobre la economía de España, pero algunos puntos sí que hay que decir. Usted habla del superávit que tiene la Administración. ¿Sabe el que han generado los ayuntamientos? Más de 5.000 millones y sin embargo nos tienen embargados para ver si así fuerzan la aprobación de los PGE.

¿A ustedes les parece de recibo mantener a los ayuntamientos como rehenes de una negociación política de los PGE? Es que no lo pueden defender aunque digan que sí, no entiendo cómo pueden decirlo. Y los Sres. de Ciudadanos, que no entro en el resto de lo que puedan decir de los PGE, no entiendo cómo pueden estar blindando los PGE hasta el punto del follón último que tienen en les Corts Valencianes porque una parte de su Grupo parlamentario ha dicho que basta ya y cómo no pueden denunciar el que sean prisioneros los ayuntamientos de la negociación presupuestaria. Que estén a favor del resto de los PGE, que no entro. Pero en esas dos cuestiones, el territorial de los valencianos y valencianas y el de los ayuntamientos, sinceramente no lo entiendo."

ACORD

"En cumplimiento de lo dispuesto en el artículo 218 del texto refundido de las Ley Reguladora de las Haciendas Locales, aprobado por Real Decreto Legislativo 2/2004, de 5 de marzo, se ha emitido el Informe del interventor general del que se da cuenta al Ayuntamiento Pleno.

Signat electrònicament per:

Antefirma	Nom	Data	Emissor cert	Núm. sèrie cert
SECRETARI GENERAL I DEL PLE	PEDRO GARCIA RABASA	31/05/2017	ACCVCA-120	5348213462474800797

Id. document: R5L0 2K4G cjiZ IMXN TNIF Cgyh vg0=
CÒPIA INFORMATIVA (NO VERIFICABLE EN SEU ELECTRÒNICA)

De conformidad con los anteriores hechos y fundamentos de Derecho, y con el dictamen de la Comisión de Hacienda, Coordinación Jurídica, Inspección General y Desarrollo Económico Sostenible, el Ayuntamiento Pleno acuerda:

Único. Quedar enterado del Informe del interventor general sobre las resoluciones adoptadas por el presidente de la entidad local contrarias a los reparos efectuados, acuerdos adoptados con omisión del trámite de fiscalización previa y anomalías detectadas en materia de ingresos, cuyo tenor literal es el siguiente:

Signat electrònicament per:

Antefirma	Nom	Data	Emissor cert	Núm. sèrie cert
SECRETARI GENERAL I DEL PLE	PEDRO GARCIA RABASA	31/05/2017	ACCVCA-120	5348213462474800797

Id. document: R5L0 2K4G cjiZ IMXN TNIF Cgyh vg0=
CÒPIA INFORMATIVA (NO VERIFICABLE EN SEU ELECTRÒNICA)

AJUNTAMENT DE VALÈNCIA

INTERVENCIÓN GENERAL

I N F O R M E

Expediente :00407 2017 10
Asunto: Informe de la Intervención General sobre resoluciones de discrepancias, omisiones y anomalías de ingresos en el ejercicio 2016.

OBJETO

El presente informe se emite para dar cumplimiento a lo establecido en el artículo 218 del TRLRHL y a la Base 77.9 de las de ejecución del Presupuesto del Ayuntamiento de València para 2017.

REGULACIÓN

El Texto Refundido de la Ley reguladora de las Haciendas locales (TRLRHL) aprobado por Real Decreto Legislativo 2/2004, de 5 de marzo, regula en su artículo 218, los informes sobre resolución de discrepancias.

El artículo determinaba inicialmente que el interventor elevará al Pleno, informe de todas las resoluciones adoptadas por el presidente de la entidad local contrarias a los reparos efectuados, así como un resumen de las principales anomalías detectadas en materia de ingresos.

Posteriormente, la Ley 27/2013, de 27 de diciembre, de racionalización y sostenibilidad de la Administración Local (LRSAL), modifica el citado artículo 218, y además de regular determinadas actuaciones del Presidente de la Corporación en el proceso de la discrepancia, establece en el punto tercero que el órgano interventor remitirá anualmente al Tribunal de Cuentas todas las resoluciones y acuerdos adoptados en la Corporación contarios a los reparos formulados, y las anomalías en ingresos.

Es decir, los acuerdos contrarios al informe del interventor, además de informar al Pleno, como preveía la regulación inicial, el Interventor deberá remitirlos al Tribunal de Cuentas.

Por su parte, el Tribunal de Cuentas mediante Resolución de 10 de julio de 2015, publica el Acuerdo del Pleno de 30 de junio de 2015, por el que se aprueba la Instrucción que regula la remisión telemática de la documentación requerida, regula el procedimiento de remisión de la información del citado artículo 218.3 a través de la Plataforma creada al efecto, y hace algo más, amplia dicha información añadiendo los

Signat electrònicament per:

Antefirma	Nom	Data	Emissor cert	Núm. sèrie cert
SECRETARI GENERAL I DEL PLE	PEDRO GARCIA RABASA	31/05/2017	ACCVCA-120	5348213462474800797

Id. document: R5L0 2K4G cjiZ IMXN TNIF Cgyh vg0=
CÒPIA INFORMATIVA (NO VERIFICABLE EN SEU ELECTRÒNICA)

acuerdos y resoluciones con omisión del trámite de fiscalización previa, no apreciados en la propia Ley.

En suma, atendiendo a la anterior Resolución, deberá remitirse, los acuerdos y resoluciones contrarios a los reparos del interventor, los adoptados con omisión de la fiscalización previa preceptiva y las anomalías en la gestión de ingresos. Así lo recuerda el propio Tribunal en escrito de fecha registro en el Ayuntamiento de València de 10 de abril del corriente.

Como se ha dicho, la Instrucción, prevé que la remisión de la información al Tribunal de Cuentas, se efectúe por procedimiento telemático y a través de un módulo específico ubicado en la Plataforma de Rendición de Cuentas de las Entidades Locales, además, con anterioridad al 30 de abril del ejercicio siguiente al que se refieran.

Por último, la Base 77.9 de las de ejecución del Presupuesto para 2017, determina que esta misma información se dará cuenta al Pleno Municipal, constituyendo un punto independiente en el orden del día, y con carácter previo a su remisión al Tribunal de Cuentas.

ALCANCE

En relación con la información que se presenta, cabe realizar las siguientes consideraciones:

- El presente informe se acompaña de tres anexos, el primero, ANEXO I, sobre acuerdos y resoluciones de gastos contrarios a los reparos del interventor, ANEXO II, sobre omisiones de la preceptiva fiscalización previa y el tercero, ANEXO III, sobre las anomalías de ingresos.
- En relación con el ANEXO I, se constata que en 2016 no se han adoptado por la Alcaldía, por la Junta de Gobierno, ni por sus delegados, resolución alguna contraria a los reparos efectuados por esta Intervención General.
- No obstante, figura un único expediente que si bien corresponde a 2015 no se ha dado cuenta al Tribunal en 2016 porque la notificación del acuerdo a la Intervención General se produjo el 8 de enero de 2016 y se consideró que el expediente quedaba incluido en este ejercicio.
- Se trata del expediente E 0271 2012 000588 00 del Servicio del ciclo integral del agua. En el anexo se relaciona la resolución adoptada en su día y demás información disponible a fecha de hoy y requerida por la Plataforma del Tribunal de Cuentas.

Signat electrònicament per:

Antefirma	Nom	Data	Emissor cert	Núm. sèrie cert
SECRETARI GENERAL I DEL PLE	PEDRO GARCIA RABASA	31/05/2017	ACCVCA-120	5348213462474800797

Id. document: R5L0 2K4G cjiZ IMXN TNIF Cgyh vg0=
CÒPIA INFORMATIVA (NO VERIFICABLE EN SEU ELECTRÒNICA)

AJUNTAMENT DE VALÈNCIA

- Sobre los reparos subsanados debe informarse que durante 2016 se han emitido 330 informes de disconformidad (un 3,35 por ciento del total emitidos) respecto a las propuestas de acuerdos de la Junta de Gobierno Local o resoluciones. Todos los reparos formulados han sido subsanados. Los motivos del reparo han sido fundamentalmente, la no competencia del órgano propuesto para aprobar el gasto y la inadecuación de la aplicación presupuestaria.
- En relación con el ANEXO II sobre omisiones de fiscalización previa, debe comentarse que durante 2016 se han emitido un total de 493 informes de omisión, 113 previos a acuerdos del Pleno Municipal originados por reconocimientos extrajudiciales de créditos, por importe de 32,9 millones de euros y 380 previos a acuerdos de la Junta de Gobierno, por importe de 36,8 millones de euros.
- Estos últimos informes de omisión, representan el 3,86 por ciento de la totalidad de informes de intervención emitidos a expedientes cuya competencia de aprobación corresponde a la Junta de Gobierno (9.854 informes).
- La relación adjunta de omisiones del ANEXO II, engloba tanto los acuerdos de la Junta de Gobierno como las del Pleno, y en la misma se detalla la unidad administrativa que gestiona el expediente, el número de expediente, la fecha del acuerdo, y el importe del gasto.
- En la relación adjunta pueden figurar más acuerdos que informes emitidos. La razón es que un mismo acuerdo puede afectar a varias aplicaciones presupuestarias y se multiplica porque el ANEXO II debe relacionar acuerdo con aplicación presupuestaria.
- La Plataforma del Tribunal de Cuentas requiere además otra información que a fecha de hoy se está cumplimentando. Debe comentarse que el proceso de obtención de dicha información, requiere el cruce de los expedientes (PIAE) con la información presupuestaria (SIEM). Además la primera relación de expedientes así obtenida, ha sido clasificada y repartida a los servicios gestores para su verificación. Una vez depurada la relación y a partir de la misma, se está recopilando la documentación requerida por cada expediente.
- En relación con el ANEXO III de anomalías en la gestión de los ingresos, durante 2016 se han detectado un total de 39 anomalías, por un importe de 1 millón de euros.
- En 16 casos, por importe de 0.116 millones de euros, el servicio gestor no remitió el expediente a la Intervención para su fiscalización previa de manera que se omitió el preceptivo trámite. No obstante, realizada la comprobación

Signat electrònicament per:

Antefirma	Nom	Data	Emissor cert	Núm. sèrie cert
SECRETARI GENERAL I DEL PLE	PEDRO GARCIA RABASA	31/05/2017	ACCVCA-120	5348213462474800797

Id. document: R5L0 2K4G cjiZ IMXN TNIF Cgyh vg0=
CÒPIA INFORMATIVA (NO VERIFICABLE EN SEU ELECTRÒNICA)

del fondo del expediente no se apreció ninguna infracción más allá de la omisión.

- En otros 16 supuestos, por importe de 0,408 millones de euros, también la causa ha sido la omisión del trámite de fiscalización previa, pero esta vez, por considerarse erróneamente por el gestor que la fiscalización se ejercía a posteriori. Tampoco se apreció en su comprobación, infracción distinta a la de la omisión.
- En 7 casos, por importe de 0,497 millones de euros, se trata del canon a ingresar por un concesionario, y la anomalía consiste en que no consta aprobada ninguna liquidación que dé soporte a las cantidades ingresadas. Liquidación que debe practicarse a partir de la información suministrada por el propio concesionario.

Signat electrònicament per:

Antefirma	Nom	Data	Emissor cert	Núm. sèrie cert
SECRETARI GENERAL I DEL PLE	PEDRO GARCIA RABASA	31/05/2017	ACCVCA-120	5348213462474800797

Id. document: R5L0 2K4G cjiZ IMXN TNIF Cgyh vg0=
CÒPIA INFORMATIVA (NO VERIFICABLE EN SEU ELECTRÒNICA)

ANEXO I

Signat electrònicament per:

Antefirma	Nom	Data	Emissor cert	Núm. sèrie cert
SECRETARI GENERAL I DEL PLE	PEDRO GARCIA RABASA	31/05/2017	ACCVCA-120	5348213462474800797

Id. document: R5L0 2K4G cjiZ IMXN TNIF Cgyh vg0=

CÒPIA INFORMATIVA (NO VERIFICABLE EN SEU ELECTRÒNICA)

DISCREPANCIAS

Unidad	Expediente	Fecha Reparo	Órgano gestor del gasto reparado	Fase Gasto	Aplicación presupuestaria	Órgano que resuelve	Causa del reparo	Fecha Resolución	Importe
2701	E02701201200058800	12/06/2015	Delegación del Ciclo Integral del agua	ADO	2015FU2901600022699	Alcaldía	216.2.c)	Acuerdo J.G.L. 29/12/2015	372.057.33

Signat electrònicament per:

Antefirma	Nom	Data	Emissor cert	Núm. sèrie cert
SECRETARI GENERAL I DEL PLE	PEDRO GARCIA RABASA	31/05/2017	ACCVCA-120	5348213462474800797

Id. document: R5L0 2K4G cjiZ IMXN TNIF Cgyh vg0=
CÒPIA INFORMATIVA (NO VERIFICABLE EN SEU ELECTRÒNICA)

ANEXO II

Signat electrònicament per:

Antefirma	Nom	Data	Emissor cert	Núm. sèrie cert
SECRETARI GENERAL I DEL PLE	PEDRO GARCIA RABASA	31/05/2017	ACCVCA-120	5348213462474800797

Id. document: R5L0 2K4G cjiZ IMXN TNIF Cgyh vg0=
CÒPIA INFORMATIVA (NO VERIFICABLE EN SEU ELECTRÒNICA)

OMISIÓN DE FISCALIZACIÓN PREVIA

Unidad	Expediente	Fec. Acuerdo	Importe
00201	E00201201500006100	28/07/2016	2.707,45 €
00201	E00201201600004100	31/12/2016	4.700,00 €
00201	E00201201600004200	31/12/2016	4.800,00 €
00201	E00201201600005000	31/12/2016	3.000,00 €
00201	E00201201600005300	31/12/2016	2.500,00 €
00201	E00201201600006000	31/12/2016	1.155,00 €
00201	E00201201600006100	31/12/2016	7.000,00 €
00202	E00202201500043500	31/12/2015	840,18 €
00801	E00801201600001600	25/02/2016	39.131,69 €
00801	E00801201600002200	26/02/2016	27.093,68 €
00801	E00801201600002900	31/03/2016	24.108,68 €
00801	E00801201600004900	01/04/2016	18.612,20 €
00801	E00801201600005400	28/04/2016	5.432,90 €
00801	E00801201600006400	22/04/2016	18.612,20 €
00801	E00801201600009100	27/05/2016	24.105,96 €
00801	E00801201600010600	17/06/2016	21.359,08 €
00801	E00801201600012300	15/07/2016	18.612,20 €
00801	E00801201600013600	28/10/2016	18.612,20 €
00801	E00801201600018700	09/11/2016	18.612,20 €
00801	E00801201600019000	18/11/2016	2.750,28 €
00801	E00801201600019500	01/12/2016	36.049,38 €
00801	E00801201600019700	16/12/2016	2.539,06 €
00801	E00801201600019900	16/12/2016	2.750,28 €
00801	E00801201600020100	16/12/2016	3.523,52 €
00801	E00801201600020300	16/12/2016	48.881,54 €
00801	E00801201600020400	16/12/2016	43.238,09 €
00801	E00801201600020600	23/12/2016	5.522,44 €
00910	O00910201600001000	29/09/2016	15.550,38 €
01101	E01101201600109600	14/10/2016	2.898,47 €
01201	E01201201600002900	25/02/2016	299.997,50 €
01201	E01201201600003900	25/02/2016	2.701.934,79 €
01201	E01201201600007300	04/03/2016	493.824,17 €
01201	E01201201600009800	04/03/2016	223.119,60 €
01201	E01201201600015400	31/03/2016	1.138.880,11 €
01201	E01201201600017600	23/03/2016	493.824,17 €
01201	E01201201600022500	15/04/2016	493.824,17 €
01201	E01201201600024800	13/05/2016	1.608.290,98 €
01201	E01201201600026500	06/05/2016	1.406.531,32 €
01201	E01201201600030200	20/05/2016	493.824,17 €
01201	E01201201600034700	24/06/2016	766.600,69 €
01201	E01201201600036500	17/06/2016	583.235,73 €
01201	E01201201600044200	22/07/2016	493.824,17 €
01201	E01201201600050500	09/08/2016	562.781,36 €
01201	E01201201600055300	30/09/2016	1.204.751,98 €
01201	E01201201600056800	30/09/2016	187.078,23 €
01201	E01201201600061400	21/10/2016	539.854,62 €
01201	E01201201600067000	25/11/2016	235.408,57 €

Signat electrònicament per:

Antefirma	Nom	Data	Emissor cert	Núm. sèrie cert
SECRETARI GENERAL I DEL PLE	PEDRO GARCIA RABASA	31/05/2017	ACCVCA-120	5348213462474800797

Id. document: R5L0 2K4G cjiZ IMXN TNIF Cgyh vg0=
CÒPIA INFORMATIVA (NO VERIFICABLE EN SEU ELECTRÒNICA)

01201	E01201201600026200	26/05/2016	28.459,52 €
01201	E01201201600031500	10/06/2016	1.453,62 €
01201	E01201201600047500	08/09/2016	4.882,72 €
01201	E01201201600048500	29/07/2016	12.721,28 €
01201	E01201201600064600	22/12/2016	7.712,63 €
01201	E01201201600065700	18/11/2016	7.623,56 €
01201	E01201201600069400	16/12/2016	39.241,27 €
01201	E01201201600072000	23/12/2016	11.028,55 €
01201	E01201201600072500	30/12/2016	3.498,50 €
01201	E01201201600072600	30/12/2016	946,07 €
01305	E01305201000048000	16/12/2016	212,74 €
01401	E01401201600113000	31/03/2016	69.414,79 €
01401	E01401201600113100	31/03/2016	52.889,10 €
01401	E01401201600097600	23/03/2016	22.984,96 €
01401	E01401201600243300	29/04/2016	45.969,92 €
01401	E01401201600396700	22/12/2016	10.357,60 €
01401	E01401201600486000	09/08/2016	45.969,93 €
01401	E01401201600486900	22/12/2016	1.252,50 €
01401	E01401201600529400	16/09/2016	22.984,96 €
01401	E01401201600602700	23/09/2016	22.984,96 €
01401	E01401201600616300	14/10/2016	8.128,84 €
01401	E01401201600635800	22/12/2016	450,00 €
01401	E01401201600669200	21/10/2016	22.984,96 €
01401	E01401201600739000	25/11/2016	22.984,96 €
01401	E01401201600811700	16/12/2016	20.983,27 €
01401	E01401201600815300	23/12/2016	4.835,16 €
01401	O01401201600134300	03/06/2016	22.984,96 €
01501	E01501201600036900	18/11/2016	72.248,18 €
01501	E01501201600000100	26/05/2016	25.323,89 €
01501	E01501201600001300	31/03/2016	19.244,32 €
01501	E01501201600005600	22/12/2016	40.765,72 €
01501	E01501201600007300	26/05/2016	12.579,67 €
01501	E01501201600009600	22/12/2016	2.040,38 €
01501	E01501201600010000	13/05/2016	1.339,62 €
01501	E01501201600020700	28/07/2016	1.844,25 €
01501	E01501201600022400	15/07/2016	1.109,22 €
01501	E01501201600024600	07/10/2016	4.545,97 €
01501	E01501201600035300	02/12/2016	21.538,00 €
01501	E01501201600041500	16/12/2016	21.610,60 €
01501	O01501201600002600	29/07/2016	5.494,97 €
01501	O01501201600004300	24/06/2016	9.135,83 €
01801	E01801201500328800	31/03/2016	404.005,02 €
01801	E01801201600009000	31/03/2016	785.463,04 €
01801	E01801201600010600	29/09/2016	419.075,25 €
01801	E01801201600047800	05/08/2016	2.425.930,78 €
01801	E01801201600403600	14/10/2016	356.264,14 €
01801	E01801201600412700	18/11/2016	317.840,46 €
01801	E01801201600455700	18/11/2016	386.539,32 €
01801	E01801201600492200	01/12/2016	385.863,62 €

Signat electrònicament per:

Antefirma	Nom	Data	Emissor cert	Núm. sèrie cert
SECRETARI GENERAL I DEL PLE	PEDRO GARCIA RABASA	31/05/2017	ACCVCA-120	5348213462474800797

Id. document: R5L0 2K4G cjiZ IMXN TNIF Cgyh vg0=
CÒPIA INFORMATIVA (NO VERIFICABLE EN SEU ELECTRÒNICA)

01904	E01904201600060000	31/12/2016	72.272,20 €
01904	E01904201500066200	31/03/2016	5.547,85 €
01904	E01904201500068600	23/03/2016	2.864,94 €
01904	E01904201600026100	21/10/2016	6.400,00 €
01904	E01904201600029200	29/04/2016	3.939,83 €
01904	E01904201600033100	01/07/2016	18.501,00 €
01904	E01904201600033100	07/10/2016	12.584,00 €
01904	E01904201600035000	01/07/2016	3.341,00 €
01904	E01904201600036200	22/07/2016	24.517,32 €
01904	E01904201600036500	07/10/2016	17.479,63 €
01904	E01904201600036800	31/12/2016	41.686,64 €
01904	E01904201600036900	31/12/2016	2.181,20 €
01904	E01904201600037900	03/08/2016	23.852,20 €
01904	E01904201600041200	19/07/2016	21.404,90 €
01904	E01904201600043200	06/05/2016	27.207,06 €
01904	E01904201600043700	29/09/2016	10.176,05 €
01904	E01904201600043700	22/12/2016	1.433,00 €
01904	E01904201600044200	08/09/2016	44.298,23 €
01909	E01909201600003900	09/11/2016	412,50 €
02224	E02224201600025000	31/12/2016	53.773,50 €
02224	E02224201600002500	01/04/2016	9.833,65 €
02224	E02224201600003300	29/04/2016	20.144,82 €
02224	E02224201600003400	22/04/2016	9.833,65 €
02224	E02224201600003700	13/05/2016	750,00 €
02224	E02224201600005000	20/05/2016	20.144,82 €
02224	E02224201600005200	20/05/2016	10.895,68 €
02224	E02224201600005600	17/06/2016	10.099,16 €
02224	E02224201600005700	17/06/2016	20.144,82 €
02224	E02224201600007300	08/07/2016	2.014,65 €
02224	E02224201600007400	15/07/2016	10.099,16 €
02224	E02224201600007500	15/07/2016	20.144,82 €
02224	E02224201600009800	04/08/2016	5.759,60 €
02224	E02224201600012800	23/09/2016	20.144,82 €
02224	E02224201600013000	23/09/2016	5.510,34 €
02224	E02224201600014200	21/10/2016	1.641,97 €
02224	E02224201600014800	04/11/2016	10.099,16 €
02224	E02224201600015300	04/11/2016	20.144,82 €
02224	E02224201600016200	25/11/2016	428,34 €
02224	E02224201600017600	25/11/2016	1.137,40 €
02224	E02224201600020800	25/11/2016	10.099,16 €
02224	E02224201600021100	01/12/2016	20.144,82 €
02224	E02224201600021200	25/11/2016	6.391,20 €
02224	E02224201600024600	23/12/2016	10.099,16 €
02224	E02224201600024700	30/12/2016	32.932,31 €
02224	E02224201600024800	23/12/2016	20.144,82 €
02224	E02224201600025100	23/12/2016	15.338,88 €
02225	E02224201600025000	13/01/2016	326,32 €
2201	E02201201600004700	25/02/2016	32.932,31
02303	E02303201500032600	31/12/2015	843,06 €

Signat electrònicament per:

Antefirma	Nom	Data	Emissor cert	Núm. sèrie cert
SECRETARI GENERAL I DEL PLE	PEDRO GARCIA RABASA	31/05/2017	ACCVCA-120	5348213462474800797

Id. document: R5L0 2K4G cjiZ IMXN TNIF Cgyh vg0=
CÒPIA INFORMATIVA (NO VERIFICABLE EN SEU ELECTRÒNICA)

02401	E02401201500270000	06/05/2016	103.736,22 €
02401	E02401201500270000	18/11/2016	69.157,48 €
02401	E02401201500270000	25/02/2016	34.578,74 €
02401	E02401201500270000	13/05/2016	34.578,74 €
02401	E02401201600130900	28/10/2016	1.500,00 €
02401	E02401201600181000	29/08/2016	64,13 €
02401	E02401201600213800	01/12/2016	6.365,69 €
02401	E02401201600274600	18/11/2016	35.166,67 €
02401	E02401201600274600	09/12/2016	35.166,67 €
02401	E02401201600300900	30/12/2016	10.100,03 €
02401	E02401201600301200	23/12/2016	245,03 €
02701	E02701201500043500	31/03/2016	681.190,93 €
02701	E02701201600000100	25/02/2016	1.890.278,88 €
02701	E02701201600005900	15/04/2016	819.840,15 €
02701	E02701201600064000	30/12/2016	240.166,08 €
02701	E02701201600064000	21/12/2016	45.596,12 €
02801	E02801201600009700	25/02/2016	4.136.087,02 €
02801	E02801201600114000	27/12/2016	3.692.263,93 €
02801	E02801201600114000	30/12/2016	1.893.029,70 €
02802	E02802201600025900	08/07/2016	34.090,31 €
02802	E02802201600030800	17/08/2016	34.090,31 €
02802	E02802201600033300	23/09/2016	34.090,31 €
02802	E02802201600037500	21/10/2016	34.090,31 €
02802	E02802201600043500	18/11/2016	34.090,31 €
02802	E02802201600049500	16/12/2016	34.090,31 €
03003	E03003201600001100	28/07/2016	38.014,28 €
03103	E03103200400014900	31/03/2016	1.917.844,70 €
03103	E03103200800007100	29/09/2016	2.913.654,37 €
03103	E03103200800007300	25/02/2016	74.787,82 €
03103	E03103200900001900	25/02/2016	754.372,34 €
03103	E03103200900005200	22/12/2016	405.218,81 €
03103	E03103200900007700	31/03/2016	109.245,15 €
03103	E03103200900007700	29/09/2016	2.219.070,11 €
03103	E03103201000000400	29/09/2016	5.609.562,13 €
03103	E03103201000006400	25/02/2016	78.024,85 €
03103	E03103201000006400	29/09/2016	446.286,24 €
03103	E03103201100004600	31/03/2016	1.433.513,70 €
03103	E03103201100002200	29/09/2016	41.212,30 €
03301	E03301201500014000	26/05/2016	26.990,61 €
03301	E03301201500014000	28/07/2016	40.485,91 €
03301	E03301201500014000	22/12/2016	793,00 €
03303	E03303201500020700	25/02/2016	171.956,94 €
03501	E03501201500079500	26/05/2016	760,00 €
03501	E03501201500132500	30/06/2016	1.569,46 €
03501	E03501201600009500	19/09/2016	1.742,41 €
03501	E03501201600077100	22/12/2016	1.905,17 €
03501	E03501201600100800	25/11/2016	23.068,43 €
03502	E0350220070032800	13/10/2016	22.962,48 €
03502	E03502201500001700	25/02/2016	124.048,14 €

Signat electrònicament per:

Antefirma	Nom	Data	Emissor cert	Núm. sèrie cert
SECRETARI GENERAL I DEL PLE	PEDRO GARCIA RABASA	31/05/2017	ACCVCA-120	5348213462474800797

Id. document: R5L0 2K4G cjiZ IMXN TNIF Cgyh vg0=
CÒPIA INFORMATIVA (NO VERIFICABLE EN SEU ELECTRÒNICA)

03602	E03602201600019800	14/10/2016	75.008,39 €
03602	E03602201600023200	18/11/2016	73.216,66 €
04001	E04001201600022300	26/05/2016	1.080.063,47 €
04001	E04001201500106500	31/12/2015	48.636,00 €
04001	E04001201500106600	31/12/2015	48.636,00 €
04001	E04001201600013600	25/02/2016	21.571,58 €
04001	E04001201600039500	13/05/2016	47.252,79 €
04001	E04001201600056600	22/09/2016	43.746,59 €
04301	E04301201600007500	25/02/2016	158.999,82 €
05301	E05301201600000300	28/04/2016	75,12 €
05302	E05302201500054300	08/04/2016	1.976,94 €
05302	E05302201500054300	24/06/2016	658,98 €
05302	E05302201600013600	29/04/2016	6.109,29 €
05302	E05302201600013600	30/12/2016	2.036,43 €
05302	O05302201600004300	27/09/2016	585,00 €
05304	E05304201600000100	22/04/2016	58.704,68 €
05304	E05304201500000400	25/02/2016	29.352,34 €
05304	E05304201600000100	19/02/2016	29.352,34 €
05304	E05304201600000100	03/06/2016	29.352,34 €
05304	E05304201600000100	24/06/2016	29.352,34 €
05304	E05304201600000100	22/07/2016	29.352,34 €
05304	E05304201600000100	18/08/2016	29.352,34 €
05304	E05304201600000100	07/10/2016	29.352,34 €
05304	E05304201600000100	28/10/2016	29.352,34 €
05305	E05305201600003100	13/09/2016	24,04 €
H4962	EH4962201600000200	25/02/2016	118.518,06 €
H4962	EH4962201600000500	22/04/2016	38.596,34 €
H4962	EH4962201600000600	26/05/2016	6.606,52 €
H4962	EH4962201600000700	22/04/2016	38.596,34 €
8RE05	O8RE05201600000800	31/03/2016	4.952,67 €
8RE05	O8RE05201600007100	16/12/2016	6.500,00 €
00207	E00207201600001500	16/12/2016	2.750,00 €
00207	E00207201600000600	24/06/2016	45.000,00 €
01002	E01002201600002800	23/11/2016	7.000,00 €
01601	E01601201600001400	12/05/2016	2.958,12 €
01601	E01601201600003100	18/11/2016	10.619,86 €
01902	E01902201600000100	21/01/2016	14.607,01 €
01902	E01902201600021700	25/11/2016	47.684,38 €
01902	E01902201600021800	25/11/2016	10.794,00 €
01902	E01902201600023600	01/12/2016	47.684,38 €
01902	E01902201600006600	13/05/2016	25.600 €
01902	E01902201600003300	26/02/2016	47.057,69 €
01902	E01902201600028300	31/12/2016	47.684,38
01902	E01902201600003400	26/02/2016	9.914,01 €
01903	E01903201600005900	23/03/2016	62.091,36 €
01903	E01903201600010500	13/05/2016	54.815,42 €
01903	E01903201600038800	16/12/2016	391.096,95 €

Signat electrònicament per:

Antefirma	Nom	Data	Emissor cert	Núm. sèrie cert
SECRETARI GENERAL I DEL PLE	PEDRO GARCIA RABASA	31/05/2017	ACCVCA-120	5348213462474800797

Id. document: R5L0 2K4G cjiZ IMXN TNIF Cgyh vg0=
CÒPIA INFORMATIVA (NO VERIFICABLE EN SEU ELECTRÒNICA)

01903	E01903201600036500	25/11/2016	25.761,78 €
01905	E01905201500015200	31/12/2015	58.941,57 €
01905	E01905201600004400	25/02/2016	486.835,15 €
01905	E01905201500004200	15/07/2016	144,44 €
01905	E01905201500016600	31/12/2015	3.209,77 €
01905	E01905201600001000	26/02/2016	14.207,58 €
01905	E01905201600003100	25/02/2016	1.751,33 €
01905	E01905201600003700	25/02/2016	5.730,00 €
01905	E01905201600005600	25/02/2016	2.163,14 €
01905	E01905201600006400	11/03/2016	10.019,27 €
01905	E01905201600006500	28/04/2016	6.897,00 €
01905	E01905201600007100	11/03/2016	1.312,00 €
01905	E01905201600010300	28/07/2016	578,00 €
01905	E01905201600010600	10/06/2016	3.673,95 €
01905	E01905201600010900	29/09/2016	654,84 €
01905	E01905201600011600	03/06/2016	20.998,10 €
01905	E01905201600012000	03/06/2016	8.349,00 €
01905	E01905201600012900	17/06/2016	21.320,74 €
01905	E01905201600013200	17/06/2016	20.663,19 €
01905	E01905201600014200	01/07/2016	21.130,07 €
01905	E01905201600015000	08/07/2016	2.450,25 €
01905	E01905201600015500	22/07/2016	18.051,99 €
01905	E01905201600016200	29/07/2016	10.156,74 €
01905	E01905201600019800	21/10/2016	179,66 €
01905	E01905201600021600	23/12/2016	12.537,74 €
01905	E01905201600024600	25/11/2016	1.285,36 €
01905	E01905201600025200	23/12/2016	11.712,05 €
02000	E02000201600000100	25/02/2016	1.487,43 €
02000	E02000201600002600	22/04/2016	5.084,32 €
02000	E02000201600005600	16/09/2016	12.508,00 €
02000	E02000201600013800	30/12/2016	3.614,58 €
02001	E02001201600014800	29/04/2016	69.373,53 €
02001	E02001201600024700	18/10/2016	57.121,68 €
02001	E02001201600028900	06/05/2016	64.096,64 €
02001	E02001201600051100	03/06/2016	68.903,72 €
02001	E02001201600053400	17/06/2016	66.692,54 €
02001	E02001201600072800	01/07/2016	68.704,74 €
02001	E02001201600088400	25/08/2016	66.371,43 €
02001	E02001201600102400	21/10/2016	68.648,71 €
02001	E02001201600108500	21/10/2016	68.843,31 €
02001	E02001201600116100	25/11/2016	66.182,60 €
02001	E02001201200027700	31/12/2016	10.000,00 €
02001	E02001201600001200	26/05/2016	1.584,00 €
02001	E02001201600004400	31/03/2016	42.575,31 €
02001	E02001201600008200	19/10/2016	1.790,80 €
02001	E02001201600015000	27/05/2016	2.527,50 €
02001	E02001201600026200	27/05/2016	4.729,04 €
02001	E02001201600029700	15/04/2016	1.145,60 €
02001	E02001201600035700	27/05/2016	2.207,29 €

Signat electrònicament per:

Antefirma	Nom	Data	Emissor cert	Núm. sèrie cert
SECRETARI GENERAL I DEL PLE	PEDRO GARCIA RABASA	31/05/2017	ACCVCA-120	5348213462474800797

Id. document: R5L0 2K4G cjiZ IMXN TNIF Cgyh vg0=
CÒPIA INFORMATIVA (NO VERIFICABLE EN SEU ELECTRÒNICA)

02001	E02001201600091900	07/10/2016	1.785,65 €
02001	E02001201600120100	18/11/2016	671,55 €
02101	O02101201600001800	29/04/2016	100.669,67 €
02101	E02101201500062300	19/02/2016	22.157,10 €
02101	E02101201500062300	25/02/2016	44.314,20 €
02101	E02101201500062300	15/04/2016	1.055,07 €
02101	E02101201500065700	23/03/2016	8.131,20 €
02101	E02101201600003200	13/05/2016	29.616,98 €
02101	E02101201600004100	15/07/2016	11.427,58 €
02101	E02101201600009800	20/05/2016	24.858,24 €
02101	E02101201600020400	08/07/2016	2.358,50 €
02101	E02101201600023100	24/06/2016	11.285,13 €
02101	E02101201600034400	23/09/2016	10.759,32 €
02101	E02101201600034400	16/12/2016	30.012,84 €
02101	E02101201600052400	30/12/2016	34.578,71 €
02101	E02101201600054100	23/12/2016	621,13 €
02101	O02101201600001800	24/06/2016	959,76 €
02101	O02101201600002900	29/04/2016	41.270,48 €
02201	E02201201300139100	27/05/2016	59.166,66 €
02201	E02201201300139100	30/09/2016	59.166,66 €
02201	E02201201300139100	23/12/2016	59.166,66 €
02201	E02201201600002200	25/02/2016	483.552,55 €
02201	E02201201600002900	25/02/2016	289.058,84 €
02201	E02201201600004400	19/02/2016	443.948,97 €
02201	E02201201600005400	25/02/2016	194.734,33 €
02201	E02201201600010200	01/04/2016	509.283,40 €
02201	E02201201600015700	22/04/2016	487.846,87 €
02201	E02201201600021400	20/05/2016	488.424,16 €
02201	E02201201600026900	17/06/2016	536.714,42 €
02201	E02201201600031100	29/07/2016	196.032,99 €
02201	E02201201600031500	22/07/2016	536.721,29 €
02201	E02201201600038100	16/09/2016	485.724,51 €
02201	E02201201600038200	16/09/2016	196.309,78 €
02201	E02201201600040200	16/09/2016	196.309,78 €
02201	E02201201600040400	30/09/2016	463.503,77 €
02201	E02201201600043200	21/10/2016	196.309,78 €
02201	E02201201600043600	18/11/2016	513.248,67 €
02201	E02201201600048500	18/11/2016	196.309,78 €
02201	E02201201600049000	25/11/2016	487.509,66 €
02201	E02201201600052100	23/12/2016	196.309,78 €
02201	E02201201600052200	30/12/2016	523.934,06 €
02201	E02201201100042400	03/06/2016	9.755,90 €
02201	E02201201100042400	12/08/2016	7.015,89 €
02201	E02201201100042400	01/12/2016	4.371,03 €
02201	E02201201100042400	23/12/2016	47.028,89 €
02201	E02201201100227700	31/12/2015	5.959,01 €
02201	E02201201100227700	11/03/2016	542,52 €
02201	E02201201100638900	23/09/2016	21.940,86 €
02201	E02201201100638900	21/10/2016	21.940,86 €

Signat electrònicament per:

Antefirma	Nom	Data	Emissor cert	Núm. sèrie cert
SECRETARI GENERAL I DEL PLE	PEDRO GARCIA RABASA	31/05/2017	ACCVCA-120	5348213462474800797

Id. document: R5L0 2K4G cjiZ IMXN TNIF Cgyh vg0=
CÒPIA INFORMATIVA (NO VERIFICABLE EN SEU ELECTRÒNICA)

02201	E02201201300214300	01/07/2016	8.820,50 €
02201	E02201201300214300	29/07/2016	8.820,50 €
02201	E02201201300214300	16/09/2016	17.641,00 €
02201	E02201201300214300	28/10/2016	8.820,50 €
02201	E02201201300214300	18/11/2016	8.820,50 €
02201	E02201201300214300	23/12/2016	8.820,50 €
02201	E02201201500053700	31/12/2015	1.007,93 €
02201	E02201201500054200	31/12/2015	31.719,73 €
02201	E02201201600001100	25/02/2016	6.462,05 €
02201	E02201201600001700	25/02/2016	363,00 €
02201	E02201201600002500	25/02/2016	31.719,73 €
02201	E02201201600003800	25/02/2016	9.833,65 €
02201	E02201201600004100	19/02/2016	31.719,73 €
02201	E02201201600004500	26/02/2016	9.833,65 €
02201	E02201201600004700	25/02/2016	32.932,31 €
02201	E02201201600004900	25/02/2016	19.039,11 €
02201	E02201201600005100	04/03/2016	6.462,05 €
02201	E02201201600005900	25/02/2016	38.938,12 €
02201	E02201201600007000	31/03/2016	20.144,82 €
02201	E02201201600007400	25/02/2016	6.856,85 €
02201	E02201201600009700	23/03/2016	6.462,05 €
02201	E02201201600010000	01/04/2016	31.719,73 €
02201	E02201201600012400	13/05/2016	8.834,93 €
02201	E02201201600015200	22/04/2016	5.063,85 €
02201	E02201201600015600	22/04/2016	31.719,73 €
02201	E02201201600016300	22/04/2016	6.462,05 €
02201	E02201201600020600	20/05/2016	31.719,73 €
02201	E02201201600020800	20/05/2016	6.462,05 €
02201	E02201201600024000	01/07/2016	1.288,05 €
02201	E02201201600026400	24/06/2016	6.462,05 €
02201	E02201201600026600	22/07/2016	1.913,01 €
02201	E02201201600030900	15/07/2016	544,50 €
02201	E02201201600031300	22/07/2016	6.462,05 €
02201	E02201201600035100	16/09/2016	1.593,93 €
02201	E02201201600039100	12/08/2016	6.462,05 €
02201	E02201201600040600	09/12/2016	523,33 €
02201	E02201201600043400	09/11/2016	6.462,05 €
02201	E02201201600043700	23/12/2016	500,00 €
02201	E02201201600048300	18/11/2016	6.462,05 €
02201	E02201201600049600	01/12/2016	5.916,90 €
02201	E02201201600052400	23/12/2016	6.462,05 €
02201	E02201201600052500	23/12/2016	811,91 €
02227	E02227201600008600	25/10/2016	4.506,54 €
02227	E02227201600008600	21/11/2016	2.316,55 €
02227	E02227201600008600	19/12/2016	270,96 €
02227	E02227201600008600	21/12/2016	1.545,11 €
02227	E02227201600008600	30/12/2016	406,44 €
02227	E02227201600009600	23/11/2016	406,56 €
02301	E02301201500151000	31/12/2015	1.199,99 €

Signat electrònicament per:

Antefirma	Nom	Data	Emissor cert	Núm. sèrie cert
SECRETARI GENERAL I DEL PLE	PEDRO GARCIA RABASA	31/05/2017	ACCVCA-120	5348213462474800797

Id. document: R5L0 2K4G cjiZ IMXN TNIF Cgyh vg0=
CÒPIA INFORMATIVA (NO VERIFICABLE EN SEU ELECTRÒNICA)

02301	E02301201600040600	01/12/2016	700,00 €
02301	E02301201600040700	01/12/2016	110,00 €
02301	E02301201600040800	09/12/2016	761,07 €
02301	E02301201600041000	23/12/2016	1.089,00 €
02301	E02301201600041700	23/12/2016	4.193,74 €
02301	E02301201600042200	30/12/2016	2.650,00 €
02304	E02304201600225500	23/12/2016	399,99 €
02304	E02304201600225900	23/12/2016	495,00 €
02410	E02410201600000600	12/05/2016	381,14 €
02410	E02410201600004900	08/09/2016	2.425,45 €
02410	E02410201600007500	16/12/2016	550,00 €
02410	E024102016000008000	01/07/2016	3.512,81 €
02410	E02410201600000600	13/01/2017	317,52 €
02501	E02501201600000100	23/09/2016	27.952,16 €
02501	E02501201600000600	31/03/2016	2.171,95 €
02902	E02902201300035500	29/08/2016	45,65 €
02902	E02902201600003100	30/06/2016	13.410,90 €
02902	E02902201600004000	08/04/2016	330,00 €
02902	E02902201600008900	20/05/2016	3.000,00 €
02902	E02902201600012900	10/06/2016	611,00 €
02902	E02902201600022000	05/08/2016	192,50 €
02902	O02902201600005400	21/09/2016	1.082,98 €
03001	E03001201600001100	20/05/2016	168.640,72 €
03801	E03801201600078100	30/12/2016	70.401,02 €
03801	E03801201600046400	08/09/2016	259,17 €
03801	E03801201600049500	22/12/2016	28.210,43 €
03801	E03801201600063600	22/12/2016	9.311,89 €
04103	E04103201300005200	09/02/2016	1.921,22 €
04103	E04103201300005200	20/05/2016	708,58 €
04103	E04103201400011800	30/06/2016	1.573,00 €
04103	E04103201600001300	30/06/2016	999,99 €
04103	E04103201500008200	29/09/2016	3.199,86 €
04103	E04103201500008200	29/09/2016	2.499,86 €
04103	E04103201500009100	13/01/2016	19.146,30 €
04103	E04103201500009300	25/02/2016	1.815,00 €
04103	E04103201600001200	28/04/2016	4.093,99 €
04103	E04103201600001200	30/06/2016	605,00 €
04103	E04103201600001200	30/06/2017	500,00 €
04103	E04103201600002300	07/04/2016	329,40 €
04103	E04103201600002300	08/04/2016	2.975,00 €
04103	E04103201600002300	13/05/2016	2.766,42 €
04103	E04103201600002800	30/06/2016	1.235,52 €
04103	E04103201600002900	26/05/2016	23.718,60 €
04103	E04103201600002900	28/07/2016	439,97 €
04103	E04103201600008600	01/12/2016	4.272,75 €
04103	O04103201600001900	28/07/2016	4.400,00 €
04103	O04103201600002900	28/07/2016	2.500,01 €
04103	O04103201600004200	22/12/2016	500,00 €

Signat electrònicament per:

Antefirma	Nom	Data	Emissor cert	Núm. sèrie cert
SECRETARI GENERAL I DEL PLE	PEDRO GARCIA RABASA	31/05/2017	ACCVCA-120	5348213462474800797

Id. document: R5L0 2K4G cjiZ IMXN TNIF Cgyh vg0=

CÒPIA INFORMATIVA (NO VERIFICABLE EN SEU ELECTRÒNICA)

ANEXO III

Signat electrònicament per:

Antefirma	Nom	Data	Emissor cert	Núm. sèrie cert
SECRETARI GENERAL I DEL PLE	PEDRO GARCIA RABASA	31/05/2017	ACCVCA-120	5348213462474800797

Id. document: R5L0 2K4G cjiZ IMXN TNIF Cgyh vg0=

CÒPIA INFORMATIVA (NO VERIFICABLE EN SEU ELECTRÒNICA)

ANOMALÍAS EN INGRESOS

Unidad	Expediente	Tipo de Ingreso	¿Recurso afectado?	Fase	Trámite	Importe	Año de devengo	Clasificación económica
3501	03501/2008/1108	M	2	D	I	600,00 €	2015	391.00
3501	03501/2006/329	M	2	D	I	1.276,54 €	2015	391.00
1306	01306/2015/6174	M	2	D	I	300,00 €	2016	391.00
3501	03501/2008/1108	M	2	D	I	600,00 €	2015	391.00
3501	03501/2006/329	M	2	D	I	1.276,54 €	2015	391.00
2902	02902/2016/137	X	2	D	I	5.111,47 €	2015	389.00
1306	01306/2016/484	M	2	A	I	300,00 €	2016	391.90
1306	01306/2016/1292	M	2	A	I	901,00 €	2016	391.90
1306	01306/2016/1300	M	2	A	I	901,00 €	2016	391.90
1306	01306/2016/1297	M	2	A	I	901,00 €	2016	391.90
1306	01306/2016/2077	M	2	A	I	300,00 €	2016	391.90
1201	01201/2013/166	M	2	D	I	300,00 €	2016	391.91
1306	01306/2016/2094	M	2	A	I	750,00 €	2016	391.90
1306	01306/2015/5291	M	2	A	I	400,00 €	2016	391.90
1801	01801/2015/3206	X	2	D	I	98.877,19 €	2016	399.51
2802	02802/2016/147	M	2	D	I	4.101,91	2016	391.91
H4965	H4965/2014/500078	T	2	D	I	116.864,04 €	2014	331.00
H4966	H4965/2014/500542	T	2	D	I	1.684,85 €	2014	331.00
H4967	H4965/2014/500009	T	2	D	I	1.327,88 €	2014	335.00
H4963	H4963/2014/500225	T	2	D	I	4.504,35 €	2014	339.01
H4950	H4950/2011/501128	X	2	D	I	2.239,21 €	2013	393.00
H4951	H4950/2013/501348	I	2	D	I	115.629,83	2013	113.00
H4952	H4950/2011/500813	I	2	D	I	3.254,33 €	2013	393.00
H4953	H4950/2013/500043	I	2	D	I	58.576,76 €	2013	113.00
H4954	H4950/2013/500208	I	2	A	N	72.721,66 €	2013	113.00
H4963	H4963/2014/500830	T	2	D	I	20.715,60 €	2015	339.01
H4963	H4963/2015/500090	T	2	D	I	501,97 €	2015	339.01
H4973	H4973/2015/502196	I	2	D	O	2.104,71 €	2015	116.00
H4963	H4963/2014/500213	I	2	D	D	15,58 €	2015	290.00
H4964	H4963/2014/500163	I	2	D	I	2.668,78 €	2015	290.00
H4961	H4961/2015/500012	I	2	D	O	2.843,01 €	2011	130.00

Signat electrònicament per:

Antefirma	Nom	Data	Emissor cert	Núm. sèrie cert
SECRETARI GENERAL I DEL PLE	PEDRO GARCIA RABASA	31/05/2017	ACCVCA-120	5348213462474800797

Id. document: R5L0 2K4G cjiZ IMXN TNIF Cgyh vg0=
CÒPIA INFORMATIVA (NO VERIFICABLE EN SEU ELECTRÒNICA)

H4963	H4963/2016/500647	T	2	D	I	2.547,00 €	2016	339.01			
3201	03201/2009/21	X	2	D	I	76.067,43 €	2008	399,55			
3201	03201/2011/8	X	2	D	I	74.020,82 €	2010	399,55			
3201	03201/2012/6	X	2	D	I	74.292,99 €	2011	399,55			
3201	03201/2013/23	X	2	D	I	68.181,99 €	2012	399,55			
3201	03201/2014/25	X	2	D	I	64.757,69 €	2013	399,55			
3201	03201/2015/12	X	2	D	I	65.813,57 €	2014	399,55			
3201	03201/2016/7	X	2	D	I	74.084,10 €	2015	399,55			

Signat electrònicament per:

Antefirma	Nom	Data	Emissor cert	Núm. sèrie cert
SECRETARI GENERAL I DEL PLE	PEDRO GARCIA RABASA	31/05/2017	ACCVCA-120	5348213462474800797

Id. document: R5L0 2K4G cjiZ IMXN TNIF Cgyh vg0=
CÒPIA INFORMATIVA (NO VERIFICABLE EN SEU ELECTRÒNICA)

8	RESULTAT: QUEDAR ASSABENTAT
EXPEDIENT: E-04906-2017-000009-00	PROPOSTA NÚM.: 1
ASSUMPTE: HISENDA, COORDINACIÓ JURÍDICA, INSPECCIÓ GENERAL I DESENVOLUPAMENT ECONÒMIC SOSTENIBLE. Dóna compte de l'informe corresponent al 1r trimestre de 2017 sobre compliment de terminis per al pagament de les obligacions municipals.	

DEBAT

El present punt es debat conjuntament amb els punts núm. 7 a 14 de l'orde del dia. El dit debat figura abans de l'acord del punt núm. 7.

ACORD

HECHOS

El tesorero municipal, con fecha 12 de abril de 2017, ha emitido informe trimestral sobre el cumplimiento de los plazos previstos en el pago de las obligaciones de las entidades locales.

FUNDAMENTOS DE DERECHO

De acuerdo con lo establecido en el artículo 4.3 de la Ley 15/2010, de 5 de julio, de modificación de la Ley 3/2004, de 29 de diciembre, por la que se establecen medidas de lucha contra la morosidad en las operaciones comerciales, se da cuenta al Pleno del citado informe.

De conformidad con los anteriores hechos y fundamentos de Derecho, y con el dictamen de la Comisión de Hacienda, Coordinación Jurídica, Inspección General y Desarrollo Económico Sostenible, el Ayuntamiento Pleno acuerda:

Único. Quedar enterado del Informe correspondiente al primer trimestre de 2017 sobre cumplimiento de plazo para el pago de las obligaciones muncipales, previsto en el artículo 4 de la Ley 15/2010, de 5 de julio, con el siguiente tenor literal:

INFORME

Primero. Lo dispuesto en el presente se ha realizado atendiendo a las disposiciones contenidas en las normas siguientes:

- Guía para la elaboración de los informes trimestrales de morosidad, del Ministerio de Hacienda y Administraciones Públicas (versión marzo 2015).

- Ley 15/2010, de 5 de julio, de modificación de la Ley 3/2004, de 29 de diciembre, por la que se establecen medidas de lucha contra la morosidad en las operaciones comerciales.

- Real Decreto Legislativo 3/2011, de 14 de noviembre, por el que se aprba el texto refundido de la Ley de Contratos del Sector Público.

Signat electrònicament per:

Antefirma	Nom	Data	Emissor cert	Núm. sèrie cert
SECRETARI GENERAL I DEL PLE	PEDRO GARCIA RABASA	31/05/2017	ACCVCA-120	5348213462474800797

Id. document: R5L0 2K4G cjiZ IMXN TNIF Cgyh vg0=
CÒPIA INFORMATIVA (NO VERIFICABLE EN SEU ELECTRÒNICA)

- Real Decreto 1619/2012, de 30 de noviembre, Reglamento por el que se regulan las obligaciones de facturación.

- Ley 25/2013, de 27 de diciembre, de impulso de la factura electrónica y creación del registro contable de facturas en el sector público.

- Orden HAP/2082/2014, de 7 de noviembre, por la que se modifica la Orden HAP/2105/2012, de 1 de octubre, por las que se desarrollan las obligaciones de suministro de información previstos en la Ley Orgánica 2/2012, de 27 de abril, de Estabilidad Presupuestaria y Sostenibilidad Financiera.

Segundo. Forman parte del presente todos los pagos entre empresas y la Administración, en este caso el Ayuntamiento, de conformidad con lo dispuesto en el art. 3.1 de la Ley 3/2004 y en el Real Decreto Legislativo 3/2011, de 14 de noviembre, por el que se aprueba el texto refundido de la Ley de Contratos del Sector Público. Quedan fuera, por tanto, todas las operaciones que no están basadas en una relación comercial, como por ejemplo gastos de personal, expropiaciones o bien los que se producen entre distintas entidades del sector público.

El registro contable de facturas está interrelacionado o integrado con el sistema de información contable (art. 8 de la Ley 25/2013) en los términos establecidos por la Orden HAP/492/2014, de 27 de marzo, por la que se regulan los requisitos funcionales y técnicos del registro contable de facturas de las entidades del ámbito de aplicación de la Ley 25/2013, de 27 de diciembre, de impulso de la factura electrónica y creación del registro contable de facturas en el sector público.

Tercero. La Fundación de la Policía Local no ha aportado la documentación correspondiente al Informe de Morosidad del primer trimestre de 2017.

Cuarto. El plazo para remitir este Informe de Morosidad, por parte de la Intervención Municipal, al Ministerio de Hacienda y Administraciones Públicas, a través de los medios electrónicos habilitados al efecto, finaliza el último día del mes siguiente a la finalización de cada trimestre del año, de acuerdo con el art. 16 de la Orden HAP 2075/2014.

Quinto. Se adjuntan al presente informe los siguientes anexos:

Anexo I:

a) Pagos realizados en el trimestre.

b) Intereses de demora pagados.

c) Facturas o documentos justificativos pendientes de pago al final del trimestre.

Signat electrònicament per:

Antefirma	Nom	Data	Emissor cert	Núm. sèrie cert
SECRETARI GENERAL I DEL PLE	PEDRO GARCIA RABASA	31/05/2017	ACCVCA-120	5348213462474800797

Id. document: R5L0 2K4G cjiZ IMXN TNIF Cgyh vg0=
CÒPIA INFORMATIVA (NO VERIFICABLE EN SEU ELECTRÒNICA)

Anexo II: Detalle del periodo medio de pago global a proveedores y del periodo medio de pago mensual y acumulado a proveedores, de acuerdo con el art. 10 de la Orden HAP/2082/2014, de 7 de noviembre, que modifica el aArt. 16.6 de la Orden HAP/2105/2012, de 1 de octubre, de cada uno de los tres meses.

Anexo III: Situación a 11.04.2017 de las facturas pendientes de pago fuera del periodo legal de pago."

9	RESULTAT: QUEDAR ASSABENTAT
EXPEDIENT: E-04302-2017-000006-00	PROPOSTA NÚM.: 2
ASSUMPTE: HISENDA, COORDINACIÓ JURÍDICA, INSPECCIÓ GENERAL I DESENVOLUPAMENT ECONÒMIC SOSTENIBLE. Dóna compte dels estats d'execució pressupostària i de situació de tresoreria a 31 de març del 2017.	

DEBAT

El present punt es debat conjuntament amb els punts núm. 7 a 14 de l'orde del dia. El dit debat figura abans de l'acord del punt núm. 7.

ACORD

"FETS

1. El Servici Econòmic Pressupostari ha elaborat l'informe de gestió respecte a l'execució del pressupost municipal i les inversions corresponents al primer trimestre de l'exercici 2017, que s'adjunta a l'expedient.

2. El Servici de Comptabilitat ha elaborat l'estat resum general de tresoreria a 31 de març de 2017, que s'adjunta a l'expedient.

FONAMENTS DE DRET

Atés el que es disposa en l'article 207 del text refós de la Llei reguladora de les hisendes locals, aprovat per Reial decret legislatiu 2/2004, de 5 de març, i en la base 73a de les d'execució del pressupost per a l'exercici 2017, el segon mes de cada trimestre la interventora de Comptabilitat i Pressupostos remetrà al Ple, mitjançant la JGL, informació de l'execució del pressupost vigent i situació de tresoreria, referits al trimestre anterior.

De conformitat amb els anteriors fets i fonaments de Dret, i amb el dictamen de la Comissió d'Hisenda, Coordinació Jurídica, Inspecció General i Desenvolupament Econòmic Sostenible, el Ple de l'Ajuntament acorda:

Únic. Quedar assabentat de l'Informe elevat per la Intervenció de Comptabilitat i Pressupostos, mitjançant la JGL, en aplicació del que es disposa en l'article 207 del text refós de la Llei reguladora de les hisendes locals, aprovat per Reial decret legislatiu 2/2004, de 5 de març,

Signat electrònicament per:

Antefirma	Nom	Data	Emissor cert	Núm. sèrie cert
SECRETARI GENERAL I DEL PLE	PEDRO GARCIA RABASA	31/05/2017	ACCVCA-120	5348213462474800797

Id. document: R5L0 2K4G cjiZ IMXN TNIF Cgyh vg0=
CÒPIA INFORMATIVA (NO VERIFICABLE EN SEU ELECTRÒNICA)

i de la base 73a de les d'execució del pressupost de l'exercici 2017, i que comprén la documentació següent:

1. Informe de gestió elaborat pel Servici Econòmic Pressupostari respecte a l'execució del pressupost municipal i de les inversions, corresponent al primer trimestre de l'exercici 2017.

2. Estat resum general de tresoreria a 31 de març de 2017."

10	RESULTAT: QUEDAR ASSABENTAT
EXPEDIENT: E-00408-2017-000114-00	PROPOSTA NÚM.: 2
ASSUMPTE: HISENDA, COORDINACIÓ JURÍDICA, INSPECCIÓ GENERAL I DESENVOLUPAMENT ECONÒMIC SOSTENIBLE. Dóna compte de la Memòria del Jurat Tributari Municipal corresponent a l'any 2016.	

DEBAT

El present punt es debat conjuntament amb els punts núm. 7 a 14 de l'orde del dia. El dit debat figura abans de l'acord del punt núm. 7.

ACORD

"El apartado 2 del artículo 10 del Reglamento Orgánico del Jurado Tributario dispone que:

'El presidente elevará al Pleno de la corporación, durante el primer trimestre de cada año a través de la Junta de Gobierno Local, la memoria en que expondrá la actividad desarrollada en el año anterior, recogerá las observaciones que resulten del ejercicio de sus funciones y realizará las sugerencias que considere oportunas.'

En cumplimiento de dicho precepto, el presidente del Jurado Tributario ha dado cuenta de la Memoria de 2016 a la Junta de Gobierno Local de 7 de abril de 2017.

De conformidad con los anteriores hechos y fundamentos de Derecho, y con dictamen de Comisión de Hacienda, Coordinación Jurídica, Inspección General y Desarrollo Económico Sostenible, el Ayuntamiento Pleno acuerda:

Único. Quedar enterado de la Memoria del Jurado Tributario Municipal correspondiente al año 2016."

11	RESULTAT: APROVAT
EXPEDIENT: E-05501-2017-000015-00	PROPOSTA NÚM.: 2
ASSUMPTE: HISENDA, COORDINACIÓ JURÍDICA, INSPECCIÓ GENERAL I DESENVOLUPAMENT ECONÒMIC SOSTENIBLE. Proposa aprovar la 3a modificació de l'annex d'aplicacions pressupostàries amb subvencions nominatives al Pressupost de 2017.	

DEBAT

Signat electrònicament per:

Antefirma	Nom	Data	Emissor cert	Núm. sèrie cert
SECRETARI GENERAL I DEL PLE	PEDRO GARCIA RABASA	31/05/2017	ACCVCA-120	5348213462474800797

Id. document: R5L0 2K4G cjiZ IMXN TNIF Cgyh vg0=
CÒPIA INFORMATIVA (NO VERIFICABLE EN SEU ELECTRÒNICA)

El present punt es debat conjuntament amb els punts núm. 7 a 14 de l'orde del dia. El dit debat figura abans de l'acord del punt núm. 7.

VOTACIÓ

Voten a favor els/les 17 Srs./Sres. regidors/es dels Grups Compromís, Socialista i València en Comú, i fan constar la seua abstenció els/les 15 Srs./Sres. regidors/es dels Grups Popular i Ciutadans presents a la sessió (falta la Sra. Picó).

ACORD

"Vistas las actuaciones que obran en el expediente de las que resultan los siguientes

ANTECEDENTES DE HECHO

Primero. Que por acuerdo plenario de fecha 17 de noviembre de 2016 se aprobó inicialmente el Presupuesto General y Consolidado del Ayuntamiento de Valencia para 2017, siendo aprobado de forma definitiva por acuerdo plenario de 22 de diciembre de 2016, donde se incluye el Anexo de Aplicaciones Presupuestarias con subvenciones nominativas 2017, el cual fue modificado por acuerdo plenario de 23 de febrero de 2017 y de 30 de marzo de 2017.

Segundo. Que la Delegación de Inserción Sociolaboral ha formulado la necesidad de proceder a la tercera modificación del Anexo de Aplicaciones Presupuestarias con subvenciones nominativas 2017 para modificar el importe de alguna de las existentes, petición que obra en el expediente.

Tercero. Que el Servicio Económico Presupuestario procede a informar en el sentido de modificar por tercera vez el Anexo de Aplicaciones Presupuestarias con subvenciones nominativas 2017, respecto de la aplicación presupuestaria KJ000, en el sentido solicitado por la Delegación arriba mencionada.

A los hechos expuestos les son de aplicación los siguientes

FUNDAMENTOS DE DERECHO

I. Que respecto al objeto del expediente, se trata de subvenciones nominativas previstas en el artículo 22.2 a) de la Ley General de Subvenciones y el artículo 65 del Real Decreto 887/2006, por el que se aprueba el Reglamento de la Ley antedicha.

II. Que en cumplimiento de lo que prevé el artículo 168.4 del Texto Refundido de la Ley Reguladora de las Haciendas Locales, aprobada por Real Decreto Legislativo 2/2004, se procede a modificar por tercera vez el Anexo de Aplicaciones Presupuestarias con subvenciones nominativas 2017.

De conformidad con los anteriores hechos y fundamentos de Derecho, y con el dictamen de la Comisión de Hacienda, Coordinación Jurídica, Inspección General y Desarrollo Económico Sostenible, el Ayuntamiento Pleno acuerda:

Signat electrònicament per:

Antefirma	Nom	Data	Emissor cert	Núm. sèrie cert
SECRETARI GENERAL I DEL PLE	PEDRO GARCIA RABASA	31/05/2017	ACCVCA-120	5348213462474800797

Id. document: R5L0 2K4G cjiZ IMXN TNIF Cgyh vg0=
CÒPIA INFORMATIVA (NO VERIFICABLE EN SEU ELECTRÒNICA)

Primero. Aprobar la tercera modificación del Anexo de Aplicaciones Presupuestarias con subvenciones nominativas 2017, que se adjunta, y modificando la aplicación presupuestaria KJ000 23100 48920, en el siguiente sentido:

KJ000 23100 48920		Anexo Presupuesto 2017	Propuesta Modificación
Fundación Secretariado Gitano	G83117374	119.102,00	99.102,00
Fundación APIP-ACAM	G65529661	99.635,00	59.635,00
Asociación ALANNA	G97285308	42.135,00	42.135,00
Fundación Pacto por el Empleo	G97600324	80.000,00	120.000,00
Asociación AMBIT	G96212949	20.000,00	20.000,00
Asociación BRUFOL	G98660830	20.000,00	40.000,00

Segundo. Exponerlo al público, previo anuncio en el Boletín Oficial de la Provincia, por quince días, a efectos de su examen y presentación de reclamaciones ante el Pleno."

12	RESULTAT: APROVAT
EXPEDIENT: E-05501-2017-000017-00	PROPOSTA NÚM.: 2
ASSUMPTE: HISENDA, COORDINACIÓ JURÍDICA, INSPECCIÓ GENERAL I DESENVOLUPAMENT ECONÒMIC SOSTENIBLE. Proposa aprovar la 3a modificació de crèdits extraordinaris i suplements de crèdit del Pressupost de 2017.	

DEBAT

El present punt es debat conjuntament amb els punts núm. 7 a 14 de l'orde del dia. El dit debat figura abans de l'acord del punt núm. 7.

VOTACIÓ

Voten a favor els/les 17 Srs./Sres. regidors/es dels Grups Compromís, Socialista i València en Comú, i fan constar la seua abstenció els/les 15 Srs./Sres. regidors/es dels Grups Popular i Ciutadans presents a la sessió (falta la Sra. Picó).

ACORD

"HECHOS

1º. Por Delegado de Hacienda se determinan las aplicaciones que modifican el estado de gastos del presupuesto 2017, a la vista de las memorias justificativas de los delegados de las diferentes áreas relativas a la necesidad de concesión de crédito extraordinario o suplemento de crédito y demás documentación aportada por los servicios gestores, en particular bajas de crédito ofrecidas por estos al estimar que dicha reducción no produce detrimento del servicio.

Signat electrònicament per:

Antefirma	Nom	Data	Emissor cert	Núm. sèrie cert
SECRETARI GENERAL I DEL PLE	PEDRO GARCIA RABASA	31/05/2017	ACCVCA-120	5348213462474800797

Id. document: R5L0 2K4G cjiZ IMXN TNIF Cgyh vg0=
CÒPIA INFORMATIVA (NO VERIFICABLE EN SEU ELECTRÒNICA)

2º. Por el Servicio Económico Presupuestario se cumplimenta lo establecido en las Bases de Ejecución del Presupuesto en cuanto al trámite de este tipo de modificaciones presupuestarias y en particular la existencia de saldo en las aplicaciones en que se propone la baja, realizando la retención de crédito correspondiente.

3º. Por el Servicio Financiero se aporta informe sobre el cumplimiento del principio de estabilidad presupuestaria y regla de gasto en el Presupuesto 2017 al incorporar esta 3ª Modificación de créditos extraordinarios y suplementos de crédito.

4º. Por la Intervención General se conforma la propuesta de acuerdo y se informa del cumplimiento del principio y objetivo de estabilidad, del principio de sostenibilidad y de la regla de gasto del Presupuesto 2017, tras la 3ª Modificación de créditos extraordinarios y suplementos de crédito.

5º. Por acuerdo de la Junta de Gobierno Local, celebrada el 20 de abril de 2107, se ha aprobado el proyecto de la 3ª Modificación de créditos extraordinarios y suplementos de crédito.

FUNDAMENTOS DE DERECHO

I. Artículo 177 del Texto Refundido de la Ley Reguladora de las Haciendas Locales aprobado por Real Decreto Legislativo 2/2004, de 5 de marzo, que regula la concesión de créditos extraordinarios y suplementos de crédito.

II. Artículos 35 a 38 del RD 500/1990, de 20 de abril, que desarrolla la Ley 39/1988, de 28 de diciembre, reguladora de las Haciendas Locales en materia de presupuestos, referidos asimismo a créditos extraordinarios y suplementos de crédito y su tramitación, y artículo 50 en cuanto a bajas de crédito.

III. Base 8ª.1 de Ejecución del Presupuesto en cuanto a este tipo de modificación presupuestaria y la base nº 7 en cuanto a normas generales de modificaciones de crédito.

De conformidad con los anteriores hechos y fundamentos de Derecho, y con el dictamen de Comisión de Hacienda, Coordinación Jurídica, Inspección General y Desarrollo Económico Sostenible, el Ayuntamiento Pleno acuerda:

Primero. Aprobar la 3ª Modificación de créditos extraordinarios y suplementos de crédito del Presupuesto municipal 2017, por un importe total de 390.700,00 € con el siguiente detalle por capítulos:

ESTADO DE GASTOS

ALTAS

Capítulo 2º	66.500,00 €
Capítulo 6º	324.200,00 €
TOTAL ALTAS	390.700,00 €

Signat electrònicament per:

Antefirma	Nom	Data	Emissor cert	Núm. sèrie cert
SECRETARI GENERAL I DEL PLE	PEDRO GARCIA RABASA	31/05/2017	ACCVCA-120	5348213462474800797

Id. document: R5L0 2K4G cjiZ IMXN TNIF Cgyh vg0=
CÒPIA INFORMATIVA (NO VERIFICABLE EN SEU ELECTRÒNICA)

BAJAS

Capítulo 1º	36.000,00 €
Capítulo 2º	18.000,00 €
Capítulo 6º	177.700,00 €
Capítulo 7º	159.000,00 €
TOTAL BAJAS	390.700,00 €

Segundo. Actualizar el anexo al Presupuesto municipal de 2017 de inversiones y transferencias de capital que se señala en el artículo 168.1 d) del Real Decreto Legislativo 2/2004, de 5 de marzo, y el artículo 19 RD 500/1990, de 20 de abril.

Tercero. Exponerla al público, previo anuncio en el Boletín Oficial de la Provincia, por quience días, a efectos de su examen y presentación de reclamaciones ante el Pleno.”

Signat electrònicament per:

Antefirma	Nom	Data	Emissor cert	Núm. sèrie cert
SECRETARI GENERAL I DEL PLE	PEDRO GARCIA RABASA	31/05/2017	ACCVCA-120	5348213462474800797

Id. document: R5L0 2K4G cjiZ IMXN TNIF Cgyh vg0=

CÒPIA INFORMATIVA (NO VERIFICABLE EN SEU ELECTRÒNICA)

Actualització de l'Annex d'Inversions i Transferències de Capital a 11/04/2017

Aplicació Pressupostària			Descripció	Pressupost Inicial	Modificacions Crèdits Aprovades fins 21/03/17	Pressupost definitiu fins 21/03/17	Modificacions aprovades en tràmit	3 Modificació Plenari en tràmit	Pressupost definitiu després de modfocacions en tràmit
A3000	93200	64100	IMPLANT.MANT.EXPLOT.APLICAT. GEST.INGRESSOS	1.100.000,00	0,00	1.100.000,00			1.100.000,00
CD110	16500	63300	RENOVACIÓ ENLLUMENAT PÚBLIC	0,00	0,00	0,00	145.135,00		145.135,00
CD110	16500	6330001	RENOVACIÓ ENLLUMENAT PUBLIC	0,00	3.999.996,69	3.999.996,69			3.999.996,69
CD110	17100	62300	INSTAL·LACIONS EN JARDINS	0,00	0,00	0,00	110.000,00		110.000,00
CD110	32300	63100	ADEC.PARCEL·LA CEIP ST.ANGEL DE LA GUARDA	152.752,57	43.765,57	196.518,14	229.871,72		426.389,86
CD110	32300	63200	REFORMA COL·LEGIS MUNICIPALS	0,00	0,00	0,00	150.137,30		150.137,30
CD110	92050	62300	MAQ.INSTAL·LAC.I UTILLATGE	0,00	90.013,40	90.013,40			90.013,40
CD110	92050	62500	INV.NVA.MOBILIARI I ENS.	0,00	141.878,31	141.878,31			141.878,31
CD110	92050	63200	REFORMES EDIFICIS MUNICIPALS	2.118.299,17	550.144,03	2.668.443,20	-508.509,02		2.159.934,18
CD110	92050	63201	REFORMA ALCALDIES PEDÀNIES	0,00	235.000,00	235.000,00			235.000,00
CD110	92050	63300	MAQUINÀRIA,INST.I UTILLA	0,00	0,00	0,00			0,00
CD110	92050	64100	DESPESES APLIC. INFORMÀTIQUES	0,00	0,00	0,00			0,00
CD110	92050	68200	INV EDIF MUN PATRIMONIAL	0,00	0,00	0,00			0,00
CI080	92040	62600	EQUIPS PROCESSOS D'INFORMACIÓ	200.000,00	0,00	200.000,00		32.800,00	232.800,00
CI080	92040	62601	ADQ MAQUINARI IMPULS VALÈNCIA XARXES	1.015.157,62	0,00	1.015.157,62			1.015.157,62
CI080	92040	64100	ADQUISICIÓ PROGRAMARI	1.402.378,95	0,00	1.402.378,95			1.402.378,95
CI080	92040	64101	ADQ PROGRAMARI IMPULS VALÈNCIA XARXES	656.367,08	0,00	656.367,08			656.367,08
CI080	93100	64100	APLIC INFORM COMPTABILITAT ANALÍTICA	166.200,00	0,00	166.200,00			166.200,00
DD670	13600	62200	EDIFICIS I ALTRES CONSTRUCCIONS	1.000,00	0,00	1.000,00			1.000,00
DD670	13600	6220002	EDIFICIS I ALTRES CONSTRUCCIONS	0,00	650.363,57	650.363,57			650.363,57
DD670	13600	6220003	EDIFICIS I ALTRES CONSTRUCC.	0,00	990.926,27	990.926,27			990.926,27
DD670	13600	6220004	EDIFICIS I ALTRES CONSTRUCCIONS	0,00	1.662.143,33	1.662.143,33			1.662.143,33
DD670	13600	6220005	ED. I ALTRES CONSTRUCCIONS	0,00	837.000,00	837.000,00			837.000,00
DD670	13600	6220107	CONSTRUCCIÓ IMMOBLES	0,00	1.425.847,32	1.425.847,32			1.425.847,32
DD670	13600	6220108	CONSTRUCCIÓ IMMOBLES	0,00	931.453,53	931.453,53			931.453,53
DD670	13600	6220109	MUSEU I ALTRES DEPENDÈNCIES BOMBERS	0,00	153.300,00	153.300,00			153.300,00
DD670	13600	62300	ADQUISICIÓ D'EQUIPAMENT	518.360,00	0,00	518.360,00			518.360,00
DD670	13600	6230002	ADQUISICIÓ EQUIPAMENT	0,00	147.949,44	147.949,44			147.949,44

Signat electrònicament per:

Antefirma	Nom	Data	Emissor cert	Núm. sèrie cert
SECRETARI GENERAL I DEL PLE	PEDRO GARCIA RABASA	31/05/2017	ACCVCA-120	5348213462474800797

Id. document: R5L0 2K4G cjiZ IMXN TNIF Cgyh vg0=

CÒPIA INFORMATIVA (NO VERIFICABLE EN SEU ELECTRÒNICA)

Actualització de l'Annex d'Inversions i Transferències de Capital a 11/04/2017

Aplicació Pressupostària			Descripció	Pressupost Inicial	Modificacions Crèdits Aprovades fins 21/03/17	Pressupost definitiu fins 21/03/17	Modificacions aprovades en tràmit	3 Modificació Plenari en tràmit	Pressupost definitiu després de modficacions en tràmit
DD670	13600	6230009	EQUIPAMENT PARC DE BOMBERS	0,00	3.031,11	3.031,11			3.031,11
DD670	13600	62400	ADQUISICIÓ DE VEHICLES	2.124.000,00	0,00	2.124.000,00	4.457,56		2.128.457,56
DD670	13600	6240003	ADQUISICIÓ VEHICLES	0,00	5.226,66	5.226,66			5.226,66
DD670	13600	6240004	ADQUISICIÓ VEHICLES	0,00	238.859,12	238.859,12			238.859,12
DD670	13600	62500	MOBILIARI I EFECTES	11.000,00	0,00	11.000,00			11.000,00
DD670	13600	6250002	MOBILIARI I EFECTES	0,00	25.118,14	25.118,14			25.118,14
DD670	13600	62600	HARDWARE PLA TELEMÀTIC	1.000,00	105.848,38	106.848,38			106.848,38
DD670	13600	6260003	MAQUINARI PLA TELEMÀTIC	0,00	5.000,00	5.000,00			5.000,00
DD670	13600	6260004	MAQUINARI PLA TELEMÀTIC	0,00	6.541,97	6.541,97			6.541,97
DD670	13600	63200	REFORMES IMMOBLES	475.000,00	0,00	475.000,00			475.000,00
DD670	13600	63400	REPARACIÓ VEHICLES	188.640,00	0,00	188.640,00			188.640,00
DD670	13600	6340002	REPARACIÓ VEHICLES	0,00	20.000,00	20.000,00			20.000,00
DD670	13600	6340004	REPARACIÓ VEHICLES	0,00	100.000,00	100.000,00			100.000,00
DD670	13600	6340005	REPARACIÓ VEHICLES	0,00	22.741,38	22.741,38			22.741,38
DD670	13600	64100	ADQUISICIÓ PROGRAMARI	1.000,00	0,00	1.000,00			1.000,00
DD670	13600	6410002	ADQ.PROGRAMARI PLA TELEMÀTIC	0,00	3.000,00	3.000,00			3.000,00
DD670	13600	6410004	ADQ.PROGR.PLA TELEMÀTIC BOMBERS	0,00	126.384,52	126.384,52			126.384,52
DE140	13200	62300	ADQUISICIÓ EQUIP TÈCNIC	400,00	0,00	400,00			400,00
DE140	13200	6230001	EQUIPAMENT POLICIA LOCAL	0,00	2.920,00	2.920,00			2.920,00
DE140	13200	62301	EQUIPAMENT POLICIA LOCAL	100.000,00	0,00	100.000,00			100.000,00
DE140	13200	62400	ADQUISICIÓ PARC MÒBIL	200.000,00	62.434,52	262.434,52			262.434,52
DE140	13200	62600	ADQUISICIÓ HARDWARE POLICIA LOCAL	27.200,00	0,00	27.200,00			27.200,00
DE140	13200	6260001	EQUIPS PER A PROC.INFORM	0,00	18.900,00	18.900,00			18.900,00
ED260	33210	62200	AGÈNCIA LECTURA TRINITAT	160.000,00	0,00	160.000,00			160.000,00
ED260	33210	62300	FONS BIBLIOGRÀFICS	30.000,00	12.040,15	42.040,15			42.040,15
ED260	33210	62500	INV.NVA.MOBILIARI I ENS.	0,00	7.262,74	7.262,74			7.262,74
ED260	33210	63200	REPARACIÓ BIBLIOTEQUES	30.000,00	17.704,25	47.704,25			47.704,25
ED260	33400	62200	CENTRE CULTURAL RAMBLETA	728.448,25	184.601,29	913.049,54			913.049,54

Signat electrònicament per:

Antefirma	Nom	Data	Emissor cert	Núm. sèrie cert
SECRETARI GENERAL I DEL PLE	PEDRO GARCIA RABASA	31/05/2017	ACCVCA-120	5348213462474800797

Id. document: R5L0 2K4G cjiZ IMXN TNIF Cgyh vg0=

CÒPIA INFORMATIVA (NO VERIFICABLE EN SEU ELECTRÒNICA)

Actualització de l'Annex d'Inversions i Transferències de Capital a 11/04/2017

Aplicació Pressupostària			Descripció	Pressupost Inicial	Modificacions Crèdits Aprovades fins 21/03/17	Pressupost definitiu fins 21/03/17	Modificacions aprovades en tràmit	3 Modificació Plenari en tràmit	Pressupost definitiu després de modfications en tràmit
ED260	33420	62300	TEATRE EL MUSICAL DEL CABANYAL	45.700,00	23.146,58	68.846,58			68.846,58
ED260	33420	63200	INV.REP.ED.ALTRES CONST.AIGÜES	0,00	0,00	0,00			0,00
ED260	33420	63300	MAQUINÀRIA,INST.I UTILLATGE	0,00	0,00	0,00			0,00
EF580	33800	62500	MOBILIARI I ENS. CULTURA FESTIVA	0,00	0,00	0,00	4.414,08		4.414,08
EF580	33800	63200	REFORMA IMMOBLES CULTURA FESTIVA	0,00	0,00	0,00	28.658,85		28.658,85
EF580	33800	78010	SUBVENCIÓ COMISSIONS FALLERES CASALS	100.000,00	0,00	100.000,00			100.000,00
EP250	33600	61900012	RESTAURACIÓ PONT SERRANS	0,00	24.577,79	24.577,79			24.577,79
EP250	33600	61900112	RESTAURAC. PONT DE LA TRINIDAD	0,00	30.514,76	30.514,76			30.514,76
EP250	33600	62300	EQUIPAMENT MUSEUS	200.000,00	605,00	200.605,00			200.605,00
EP250	33600	62900	ALTRA INV.NVA.FUNC.OP.SERV	0,00	1.179,75	1.179,75			1.179,75
EP250	33600	63200	ADECUACIÓ MUSEUS I MONUMENTS	300.000,00	61.486,75	361.486,75			361.486,75
EP250	33600	63201	HABILITACIÓ NAU 3 DE RIBES	100.000,00	0,00	100.000,00			100.000,00
EP250	33600	64000	CATALOG..ORDENAC.COL·LECC.NUMISMÀTICA SIAM	7.187,50	0,00	7.187,50			7.187,50
EP630	33020	62300	ADQ. INSTRUMENTS MUSICALS BANDA MUNICIPAL	50.000,00	0,00	50.000,00			50.000,00
EP630	33030	71000	TRANSF.CAPITAL PALAU DE LA MÚSICA	800.000,00	0,00	800.000,00			800.000,00
EP730	33400	62300	ADQ PLAQUES QR EDUSI	10.000,00	0,00	10.000,00		-10.000,00	0,00
FD310	17100	60900	CONSTRUCCIÓ JARDINS	765.000,00	1.385.001,00	2.150.001,00	994.043,00		3.144.044,00
FD310	17100	61900	REMODELACIÓ DE JARDINS	235.000,00	1.045.669,20	1.280.669,20	798.194,17		2.078.863,37
FD310	17100	61900001	REMODELACIÓ JARDINS	0,00	489.640,48	489.640,48			489.640,48
FD310	17100	71000	TRANSF.CAPITAL FUND.PARCS I JARDINS	1.000.000,00	0,00	1.000.000,00			1.000.000,00
FJ300	16210	62300	MAQUINÀRIA I INSTAL·LACIONS	181.875,00	0,00	181.875,00	38.625,00		220.500,00
FJ300	16210	62500	SUM. I INST. PAPERERES EN BARRIS DE VALÈNCIA	53.250,00	0,00	53.250,00	17.750,00		71.000,00
FK890	16400	63200	CONSTRUC. NÍNXOLS I REFORMES CEMENTERIS	100.000,00	0,00	100.000,00			100.000,00
FO000	31130	62300	MAQ.INSTAL·LAC.I UTILLATGE	0,00	15.932,96	15.932,96			15.932,96
FO000	31130	63200	NUCLIS ZOOLÒGICS	150.000,00	0,00	150.000,00			150.000,00
FP760	17240	60900	INFRAESTRUCT. I BÉNS NAT.DEVESA-ALBUFERA	50.000,00	57.452,00	107.452,00			107.452,00
FU290	16000	63900	RENOVACIÓ DE CLAVEGUERAM	1.138.235,36	34.018,09	1.172.253,45			1.172.253,45
FU290	16100	63210	REF.IMMOBLES ABASTIMENT AIGÜES	4.155.903,30	0,00	4.155.903,30			4.155.903,30

Signat electrònicament per:

Antefirma	Nom	Data	Emissor cert	Núm. sèrie cert
SECRETARI GENERAL I DEL PLE	PEDRO GARCIA RABASA	31/05/2017	ACCVCA-120	5348213462474800797

Id. document: R5L0 2K4G cjiZ IMXN TNIF Cgyh vg0=

CÒPIA INFORMATIVA (NO VERIFICABLE EN SEU ELECTRÒNICA)

Actualització de l'Annex d'Inversions i Transferències de Capital a 11/04/2017

Aplicació Pressupostària			Descripció	Pressupost Inicial	Modificacions Crèdits Aprovades fins 21/03/17	Pressupost definitiu fins 21/03/17	Modificacions aprovades en tràmit	3 Modificació Plenari en tràmit	Pressupost definitiu després de modfocacions en tràmit
FU290	16100	6321001	REF.IMMOBLES ABASTIMENT AIGÜES	0,00	65.023,53	65.023,53			65.023,53
FU290	16100	6321002	REF.IMMOBLE ABASTIMENT AIGÜES	0,00	168.686,46	168.686,46			168.686,46
FU290	16100	63900	OBRES ABASTIMENT D'AIGÜES	5.950.000,00	0,00	5.950.000,00			5.950.000,00
FU290	16100	6390001	OBRES ABASTIMENT D'AIGÜES	0,00	522.824,94	522.824,94			522.824,94
FU290	16100	6390002	OBRES ABASTIMENT D'AIGÜES	0,00	655.251,68	655.251,68			655.251,68
FU290	16100	6390003	OBRES ABASTIMENT D'AIGÜES	0,00	22.968,50	22.968,50			22.968,50
FU290	16100	6390004	OBRES ABASTIMENT D'AIGÜES	0,00	891,40	891,40			891,40
FU290	16100	63901	AMPL.XARXA DISTRIBUC.TARIFA APORTACIÓ	250.000,00	0,00	250.000,00			250.000,00
FV910	17220	62300	ADQUISICIÓ EQUIPAMENT	0,00	0,00	0,00	5.000,00		5.000,00
FV910	17220	62600	ADQUISICIÓ DE HARDWARE	0,00	0,00	0,00	5.000,00		5.000,00
FV910	17220	64100	ADQUISICIÓ DE PROGRAMARI	0,00	0,00	0,00	5.000,00		5.000,00
FZ920	17220	62300	ADQUISICIÓ EQUIP. EDUSI	0,00	0,00	0,00		24.000,00	24.000,00
FZ920	31120	62300	EQUIPAMENT LABORATORI MUNICIPAL	133.170,00	61.026,00	194.196,00	205.000,00		399.196,00
GC320	15100	64000	ESTUDIS TÈCNICS I REDACCIÓ PLANEJAMENT	724.000,00	0,00	724.000,00			724.000,00
GC320	15100	6400009	ESTUDIS I DOCUMENT. PLANEJAMENT	0,00	1.363,50	1.363,50			1.363,50
GC320	15100	6400011	ESTUDIS I PROJECTES PLANEJAMENT	0,00	15.950,00	15.950,00			15.950,00
GC320	15100	6400017	ESTUDIS I PROJECTES PLANEJAMENT	0,00	11.900,05	11.900,05			11.900,05
GC320	15100	78010	AJUDES REHABILITACIÓ DEL PATRIMONI RURAL	100.000,00	0,00	100.000,00			100.000,00
GC330	15100	62100	EXPROPIACIÓ SÒL SERVICIS PÚBLICS	3.323.000,00	0,00	3.323.000,00			3.323.000,00
GC330	15100	6400016	REDACC. DE PROJECTES EXPROPIACIONS	0,00	101.880,67	101.880,67			101.880,67
GC330	15100	6400017	REDACCIÓ DE PROJECTES D'EXPROPIACIONS	0,00	67.932,67	67.932,67			67.932,67
GC330	15100	68101	SÒL PMS	2.000,00	0,00	2.000,00			2.000,00
GC330	15130	60000	PROGRAMES D'ACTUACIÓ AÏLLADA	425.000,00	0,00	425.000,00			425.000,00
GC330	15130	6090007	QUOTES D'URBANITZACIÓ	0,00	519.248,14	519.248,14			519.248,14
GC330	15130	6090008	QUOTES D'URBANITZACIÓ	0,00	414.310,81	414.310,81			414.310,81
GC330	15130	6090010	QUOTES D'URBANITZACIÓ	0,00	7.553,57	7.553,57			7.553,57
GC330	15130	6090011	QUOTES D'URBANITZACIÓ	0,00	107.110,23	107.110,23			107.110,23
GC330	15130	6810008	EXCÉS APROFITAMENT URBANÍSTIC	0,00	56.676,55	56.676,55			56.676,55

Signat electrònicament per:

Antefirma	Nom	Data	Emissor cert	Núm. sèrie cert
SECRETARI GENERAL I DEL PLE	PEDRO GARCIA RABASA	31/05/2017	ACCVCA-120	5348213462474800797

Id. document: R5L0 2K4G cjiZ IMXN TNIF Cgyh vg0=

CÒPIA INFORMATIVA (NO VERIFICABLE EN SEU ELECTRÒNICA)

Actualització de l'Annex d'Inversions i Transferències de Capital a 11/04/2017

Aplicació Pressupostària			Descripció	Pressupost Inicial	Modificacions Crèdits Aprovades fins 21/03/17	Pressupost definitiu fins 21/03/17	Modificacions aprovades en tràmit	3 Modificació Plenari en tràmit	Pressupost definitiu després de modfications en tràmit
GC330	15520	6400015	INVERS. IMMAT. INFRAEST.VIÀRIA	0,00	16.251,12	16.251,12			16.251,12
GC330	17100	6000006	SÒL ZONES VERDES	0,00	2.206,39	2.206,39			2.206,39
GC330	17100	6000007	SÒL ZONES VERDES	0,00	752,06	752,06			752,06
GC330	32100	62100	EXPROPIACIÓ SÒL ÚS ESCOLAR	4.675.000,00	0,00	4.675.000,00	4.529.075,95		9.204.075,95
GC330	32100	6210001	EXPROP. SÒL D'ÚS ESCOLAR	0,00	558,01	558,01			558,01
GC340	15130	61900	OBRES URBANITZACIÓ ENTORN S.V. ROQUETA	0,00	0,00	0,00	300.000,00		300.000,00
GC340	15100	62200	CONSTRUCCIÓ EDIFICIS EQUIP.PÚBLICS	432.483,90	0,00	432.483,90			432.483,90
GC340	15100	63200	REHABILITAC.EDIFICIS EQUIPAMENT PÚBLIC	900.000,00	-41.354,05	858.645,95			858.645,95
GC340	15100	74000	TRANSF.CAPITAL AUMSA	500.000,00	0,00	500.000,00			500.000,00
GC340	17100	61900	PROJECTES ZONES VERDES	165.416,11	41.354,05	206.770,16			206.770,16
GC340	23100	63200	REHAB.SETRILL MARXALENES C.DE MAJORS	1.665.809,70	0,00	1.665.809,70	-1.063.129,30		602.680,40
GC340	33400	7890007	TRANSF.CAP.SOC. MUSICAL PESCADORS	0,00	1.090.070,72	1.090.070,72			1.090.070,72
GC340	49200	63200	HABILIT.ANTIGA FARINERA PER A USOS OCUPACIÓ	205.953,62	0,00	205.953,62			205.953,62
GC340	92050	61900007	URBANITZACIÓ ENTORN TABAQUERA	0,00	1.357.121,89	1.357.121,89			1.357.121,89
GC340	92050	6320007	REHABILITACIÓ I ADAPTACIÓ TABAQUERA	0,00	43.819,86	43.819,86			43.819,86
GC340	92050	6320010	REHABILITACIÓ I ADAPTACIÓ TABAQUERA	0,00	24.816,52	24.816,52			24.816,52
GC620	15100	64000	PLANEJAMENT CENTRE HISTÒRIC	602.943,04	903,35	603.846,39	-141.264,88		462.581,51
GC620	15100	74000	TRANSF CAPITAL ACTUAC. CENTRE HISTÒRIC	80.041,50	0,00	80.041,50			80.041,50
GD660	15130	61900	OBRES URB.CABANYAL-CANYAMELAR	1.200.000,00	0,00	1.200.000,00	-1.200.000,00		0,00
GD660	15130	61900001	ALTRA INV.REPOS.INFR.U.GRAL	0,00	600.000,00	600.000,00			600.000,00
GD660	15220	62300	ADQUISICIÓ EQUIP. EDUSI	0,00	0,00	0,00		50.000,00	50.000,00
GD660	15220	64100	ADQUISICIÓ PROGRAMARI EDUSI	0,00	0,00	0,00		20.000,00	20.000,00
GD660	15220	68200	REHAB.EDIFICIS CABANYAL-CANYAMELAR	588.150,00	0,00	588.150,00	513.044,22		1.101.194,22
GD660	15220	6820001	REHAB. EDIFICIS BARRI CABANYAL-CANYAMELAR	0,00	791.900,00	791.900,00			791.900,00
GD660	15220	78010	TRANSF.A FAMÍLIES I INST.S.FINS DE LUCRE EDUSI	900.000,00	0,00	900.000,00			900.000,00
GD660	15220	7890001	ALTRES TRANSFERÈNCIES	0,00	3.167.600,00	3.167.600,00			3.167.600,00
GE350	15130	60900	INVERSIONS NOVES EN INFRAESTRUCTURA EDUSI	784.000,00	0,00	784.000,00			784.000,00
GE350	15130	61900	OBRES D'URBANITZACIÓ EN BARRIS	1.495.468,96	33.000,00	1.528.468,96			1.528.468,96

Signat electrònicament per:

Antefirma	Nom	Data	Emissor cert	Núm. sèrie cert
SECRETARI GENERAL I DEL PLE	PEDRO GARCIA RABASA	31/05/2017	ACCVCA-120	5348213462474800797

Id. document: R5L0 2K4G cjiZ IMXN TNIF Cgyh vg0=

CÒPIA INFORMATIVA (NO VERIFICABLE EN SEU ELECTRÒNICA)

Actualització de l'Annex d'Inversions i Transferències de Capital a 11/04/2017

Aplicació Pressupostària			Descripció	Pressupost Inicial	Modificacions Crèdits Aprovades fins 21/03/17	Pressupost definitiu fins 21/03/17	Modificacions aprovades en tràmit	3 Modificació Plenari en tràmit	Pressupost definitiu després de modficacions en tràmit
GE350	15130	6190001	OBRES D'URBANITZACIÓ EN BARRIS	0,00	601.012,10	601.012,10			601.012,10
GE350	15130	6190002	OBRES URBANITZACIÓ EN BARRIS	0,00	2.437.494,00	2.437.494,00			2.437.494,00
GE350	15130	6190005	RENOVACIÓ D'INFRAESTRUCTURES	0,00	73.197,61	73.197,61			73.197,61
GE350	15130	6190007	RENOVACIÓ INFRAESTRUCTURES	0,00	123.215,20	123.215,20			123.215,20
GE350	15130	61901	AL. INV.REPOSIC.INFRAEST.I BÉNS ÚS GRAL EDUSI	229.000,00	0,00	229.000,00		100.400,00	329.400,00
GE350	32600	60900	INVERSIONS NOVES EN INFRAESTRUCTURA EDUSI	100.000,00	0,00	100.000,00		-10.000,00	90.000,00
GG230	15130	61900	OBRES URB.CABANYAL-CANYAMELAR	0,00	0,00	0,00	1.200.000,00		1.200.000,00
GG230	15520	61900	RENOVACIÓ VORERES I CALÇADES	1.108.750,00	1.390.629,00	2.499.379,00			2.499.379,00
GY510	93300	68900	ALTRES DESPESES EN INVERSIONS DE B. PATRIM.	0,00	0,00	0,00	260.000,00		260.000,00
GY510	15220	63200	INV.REP.ED. ALTRES CONST.AIGÜES	0,00	0,00	0,00			0,00
GY510	15220	68200	INVERSIÓ PATRIMONI EDIFICIS MUNICIPALS	600.000,00	0,00	600.000,00			600.000,00
IB520	24110	77010	TRANSFERÈNCIES A EMPRESES PRIVADES EDUSI	176.000,00	0,00	176.000,00		-42.000,00	134.000,00
IB520	43120	61000	INVER.REPOS.TERRENYS U.P.	0,00	0,00	0,00			0,00
IB520	43120	62500	INV.NVA.MOBILIARI I ENS.	0,00	0,00	0,00			0,00
IB520	43120	62600	EQUIPS PER A PROC.INFORM	0,00	0,00	0,00			0,00
IB520	43120	63200	REFORMA MERCATS	884.837,32	0,00	884.837,32			884.837,32
IB520	43120	6320008	REHABILITACIÓ DE MERCATS	0,00	25.098,26	25.098,26			25.098,26
IB520	43120	63201	REFORMA MERCATS MPALES. EDUSI	169.000,00	0,00	169.000,00			169.000,00
IB520	43120	77010	TRANSFERÈNCIES A EMPRESES PRIVADES EDUSI	125.000,00	0,00	125.000,00			125.000,00
IF650	24100	62200	INV. NVA. EDIF. ALTRES CONSTRUC.	0,00	0,00	0,00			0,00
IF650	24100	62300	MAQUINÀRIA I INSTAL·LACIONS OCUPACIÓ	10.000,00	0,00	10.000,00			10.000,00
IF650	24100	62500	MOBILIARI OCUPACIÓ	10.000,00	0,00	10.000,00			10.000,00
IF650	24100	62600	ADQUISICIÓ EQUIPS INFORMÀTICS	10.000,00	0,00	10.000,00			10.000,00
IF650	24100	68200	EDIF.I ALTRES CONST.PATRIMONIALS EDUSI	30.000,00	0,00	30.000,00			30.000,00
IG970	92400	62300	MAQ.INSTAL·LAC.I UTILLATGE	0,00	0,00	0,00			0,00
IG970	92400	63200	REFORMA ALCALDIES PEDÀNIES	90.000,00	249,75	90.249,75			90.249,75
IK740	43200	62300	ADQ. PLAQUES QR EDUSI	0,00	0,00	0,00		22.000,00	22.000,00
IK740	43200	74000	TRANSF.CAPITAL PALAU DE CONGRESSOS	880.000,00	0,00	880.000,00			880.000,00

Signat electrònicament per:

Antefirma	Nom	Data	Emissor cert	Núm. sèrie cert
SECRETARI GENERAL I DEL PLE	PEDRO GARCIA RABASA	31/05/2017	ACCVCA-120	5348213462474800797

Id. document: R5L0 2K4G cjiZ IMXN TNIF Cgyh vg0=

CÒPIA INFORMATIVA (NO VERIFICABLE EN SEU ELECTRÒNICA)

Actualització de l'Annex d'Inversions i Transferències de Capital a 11/04/2017

Aplicació Pressupostària			Descripció	Pressupost Inicial	Modificacions Crèdits Aprovades fins 21/03/17	Pressupost definitiu fins 21/03/17	Modificacions aprovades en tràmit	3 Modificació Plenari en tràmit	Pressupost definitiu després de modfications en tràmit
JD610	32300	63200	REFORMA IMMOBL.EDUC.UNIVERSITAT POPULAR	243.836,47	152.170,91	396.007,38			396.007,38
JD610	32300	63201	HABILITACIÓ NOU 2 DE RIBES-UNIV. POPULAR OAM	80.000,00	0,00	80.000,00			80.000,00
JH640	49200	62300	ADQUISICIÓ EQUIPAMENT EDUSI	130.800,00	0,00	130.800,00		-130.800,00	0,00
JH640	49200	62600	EQUIPS PROCESSOS D'INFORMACIÓ EDUSI	120.000,00	0,00	120.000,00		-6.900,00	113.100,00
JH640	49200	64100	ADQUISICIÓ PROGRAMARI EDUSI	20.000,00	0,00	20.000,00		-20.000,00	0,00
JU130	13300	61900	INFRAESTRUCT. MOBILITAT INV.PARTICIPATIVA	1.820.441,00	-1.789.662,00	30.779,00	-30.779,00		0,00
JU130	15130	61900	URBANITZACIÓ EN BARRIS INV.PARTICIPATIVA	443.644,00	-238.700,00	204.944,00	-204.944,00		0,00
JU130	15520	61900	VORERES MOBILIARI INV.PARTICIPATIVA	935.266,00	-923.943,00	11.323,00	-11.323,00		0,00
JU130	16100	63200	RENOVACIÓ FONTS INV.PARTICIPATIVA	6.500,00	0,00	6.500,00	-6.500,00		0,00
JU130	16210	61900	OB.INFRAESTR.RESID.SOL.URB. INV.PARTICIPAT	351.500,00	-260.986,00	90.514,00	-90.514,00		0,00
JU130	16500	63300	RENOVACIÓ ENLLUMENAT PÚBLIC INV.PARTICIPAT.	350.629,00	-342.318,00	8.311,00	-8.311,00		0,00
JU130	17100	61900	REMODELACIÓ JARDINS INV.PARTICIPATIVA	2.078.967,00	-2.023.820,00	55.147,00	-55.147,00		0,00
JU130	32300	63200	REFORMES EDIFICIS EDUCACIÓ INV.PARTICIPATIVA	180.000,00	-179.096,00	904,00	-904,00		0,00
JU130	34100	63200	REPAR.INSTAL·LAC. ESPORTIVES INV.PARTICIPAT	300.000,00	-300.000,00	0,00			0,00
JU130	44110	61900	MILLORA ACCESSIBILITAT TRANSP. INV.PARTICIPAT	203.053,00	0,00	203.053,00	-203.053,00		0,00
JU130	92050	63200	REFORMA EDIFICIS MUNICIPALS INV.PARTICIPATIVA	330.000,00	-239.840,00	90.160,00	-90.160,00		0,00
JU130	92400	63200	REFORMA INSTAL·LACIONS ESPORTIVES EDUSI	105.000,00	0,00	105.000,00			105.000,00
JU130	92400	68200	EDIF.I ALTRES CONST.PATRIMONIALS EDUSI	5.000,00	0,00	5.000,00			5.000,00
KC150	23100	62300	MAQ.INSTAL·LAC.I UTILLATGE	0,00	0,00	0,00			0,00
KC150	23100	62500	ADQ.MOBILIARI EDUSI	6.000,00	0,00	6.000,00			6.000,00
KC150	23100	62600	EQUIPS PER A PROC.INFORM	0,00	5.999,67	5.999,67			5.999,67
KC150	23100	63200	REHABILITACIÓ EDIFICIS EDUSI	60.000,00	0,00	60.000,00			60.000,00
KC150	23100	63201	REFORMA EDIFICIS BENESTAR SOCIAL	150.000,00	0,00	150.000,00			150.000,00
KC150	23100	63202	HABILITACIÓ NAU 4 DE RIBES	150.000,00	0,00	150.000,00			150.000,00
KC150	23100	68200	REHABILITACIÓ EDIFICIS EDUSI	0,00	0,00	0,00		75.000,00	75.000,00
KC150	23100	78010	A FAMÍLIES I INSTITUC.S.FINS DE LUCRE EDUSI	117.000,00	0,00	117.000,00		-117.000,00	0,00
KI590	23100	63200	REFORMA EDIFICIS COOPERACIÓ	29.000,00	0,00	29.000,00			29.000,00
KJ000	23100	63200	INV.REP.ED. ALTRES CONST.AIGÜES	0,00	0,00	0,00			0,00

Signat electrònicament per:

Antefirma	Nom	Data	Emissor cert	Núm. sèrie cert
SECRETARI GENERAL I DEL PLE	PEDRO GARCIA RABASA	31/05/2017	ACCVCA-120	5348213462474800797

Id. document: R5L0 2K4G cjiZ IMXN TNIF Cgyh vg0=

CÒPIA INFORMATIVA (NO VERIFICABLE EN SEU ELECTRÒNICA)

Actualització de l'Annex d'Inversions i Transferències de Capital a 11/04/2017

Aplicació Pressupostària			Descripció	Pressupost Inicial	Modificacions Crèdits Aprovades fins 21/03/17	Pressupost definitiu fins 21/03/17	Modificacions aprovades en tràmit	3 Modificació Plenari en tràmit	Pressupost definitiu després de modfications en tràmit
KJ000	23100	68200	REFORMA VIVENDES PATRIMONIALS	150.000,00	0,00	150.000,00			150.000,00
KK550	23100	63200	REHABILITACIÓ EDIFICIS EDUSI	49.000,00	0,00	49.000,00			49.000,00
KK550	23100	63201	REFORMA EDIFICIS PERSONES MAJORS	101.000,00	0,00	101.000,00			101.000,00
LJ160	13300	61900	MILLORES INFRAESTRUCTURES	2.667.951,05	2.016.178,64	4.684.129,69	351.594,29		5.035.723,98
LJ160	13300	62200	CONVENI GENERALITAT APARCAM.P.BRUGES	1.246.102,82	0,00	1.246.102,82			1.246.102,82
LJ160	13300	62300	MAQ.INSTAL·LAC.I UTILLATGE	0,00	30.302,32	30.302,32	256.241,73		286.544,05
LJ160	44110	61900	MEJ.ACCESIBIL.PARADES TRANSP.URBÀ DTOS.	178.828,69	0,00	178.828,69	186.041,95		364.870,64
LN240	15110	64100	ADQUISICIÓ DE PROGRAMARI	18.000,00	0,00	18.000,00			18.000,00
LN390	15120	62300	EQUIPAMENT ACTIVITATS	23.440,77	0,00	23.440,77			23.440,77
LN390	15120	62600	ADQ.PROCESSOS D'INFORMACIÓ	19.172,40	0,00	19.172,40			19.172,40
ME280	32100	63200	REHABILITACIÓ EDIFICIS EDUSI	29.000,00	0,00	29.000,00			29.000,00
ME280	32600	62300	EQUIPAMENT EDUCACIÓ	53.315,92	0,00	53.315,92			53.315,92
ME280	32600	62400	PARC MÒBIL EDUCACIÓ	3.000,00	0,00	3.000,00			3.000,00
ME280	32600	62500	MOBILIARI EDUCACIÓ	32.000,00	0,00	32.000,00			32.000,00
ME280	32600	62600	EQUIPS PROCESSOS D'INFORMACIÓ EDUCACIÓ	20.000,00	0,00	20.000,00			20.000,00
MG720	33700	62300	SUBMINISTR. I INSTAL·LACIÓ CENTRE JOVENTUT	176.094,00	0,00	176.094,00			176.094,00
MG720	33700	62500	INV.NVA.MOBILIARI I ENS.	0,00	16.943,15	16.943,15			16.943,15
MG720	33700	62600	EQUIPS PER A PROC.INFORM	0,00	0,00	0,00			0,00
MG720	33700	63200	INV.REP.ED.ALTRES CONST.AIGÜES	0,00	0,00	0,00			0,00
MJ700	34100	60900	INSTAL·LACIONS ESPORTIVES EDUSI	78.000,00	0,00	78.000,00			78.000,00
MJ700	34100	62200	CONSTRUCCIÓ INSTAL·LACIONS ESPORTIVES	357.300,00	365.000,00	722.300,00	370.000,00		1.092.300,00
MJ700	34100	63200	REPARACIÓ INSTAL·LACIONS ESPORTIVES	551.349,09	70.000,00	621.349,09			621.349,09
MJ700	34100	63201	REPARACIÓ NAU UN DE RIBES	200.000,00	0,00	200.000,00			200.000,00
MJ700	34100	71000	TRANSF. OOAA DE L'ENTITAT LOCAL	0,00	0,00	0,00	343.000,00		343.000,00
				64.544.570,16	**26.935.344,28**	**91.479.914,44**	**7.435.746,62**	**-12.500,00**	**98.903.161,06**

Signat electrònicament per:

Antefirma	Nom	Data	Emissor cert	Núm. sèrie cert
SECRETARI GENERAL I DEL PLE	PEDRO GARCIA RABASA	31/05/2017	ACCVCA-120	5348213462474800797

Id. document: R5L0 2K4G cjiZ IMXN TNIF Cgyh vg0=
CÒPIA INFORMATIVA (NO VERIFICABLE EN SEU ELECTRÒNICA)

13	RESULTAT: APROVAT
EXPEDIENT: E-05501-2017-000016-00	PROPOSTA NÚM.: 1
ASSUMPTE: HISENDA, COORDINACIÓ JURÍDICA, INSPECCIÓ GENERAL I DESENVOLUPAMENT ECONÒMIC SOSTENIBLE. Proposa aprovar la 4a relació d'expedients de reconeixement extrajudicial de crèdits i obligacions de 2017.	

DEBAT

El present punt es debat conjuntament amb els punts núm. 7 a 14 de l'orde del dia. El dit debat figura abans de l'acord del punt núm. 7.

VOTACIÓ

Voten a favor els/les 17 Srs./Sres. regidors/es dels Grups Compromís, Socialista i València en Comú, i fan constar la seua abstenció els/les 15 Srs./Sres. regidors/es dels Grups Popular i Ciutadans presents a la sessió (falta la Sra. Picó).

ACORD

"1. El concejal delegado de Hacienda impulsa la tramitación de la cuarta relación de expedientes de reconocimiento extrajudicial de crédito 2017 que se adjunta.

2. Los servicios gestores del gasto tramitan los gastos pendientes de aplicación relacionados para dictamen de la Comisión Informativa de Hacienda, Coordinación Jurídica, Inspección General y Desarrollo Sostenible, y en su caso, su elevación al Pleno.

3. El Servicio Fiscal del Gasto, para cada uno de los gastos relacionados, emite informe de omisión de fiscalización del gasto que se tramita y del cumplimiento de las Bases de Ejecución del Presupuesto. Los informes están conformados por el interventor general.

4. Los expedientes son remitidos al Servicio Económico Presupuestario que señalada la aplicación presupuestaria con cargo al crédito del vigente presupuesto municipal, y en aras de simplificar y abreviar la tramitación, se agregan las referidas propuestas en una sola para su dictamen por la Comisión Informativa de Hacienda, Coordinación Jurídica, Inspección General y Desarrollo Sostenible, y, en su caso, elevación al Ayuntamiento Pleno para su aprobación, sin que esta tramitación por los servicios de la Delegación de Hacienda exima de las responsabilidades en que hayan podido incurrir, en su caso, los servicios que generan el gasto.

5. La Intervención General fiscaliza de conformidad la propuesta de acuerdo formulada por el Servicio Económico Presupuestario.

A los antecedentes de hecho descritos le son de aplicación los siguientes

FUNDAMENTOS DE DERECHO

Signat electrònicament per:

Antefirma	Nom	Data	Emissor cert	Núm. sèrie cert
SECRETARI GENERAL I DEL PLE	PEDRO GARCIA RABASA	31/05/2017	ACCVCA-120	5348213462474800797

Id. document: R5L0 2K4G cjiZ IMXN TNIF Cgyh vg0=
CÒPIA INFORMATIVA (NO VERIFICABLE EN SEU ELECTRÒNICA)

De acuerdo con la base 34ª.3 Competencia del Reconocimiento de la Obligación del Presupuesto municipal para el ejercicio 2017, la competencia orgánica para la aprobación de estos reconocimientos extrajudiciales de crédito corresponde al Pleno, de conformidad con lo establecido en el artículo 123.1, letras h) y p) de la Ley 7/1985, de 2 de abril, de Bases del Régimen Local, en relación con lo dispuesto en los artículos 176.2 y 185.1 y 3 del Texto Refundido de la Ley Reguladora de Haciendas Locales.

De conformidad con los anteriores hechos y fundamentos de Derecho, y con el dictamen de la Comisión Informativa de Hacienda, Coordinación Jurídica, Inspección General y Desarrollo Sostenible, el Ayuntamiento Pleno acuerda:

Único. Reconocer las obligaciones extrajudiciales de crédito y el pago de una indemnización sustitutoria de los gastos incluidos en la cuarta relación de expedientes de reconocimientos extrajudiciales de crédito 2017, por un importe total de 54.541,05 €, equivalente a los importes de las certificaciones o facturas, a favor de los titulares de la relación, que comienza en el nº 1 con el expediente E-00201-2017-11 del Gabinete de Alcaldía, por un importe de 2.446,97 €, y termina con el nº 11 correspondiente al expediente E-04103-2017-036 del Gabinete de Comunicaciones, por un importe de 9.276,03 €.

Signat electrònicament per:

Antefirma	Nom	Data	Emissor cert	Núm. sèrie cert
SECRETARI GENERAL I DEL PLE	PEDRO GARCIA RABASA	31/05/2017	ACCVCA-120	5348213462474800797

Id. document: R5L0 2K4G cjiZ IMXN TNIF Cgyh vg0=
CÒPIA INFORMATIVA (NO VERIFICABLE EN SEU ELECTRÒNICA)

4ª RELACION DE EXPEDIENTES DE RECONOCIMIENTO EXTRAJUDICIAL DE CREDITOS Y OBLIGACIONES 2017

COMISSIÓ D'HISENDA 21 ABRIL 2017

ACORD PLENARI 27 ABRIL 2017

FECHA ENT. SEP	Nº	Nº EXPTE.	COBERT. ORG	INDICATIVA PROGR	ECON.	SERV.	FECHA FACTURA	NUM.FRA AYTO.	CONCEPTO	PROVEEDOR	IMPORTE GTO. CRRTE.	IMPORTE RTE/CONOP	20-04-17 IMPORTE G.INVERS.	
27-03-17	1	201-17-11	A.770	91200	23100	G.ALCALDIA	02/03/2017	2017004743	AVIÓ I HOTEL ROMA C.GALIANA I 2 ESCORTE	VIAJES HALCON, S.A.	2.446,97			*
31-03-17	2	4103-17-9	AG530	92600	22001	PUBL.I A.O.	04/11/2016	2016027639	SUBSCRIPCIO ANUAL	EDICIONS DEL PAIS VALENCIA,	145,00			*
31-03-17	2	4103-17-9	AG530	92600	22001	PUBL.I A.O.	04/11/2016	2016027694	SUBSCRIPCIO ANUAL	EDICIONS DEL PAIS VALENCIA,	145,00			*
31-03-17	2	4103-17-9	AG530	92600	22001	PUBL.I A.O.	25/10/2016	2017000650	SUSCRIPC.1 AÑO F.INICIO 25/10/2016.PERIO	KIOSKOYMAS SOC. GESTORA I	389,98			*
31-03-17	2	4103-17-9	AG530	92600	22001	PUBL.I A.O.	27/07/2016	2017000651	SUSCRIPC.PERIÓDICO EL MUNDO 22/07/16-2	UNIDAD EDITORIAL, SA	2.351,44			*
31-03-17	2	4103-17-9	AG530	92600	22602	PUBL.I A.O.	31/07/2014	2016024597	LAS PROVINCIAS-BE INTERNAT.AYTO.VCIA.2	FEDERICO DOMENECH, S.A.	2.479,34			*
31-03-17	2	4103-17-9	AG530	92600	22602	PUBL.I A.O.	31/07/2014	2016024599	LAS PROVINCIAS-ESQUELA MANUEL SILVES	FEDERICO DOMENECH, S.A.	642,00			*
31-03-17	2	4103-17-9	AG530	92600	22602	PUBL.I A.O.	30/11/2016	2016026446	LAS PROVINCIAS-ESQUELA RITA BARBERA	FEDERICO DOMENECH, S.A.	4.487,89			*
31-03-17	2	4103-17-9	AG530	92600	22602	PUBL.I A.O.	30/11/2016	2016026693	PUBLIC.:A000219359 8 TAMAÑO:1X1 RITA BAR	EDITORIAL PRENSA VALENCIA	4.568,96			*
31-03-17	2	4103-17-9	AG530	92600	22602	PUBL.I A.O.	01/12/2016	2016027597	MUNDO VALENCIA-ESQUELA RITA BARBERA	EDITORA DE MEDIOS DE VALE	1.147,99			*
31-03-17	2	4103-17-9	AG530	92600	22602	PUBL.I A.O.	31/05/2016	2017000344	LAS PROVINCIAS.ES-AJUNTAMENT VCIA 9 D	FEDERICO DOMENECH, S.A.	1.652,89			*
31-03-17	2	4103-17-9	AG530	92600	22602	PUBL.I A.O.	30/04/2015	2017002472	LAS PROVINCIAS-CAMPAÑA TRIBUTOS 1S 2(	FEDERICO DOMENECH, S.A.	2.980,00			*
06-04-17	3	2001-17-413	EP250	33600	21300	P.HRIC I ART	09/12/2016	2017005198	REPARACION ORDENADOR	IMAGINE SERVICE 2013, S.L.U.	807,07			*
06-04-17	3	2001-17-413	EP250	33600	22799	P.HRIC I ART	20/01/2017	2017005199	IMPRESION DIGITAL DIR.S/CARTON PLUMA X	MARC MARTI MEDITERRANIA S	232,89			*
11-04-17	4	2001-16-1382	EP250	33600	62900	P.HRIC I ART	30/09/2016	2017000898	SUMINISTRO Y PLANTACION OLIVO	VIVERS CENTRE VERD, S.A.		1.179,75		
11-04-17	5	2001-17-297	EP250	33600	62300	P.HRIC I ART	09/12/2016	2017004776	PANTALLA TACTIL HANNS.23??	IMAGINE SERVICE 2013, S.L.U.		1.113,20		
18-04-17	6	4103-17-31	AG530	92600	22602	PUBL.I A.O.	28/11/2016	2017002640	DISEÑO CAMPAÑA NAVIDAD AYTO VALENCIA	PIXELARTE CREATIVIDAD SL	3.339,60			*
18-04-17	6	4103-17-31	AG530	92600	22602	PUBL.I A.O.	31/03/2016	2017004604	PUBLIC. A000040393 TAMAÑO:1X1 VCIA SEL	SUPERDEPORTE EMPRESA ED	650,00			*
18-04-17	7	801-17-44	CI080	92040	21900	SERTIC	05/01/2017	2017006374	MTTO.SOFTW.NOVEL - DICIEMBRE/2016	INFOREIN, S.A.	10.852,49			*
20-04-17	8	2301-16-153	JU130	92400	48100	DESC.P.CIUT	15/11/2016	2017001639	VALES REGALO	ABACUS SDAD. COOP. CATALA	400,00			*
20-04-17	8	2301-16-153	JU130	92400	48100	DESC.P.CIUT	03/11/2016	2017001640	DOS VALES MATERIAL DE DIBUJO PARA EL I	SAIZ CARRASCOSA MARCOS	300,00			*
20-04-17	8	2301-16-153	JU130	92400	48100	DESC.P.CIUT	29/09/2016	2017001641	TARJETA REGALO A	ESBOZOS TOT EN ART SL	800,00			*
20-04-17	9	1905-17-81	ED260	33420	22799	ACCIO CULT.	20/01/2017	2017000794	N/ REFER.25120	CARGA EXTINTOR 6 KGS. P.C	GUIPONS S.L.	682,11		*
20-04-17	10	8RE05-17-19	A.020	91200	22601	PROTOCOL	30/11/2016	2017000071	CHAPAR MEDALLAS Y ESTUCHES	DE LA CONCEPCION SOLERA J	351,20			*
20-04-17	10	8RE05-17-19	A.020	91200	22601	PROTOCOL	14/12/2016	2017000072	FELICITACIONES NAVIDAD 2016	ENSOBRADO,GRAFICAS VIMAR, S.L.	1.119,25			*
20-04-17	11	4103-17-36	AG530	92600	22602	PUBL.I A.O.	31/07/2013	2017004878	LAS PROVINCIAS PRENSA - CAMPA?A GRAN	COMERCIALIZADORA DE MEDI(	2.654,25			*
20-04-17	11	4103-17-36	AG530	92600	22602	PUBL.I A.O.	31/10/2015	2017005024	EMISORA: VALENCIA EFM; O.PUBLI: 135722	UNIPREX, SAU	1.702,00			*
20-04-17	11	4103-17-36	AG530	92600	22602	PUBL.I A.O.	01/04/2016	2017005027	SER.9 D'OCTUBRE.	SOCIEDAD ESPAÑOLA DE RADI	2.479,34			*
20-04-17	11	4103-17-36	AG530	92600	22602	PUBL.I A.O.	31/10/2015	2017005028	07.10.2015-LV DIGITAL-AYTO.VALENCIA -	DIA PUBLIPRESS MEDIA, S.L.U.	331,05			*
20-04-17	11	4103-17-36	AG530	92600	22602	PUBL.I A.O.	30/11/2016	2017005201	PUBLICACI?N DE ESQUELA 1/4 (3X4) P?GINA	AUDIOVISUAL ESPAñOLA 2000	946,22			*
20-04-17	11	4103-17-36	AG530	92600	22602	PUBL.I A.O.	31/03/2015	2017006373	LAS PROVINCIAS 107.1 FM VALENCIA RADIO	FEDERICO DOMENECH, S.A.	749,95			*
20-04-17	11	4103-17-36	AG530	92600	22602	PUBL.I A.O.	03/08/2015	2017007059	PUBLICACION EN EL DIARIO LARAZON EDICI	AUDIOVISUAL ESPAñOLA 2000	413,22			*

TOTAL ... **52.248,10** **0,00** **2.292,95**

TOTAL 4ª RELACION REC. CDTOS/OBLIGACION 2017 **54.541,05**

*** DISMINUYE LA DISPONIBILIDAD PPTARIA PARA EL EJERCICIO CORRIENTE Suma**	**52.248,10**	
NO DISMINUYE LA DISPONIBILIDAD Suma	**2.292,95**	
Total General	**54.541,05**	

Signat electrònicament per:

Antefirma	Nom	Data	Emissor cert	Núm. sèrie cert
SECRETARI GENERAL I DEL PLE	PEDRO GARCIA RABASA	31/05/2017	ACCVCA-120	5348213462474800797

Id. document: R5L0 2K4G cjiZ IMXN TNIF Cgyh vg0=
CÒPIA INFORMATIVA (NO VERIFICABLE EN SEU ELECTRÒNICA)

14	RESULTAT: QUEDAR ASSABENTAT
EXPEDIENT: E-05501-2017-000001-00	PROPOSTA NÚM.: 1
ASSUMPTE: HISENDA, COORDINACIÓ JURÍDICA, INSPECCIÓ GENERAL I DESENVOLUPAMENT ECONÒMIC SOSTENIBLE. Dóna compte de la creació de conceptes i subconceptes de gasto amb crèdit zero durant el primer trimestre de 2017.	

DEBAT

El present punt es debat conjuntament amb els punts núm. 7 a 13 de l'orde del dia. El dit debat figura abans de l'acord del punt núm. 7.

ACORD

"Vista la moción del concejal delegado de Hacienda en orden a elevar al Pleno la relación de conceptos económicos de ingresos y gastos, creados en el primer trimestre de 2017 con importe de 0,00 €, indicando en el caso de conceptos de gastos la bolsa de vinculación en que se incluyen, conforme a lo dispuesto en la base 3ª.3 de las de Ejecución del Presupuesto 2017.

De conformidad con los anteriores hechos y fundamentos de Derecho, y con el dictamen de la Comisión Informativa de Hacienda, Coordinación Jurídica, Inspección General y Desarrollo Sostenible, el Ayuntamiento Pleno acuerda quedar enterado de los siguientes documentos:

- Anexo I al informe del Servicio Económico Presupuestario, relación de conceptos y subconceptos de gasto creados con crédito 0 en el Estado de Gastos del Presupuesto, conforme a la base 3ª.3 antes citada, junto a cada concepto y subconcepto figura el número de los documentos presupuestarios del tipo V-Alta partidas dentro de vinculante, mediante los cuales se produce su incorporación al Presupuesto.

- Anexo II al informe del Servicio Económico Presupuestario, relación de conceptos y subconceptos de ingresos creados con crédito 0 en el Estado de Ingresos del Presupuesto, conforme a la citada base 3ª.3 antes citada, y se adjunta, como anexo III la relación de conceptos de ingreso creados a finales de 2016 que fueron omitidos en la relación del cuarto trimestre de 2016."

Signat electrònicament per:

Antefirma	Nom	Data	Emissor cert	Núm. sèrie cert
SECRETARI GENERAL I DEL PLE	PEDRO GARCIA RABASA	31/05/2017	ACCVCA-120	5348213462474800797

Id. document: R5L0 2K4G cjiZ IMXN TNIF Cgyh vg0=

CÒPIA INFORMATIVA (NO VERIFICABLE EN SEU ELECTRÒNICA)

Anexo I

RELACIÓN DE CONCEPTOS ECONOMICOS DE GASTOS TRAMITADOS CON LA BASE 3ª EN EL PRESUPUESTO DE 2017

PRIMER TRIMESTRE DE 2017

			APLICACIÓN PRESUPUESTARIA						
Exp. Núm	Núm Doc SAP	Núm Doc SIEM	Sector	Programa	Economico	Literal	Importe	Bolsa de Vinculación
E 01909 2017 3	2017990001	2017000002	IK740	43200	2279900	OTROS TRABAJOS REALIZADOS	0,00	2017-2-IK740-43200
E 01909 2017 3	2017990001	2017000002	IK740	43200	2260200	PUBLICIDAD Y PROPAGANDA	0,00	2017-2-IK740-43200
O 01903 2017 1	2017990001	2017000002	MJ700	34100	2260200	PUBLICIDAD Y PROPAGANDA	0,00	2017-2-MJ700-34100
E 02227 2017 4	2017990002	2017000006	KI590	23100	2260600	REUNIONES, CONF. Y CURSOS	0,00	2017-2-KI590-23100
O 03602 2017 3	2017990002	2017000006	FP760	17240	2030000	ARREND. MAQ.INST.UTILLAJE	0,00	2017-2-FP760-17240
O 03602 2017 3	2017990002	2017000006	FP760	17240	2130000	MAQ. INSTALAC. Y UTILLAJE	0,00	2017-2-FP760-17240
O 03602 2017 3	2017990002	2017000006	FP760	17240	2190000	OT INMOVILIZADO MATERIAL	0,00	2017-2-FP760-17240
O 03602 2017 3	2017990002	2017000006	FP760	17240	2200000	MAT.OFICINA NO INVENTAR.	0,00	2017-2-FP760-17240
O 03602 2017 3	2017990002	2017000006	FP760	17240	2260200	PUBLICIDAD Y PROPAGANDA	0,00	2017-2-FP760-17240
O 03602 2017 3	2017990002	2017000006	FP760	17240	2279900	OTROS TRABAJOS REALIZADOS	0,00	2017-2-FP760-17240
O 01501 2017 6	2017990002	2017000006	DD670	13600	2230000	TRANSPORTE	0,00	2017-2-DD670-13600
CORREO	2017990003	2017000007	CC100	15320	1200000	RETRIB.BASICAS GRUPO A.1	0,00	2017-1-CC100-1
CORREO	2017990003	2017000007	CC100	15320	1200100	RETRIB.BASICAS GRUPO A.2	0,00	2017-1-CC100-1
CORREO	2017990003	2017000007	CC100	15320	1200300	RETRIB.BASICAS GRUPO C.1	0,00	2017-1-CC100-1
CORREO	2017990003	2017000007	CC100	15320	1200400	RETRIB.BASICAS GRUPO C.2	0,00	2017-1-CC100-1
CORREO	2017990003	2017000007	CC100	15320	1200500	RETRIB.BASICAS GRUPO E	0,00	2017-1-CC100-1
CORREO	2017990003	2017000007	CC100	15320	1200600	TRIENIOS	0,00	2017-1-CC100-1
CORREO	2017990003	2017000007	CC100	15320	1200900	OTRAS RETRIBUCI BASICAS	0,00	2017-1-CC100-1
CORREO	2017990003	2017000007	CC100	15320	1210000	COMPLEMENTO DESTINO	0,00	2017-1-CC100-1
CORREO	2017990003	2017000007	CC100	15320	1210100	COMPLEMENTO ESPECIFICO	0,00	2017-1-CC100-1
CORREO	2017990003	2017000007	CC100	15320	1210300	OTROS COMPLEMENTOS	0,00	2017-1-CC100-1
CORREO	2017990003	2017000007	CC100	15320	1500000	PRODUCTIVIDAD	0,00	2017-1-CC100-1
CORREO	2017990003	2017000007	CC100	15320	1600000	SEGURIDAD SOCIAL	0,00	2017-1-CC100-1
O 01801 2017 3	2017990003	2017000007	LJ160	13300	6230000	MAQ.INSTALAC.Y UTILLAJE	0,00	2017-6-LJ160-13300
O 04001 2017 3	2017990003	2017000007	FD310	17100	2211100	REP.MAQ.UTILLAJE Y EL.TR.	0,00	2017-2-FD310-17100
O 04001 2017 3	2017990003	2017000007	FD310	17100	2211300	MANUTENCION ANIMALES	0,00	2017-2-FD310-17100
O 04001 2017 3	2017990003	2017000007	FD310	17100	2219900	OTROS SUMINISTROS	0,00	2017-2-FD310-17100

Signat electrònicament per:

Antefirma	Nom	Data	Emissor cert	Núm. sèrie cert
SECRETARI GENERAL I DEL PLE	PEDRO GARCIA RABASA	31/05/2017	ACCVCA-120	5348213462474800797

Id. document: R5L0 2K4G cjiZ IMXN TNIF Cgyh vg0=

CÒPIA INFORMATIVA (NO VERIFICABLE EN SEU ELECTRÒNICA)

Anexo I

RELACIÓN DE CONCEPTOS ECONOMICOS DE GASTOS TRAMITADOS CON LA BASE 3ª EN EL PRESUPUESTO DE 2017

PRIMER TRIMESTRE DE 2017

			APLICACIÓN PRESUPUESTARIA					
Exp. Núm	Núm Doc SAP	Núm Doc SIEM	Sector	Programa	Economico	Literal	Importe	Bolsa de Vinculación
O 04001 2017 3	2017990003	2017000007	FD310	17100	2270600	EST. Y TRAB. TEC.	0,00	2017-2-FD310-17100
O 04001 2017 3	2017990003	2017000007	FD310	17100	2279900	OTROS TRABAJOS REALIZADOS	0,00	2017-2-FD310-17100
O 02000 2017 2	2017990004	2017000008	EP730	33400	2260200	PUBLICIDAD Y PROPAGANDA	0,00	2017-2-EP730-33400
O 02000 2017 2	2017990004	2017000008	EP730	33400	2260600	REUNIONES, CONF. Y CURSOS	0,00	2017-2-EP730-33400
O 02000 2017 2	2017990004	2017000008	EP730	33400	2270600	EST. Y TRAB. TEC.	0,00	2017-2-EP730-33400
O 04001 2017 3	2017990005	2017000009	FD310	17100	2211100	REP.MAQ.UTILLAJE Y EL.TR.	0,00	2017-2-FD310-17100
O 04001 2017 3	2017990005	2017000009	FD310	17100	2211300	MANUTENCION ANIMALES	0,00	2017-2-FD310-17100
O 04001 2017 3	2017990005	2017000009	FD310	17100	2219900	OTROS SUMINISTROS	0,00	2017-2-FD310-17100
O 04001 2017 3	2017990005	2017000009	FD310	17100	2270600	ESTUD. Y TRAB. TECNICOS	0,00	2017-2-FD310-17100
O 04001 2017 3	2017990005	2017000009	FD310	17100	2279900	OTR.TRABAJOS REALIZADOS POR OTRAS EMPRESAS Y PROF.	0,00	2017-2-FD310-17100
E 01201 207 38	2017990006	2017000012	CD110	92050	6230000	MAQ,INSTALAC.Y UTILLAJE	0,00	2017-6-CD110-92050
E 01201 207 38	2017990006	2017000012	CD110	92050	6250000	INV.NVA.MOBILIARIO Y ENS.	0,00	2017-6-CD110-92050
E 01201 207 38	2017990006	2017000012	CD110	92050	6820000	INV.EDIF.MUN PATRIMONIAL	0,00	2017-6-CD110-92050
E 01201 207 38	2017990006	2017000012	CD110	92050	6330000	MAQUINARIA,INST.Y UTILLA	0,00	2017-6-CD110-92050
E 02201 2016 426	2017990006	2017000012	KC150	23100	6260000	EQUIPOS PARA PROC.INFORM	0,00	2017-6-KC150-23100
O 01904 2017 1	2017990010	2017000022	EF580	33800	2020000	ARRENDAME.EDIF Y OT CONST	0,00	2017-2-EF580-33800
O 01904 2017 1	2017990010	2017000022	EF580	33800	2030000	ARREND. MAQ,INST.UTILLAJE	0,00	2017-2-EF580-33800
O 01904 2017 1	2017990010	2017000022	EF580	33800	2040000	ARREND.MATER.TRANSPORTE	0,00	2017-2-EF580-33800
O 01904 2017 1	2017990010	2017000022	EF580	33800	2160000	EQ. PROCESOS INFORMACIÓN	0,00	2017-2-EF580-33800
O 01904 2017 1	2017990010	2017000022	EF580	33800	2200000	MAT.OFICINA NO INVENTAR.	0,00	2017-2-EF580-33800
O 01904 2017 1	2017990010	2017000022	EF580	33800	2270600	EST. Y TRAB. TEC.	0,00	2017-2-EF580-33800
O 01905 2016 162	2017990010	2017000022	ED260	33420	6330000	MAQUINARIA,INST.Y UTILLA	0,00	2017-6-ED260-33420
O 01905 2016 162	2017990013	2017000027	ED260	33210	6250000	INV.NVA.MOBILIARIO Y ENS.	0,00	2017-6-ED260-33210
E 02201 2016 400	2017990013	2017000027	KC150	23100	2120000	CONS.MANT.EDIF. O.CONST.	0,00	2017-2-KC150-23100
E 02201 2016 400	2017990013	2017000027	KC150	23100	2130000	MAQ. INSTALAC. Y UTILLAJE	0,00	2017-2-KC150-23100
E 02310 2017 27	2017990013	2017000027	IG970	92400	6230000	MAQ,INSTALAC.Y UTILLAJE	0,00	2017-6-IG970-92400
O 00302 2017 2	2017990013	2017000027	A.770	91200	2260600	REUNIONES, CONF. Y CURSOS	0,00	2017-2-A.770-91200

Signat electrònicament per:

Antefirma	Nom	Data	Emissor cert	Núm. sèrie cert
SECRETARI GENERAL I DEL PLE	PEDRO GARCIA RABASA	31/05/2017	ACCVCA-120	5348213462474800797

Id. document: R5L0 2K4G cjiZ IMXN TNIF Cgyh vg0=

CÒPIA INFORMATIVA (NO VERIFICABLE EN SEU ELECTRÒNICA)

Anexo I

RELACIÓN DE CONCEPTOS ECONOMICOS DE GASTOS TRAMITADOS CON LA BASE 3ª EN EL PRESUPUESTO DE 2017

PRIMER TRIMESTRE DE 2017

			APLICACIÓN PRESUPUESTARIA						
Exp. Núm	Núm Doc SAP	Núm Doc SIEM	Sector	Programa	Economico	Literal	Importe	Bolsa de Vinculación
O 01501 2017 6	2017990017	2017000031	DD670	13600	2190000	OT INMOVILIZADO MATERIAL	0,00	2017-2-DD670-13600
O 01501 2017 17	2017990017	2017000031	DD670	13600	2279900	OTROS TRABAJOS REALIZADOS	0,00	2017-2-DD670-13600
E 02201 2016 400	2017990017	2017000031	KJ000	23100	6320000	INV.REP.ED.OT.CONST.AGUAS	0,00	2017-6-KJ000-23100
E 01101 2016 977	2017990017	2017000031	CC100	92050	1510000	GRATIFICACIONES	0,00	2017-1-CC100-9
E 05302 2017 56	2017990017	2017000031	GY510	15220	6320000	INV.REP.ED.OT.CONST.AGUAS	0,00	2017-6-GY510-15220
O 01902 2017 7	2017990017	2017000031	MG720	33700	6260000	EQUIPOS PARA PROC.INFORM	0,00	2017-6-MG720-33700
O 01902 2017 7	2017990017	2017000031	MG720	33700	6320000	INV.REP.ED.OT.CONST.AGUAS	0,00	2017-6-MG720-33700
O 01902 2017 7	2017990017	2017000031	MG720	33700	2219900	OTROS SUMINISTROS	0,00	2017-2-MG720-33700
O 02401 2017 6	2017990017	2017000031	KH200	31110	2260200	PUBLICIDAD Y PROPAGANDA	0,00	2017-2-KH200-31110
O 02401 2017 6	2017990017	2017000031	FO000	31130	2260200	PUBLICIDAD Y PROPAGANDA	0,00	2017-2-FO000-31130
EXP FONDO CONTING	2017990019	2017000033	AG530	92600	2260600	REUNIONES, CONF. Y CURSOS	0,00	2017-2-AG530-92600
EXP FONDO CONTING	2017990019	2017000033	ED260	33420	2130000	MAQ. INSTALAC. Y UTILLAJE	0,00	2017-2-ED260-33420
EXP FONDO CONTING	2017990019	2017000033	FO000	31130	6230000	MAQ.INSTALAC.Y UTILLAJE	0,00	2017-6-FO000-31130
EXP FONDO CONTING	2017990019	2017000033	MG720	33700	6250000	INV.NVA.MOBILIARIO Y ENS.	0,00	2017-6-MG720-33700
EXP FONDO CONTING	2017990020	2017000034	GC620	15100	2020000	ARRENDAME.EDIF Y OT CONST	0,00	2017-2-GC620-15100
E 01401 2017 813	2017990021	2017000037	DE140	13200	2030000	ARREND. MAQ.INST.UTILLAJE	0,00	2017-2-DE140-13200
E 01401 2017 813	2017990021	2017000037	DE140	13200	2090000	CANONES	0,00	2017-2-DE140-13200
E 01401 2017 813	2017990021	2017000037	DE140	13200	2190000	OT INMOVILIZADO MATERIAL	0,00	2017-2-DE140-13200
E 01903 2017 1	2017990021	2017000037	MJ700	34100	4790000	OT.TRANS.A EMPRES.PRIVADA	0,00	2017-4-MJ700-34100
O 02310 2017 1	2017990021	2017000037	IG970	41000	2200100	PRENSA, LIBROS, REV. Y OT	0,00	2017-2-IG970-41000
O 02310 2017 1	2017990021	2017000037	IG970	41000	2210500	PRODUCTOS ALIMENTICIOS	0,00	2017-2-IG970-41000
O 02310 2017 1	2017990021	2017000037	IG970	41000	2219900	OTROS SUMINISTROS	0,00	2017-2-IG970-41000
O 02310 2017 1	2017990021	2017000037	IG970	41000	2260200	PUBLICIDAD Y PROPAGANDA	0,00	2017-2-IG970-41000
O 02310 2017 1	2017990021	2017000037	IG970	41000	2260600	REUNIONES, CONF. Y CURSOS	0,00	2017-2-IG970-41000
O 02310 2017 1	2017990021	2017000037	IG970	41000	2260900	ACT. CULT. Y DEPORT.	0,00	2017-2-IG970-41000
O 02310 2017 1	2017990021	2017000037	IG970	41000	2270200	VALORACIONES Y PERITAJES	0,00	2017-2-IG970-41000
O 02310 2017 1	2017990021	2017000037	IG970	41000	2500000	TRAB.ADM.PUB.Y OTR.ENT.PU	0,00	2017-2-IG970-41000

Signat electrònicament per:

Antefirma	Nom	Data	Emissor cert	Núm. sèrie cert
SECRETARI GENERAL I DEL PLE	PEDRO GARCIA RABASA	31/05/2017	ACCVCA-120	5348213462474800797

Id. document: R5L0 2K4G cjiZ IMXN TNIF Cgyh vg0=

CÒPIA INFORMATIVA (NO VERIFICABLE EN SEU ELECTRÒNICA)

Anexo I

RELACIÓN DE CONCEPTOS ECONOMICOS DE GASTOS TRAMITADOS CON LA BASE 3ª EN EL PRESUPUESTO DE 2017

PRIMER TRIMESTRE DE 2017

			APLICACIÓN PRESUPUESTARIA						
Exp. Núm	Núm Doc SAP	Núm Doc SIEM	Sector	Programa	Economico	Literal	Importe	Bolsa de Vinculación
E 02001 2016 1382	2017990021	2017000037	EP250	33600	6290000	OT.INV.NVA.FUNC.OP.SERV	0,00	2017-6-EP250-33600
E 03801 2017 102	2017990021	2017000037	GC380	15110	2269900	OTROS GTOS.DIVERSOS	0,00	2017-2-GC380-15110
E 02201 2016 400	2017990021	2017000037	KC150	23100	6230000	MAQ,INSTALAC.Y UTILLAJE	0,00	2017-6-KC150-23100
O 05201 2017 5	2017990021	2017000037	AE860	1100	3100700	INTERESES PARKING BRUJAS	0,00	2017-3-AE860-0
O 02224 2017 15	2017990024	2017000044	KK550	23100	2219900	OTROS SUMINISTROS	0,00	2017-2-KK550-23100
E 02227 2017 4	2017990024	2017000044	KI590	23100	2269900	OTROS GTOS.DIVERSOS	0,00	2017-2-KI590-23100
E 02501 2017 7	2017990024	2017000044	KH800	23100	2260200	PUBLICIDAD Y PROPAGANDA	0,00	2017-2-KH800-23100
E 02001 2017 232	2017990024	2017000044	EP250	33600	2219900	OTROS SUMINISTROS	0,00	2017-2-EP250-33600
O 01101 2017 51	2017990024	2017000044	CC100	16400	1210300	OTROS COMPLEMENTOS	0,00	2017-1-CC100-1
O 01101 2017 51	2017990024	2017000044	CC100	16500	1210300	OTROS COMPLEMENTOS	0,00	2017-1-CC100-1
O 01101 2017 51	2017990024	2017000044	CC100	17100	1210300	OTROS COMPLEMENTOS	0,00	2017-1-CC100-1
O 01101 2017 51	2017990024	2017000044	CC100	17210	1210300	OTROS COMPLEMENTOS	0,00	2017-1-CC100-1
O 01101 2017 51	2017990024	2017000044	CC100	17220	1210300	OTROS COMPLEMENTOS	0,00	2017-1-CC100-1
O 01101 2017 51	2017990024	2017000044	CC100	17230	1210300	OTROS COMPLEMENTOS	0,00	2017-1-CC100-1
O 01101 2017 51	2017990024	2017000044	CC100	23100	1210300	OTROS COMPLEMENTOS	0,00	2017-1-CC100-2
O 01101 2017 51	2017990024	2017000044	CC100	23110	1210300	OTROS COMPLEMENTOS	0,00	2017-1-CC100-2
O 01101 2017 51	2017990024	2017000044	CC100	24100	1210300	OTROS COMPLEMENTOS	0,00	2017-1-CC100-2
O 01101 2017 51	2017990024	2017000044	CC100	31120	1210300	OTROS COMPLEMENTOS	0,00	2017-1-CC100-3
O 01101 2017 51	2017990024	2017000044	CC100	31130	1210300	OTROS COMPLEMENTOS	0,00	2017-1-CC100-3
O 01101 2017 51	2017990024	2017000044	CC100	33010	1210300	OTROS COMPLEMENTOS	0,00	2017-1-CC100-3
O 01101 2017 51	2017990024	2017000044	CC100	33020	1210300	OTROS COMPLEMENTOS	0,00	2017-1-CC100-3
O 01101 2017 51	2017990024	2017000044	CC100	33030	1210300	OTROS COMPLEMENTOS	0,00	2017-1-CC100-3
O 01101 2017 51	2017990024	2017000044	CC100	33210	1210300	OTROS COMPLEMENTOS	0,00	2017-1-CC100-3
O 01101 2017 51	2017990024	2017000044	CC100	34100	1210300	OTROS COMPLEMENTOS	0,00	2017-1-CC100-3
O 01101 2017 51	2017990024	2017000044	CC100	43120	1210300	OTROS COMPLEMENTOS	0,00	2017-1-CC100-4
O 01101 2017 51	2017990024	2017000044	CC100	43200	1210300	OTROS COMPLEMENTOS	0,00	2017-1-CC100-4
O 01101 2017 51	2017990024	2017000044	CC100	49100	1210300	OTROS COMPLEMENTOS	0,00	2017-1-CC100-4

Signat electrònicament per:

Antefirma	Nom	Data	Emissor cert	Núm. sèrie cert
SECRETARI GENERAL I DEL PLE	PEDRO GARCIA RABASA	31/05/2017	ACCVCA-120	5348213462474800797

Id. document: R5L0 2K4G cjiZ IMXN TNIF Cgyh vg0=

CÒPIA INFORMATIVA (NO VERIFICABLE EN SEU ELECTRÒNICA)

Anexo I

RELACIÓN DE CONCEPTOS ECONOMICOS DE GASTOS TRAMITADOS CON LA BASE 3ª EN EL PRESUPUESTO DE 2017

PRIMER TRIMESTRE DE 2017

			APLICACIÓN PRESUPUESTARIA						
Exp. Núm	Núm Doc SAP	Núm Doc SIEM	Sector	Programa	Economico	Literal	Importe	Bolsa de Vinculación
O 01101 2017 51	2017990024	2017000044	CC100	49200	1210300	OTROS COMPLEMENTOS	0,00	2017-1-CC100-4
O 01101 2017 51	2017990024	2017000044	CC100	49300	1210300	OTROS COMPLEMENTOS	0,00	2017-1-CC100-4
O 01101 2017 51	2017990024	2017000044	CC100	92000	1210300	OTROS COMPLEMENTOS	0,00	2017-1-CC100-9
O 01101 2017 51	2017990024	2017000044	CC100	92010	1210300	OTROS COMPLEMENTOS	0,00	2017-1-CC100-9
O 01101 2017 51	2017990024	2017000044	CC100	92040	1210300	OTROS COMPLEMENTOS	0,00	2017-1-CC100-9
O 01101 2017 51	2017990024	2017000044	CC100	92060	1210300	OTROS COMPLEMENTOS	0,00	2017-1-CC100-9
O 01101 2017 51	2017990024	2017000044	CC100	92080	1210300	OTROS COMPLEMENTOS	0,00	2017-1-CC100-9
O 01101 2017 51	2017990024	2017000044	CC100	92300	1210300	OTROS COMPLEMENTOS	0,00	2017-1-CC100-9
O 01101 2017 51	2017990024	2017000044	CC100	92310	1210300	OTROS COMPLEMENTOS	0,00	2017-1-CC100-9
O 01101 2017 51	2017990024	2017000044	CC100	92400	1210300	OTROS COMPLEMENTOS	0,00	2017-1-CC100-9
O 02224 2017 21	2017990025	2017000046	KK550	23100	2130000	MAQ. INSTALAC. Y UTILLAJE	0,00	2017-2-KK550-23100
O 00702 2017 2	2017990025	2017000046	JG170	92400	2260200	PUBLICIDAD Y PROPAGANDA	0,00	2017-2-JG170-92400
O 00702 2017 2	2017990025	2017000046	JG170	92400	4890000	OT. TRANSFERENCIAS	0,00	2017-4-JG170-92400
O 01904 2017 1	2017990028	2017000052	EF580	33800	2050000	ARREND. MOBILIARIO Y ENS.	0,00	2017-2-EF580-33800
O 02901 2017 3	2017990029	2017000053	IB520	43120	6100000	INVER.REPOS.TERRENOS U.P.	0,00	2017-6-IB520-43120
O 02901 2017 3	2017990029	2017000053	IB520	43120	6260000	EQUIPOS PARA PROC.INFORM	0,00	2017-6-IB520-43120
O 02901 2017 3	2017990029	2017000053	IB520	43120	2260300	PUBLICACION DIARIOS OFIC.	0,00	2017-2-IB520-43120
O 01902 2017 14	2017990029	2017000053	MG720	33700	2030000	ARREND. MAQ.INST.UTILLAJE	0,00	2017-2-MG720-33700
E 02227 2017 4	2017990029	2017000053	KI590	23100	2219900	OTROS SUMINISTROS	0,00	2017-2-KI590-23100
E 01201 2017 179	2017990029	2017000053	CD110	92050	6410000	GTOS.APLIC.INFORMATICAS	0,00	2017-6-CD110-92050
E 03801 2017 84	2017990029	2017000053	GC380	15110	2260200	PUBLICIDAD Y PROPAGANDA	0,00	2017-2-GC380-15110
O 01101 2017 51	2017990029	2017000053	CC100	92500	1210300	OTROS COMPLEMENTOS	0,00	2017-1-CC100-9
O 01101 2017 51	2017990029	2017000053	CC100	92600	1210300	OTROS COMPLEMENTOS	0,00	2017-1-CC100-9
O 01101 2017 51	2017990029	2017000053	CC100	93100	1210300	OTROS COMPLEMENTOS	0,00	2017-1-CC100-9
O 01101 2017 51	2017990029	2017000053	CC100	93200	1210300	OTROS COMPLEMENTOS	0,00	2017-1-CC100-9
O 01101 2017 51	2017990029	2017000053	CC100	93210	1210300	OTROS COMPLEMENTOS	0,00	2017-1-CC100-9
O 01101 2017 51	2017990029	2017000053	CC100	93300	1210300	OTROS COMPLEMENTOS	0,00	2017-1-CC100-9

Signat electrònicament per:

Antefirma	Nom	Data	Emissor cert	Núm. sèrie cert
SECRETARI GENERAL I DEL PLE	PEDRO GARCIA RABASA	31/05/2017	ACCVCA-120	5348213462474800797

Id. document: R5L0 2K4G cjiZ IMXN TNIF Cgyh vg0=

CÒPIA INFORMATIVA (NO VERIFICABLE EN SEU ELECTRÒNICA)

Anexo I

RELACIÓN DE CONCEPTOS ECONOMICOS DE GASTOS TRAMITADOS CON LA BASE 3ª EN EL PRESUPUESTO DE 2017

PRIMER TRIMESTRE DE 2017

			APLICACIÓN PRESUPUESTARIA					
Exp. Núm	Núm Doc SAP	Núm Doc SIEM	Sector	Programa	Economico	Literal	Importe	Bolsa de Vinculación
O 01101 2017 51	2017990029	2017000053	CC100	93400	1210300	OTROS COMPLEMENTOS	0,00	2017-1-CC100-9
O 01101 2017 51	2017990030	2017000055	CC100	15100	1210300	OTROS COMPLEMENTOS	0,00	2017-1-CC100-1
O 01101 2017 51	2017990030	2017000055	CC100	15120	1210300	OTROS COMPLEMENTOS	0,00	2017-1-CC100-1
E 02001 2017 314	2017990030	2017000055	EP250	33600	2260200	PUBLICIDAD Y PROPAGANDA	0,00	2017-2-EP250-33600
O 01905 2016 162	2017990030	2017000055	ED260	33420	6320000	INV.REP.ED.OT.CONST.AGUAS	0,00	2017-6-ED260-33420
O 02902 2017 11	2017990030	2017000055	IF650	24100	6220000	INV.NVA.EDIF.OT.CONSTRUC.	0,00	2017-6-IF650-24100

Signat electrònicament per:

Antefirma	Nom	Data	Emissor cert	Núm. sèrie cert
SECRETARI GENERAL I DEL PLE	PEDRO GARCIA RABASA	31/05/2017	ACCVCA-120	5348213462474800797

Id. document: R5L0 2K4G cjiZ IMXN TNIF Cgyh vg0=

CÒPIA INFORMATIVA (NO VERIFICABLE EN SEU ELECTRÒNICA)

Anexo II

RELACIÓN DE CONCEPTOS ECONÓMICOS DE INGRESOS Y GASTOS TRAMITADOS CON LA BASE 3ª EN EL PRESUPUESTO DE 2017

PRIMER TRIMESTRE DE 2017

Exp. Núm	Núm Doc SAP	Núm Doc SIEM	Subcon.Ingresos	Literal	Importe
02701-2009-001364	2016990074	2016000167	753.00	SOC.MERC,EMP.PUB.OT.ORG.PUB.DEP CCAA	0,00
01904-2016-000474	2016990075	2016000168	761.11	DIP. ESPECT. PIROTÉCNICOS	0,00
E-03001-2011-000190	2017990008	2017000017	39975	PAI UEU "MORERAS II"	0,00
E-03003-2017-000003	2017990009	2017000018	39976	CONV. URB. "MORERAS II"	0,00
E-02410-2016-000079	2017990007	2017000016	46107	DIP. CERTIFC. PLAYAS	0,00
E-03502-2005-000193	2017990014	2017000029	39712	REP. FORZ. BARRIO MERCAT	0,00
E-03502-2003-000335	2017990015	2017000030	39713	REP. FORZ. BARRIO CARMEN	0,00
E-01905-2017-000016	2017990012	2017000026	34902	ACT. TEATRO EL MUSICAL	0,00
E-04301-2017-000025	2017990016	2017000035	4500701	CONSULTORIOS PEDANIAS	0,00
E-04301-2017-000025	2017990016	2017000035	4501001	CIC CONV. ATENCION EMIGRACION	0,00
E-04301-2017-000025	2017990016	2017000035	4501701	C.EDUCACION GAB. PSICOPEDAGOGICO	0,00
E-04301-2017-000025	2017990016	2017000035	4501901	CBS CONV.PUNTO ENCUENTRO	0,00
E-04301-2017-000025	2017990016	2017000035	4502101	CBS ATENCION MENORES PERIODO ESTIVAL	0,00
E-04301-2017-000025	2017990016	2017000035	4503003	CJBS AGENCIA AMICS	0,00
E-04301-2017-000025	2017990016	2017000035	4504501	CE PROG.XARXA LLIBRES	0,00
E-04301-2017-000025	2017990016	2017000035	4504601	CONV.ACT. B.CABANYAL-CANYAMELAR	0,00
E-04301-2017-000025	2017990016	2017000035	4510701	SERVEF AEDL	0,00
E-04301-2017-000025	2017990016	2017000035	4513201	SERVEF ACCIONES FORMATIVAS DESEMPLEO	0,00
E-04301-2017-000025	2017990016	2017000035	4513202	SERVEF AC.FORMAT.DESEMPLE	0,00
E-04301-2017-000025	2017990016	2017000035	4513301	SERVEF TE PROMOCION TURISTICA VLC	0,00
E-04301-2017-000025	2017990016	2017000035	4513401	SERVEF TE ADAP. PRENDAS TRAD. Y REC.PATRIM.	0,00
E-04301-2017-000025	2017990016	2017000035	4513501	SERVEF TE CONSERV. BOSQUE DEVESA-ALBUFERA	0,00

Signat electrònicament per:

Antefirma	Nom	Data	Emissor cert	Núm. sèrie cert
SECRETARI GENERAL I DEL PLE	PEDRO GARCIA RABASA	31/05/2017	ACCVCA-120	5348213462474800797

Id. document: R5L0 2K4G cjiZ IMXN TNIF Cgyh vg0=

CÒPIA INFORMATIVA (NO VERIFICABLE EN SEU ELECTRÒNICA)

Anexo II

RELACIÓN DE CONCEPTOS ECONÓMICOS DE INGRESOS Y GASTOS TRAMITADOS CON LA BASE 3ª EN EL PRESUPUESTO DE 2017

PRIMER TRIMESTRE DE 2017

Exp. Núm	Núm Doc SAP	Núm Doc SIEM	Subcon.Ingresos	Literal	Importe
E-04301-2017-000025	2017990016	2017000035	4513602	CULTURARTS ACT.MUSICALES	0,00
E-04301-2017-000025	2017990016	2017000035	4610002	DIPUTAC."LA DIPU TE BECA"	0,00
E-04301-2017-000025	2017990016	2017000035	4611001	DIP.ACT.MUSICALES BANDAS	0,00
E-04301-2017-000025	2017990016	2017000035	4611101	DIP.ESPECT.PIROTÉNICOS	0,00
E-04301-2017-000025	2017990016	2017000035	4970805	CE PYTO. "SAFELAND"	0,00
E-04301-2017-000025	2017990016	2017000035	4970905	CE PYTO "GOES"	0,00
E-04301-2017-000025	2017990016	2017000035	4971305	CE PYTO "ICEBERG"	0,00
E-04301-2017-000025	2017990016	2017000035	4971403	CE PYTO. "VALUESEC"	0,00
E-04301-2017-000025	2017990016	2017000035	4971404	CE PYTO. "VALUESEC"	0,00
E-04301-2017-000025	2017990016	2017000035	4971504	CE PROYECTO "PVFI"	0,00
E-04301-2017-000025	2017990016	2017000035	4971505	CE PROYECTO "PVFI"	0,00
E-04301-2017-000025	2017990016	2017000035	4972002	CE PYTO "POL-PRIMETT II"	0,00
E-04301-2017-000025	2017990016	2017000035	4972003	CE PYTO "POL-PRIMETT II"	0,00
E-04301-2017-000025	2017990016	2017000035	4972201	CE PYTO "INSPEC2T"	0,00
E-04301-2017-000025	2017990016	2017000035	4972301	CE PYTO "CARISMAND"	0,00
E-04301-2017-000025	2017990016	2017000035	4972501	CE PYTO "HASP"	0,00
E-04301-2017-000025	2017990016	2017000035	7501601	CONV.ACT. B.CABANYAL-CANYAMELAR INV	0,00
E-04301-2017-000025	2017990016	2017000035	7610302	DIP. PLAN DE NUCLEOS	0,00
E-04301-2017-000025	2017990016	2017000035	7610303	DIP. PLAN DE NUCLEOS	0,00
E-04301-2017-000025	2017990016	2017000035	7611302	DIP.ADQ.BOMB.LEDS INST.DEPORTIVAS	0,00
E-04301-2017-000025	2017990016	2017000035	7611502	DIP.REST.OBRAS IMPRESAS	0,00
E-04301-2017-000025	2017990016	2017000035	7611602	DIP. INV.FINANC.SOSTENIBLES	0,00

Signat electrònicament per:

Antefirma	Nom	Data	Emissor cert	Núm. sèrie cert
SECRETARI GENERAL I DEL PLE	PEDRO GARCIA RABASA	31/05/2017	ACCVCA-120	5348213462474800797

Id. document: R5L0 2K4G cjiZ IMXN TNIF Cgyh vg0=

CÒPIA INFORMATIVA (NO VERIFICABLE EN SEU ELECTRÒNICA)

Anexo II

RELACIÓN DE CONCEPTOS ECONÓMICOS DE INGRESOS Y GASTOS TRAMITADOS CON LA BASE 3ª EN EL PRESUPUESTO DE 2017

PRIMER TRIMESTRE DE 2017

Exp. Núm	Núm Doc SAP	Núm Doc SIEM	Subcon.Ingresos	Literal	Importe
E-04301-2017-000025	2017990016	2017000035	7800305	FUND.ONCE PYTO.ACCESIBILIDAD	0,00
E-04301-2017-000025	2017990016	2017000035	7970405	CE PYTO. "VALUESEC" INV	0,00
E-05201-2016-000024	2017990018	2017000032	51400	INT. PREST. LEVANTE UD SAD	0,00
E-02701-2012-000062	2017990022	2017000040	39914	CÁNONES ABASTECIMIENTO AGUA	0,00
E-02201-2017-000018	2017990023	2017000041	45048	CV ACT. EMERG. SOCIAL ALQUILER	0,00
E-02310-2017-000040	2017990026	2017000047	45007	CONSULTORIOS PEDANÍAS	0,00
E-03003-2016-000004	2017990027	2017000048	77013	VLC CF CONVENIO ATE	0,00

Signat electrònicament per:

Antefirma	Nom	Data	Emissor cert	Núm. sèrie cert
SECRETARI GENERAL I DEL PLE	PEDRO GARCIA RABASA	31/05/2017	ACCVCA-120	5348213462474800797

Id. document: R5L0 2K4G cjiZ IMXN TNIF Cgyh vg0=

CÒPIA INFORMATIVA (NO VERIFICABLE EN SEU ELECTRÒNICA)

Anexo III

RELACIÓN DE CONCEPTOS ECONÓMICOS DE INGRESOS Y GASTOS TRAMITADOS CON LA BASE 4ª EN EL PRESUPUESTO DE 2016

CONCEPTOS NO INCLUIDOS EN EL CUARTO TRIMESTRE DE 2016

Exp. Núm	Núm Doc SAP	Núm Doc SIEM	Subcon.Ingresos	Literal	Importe
02701-2009-001364	2016990074	2016000167	753.00	SOC.MERC,EMP.PUB.OT.ORG.PUB.DEP CCAA	0,00
01904-2016-000474	2016990075	2016000168	461.11	DIP. ESPECT. PIROTÉCNICOS	0,00

Conceptos creados en plazo, no incluidos en la relación que se dio cuenta al Pleno en el cuarto trimestre de 2016.

Signat electrònicament per:

Antefirma	Nom	Data	Emissor cert	Núm. sèrie cert
SECRETARI GENERAL I DEL PLE	PEDRO GARCIA RABASA	31/05/2017	ACCVCA-120	5348213462474800797

Id. document: R5L0 2K4G cjiZ IMXN TNIF Cgyh vg0=
CÒPIA INFORMATIVA (NO VERIFICABLE EN SEU ELECTRÒNICA)

15	RESULTAT: APROVAT
EXPEDIENT: E-01909-2016-000034-00	PROPOSTA NÚM.: 1
ASSUMPTE: HISENDA, COORDINACIÓ JURÍDICA, INSPECCIÓ GENERAL I DESENVOLUPAMENT ECONÒMIC SOSTENIBLE. Proposa aprovar el memoràndum d'enteniment entre la ciutat de Chengdu, capital de la província de Sichuan, República Popular de la Xina, i la ciutat de València, Comunitat Valenciana, Regne d'Espanya, per a l'agermanament entre ambdues ciutats.	

DEBAT

La presidència obri el primer torn de paraules.

Sra. Gómez

“Gracias, alcalde.

Me parecía importante explicar un poco el hermanamiento con Chengdu y el porqué se elige esta ciudad como el primer hermanamiento del Govern de la Nau.

En primer lugar, decir que el Gobierno está retomando los hermanamientos ya existentes que tenía suscritos por el Ayuntamiento, además en un momento en el que consideramos que las relaciones entre las ciudades adquieren más importancia por la importancia y el peso político que cada vez más en estos nuevos tiempos está adquiriendo en la vida cívica y política las grandes ciudades y las grandes urbes como la nuestra. Y además, porque los hermanamientos en general establecen relaciones de confianza, de intercambios económicos y culturales que son positivos para ambas partes. Por eso entendíamos importante tanto rescatar de alguna forma las relaciones que en estos últimos años se habían perdido con algunas ciudades y empezar también a establecer nuevos puentes de hermanamiento y de coordinación.

Y en ese sentido, una de las solicitudes que se inició por parte de la propia ciudad de Chengdu nos solicitó llevar a cabo el hermanamiento con la ciudad de Valencia. Además, un hermanamiento que venía no solo propuesto por la ciudad sino que además venía con dos recomendaciones importantes del embajador de España en China y del embajador de China en España, en donde recomendaba al Ayuntamiento de Valencia a iniciar esas relaciones de hermanamiento con la ciudad de Chengdu. Además, muy importante también, hicimos una consulta al Ministerio de Asuntos Exteriores y también nos recomendó, por todas las oportunidades económicas y de desarrollo cultural que tiene para la ciudad, hacer y suscribir ese hermanamiento.

Por lo tanto, pues, con todas esas cartas encima de la mesa y las recomendaciones y el estudio de la ciudad en donde vemos que es una ciudad cuya economía está en auge, que es el modelo sobre todo de la economía basada en la innovación en todo el sudeste de China y que se considera el centro comercial, económico y financiero de la región, y que además hay universidades de prestigio del Estado de China como Sichuan University o University of Electronic Science and Technology of China y otras tantas que tampoco vamos a relatar pero que en todo caso es una cuna de conocimiento académico reconocida por toda la región del sureste asiático, pues entendíamos que podía ser importante hacer ese hermanamiento. Además, el propio

Signat electrònicament per:

Antefirma	Nom	Data	Emissor cert	Núm. sèrie cert
SECRETARI GENERAL I DEL PLE	PEDRO GARCIA RABASA	31/05/2017	ACCVCA-120	5348213462474800797

Id. document: R5L0 2K4G cjiZ IMXN TNIF Cgyh vg0=
CÒPIA INFORMATIVA (NO VERIFICABLE EN SEU ELECTRÒNICA)

medio de comunicación *Los Angeles Times* situaban incluso la ciudad como el Silicon Valley de China.

Por lo tanto, veíamos que era una oportunidad y considerábamos que este hermanamiento tenía una especial trascendencia por todo lo bueno y lo positivo que podía ser para nuestra ciudad, y hemos decido que este hermanamiento más que un hermanamiento se convierta en un verdadero proyecto de ciudad.

Por eso vamos a ir apenas en dos semanas, del 9 al 12 de mayo, en donde asistiremos al Forum de Alcaldes de ciudades internacionalmente hermanadas con Chengdu, en donde además de la representación del Ayuntamiento vendrán los representantes de la Cámara de Comercio, de la Universidad de Valencia, de la Universidad Politécnica de Valencia y de la Asociación de Comerciantes Chinos, en donde además asistiremos a la Feria de Innovación y Emprendimiento que se celebra en Chengdu y en donde creemos que es una oportunidad fantástica para que nuestras empresas que sobre todo basan su crecimiento en el desarrollo de nuevos sectores y en la innovación puedan hacer esos intercambios económicos.

De hecho, además, otra de las cosas que vamos a desarrollar en esa visita es posicionar Valencia también dentro del mercado asiático como un destino turístico importante –y perdonen señorías pero estoy hablando y solo se les escucha a ustedes, un poco de respeto. Entonces, vamos a situar Valencia como destino turístico en toda la región del sureste asiático con una presentación de la mano de Turismo Valencia, por todas las oportunidades que puede tener para nuestra ciudad.

Además, y quiero poner especial énfasis en todo porque esto no es un hermanamiento en sí, no queremos que solo sea papel mojado, sino que hay un programa consolidado de actividades que por ejemplo van a permitir que a los estudiantes valencianos y valencianas que estén estudiando tanto sus estudios de licenciatura como de doctorado puedan establecer becas de intercambio entre nuestros estudiantes y los suyos, y puedan por lo tanto terminar y hacer su doctorado en estas universidades que he citado que son de reconocido prestigio. O intercambios culturales, por ejemplo, de nuestras fiestas, gastronómicos e intercambios de empresas y de cámaras.

Esto es un poco el resumen. Creemos que es algo muy positivo para la ciudad, que es algo que puede dar muchas oportunidades y en todo caso espero que les respete más interés que el que han demostrado con nosotros hoy cuando estaban ustedes escuchándonos.

Gracias.”

VOTACIÓ

L'acord s'adopta per unanimitat de tots els regidors i totes les regidores presents en la sessió (falta la Sra. Picó).

ACORD

"HECHOS

Signat electrònicament per:

Antefirma	Nom	Data	Emissor cert	Núm. sèrie cert
SECRETARI GENERAL I DEL PLE	PEDRO GARCIA RABASA	31/05/2017	ACCVCA-120	5348213462474800797

Id. document: R5L0 2K4G cjiZ IMXN TNIF Cgyh vg0=
CÒPIA INFORMATIVA (NO VERIFICABLE EN SEU ELECTRÒNICA)

La ciudad de Chengdu, capital de la provincia de Sichuan, República Popular China, ha mostrado su interés por entablar relaciones de amistad e intercambio con Valencia, proponiendo una relación de hermanamiento con nuestra ciudad. Su alcalde y el embajador de España en China, se han dirigido a este Ayuntamiento para destacar la relevancia cultural, histórica, económica de Chengdu así como el auge del departamento español de esa ciudad y la oportunidad de entablar relaciones que hermanen Valencia y Chengdu.

El Ayuntamiento de Valencia considera que las relaciones de hermanamiento profundizan la unión entre municipios y constituyen un elemento fundamental para la colaboración entre éstos y el establecimiento de relaciones permanentes de cooperación.

Nuestra ciudad alberga un gran número de habitantes procedentes de la comunidad china, de ahí que el fortalecimiento de los vínculos entre Valencia y la ciudad de Chengdu a través del hermanamiento, coadyuve a dinamizar las relaciones sociales, culturales y económicas, fomentando la realización de actuaciones y proyectos que contribuyan al mejor conocimiento y a estrechar las relaciones entre la sociedad china y la española, facilitando el acercamiento institucional, empresarial, cultural y social.

Para procurar este hermanamiento se ha contactado con diferentes agentes institucionales, sociales y económicas de la ciudad, para que participen del mismo y así mismo propicien actividades y programas que favorezcan la relación de hermandad.

Asimismo, se ha remitido borrador del texto del Memorando de Hermanamiento al Ministerio de Asuntos Exteriores y Cooperación, emitiendo informe en fecha 7 de noviembre del presente con las observaciones para su ponderación e inclusión en dicho texto, habiéndose procedido a reformularlo en dicho sentido.

Por parte de la Asesoría Jurídica Municipal se ha informado favorablemente en fecha 24 de noviembre de 2016.

En virtud de lo expuesto, y con la finalidad de abrir nuevas líneas de actuación para promover el acercamiento entre ciudades, la concejala delegada de Área de Desarrollo Económico Sostenible ha propuesto que se inicien actuaciones oportunas para suscribir el Memorando de Hermanamiento entre la ciudad de Valencia y la ciudad de Chengdu.

A los anteriores hechos son de aplicación los siguientes

FUNDAMENTOS DE DERECHO

1º. El art. 140 de la Constitución española garantiza la autonomía de los municipios.

2º. Ley 57/2003, de 16 de diciembre, de Medidas para la Modernización del Gobierno Local, que atribuye al Pleno municipal los acuerdos relativos a la participación en organizaciones supramunicipales.

3º. Art. 25.2.h de la Ley 7/1985, de 2 de abril, de Bases de Régimen Local, en su redacción dada por la Ley 27/2013, de 27 de diciembre, de racionalización y sostenibilidad de la

Signat electrònicament per:

Antefirma	Nom	Data	Emissor cert	Núm. sèrie cert
SECRETARI GENERAL I DEL PLE	PEDRO GARCIA RABASA	31/05/2017	ACCVCA-120	5348213462474800797

Id. document: R5L0 2K4G cjiZ IMXN TNIF Cgyh vg0=
CÒPIA INFORMATIVA (NO VERIFICABLE EN SEU ELECTRÒNICA)

Administración Local, que atribuye al municipio como competencias propias la información y promoción de la actividad turística de interés y ámbito local.

4º. La Carta Europea de la Autonomía local, en su art. 10, regula el derecho de asociación de las entidades locales para la realización de tareas de interés común.

5º. La Ley 25/2014 de 27 de noviembre, de Tratados y otros Acuerdos Internacionales.

De conformidad con los anteriores hechos y fundamentos de Derecho, y con el dictamen de la Comisión Informativa de Hacienda, Coordinación Jurídica, Inspección General y Desarrollo Sostenible, el Ayuntamiento Pleno acuerda:

Primero. Aprobar el texto del Memorando de Hermanamiento a celebrar entre la ciudad de Valencia y la ciudad de Chengdu, de conformidad con los siguientes términos:

MEMORANDO DE ENTENDIMIENTO ENTRE LA CIUDAD DE CHENGDU, CAPITAL DE LA PROVINCIA DE SICHUAN, REPÚBLICA POPULAR CHINA, Y LA CIUDAD DE VALENCIA, COMUNIDAD VALENCIANA, REINO DE ESPAÑA, PARA EL HERMANAMIENTO ENTRE AMBAS CIUDADES.

En Valencia, a de de dos mil diecisiete

La Sra. Sandra Gómez López, concejala delegada del área de Desarrollo Económico Sostenible del Ayuntamiento de Valencia, autorizada por la Junta de Gobierno Local para la firma del presente Convenio, asistida por el vicesecretario general de la corporación municipal, D. José Antonio Martínez Beltrán.

El Sr. Luo Qiang, alcalde de la ciudad de Chengdu, capital de la provincia de Sichuan, de la República Popular China.

Ambos intervienen en virtud de las facultades que sus respectivos cargos les confieren, se reconocen mutuamente capacidad y legitimación suficiente para suscribir el presente memorando de entendimiento para el hermanamiento entre la ciudad de Valencia y la ciudad de Chengdu.

Manifiestan que las relaciones de hermanamiento constituyen un elemento fundamental para el conocimiento y colaboración entre los pueblos, contribuyendo a reforzar, favorecer y promover la amistad, la paz y la armonía entre los pueblos, vinculando intereses comunes movidos por el mismo espíritu de libertad, paz y prosperidad.

Tienen la voluntad de profundizar en las relaciones de amistad y confianza entre ambas ciudades, en el conocimiento de éstas y de sus integrantes, así como promover su acercamiento para lograr intercambios de experiencias en los ámbitos culturales, sociales y económicos, favoreciendo el enriquecimiento mutuo y colaborando para el mejor logro de sus fines.

Y para ello,

ACUERDAN

Signat electrònicament per:

Antefirma	Nom	Data	Emissor cert	Núm. sèrie cert
SECRETARI GENERAL I DEL PLE	PEDRO GARCIA RABASA	31/05/2017	ACCVCA-120	5348213462474800797

Id. document: R5L0 2K4G cjiZ IMXN TNIF Cgyh vg0=
CÒPIA INFORMATIVA (NO VERIFICABLE EN SEU ELECTRÒNICA)

Firmar el presente memorando de entendimiento con el objeto de mantener una relación de hermandad entre las dos ciudades y participar en programas de actividades que deseen compartir ambas ciudades.

Los gastos que pudieran originarse con la firma del presente documento estarán condicionados a la existencia de disponibilidad presupuestaria anual ordinaria, respetando la legislación vigente.

Este memorando será aplicable indefinidamente.

Este documento no es jurídicamente vinculante ni está sometido al Derecho internacional.

Y para que conste y surta los efectos oportunos se extiende y firma por duplicado en los dos idiomas, español y chino.

LA CONCEJALA DELEGADA DEL ÁREA

DE DESARROLLO ECONÓMICO SOSTENIBLE

Sandra Gómez López

EL ALCALDE DE LA

CIUDAD DE CHENGDU

Luo Qiang

EL VICESECRETARIO GENERAL

DEL AYUNTAMIENTO DE VALENCIA

José Antonio Martínez Beltrán

Segundo. Autorizar a la concejala delegada del área de Desarrollo Económico Sostenible, D.ª Sandra Gómez López, a suscribir este Memorando de Hermanamiento entre la ciudad de Valencia, Comunidad Valenciana, Reino de España, y la ciudad de Chengdu, capital de la provincia de Sichuan, República Popular China."

16	RESULTAT: APROVAT
EXPEDIENT: E-02201-2016-000150-00	PROPOSTA NÚM.: 3
ASSUMPTE: DESENVOLUPAMENT HUMÀ, EDUCACIÓ, JOVENTUT I ESPORTS, I CULTURA. Proposa aprovar inicialment la modificació del Reglament del Consell Municipal d'Acció Social.	

VOTACIÓ

L'acord s'adopta per unanimitat de tots els regidors i totes les regidores presents en la sessió (falta la Sra. Picó).

Signat electrònicament per:

Antefirma	Nom	Data	Emissor cert	Núm. sèrie cert
SECRETARI GENERAL I DEL PLE	PEDRO GARCIA RABASA	31/05/2017	ACCVCA-120	5348213462474800797

Id. document: R5L0 2K4G cjiZ IMXN TNIF Cgyh vg0=
CÒPIA INFORMATIVA (NO VERIFICABLE EN SEU ELECTRÒNICA)

ACORD

"Vistas las actuaciones del expediente 02201-2016/150, el acuerdo adoptado por la Junta de Gobierno Local de fecha 16 de marzo de 2017, en el que se dispone la aprobación del Proyecto de modificación del Reglamento del Consell Municipal d´Acció Social del Ayuntamiento de València, se desprenden los siguientes

HECHOS

Primero. Que por acuerdo de la Junta de Gobierno Local, de fecha 16 de marzo de 2017, se aprueba el proyecto de modificación del Reglamento del Consejo de Acción Social del Ayuntamiento de València, aprobado por acuerdo plenario de fecha 29 de mayo de 1998, publicado en el BOP de fecha 22 de julio de 1998. El Reglamento se modificó por acuerdo plenario de 26 de mayo de 2009 y se publicó en el BOP el 21 de julio de 2009.

Segundo. Que remitidas las actuaciones al Registro General del Pleno, se abrió un plazo de 10 días hábiles para la presentación de enmiendas; por parte de la Secretaria General del Pleno se indica, con fecha 7 de abril de 2017, que de acuerdo con lo previsto en el artículo 110-3º del Reglamento Orgánico del Pleno, transcurrido el plazo de presentación de enmiendas al proyecto de modificación del Reglamento del Consejo de Acción Social, se remiten las actuaciones al Servicio gestor para su posterior elevación de la aprobación inicial a la Comisión informativa que corresponda y al Pleno, haciendo constar que no se ha presentado en el Registro General del Pleno ningún escrito de formulación de enmiendas.

A los anteriores Hechos les resulta de aplicación los siguientes

FUNDAMENTOS DE DERECHO

Primero. El artículo 49 en relación con el artículo 70.2 de la Ley 7/1985, de 2 de abril, Reguladora de las Bases del Régimen Local (en adelante LRBRL), regula el procedimiento para la elaboración y la entrada en vigor de los reglamentos municipales.

Estos preceptos legales, se encuentran desarrollados en los artículos 107 a 114 del Reglamento Orgánico del Pleno del Ayuntamiento de València, aprobado por acuerdo plenario de fecha 30 de septiembre de 2011, y publicado en el BOP con fecha 14 de octubre de 2011. Corrección de errores: BOP 24.01.2012.

Segundo. En cuanto al órgano competente para la aprobación inicial de los reglamentos municipales, de conformidad el art. 123.1 d) de la LRBRL, en relación con el artículo 122. 4 a) corresponde al Pleno, previo informe de la correspondiente comisión informativa.

De conformidad con los anteriores hechos y fundamentos de Derecho, y con el dictamen de la Comisión de Desarrollo Humano, Educación, Juventud y Deportes, y Cultura, el Ayuntamiento Pleno acuerda:

Primero. Aprobar inicialmente la modificación del Reglamento del Consell Municipal d'Acció Social del Ayuntamiento de València, cuyo proyecto fue aprobado por acuerdo de la

Signat electrònicament per:

Antefirma	Nom	Data	Emissor cert	Núm. sèrie cert
SECRETARI GENERAL I DEL PLE	PEDRO GARCIA RABASA	31/05/2017	ACCVCA-120	5348213462474800797

Id. document: R5L0 2K4G cjiZ IMXN TNIF Cgyh vg0=
CÒPIA INFORMATIVA (NO VERIFICABLE EN SEU ELECTRÒNICA)

Junta de Gobierno Local de fecha 16 de marzo de 2017, no habiéndose formulado enmiendas al mismo, en los siguientes términos:

'REGLAMENTO DEL CONSELL MUNICIPAL D'ACCIÓ SOCIAL DEL AYUNTAMIENTO DE VALÈNCIA

Artículo 1º. Naturaleza del Consell Municipal d'Acció Social

1. Se crea el Consell Municipal d'Acció Social del Ayuntamiento de València como órgano de participación social, asesoramiento y colaboración en aquellas actividades que incidan en el campo de los Servicios Sociales dentro del ámbito competencial y territorial del Ayuntamiento de València, con las funciones, composición, órganos y procedimiento regulador que se establecen en el presente Reglamento.

2. Las propuestas e informes del Consell se remitirán a los órganos competentes del Ayuntamiento, según el ámbito de competencias de cada órgano municipal, requiriendo resolución motivada cuando los actos de estos se aparten del criterio contenido en aquellas propuestas e informes.

Artículo 2º. Ámbito competencial

El Consell Municipal d'Acció Social carece de personalidad jurídica propia, teniendo carácter meramente informativo y de asesoramiento con relación a las iniciativas municipales de los sectores de actividad representados en el Consell.

Artículo 3º. Adscripción

El Consell Municipal d'Acció Social se adscribe al área de Desarrollo Humano.

Artículo 4º. Funciones

Son funciones del Consell Municipal d'Acció Social, dentro del ámbito de los servicios sociales municipales, las siguientes:

a) Asesorar a los órganos del Ayuntamiento de València en materia de servicios sociales, formulando propuestas destinadas a mejorar los servicios sociales que sean competencia del Ayuntamiento y, en general, proponiendo cuantas medidas tengan relación directa con el ámbito de las funciones del Consell.

b) Conocer, valorar los proyectos de la Delegación de Servicios Sociales y de planificación sectorial, relativos a los diversos ámbitos de los servicios sociales.

c) Promover y apoyar el asociacionismo y las iniciativas de solidaridad de carácter social.

d) Recoger las demandas sociales emanadas de los distintos sectores y colectivos sociales.

e) Fomentar las actividades de prevención, promoción y desarrollo social y cultural de los sectores sociales a los que sirve.

Signat electrònicament per:

Antefirma	Nom	Data	Emissor cert	Núm. sèrie cert
SECRETARI GENERAL I DEL PLE	PEDRO GARCIA RABASA	31/05/2017	ACCVCA-120	5348213462474800797

Id. document: R5L0 2K4G cjiZ IMXN TNIF Cgyh vg0=
CÒPIA INFORMATIVA (NO VERIFICABLE EN SEU ELECTRÒNICA)

f) Fomentar la participación de los distintos sectores sociales y de las restantes administraciones públicas.

g) Realizar propuestas, actuaciones de información, divulgación y sensibilización ciudadana.

h) Cooperar con las entidades públicas y privadas que actúan en el ámbito del bienestar social

i) Facilitar la coordinación de las entidades públicas y privadas, que actúan en el campo del bienestar social.

j) Conocer y valorar el presupuesto anual del área de Desarrollo Humano.

Artículo 5º. Órganos del Consell

El Consell Municipal d'Acció Social tendrá como órganos de funcionamiento:

1. El Pleno.

2. Comisiones especializadas de trabajo.

Artículo 6º. Estructura del Consell

El Pleno estará integrado por la Presidencia, Vicepresidencia y vocalías

1. Será presidente/a, el/la concejal/a delegado/a del área de Desarrollo Humano del Ayuntamiento de València.

2. Será vicepresidente/a, el/la concejal/a que designe la Presidencia del Consell, oído el Pleno del mismo.

3. Serán vocales:

• En representación del Ayuntamiento de València:

- Concejal/a de Sanidad.

- Concejal/a de Participación, Derechos e Innovación Democràtica.

- Concejal/a de Educación.

- Concejal/a de Juventud.

- Concejal/a de Deportes.

- Un/a concejal/a de cada uno de los grupos municipales.

- Tres representantes técnicos de los Servicios Sociales municipales.

Signat electrònicament per:

Antefirma	Nom	Data	Emissor cert	Núm. sèrie cert
SECRETARI GENERAL I DEL PLE	PEDRO GARCIA RABASA	31/05/2017	ACCVCA-120	5348213462474800797

Id. document: R5L0 2K4G cjiZ IMXN TNIF Cgyh vg0=
CÒPIA INFORMATIVA (NO VERIFICABLE EN SEU ELECTRÒNICA)

- Un/a representante de la Policía Local de València.

• Un/a representante de la Federación Valenciana de Municipios y Provincias.

• En representación de la Generalitat Valenciana:

Las direcciones generales o centros directivos con competencia en las siguientes materias:

- Servicios sociales.

- Mayores.

- Familia.

- Mujer.

- Personas con discapacidad.

- Menor.

- Inmigración.

- Justicia.

- Vivienda

• En representación de la sociedad civil

- El/la Defensor/a del Mayor.

- Dos representantes de los sindicatos más representativos.

- Dos representantes de las organizaciones empresariales.

- Un/a representante de la Universitat de València-Estudi General.

- Un /a representante de la Universitat Politècnica de València.

- Un/a representante de la Diputación Provincial.

- Dos representantes de la Federación de Asociaciones de Vecinos.

- Un/a representante de las asociaciones de defensa de la infancia.

- Dos representantes del colectivo de personas mayores

- Un/a representante del colectivo de personas con discapacidad física.

- Un/a representante del colectivo de mujeres con discapacidad.

Signat electrònicament per:

Antefirma	Nom	Data	Emissor cert	Núm. sèrie cert
SECRETARI GENERAL I DEL PLE	PEDRO GARCIA RABASA	31/05/2017	ACCVCA-120	5348213462474800797

Id. document: R5L0 2K4G cjiZ IMXN TNIF Cgyh vg0=
CÒPIA INFORMATIVA (NO VERIFICABLE EN SEU ELECTRÒNICA)

- Un/a representante del colectivo de personas con discapacidad psíquica.

- Un/a representante del colectivo de personas con enfermedad mental

- Un/a representante del colectivo de personas con discapacidades sensoriales.

- Dos representantes de minorías étnicas.

- Una persona experta en tema de racismo.

- Dos representantes de ONG con implantación en la ciudad de València, entre cuyos fines figure con carácter principal los servicios sociales.

- Una persona experta en drogadicción.

- Una persona experta en enfermos mentales.

- Una persona experta en SIDA.

- Dos representantes de asociaciones de mujeres.

4. Actuará de secretario el general del Pleno o secretario en quien delegue, con voz pero sin voto.

Artículo 7º. Designación de representantes del Consell

La designación de las vocalías se efectuará de la siguiente forma:

1. Las vocalías que representen a la Generalitat, Diputación, Federación Valenciana de Municipios y Provincias y del Ayuntamiento, se nombrarán por el órgano competente de cada Administración.

2. Las vocalías restantes serán designadas de acuerdo con las normas de funcionamiento de sus respectivas corporaciones y organizaciones, las cuales efectuarán la correspondiente propuesta de nombramiento para su posterior ratificación por la Presidencia del Consell.

3. Las asociaciones mencionadas en el artículo anterior deberán estar válidamente inscritas en el Registro de Asociaciones de la Generalitat Valenciana y en el del Ayuntamiento de València. El nombramiento irá acompañado de la designación de las posibles personas sustitutas.

4. Las personas expertas serán designadas por la Presidencia.

Artículo 8º. Grupos de trabajo

Se constituirán comisiones especializadas de trabajo por acuerdo del Pleno para aquellos asuntos que por su importancia requieran un especial seguimiento. Estos grupos estarán compuestos como mínimo de tres personas, siendo su cometido de carácter temporal.

Sus funciones serán las de asesorar al Pleno en las materias que le sean propias.

Signat electrònicament per:

Antefirma	Nom	Data	Emissor cert	Núm. sèrie cert
SECRETARI GENERAL I DEL PLE	PEDRO GARCIA RABASA	31/05/2017	ACCVCA-120	5348213462474800797

Id. document: R5L0 2K4G cjiZ IMXN TNIF Cgyh vg0=
CÒPIA INFORMATIVA (NO VERIFICABLE EN SEU ELECTRÒNICA)

Artículo 9º. La Presidencia. Funciones

Serán funciones y competencias:

1. De la Presidencia:

- Presidir y convocar las reuniones de todos los órganos del Consell. Podrá delegar la presidencia de las comisiones especializadas de trabajo en una persona integrante del Consell.

- Representar al Consell Municipal d'Acció Social.

- Nombrar y cesar a las personas integrantes de las comisiones de trabajo, a propuesta del Consell.

- Convocar y presidir las sesiones y decidir los empates con su voto de calidad.

- Velar por el cumplimiento de las resoluciones del Consell.

2. De la Vicepresidencia:

- Sustituir a la Presidencia.

Artículo 10º. Duración del cargo

La duración del cargo de todas las vocalías integrantes del plenario será de cuatro años, pudiendo ser tanto reelegidas al término de su mandato como sustituidas antes de finalizarlo por la autoridad o instituciones y asociaciones que les hubieren designado, previo conocimiento del Consell Municipal d'Acció Social.

Artículo 11º. Período de sesiones

El Plenario del Consell se reunirá con carácter ordinario dos veces al año y con carácter extraordinario cuando la importancia o urgencia de los asuntos así lo requiera por iniciativa de la Presidencia o cuando lo solicite un tercio de las personas integrantes del Pleno.

Artículo 12º. Participación de personas expertas

Podrán asistir a las reuniones del Plenario del Consell y a las de las comisiones especializadas aquellas personas que, por sus conocimientos u otras circunstancias, se considere conveniente su presencia y opinión, siendo convocadas al efecto por la Presidencia y asistiendo con voz y sin voto.

Artículo 13º. Régimen de convocatoria de las sesiones

Las sesiones habrán de anunciarse con una antelación mínima de 15 días naturales para las ordinarias y 7 días naturales para las extraordinarias.

En el orden del día figurarán los extremos siguientes:

Signat electrònicament per:

Antefirma	Nom	Data	Emissor cert	Núm. sèrie cert
SECRETARI GENERAL I DEL PLE	PEDRO GARCIA RABASA	31/05/2017	ACCVCA-120	5348213462474800797

Id. document: R5L0 2K4G cjiZ IMXN TNIF Cgyh vg0=
CÒPIA INFORMATIVA (NO VERIFICABLE EN SEU ELECTRÒNICA)

1º. Lectura y aprobación del acta de la sesión anterior.

2º. Asuntos a debatir en la sesión.

3º. Ruegos y preguntas.

Se remitirá el orden del día y la documentación necesaria sobre los asuntos a tratar al menos 3 días naturales antes de la celebración de la reunión, plazo en el que finalizará la posibilidad de realizar propuestas para su posible inclusión en el orden del día, por parte del resto de quienes componen el Consell.

Artículo14º. Sustituciones de las personas integrantes del Consell

Las personas que componen el Consell podrán ser sustituidas:

a) Opcionalmente: podrán serlo en todo momento por las entidades u organizaciones que representan, previa notificación a la Presidencia.

b) Obligatoriamente: tras la toma de posesión de cada nueva corporación municipal.

Artículo 15º. Disolución

El Consejo podrá ser disuelto por acuerdo del Pleno del Ayuntamiento cuando lo estime conveniente, siempre que existan razones fundadas para ello.

Artículo 16º. Marco normativo

El Consell Municipal d'Acció Social se establece como un consejo sectorial de los previstos en el artículo 130 del Reglamento de Organización, Funcionamiento y Régimen Jurídico de las Entidades Locales, aprobado por Real Decreto 2568/86, de 28 de noviembre.

Artículo 17º. Legislación supletoria

En todo aquello no previsto por este Reglamento de funcionamiento del Consell Municipal d'Acció Social del Ayuntamiento de València, se regirá por lo dispuesto para el funcionamiento del Pleno en la legislación vigente en materia de régimen local y en el Reglamento Orgánico Municipal del Pleno y demás normativa de aplicación.

Disposición derogatoria

Quedan suprimidos los anteriores Consejos Municipales sectoriales Minusválidos y Tercera Edad.'

Segundo. De acuerdo con lo establecido en el artículo 112.1 del Reglamento Orgánico del Pleno, se procederá a la publicación del anuncio en el Boletín Oficial de la Provincia y se insertará en el espacio web oficial del Ayuntamiento de València."

Signat electrònicament per:

Antefirma	Nom	Data	Emissor cert	Núm. sèrie cert
SECRETARI GENERAL I DEL PLE	PEDRO GARCIA RABASA	31/05/2017	ACCVCA-120	5348213462474800797

Id. document: R5L0 2K4G cjiZ IMXN TNIF Cgyh vg0=
CÒPIA INFORMATIVA (NO VERIFICABLE EN SEU ELECTRÒNICA)

17	RESULTAT: APROVAT
EXPEDIENT: E-02101-2014-000854-00	PROPOSTA NÚM.: 19
ASSUMPTE: DESENVOLUPAMENT HUMÀ, EDUCACIÓ, JOVENTUT I ESPORTS, I CULTURA. Proposa aprovar el canvi de representants en el Consell Escolar Municipal.	

VOTACIÓ

L'acord s'adopta per unanimitat de tots els regidors i totes les regidores presents en la sessió (falta la Sra. Picó).

ACORD

"ANTECEDENTS DE FET

Primer. El Ple de l'Ajuntament, en sessió ordinària celebrada el 31 d'octubre del 2014, va disposar proclamar com a candidats designats per al Consell Escolar Municipal pel sector de pares d'alumnes i alumnes de centres escolars del municipi: Federació Valenciana d'Estudiants (FAAVEM): Sr. Daniel Marquina Bergad i Sra. Ayanta Velasco Martínez.

Segon. Per la Federació Valenciana d'Estudiants (FAAVEM) es presenta escrit en què es comunica el canvi de representants en el Consell Escolar Municipal del Sr. Daniel Marquina Bergad i la Sra. Ayanta Velasco Martínez, pel Sr. Sebastian Lovaszi i el Sr. Marcos Durá Gimeno.

Als anteriors fets s'apliquen els següents

FONAMENTS DE DRET

Primer. La Llei de la Generalitat Valenciana 7/1998, de 22 de desembre, per la qual es modifica la Llei de la Generalitat Valenciana 11/1984, de 31 de desembre, de consells escolars de la Comunitat Valenciana, en l'article 3r, així com el Decret Legislatiu de 16 de gener de 1989.

Segon. El Decret 111/1989, de 17 de juliol, del Consell de la Generalitat Valenciana, pel qual es regulen els consells escolars territorials i municipals, establix en els seus articles 15 i 16 que les vacants que es produïsquen es cobriran en el termini de dos mesos, d'acord amb el mateix procediment i dins del mateix sector que corresponga al membre cessat. Perquè la dimissió dels membres del Consell produïsca efectes ha de ser presentada davant de l'òrgan o entitat que li va designar o va triar i comunicada a l'òrgan a qui corresponga efectuar els nomenaments, perquè acorde el cessament preceptivament, si concorren tots els requisits legals, i inici el procés per al nomenament del successor.

Tercer. La Llei 6/2010, de 28 de maig, de la Generalitat, de modificació del text refós de la Llei de consells escolars de la Comunitat Valenciana, aprovat per Decret legislatiu de 16 de gener de 1989, del Consell.

Quart. Resolució de 2 de juny del 2013, de la Direcció General d'Innovació, Ordenació i Política Lingüística.

Signat electrònicament per:

Antefirma	Nom	Data	Emissor cert	Núm. sèrie cert
SECRETARI GENERAL I DEL PLE	PEDRO GARCIA RABASA	31/05/2017	ACCVCA-120	5348213462474800797

Id. document: R5L0 2K4G cjiZ IMXN TNIF Cgyh vg0=
CÒPIA INFORMATIVA (NO VERIFICABLE EN SEU ELECTRÒNICA)

Quint. El Reglament de règim intern del Consell Escolar Municipal de València, aprovat per acord plenari de data 30 de setembre del 2005, modificat per acord del Ple de data 25 d'abril del 2014, que en l'article 6t establix que la duració del mandat dels membres del Consell Escolar Municipal serà de quatre anys.

De conformitat amb els anteriors fets i fonaments de dret, i amb el dictamen de la Comissió de Desenvolupament Humà, Educació, Joventut i Esports, i Cultura, el Ple de l'Ajuntament acorda:

Primer. Acceptar el cessament dels membres següents del Consell Escolar Municipal:

Pel sector de pares d'alumnes de centres escolars del municipi: Sr. Daniel Marquina Bergad i Sra. Ayanta Velasco Martínez, designats per la Federació Valenciana d'Estudiants (FAAVEM).

Segon. Nomenar membres del Consell Escolar Municipal, en substitució dels membres cessants, a les persones següents:

Pel sector de pares d'alumnes de centres escolars del municipi: Sr. Sebastián Lovaszi i Sr. Marcos Durá Gimeno, designats per la Federació Valenciana d'Estudiants (FAAVEM).

Tercer. El mandat dels membres del Consell Escolar Municipal és pel temps de mandat pendent de complir a la resta dels membres."

18	RESULTAT: APROVAT
EXPEDIENT: E-00400-2017-000013-00	PROPOSTA NÚM.: 1
ASSUMPTE: DESENVOLUPAMENT HUMÀ, EDUCACIÓ, JOVENTUT I ESPORTS, I CULTURA. Proposa mostrar el suport a la celebració del Congrés ICIAM 2019 a València.	

VOTACIÓ

L'acord s'adopta per unanimitat de tots els regidors i totes les regidores presents en la sessió (falta la Sra. Picó).

ACORD

"Les matemàtiques, com a disciplina científica, han experimentat un notable desenvolupament a Espanya en les últimes dècades. Espanya ocupa actualment l'octau lloc en el rànquing mundial d'impacte d'investigació matemàtica. Diversos congressos molt prestigiosos s'han realitzat en l'última dècada en el territori espanyol, entre els quals mereix especial menció l'International Congress of Mathematicians (ICM), celebrat en 2006 a Madrid i al qual van acudir prop de 4.000 participants de totes les branques de les matemàtiques.

La matemàtica aplicada i industrial, per la seua pròpia naturalesa, juga un paper fonamental en la transferència de tecnologia matemàtica a la indústria i el desenvolupament social, i ha experimentat igualment un fort desenvolupament a Espanya en els últims anys. La Societat Espanyola en Matemàtica Aplicada (SEMA) arreplega este objectiu com una de les seues

Signat electrònicament per:

Antefirma	Nom	Data	Emissor cert	Núm. sèrie cert
SECRETARI GENERAL I DEL PLE	PEDRO GARCIA RABASA	31/05/2017	ACCVCA-120	5348213462474800797

Id. document: R5L0 2K4G cjiZ IMXN TNIF Cgyh vg0=
CÒPIA INFORMATIVA (NO VERIFICABLE EN SEU ELECTRÒNICA)

prioritats des de la seua creació en 1991. SEMA forma part de l'International Council for Industrial and Applied Mathematics (ICIAM), una "societat de societats" l'objectiu primordial de la qual és promoure l'avanç de les aplicacions de les matemàtiques a nivell mundial.

ICIAM promou i supervisa l'organització dels International Congress on Applied and Industrial Mathematics, congressos mundials de matemàtica aplicada, realitzats cada quatre anys, que juguen, en l'àmbit de la matemàtica aplicada i industrial, el paper que els congressos ICM juguen en la matemàtica en general, amb una participació superior a 3.000 delegats/des. Es tracta de congressos amb una amplíssima repercussió i gran capacitat de generació de transferència de tecnologia i intercanvis internacionals de coneixement.

El pròxim congrés ICIAM tindrà lloc a València en 2019, fruit de la labor organitzativa, l'experiència i el bon fer de SEMA. Comptarà amb la Presidència d'Honor de SM el Rei Felip VI. Es tracta, sens dubte, d'un esdeveniment únic i difícilment repetible, que consolidarà la posició d'Espanya com a potència científica d'alt nivell.

Per part de l'organització local d'este congrés s'ha donat trasllat a esta Alcaldia, de manera oficial, la celebració '9th International Congress on Industrial and Applied Mathematics' (9th ICIAM) en el campus de Blasco Ibáñez de la Universitat de València, Estudi General, al juliol de 2019.

Se sol·licita el suport de l'Ajuntament de València, tan important pel desenvolupament d'este esdeveniment, com ho va fer en el seu moment la Generalitat Valenciana, mitjançant acord del Consell d'1 de març de 2013, segons comunicació efectuada per l'Honorable Sra. Consellera d'Educació, Cultura i Esports, amb data 7 de març de 2013, i la Direcció General d'Universitats, Estudis Superiors i Ciència, amb data 25 de febrer de 2013.

Els congressos ICIAM, celebrats cada quatre anys, són congressos internacionals en què es presenten els avanços més recents en matemàtica aplicada, amb especial èmfasi a les aplicacions d'esta disciplina a la indústria i, en general, al teixit productiu de la societat. En estos congressos, d'àmbit mundial, es concedixen, a més, diversos premis molt prestigiosos, a investigadors especialment rellevants en les àrees de recerca afins a les temàtiques del congrés, la qual cosa incrementa la repercussió mediàtica d'estos esdeveniments, que solen convocar al voltant de 3.000 congressistes de tot el món, molts d'ells acompanyats de les seues famílies.

La sèptima edició dels congressos ICIAM es va celebrar a Vancouver (el Canadà) en 2011, i la darrera a Beijing (la Xina) en 2015. A Vancouver, el nombre de assistents va arribar al voltant dels 3.000, i dels 3.500 en l'edició xinesa. La celebració d'ICIAM 2019 a València representa una oportunitat única per a la ciutat, atesa la seua important repercussió mediàtica, en tot similar a l'International Congress of Mathematics (ICM) celebrat a Madrid en 2006.

L'elecció de la seu del congrés ICIAM és responsabilitat de l'ICIAM Council (www.iciam.org), l'organisme internacional a què pertanyen les societats de matemàtica aplicada de tot el món. L'ICIAM Council recull informació sobre cadascuna de les seues candidatures, les instal·lacions en què es portarà a terme el congrés i els recolzaments acadèmics i institucionals amb què compta cada candidatura.

Signat electrònicament per:

Antefirma	Nom	Data	Emissor cert	Núm. sèrie cert
SECRETARI GENERAL I DEL PLE	PEDRO GARCIA RABASA	31/05/2017	ACCVCA-120	5348213462474800797

Id. document: R5L0 2K4G cjiZ IMXN TNIF Cgyh vg0=
CÒPIA INFORMATIVA (NO VERIFICABLE EN SEU ELECTRÒNICA)

L'accessibilitat de la ciutat de València i el seu atractiu turístic va contribuir de manera decisiva a l'èxit de la candidatura presentada per la Sociedad Española de Matemática Aplicada (SEMA), per celebrar ICIAM 2019 a la ciutat de València. Juntament amb l'evidència de la solvència investigadora en matemàtica aplicada en tot el territori nacional i la quantitat de recolzaments institucionals que va rebre la nostra candidatura, ICIAM 2019 a València va superar les propostes del Brasil i d'Holanda a la reunió del comité executiu de l'ICIAM Council a Beijing al maig de 2013.

Conseqüentment amb tot l'exposat, de conformitat amb la moció de l'Alcaldia Presidència de suport a la celebració del Congrés ICIAM 2019 a València, i amb el dictamen de la Comissió de Desenvolupament Humà, Educació, Joventut i Esports i Cultura, el Ple de l'Ajuntament acorda:

Únic. Mostrar el suport total de l'Ajuntament de València a la celebració al juliol de 2019, en el campus de Blasco Ibáñez de la Universitat de València, del '9th International Congress on Industrial and Applied Mathematics' (9th ICIAM)."

"Las matemáticas, como disciplina científica, han experimentado un notable desarrollo en España en las últimas décadas. España ocupa actualmente el octavo lugar en el ranking mundial de impacto en investigación matemática. Varios congresos muy prestigiosos se han realizado en la última década en el territorio español, entre los cuales merece especial mención el Internacional Congress of Mathematicians (ICIA), celebrado en 2006 en Madrid y al que acudieron cerca de 4.000 participantes de todas las ramas de las matemáticas.

La matemática aplicada e industrial, por su propia naturaleza, juega un papel fundamental en la transferencia de tecnología matemática a la industria y el desarrollo social, y ha experimentado igualmente un fuerte desarrollo en España en los últimos años. La Sociedad Española de Matemática Aplicada (SEMA) recoge este objetivo como una de sus prioridades, desde su creación en 1991. SEMA forma parte del International Council for Industrial and Applied Mathematics (ICIAM), una "sociedad de sociedades" cuyo objetivo primordial es promover el avance de las aplicaciones de las matemáticas a nivel mundial.

ICIAM auspicia y supervisa la organización de los International Congress on Applied and Industrial Mathematics, congresos mundiales de matemática aplicada, celebrados cada cuatro años, que juegan en el ámbito de la Matemática Aplicada e Industrial el papel que los congresos ICM juegan en la matemática en general, contando con una participación superior a 3.000 delegados/as. Se trata de congresos con una amplísima repercusión mediática y gran capacidad de generación de transferencia de tecnología e intercambios internacionales de conocimiento.

El próximo congreso ICIAM tendrá lugar en València en 2019, fruto de la labor organizativa, la experiencia y el buen hacer de SEMA. Contará con la Presidencia de Honor de SM el rey Felipe VI. Se trata, sin duda, de un evento único y difícilmente repetible, que consolidará la posición de España como potencia científica de alto nivel.

Signat electrònicament per:

Antefirma	Nom	Data	Emissor cert	Núm. sèrie cert
SECRETARI GENERAL I DEL PLE	PEDRO GARCIA RABASA	31/05/2017	ACCVCA-120	5348213462474800797

Id. document: R5L0 2K4G cjiZ IMXN TNIF Cgyh vg0=
CÒPIA INFORMATIVA (NO VERIFICABLE EN SEU ELECTRÒNICA)

Por parte de la organización local de este congreso se ha dado traslado a esta Alcaldía, de manera oficial, la celebración '9th International Congress on Industrial and Applied Mathematics' (9th ICIAM) en el campus de Blasco Ibáñez de la Universidad de València, Estudio General, en julio de 2019.

Se solicita el apoyo del Ayuntamiento de València, tan importante para el desarrollo de este acontecimiento, como lo hizo en su día la Generalitat Valenciana, mediante acuerdo del Consell de 1 de marzo de 2013, según comunicación efectuada por la honorable Sra. Consellera de Educación, Cultura y Deportes, con fecha 7 de marzo de 2013, y la Dirección General de Universidades, Estudios Superiores y Ciencia, con fecha 25 de febrero de 2013.

Los congresos ICIAM, celebrados cada cuatro años, son congresos internacionales en los que se presentan los avances más recientes en matemática aplicada, con especial énfasis a las aplicaciones de esta disciplina a la industria y, en general, al tejido productivo de la sociedad. En estos congresos, de ámbito mundial, se conceden, además, varios premios muy prestigiosos a investigadores especialmente relevantes en las áreas de investigación afines a las temáticas del congreso, lo cual incrementa la repercusión mediática de estos acontecimientos, que suelen convocar alrededor de 3.000 congresistas de todo el mundo, muchos de ellos acompañados de sus familias.

La séptima edición de los congresos ICIAM se celebraron en Vancouver (Canadá) en 2011, y la última en Beijing (China) en 2015. En Vancouver, el número de asistentes rozó los 3.000, y los 3.500 en la edición china. La celebración de ICIAM 2019 en Valencia representa una oportunidad única para la ciudad, debido a su importante repercusión mediática, muy similar al International Congress of Mathematics (ICM) celebrado en Madrid en 2006.

La elección de la sede del congreso ICIAM es responsabilidad del ICIAM Council (www.iciam.org), el organismo internacional al que pertenecen las sociedades de matemática aplicada de todo el mundo. El ICIAM Council recoge información sobre cada una de sus candidaturas, las instalaciones en las que se llevará a cabo el congreso y los apoyos académicos e institucionales con los que cuenta cada candidatura.

La accesibilidad de la ciudad de València y su atractivo turístico contribuyó de manera decisiva al éxito de la candidatura presentada por la Sociedad Española de Matemática Aplicada (SEMA), para celebrar ICIAM 2019 en la ciudad de Valencia. Junto con la evidencia de la solvencia investigadora en matemática aplicada en todo el territorio nacional y la cantidad de apoyos institucionales que recibió nuestra candidatura, ICIAM 2019 en València superó a las propuestas de Brasil y Holanda en la reunión del comité ejecutivo del ICIAM Council en Beijing en mayo de 2013.

Consecuentemente con todo lo expuesto, de conformidad con la moción de la Alcaldía Presidencia de apoyo a la celebración del Congreso ICIAM 2019 en València, y con el dictamen de la Comisión de Desarrollo Humano, Educación, Juventud y Deportes y Cultura, el Ayuntamiento Pleno acuerda:

Signat electrònicament per:

Antefirma	Nom	Data	Emissor cert	Núm. sèrie cert
SECRETARI GENERAL I DEL PLE	PEDRO GARCIA RABASA	31/05/2017	ACCVCA-120	5348213462474800797

Id. document: R5L0 2K4G cjiZ IMXN TNIF Cgyh vg0=
CÒPIA INFORMATIVA (NO VERIFICABLE EN SEU ELECTRÒNICA)

Único. Mostrar el apoyo total del Ayuntamiento de València a la celebración en julio de 2019 en el campus de Blasco Ibáñez de la Universidad de València, del '9th International Congress on Industrial and Applied Mathematics' (9th ICIAM)."

19	RESULTAT: QUEDAR ASSABENTAT
EXPEDIENT: E-01304-2015-000001-00	PROPOSTA NÚM.: 6
ASSUMPTE: DESENVOLUPAMENT HUMÀ, EDUCACIÓ, JOVENTUT I ESPORTS, I CULTURA. Dóna compte de la publicació en el Boletín Oficial del Estado núm. 87, de 12 d'abril de 2017, del Decret 16/2017, de 10 de febrer, del Consell de la Generalitat Valenciana, pel qual s'aprova el canvi de denominació del municipi, Valencia, per la forma exclusiva en valencià, València.	

DEBAT

La presidència obri el primer torn de paraules.

Sr. Giner

"Rapidísimamente, ratificar lo que dijimos en los anteriores plenos, en las comisiones y es que este Grupo municipal va a seguir trabajando para que los valencianos puedan optar libremente en elegir el nombre de su ciudad en dos lenguas, que es el castellano y el valenciano. Y por lo tanto, en Ciudadanos seguiremos en esta línea trabajando y estando en la calle, como saben, recogiendo firmas para que podamos venir aquí al Pleno y que el nombre de Valencia no se pierda en castellano."

Sr. Grau

"Gracias.

Hoy en el Pleno dan cuenta de la publicación en el BOE por el que se aprueba el cambio de denominación del municipio de Valencia por la forma exclusiva en valenciano.

Como ya informamos en el Pleno del pasado mes de marzo, este Grupo municipal presentó recurso de reposición contra el citado Decreto y en ese mismo recurso solicitábamos la suspensión. Creo que hemos de tener en cuenta esta advertencia que ya hicimos como digo en el pasado mes de marzo y lo volvemos a plantear en el Pleno de hoy, la nueva Ley de Procedimiento Administrativo, en su art. 117.3, es muy clara y dice expresamente: 'La ejecución del acto impugnado se entenderá suspendida si transcurrido un mes desde que la solicitud de suspensión haya tenido entrada en el registro electrónico de la Administración u Organismo competente para decidir sobre la misma, el órgano a quien competa resolver el recurso no ha dictado y notificado resolución expresa al respecto'.

Es decir, la suspensión solicitada del Decreto por el que se acuerda el cambio de denominación del municipio está formalmente estimada a todos los efectos. Nosotros

Signat electrònicament per:

Antefirma	Nom	Data	Emissor cert	Núm. sèrie cert
SECRETARI GENERAL I DEL PLE	PEDRO GARCIA RABASA	31/05/2017	ACCVCA-120	5348213462474800797

Id. document: R5L0 2K4G cjiZ IMXN TNIF Cgyh vg0=
CÒPIA INFORMATIVA (NO VERIFICABLE EN SEU ELECTRÒNICA)

presentamos el escrito el pasado 3 de marzo, yo creo que ya ha transcurrido ese mes del que hace mención el art. 117.3 de la nueva Ley de Procedimiento Administrativo. Por lo tanto, creo, y como ya anunciamos en el mes de febrero, en el mes de marzo, lo prudente es esperar.

Por parte de este Grupo municipal, lo hemos anunciado en reiteradas ocasiones, ahora ya una vez agotada la vía administrativa vamos a presentar recurso contencioso-administrativo en el cual lógicamente también vamos a pedir que la suspensión se extienda hasta que se dicte la sentencia. En el momento presentemos este recurso, como no puede ser de otra forma y así lo hemos venido haciendo en relación a este punto en todas y cada una de nuestras intervenciones, haremos llegar el contenido del recurso tanto al Consell como a este propio Ayuntamiento.

Gracias.”

_____

Se absenten de la sessió els Srs. Grezzi i Fuset.

_____

Sr. Campillo

“Este és un debat repetit perquè ja parlàrem el mes passat sobre la publicació al diari oficial, ara simplement és un dóna compte. No anem a tornar a entrar en el debat. Jo crec que els arguments estan clars, no vaig a tornar a repetir-me. El nom oficial està publicat al BOE i este Ajuntament fins a la data de hui no ha rebut cap comunicació del que vosté i el seu Grup relata. Per tant, el nom oficial és València, en valencià. S’ha enviat una circular a tot el personal municipal perquè així quede constància.

I jo sí que volia comentar que per fi el PP mostra la seua vertadera cara i es lleva la careta d’eixe fals valencianisme que vostés sempre s’han omplit la boca durant tants anys perquè la realitat és que el seu partit és un partit profundament antivalencianista i és un partit contra el valencià, i passaran a la història per això.

Repetisc, estem d’enhorabona. Esta ciutat té el nom en valencià.

Moltes gràcies.”

La presidència obri el segon torn de paraules.

Sr. Grau

“Gracias de nuevo.

Sr. Campillo, la verdad es que para no querer entrar vuelve aquí a contarme a mí y a este Grupo la condición de valencianía o no del PP. Yo sí que no voy a entrar en el debate. Y la verdad, cada vez que usted me acusa a mí y a este Grupo de falta de valencianía no sabe lo que me alegro, lo que se alegran el resto de los valencianos. Que quede muy claro las claras diferencias que existen ente su Grupo, fundamentalmente su Grupo y los que hoy le están dando respaldo en sus decisiones, respecto a lo que piensa esta formación del PP.

Signat electrònicament per:

Antefirma	Nom	Data	Emissor cert	Núm. sèrie cert
SECRETARI GENERAL I DEL PLE	PEDRO GARCIA RABASA	31/05/2017	ACCVCA-120	5348213462474800797

Id. document: R5L0 2K4G cjiZ IMXN TNIF Cgyh vg0=
CÒPIA INFORMATIVA (NO VERIFICABLE EN SEU ELECTRÒNICA)

Insisto, no es una cuestión de que al Ayuntamiento le haya llegado o no le haya llegado, y yo no tengo ningún inconveniente en estos momentos y cuando finalice el Pleno en entregarle, porque así ya se lo comuniqué al secretario en la Comisión que se celebró la semana pasada, la documentación que este Grupo municipal ha presentado ante las Cortes, ante el Gobierno valenciano. Y para su tranquilidad, está como último trámite el acuse de recibo de la Conselleria de Presidència del pasado 6 de de marzo. Nosotros presentamos el escrito el 3 de marzo, Presidència de la Generalitat da registro el 6. A partir de ahí, insisto, art. 117.3 de la nueva Ley de Procedimiento Administrativo, ha transcurrido un mes, la suspensión en este caso es clara.

Y como hemos venido haciendo hasta ahora en este tema y lo continuaremos haciendo, informaremos a este Pleno de todos y cada uno de los pasos. Lo próximo será la presentación de recurso contencioso-administrativo.

Gracias.”

———————————

Es fa constar que, conclòs el debat d'este punt, el regidor Sr. Grau entrega a la Secretaria del Ple una còpia de l'escrit d'interposició del recurs de reposició presentat pel Grup Municipal Popular contra el Decret 15/2017, de 10 de febrer, del Consell, document que s'afig a l'expedient de la present sessió plenària.

ACORD

"De conformitat amb el dictamen de la Comissió de Desenvolupament Humà, Educació, Joventut i Esports, i Cultura, el Ple de l'Ajuntament acorda:

Únic. Quedar assabentat de la publicació en el *Boletín Oficial del Estado* núm. 87, de 12 d'abril de 2017, del Decret 16/2017, de 10 de febrer, del Consell de la Generalitat Valenciana, pel qual s'aprova el canvi de denominació del municipi, Valencia, per la forma exclusiva en valencià, València."

20	RESULTAT: APROVAT
EXPEDIENT: E-00810-2016-000101-00	PROPOSTA NÚM.: 2
ASSUMPTE: GOVERN INTERIOR, ADMINISTRACIÓ ELECTRÒNICA, PERSONAL I CONTROL ADMINISTRATIU. Proposa aprovar inicialment el Reglament municipal sobre el registre d'enquestes i estudis d'opinió.	

DEBAT

La presidència obri el primer torn de paraules.

———————

Presidix el primer tinent d'alcalde, Sr. Peris. Es reincorpora a la sessió el Sr. Grezzi.

Signat electrònicament per:

Antefirma	Nom	Data	Emissor cert	Núm. sèrie cert
SECRETARI GENERAL I DEL PLE	PEDRO GARCIA RABASA	31/05/2017	ACCVCA-120	5348213462474800797

Id. document: R5L0 2K4G cjiZ IMXN TNIF Cgyh vg0=
CÒPIA INFORMATIVA (NO VERIFICABLE EN SEU ELECTRÒNICA)

_____

Sr. Camarasa

"Bon dia.

En relación con el posicionamiento del Grupo Municipal Ciudadanos en aprobar inicialmente el Reglamento sobre Registro de Encuestas i Estudios de Opinión, este Grupo municipal como en otras ocasiones ya ha manifestado no va a entrar a valorar la organización interna que el equipo de gobierno haga del personal atendiendo a sus necesidades. No es una cuestión ideológica sino organizativa, entendemos.

Del mismo modo, tampoco nos opondremos nunca la creación de cualquier herramienta que sirva para evitar duplicidades y favorecer la eficiencia de la administración y la optimización de los recursos, ambos objetivos prioritarios para este Grupo municipal y este partido.

El Registro de Encuestas y Estudios de Opinión tiene por objeto en teoría precisamente eso. No obstante, y leyendo el articulado de este Reglamento, sí que hemos podido encontrar algunos puntos que podrían ser mejorados y que presentaremos en período de enmiendas. Nuestra oposición siempre tiene carácter constructivo. No sabemos si aceptarán las propuestas o si el Registro efectivamente será una herramienta útil o no, pero nuestra propuesta de mejora queda ahí.

Por tanto, hoy, en la aprobación inicial que nos ocupa nuestro voto será de abstención."

Sr. Monzó

"Respecto al punto de aprobación del Reglamento Municipal sobre el Registro de Encuestas, decir que al amparo del art. 110 del Reglamento Orgánico del Pleno el Grupo Popular hemos presentado una serie de enmiendas, que también las hacemos saber a este Pleno, respecto al proyecto de este Reglamento. La exposición de motivos es que en consonancia con la moción impulsora aprobada en el Pleno pasado 26 de enero respecto a medidas de transparencia administrativa compartimos la oportunidad y necesidad de la creación y puesta en funcionamiento de este Registro Municipal de Encuestas y Estudios de Opinión, así como el hecho de procurar la coherencia al conjunto de estudios que se encargan y/o realizan al consistorio en sus diferentes organismos.

Precisar que los datos que se generen por organismos y/o entidades privadas que reciben los fondos públicos también deben constar en el Registro publicado en los datos. Además, un dato que nos parece de interés que se debería de incluir en este Reglamento es que una cuestión tan sensible como la relativa a la intención de voto y la valoración de los partidos, así como la de sus líderes políticos al menos durante los períodos electorales deberían salvaguardar y preservar la libertad e independencia de los ciudadanos. Del mismo modo, durante el período en el que se convoquen unas elecciones municipales debe quedar vedado el encargo y la realización de publicaciones de encuestas y estudios.

A estas alegaciones que hemos presentado solicitamos en la Junta de Portavoces y reiteramos en este Pleno que un aspecto fundamental a la hora de realizar las encuestas es el

Signat electrònicament per:

Antefirma	Nom	Data	Emissor cert	Núm. sèrie cert
SECRETARI GENERAL I DEL PLE	PEDRO GARCIA RABASA	31/05/2017	ACCVCA-120	5348213462474800797

Id. document: R5L0 2K4G cjiZ IMXN TNIF Cgyh vg0=
CÒPIA INFORMATIVA (NO VERIFICABLE EN SEU ELECTRÒNICA)

muestreo, es decir, la selección de las personas que vayan a contestar estas encuestas. Lógicamente tendrá que estar estratificado en función del sexo, en función del poder adquisitivo, en función de los distintos barrios de la ciudad de Valencia, pero también en función del recuerdo de voto de las elecciones anteriores. Este es un aspecto importante que no se ha considerado en la última encuesta que se presentó en rueda de prensa hace apenas unos días y que consideramos que se debería de tener en cuenta.

Gracias."

Sr. Galiana

"Els senyors del PP i de Ciutadans han tingut temps, les esmenes han arribat fora de termini. En el cas de Ciutadans ni les ha presentades i les del PP es contestaran en període d'al·legacions sense cap tipus de problema. Jo ja li avance, perquè sí que les he rebut, que per exemple el tema de tindre en este Registre les enquestes d'organismes públics que tinguen convenis amb l'Ajuntament va a ser inviable. Entre altres coses, perquè precisament tenim conveni amb la Universitat de València. Si això significa que totes les enquestes que faça la Universitat de València o els estudis d'opinió han d'estar en el nostre Registre potser arribaríem a col·lapse, així com amb altres institucions. De totes formes, pendent d'estudi.

Respecte al tema de les eleccions, estarem a allò que mana la llei electoral que el que prohibix no és fer-les, és publicar-les. Jo entenc que si s'han de fer es faran i dos setmanes abans no es publicaran i ja està, tampoc li veig més història.

Respecte a això que ha comentat sobre l'últim Infobaròmetre és que no hem triat nosaltres les persones que contestaven. Han sigut 2.210 persones en 272 punts de la ciutat, aleatòriament. S'ha encarregat a una empresa independent del mostreig, de les preguntes i ha eixit el que ha eixit, ni tan sols s'han cuinat ni s'ha passat un filtre, ni tan sols l'equip de govern ha pogut d'alguna manera ficar cullera en l'enquesta. Esta enquesta l'han portada els tècnics de l'Oficina d'Estadística, que són els que saben per a fer enquestes, ho ha portat este regidor que els parla que és el responsable d'esta Oficina i ja està. Però no dic jo ni on han d'anar a fer enquestes, ni pregunta-li al meu amic. Al final el mostreig és el que és i el resultat de l'enquesta és el que és, una altra cosa és que no els agrade."

_____

S'absenten de la sessió els Srs. Vilar i Benlliure.

_____

La presidència obri el segon torn de paraules.

Sr. Camarasa

"És en relació al fet que no s'han presentat les esmenes i demés. En la Comissió de Govern Interior l'altre dia, per exemple, el PP que sí que les havia presentades també digueren que no es podien tindre en compte i que hi hauria un temps. Jo vaig dir que presentaríem les reclamacions i demés. Ja s'ha esgotat eixe termini? No existix? M'estan passant que no, que estem en temps, no

Signat electrònicament per:

Antefirma	Nom	Data	Emissor cert	Núm. sèrie cert
SECRETARI GENERAL I DEL PLE	PEDRO GARCIA RABASA	31/05/2017	ACCVCA-120	5348213462474800797

Id. document: R5L0 2K4G cjiZ IMXN TNIF Cgyh vg0=
CÒPIA INFORMATIVA (NO VERIFICABLE EN SEU ELECTRÒNICA)

sé. És la meua pregunta, simplement. Perquè si no, jo a títol d'informació vos deixaré les nostres esmenes simplement per si vos servixen.

Res més."

Sr. Monzó

"Respecte als organismes autònoms que feia referència ens referim a aquells que depenen de l'Ajuntament, no la Universitat que no estaria dins de l'àmbit. I si no, caldria aclarir-ho.

Respecte de la llei electoral, per suposat que n'hi ha que complir-la i que dos setmanes abans no n'hi haurà que publicar-les. Però la llei electoral no parla del mostreig. Insistisc en este tema, em sembla important. En les últimes eleccions el 36 % dels valencians van votar al PP i en la seua enquesta només han preguntat a un 17 %, el que m'estranya és que eixim empatats el PP i Compromís perquè si pregunten a un 17 % en record de vot. Vull dir, són qüestions que són importants tindre en compte. I si no, pregunte-li-ho al PSPV també com ha quedat en l'enquesta. Jo crec que són qüestions que cal tindre en compte.

Evidentment que n'hi ha independència respecte a qui haurà fet l'enquesta i que els servicis municipals ho hauran fet de forma aleatòria. Suposem que haurà sigut aixina a l'hora d'elegir les persones a les quals es fan les enquestes i els districtes sí que estaran estratificats i en funció de la població, però açò és una qüestió també important perquè si no és que és molta casualitat, no? Per molta independència i aleatorietat és molta casualitat. Pensem que és un tema importat perquè l'enquesta reflectisca realment no només en la qüestió de la intenció de vot i quin líder ix millor o pitjor valorat, sinó en la resta perquè si no es deslegitima tot.

Vull dir, s'estan valorant en esta enquesta qüestions importants de neteja, de mobilitat... Clar, si fonamentalment s'està preguntant a votants del partit del Govern, lògicament l'enquesta té un resultat. I si es vota la representació de la mostra de les últimes eleccions o les anteriors, em té igual, probablement tindrà un altre resultat. I això cal tindre-ho en compte, és un matís pense que important."

———

Presidix la primera tinenta d'alcalde, Sra. Gómez. Es reincorpora a la sessió el Sr. Fuset.

———

Sr. Galiana

"Sr. Monzó, jo he llegit 'col·laboració amb altres organismes públics'. Jo entenc que si tinc una col·laboració amb altres organismes públics entra la Universitat de València. De totes formes, es pot matisar.

El resultat de l'Infobaròmetre. Si la gent diu que ha votat al PP o a votat Compromís què vol que li faça jo? És que ni tan sols sé si és veritat això que diuen. Igual els fa vergonya dir que han votat al PP i per això ix més Compromís. Jo puc fer moltes lectures polítiques d'això. Si els pregunta als meus companys, encantats de la vida de com han eixit les enquestes, clar que sí.

Signat electrònicament per:

Antefirma	Nom	Data	Emissor cert	Núm. sèrie cert
SECRETARI GENERAL I DEL PLE	PEDRO GARCIA RABASA	31/05/2017	ACCVCA-120	5348213462474800797

Id. document: R5L0 2K4G cjiZ IMXN TNIF Cgyh vg0=
CÒPIA INFORMATIVA (NO VERIFICABLE EN SEU ELECTRÒNICA)

Sobretot la valoració que fa de l'equip de la Nau. De 20 serveis que han preguntat, 19 estan aprovats. Vostés només miraran l'únic que està suspés. El 95 % dels serveis municipals estan aprovats.

Jo volia parlar del Reglament però si volen parlem de l'Infobaròmetre. No entenc que 2.210 persones a les quals s'ha preguntat en 272 punts aleatoris de la ciutat per una empresa privada que diuen que han votat el que han votat. Ara, vostés com a Grup Municipal Popular, com a partit, podran agafar eixa enquesta i fer la cuina que consideren. A vore, si açò no és veritat, si varem traure estos vots en les eleccions municipals, etc. Ja es farà vosté la seua cuina, no l'ha de fer l'Ajuntament. L'Ajuntament no ha de fer eixes coses, això són qüestions de partit.

De totes formes, no li hem ficat a ningú una pistola al cap perquè diga a qui ha votat, ni s'ha amagat res d'açò. Tota la publicació està en la pàgina web, es pot consultar per barris, per districtes, per tot el que vosté vullga. Damunt és una enquesta feta per una empresa privada, el mostreig; pels tècnics municipals la publicació dels resultats. No ha intervingut –com ha de ser– cap polític per fer..., ni m'arregles açò ni em deixes d'arreglar allò. La gent ha dit el que ha dit. Si els mercats municipals són els millors valorats ho són i si Compromís és el més votat ho és, jo què sé. Després cada u que es cuine.

Gràcies."

VOTACIÓ

Voten a favor els/les 16 Srs./Sres. regidors/es dels Grups Compromís, Socialista i València en Comú presents a la sessió (falta el Sr. Vilar); fan constar la seua abstenció els/les 14 Srs./Sres. regidors/es dels Grups Popular i Ciutadans presents a la sessió (falten el Sr. Benlliure i la Sra. Picó).

_____

Sr. secretari general i del Ple

"Quería hacer una aclaración por la intervención del Sr. Camarasa. Lo que se ha terminado es el plazo de formulación de alegaciones previo a la aprobación inicial. A partir de que se publique, en este momento, como establece el art. 49 de la Ley, tendrán un mes, 30 días, para poder formular reclamaciones o cualquier otro tipo de escritos porque tienen dos períodos diferentes los miembros de la corporación del resto de la ciudadanía."

ACORD

"PRIMER. En primer terme cal referir-se a la competència municipal sobre la matèria, la qual es reconeix a l'article 2.6 del Decret 81/2014, de 6 de juny, del Consell, pel qual s'aprovà el Reglament de la Llei 5/1990, de 7 de juny, de la Generalitat, d'estadística de la Comunitat Valenciana.

De conformitat, a més a més, amb l'acord del Ple de l'Ajuntament de València adoptat en sessió de 15 de juliol de 1994, mitjançant el qual es declara l'Oficina d'Estadística, Unitat Estadística especialitzada en la producció d'estadístiques.

Signat electrònicament per:

Antefirma	Nom	Data	Emissor cert	Núm. sèrie cert
SECRETARI GENERAL I DEL PLE	PEDRO GARCIA RABASA	31/05/2017	ACCVCA-120	5348213462474800797

Id. document: R5L0 2K4G cjiZ IMXN TNIF Cgyh vg0=
CÒPIA INFORMATIVA (NO VERIFICABLE EN SEU ELECTRÒNICA)

SEGON. Vist el contingut de l'esborrany, similar al que tenen altres administracions com per exemple l'Ajuntament de Barcelona, i destacat el seu interés i rellevància per al funcionament de l'Oficina i la major seguretat i transparència de la seua activitat.

El títol VI de la Llei 39/2015, d'1 d'octubre, del procediment administratiu comú de les administracions públiques baix la rúbrica de 'De la iniciativa legislativa i de la potestat per a dictar reglaments i altres disposicions', conté una sèrie de preceptes que resulten d'aplicació.

De conformitat amb la norma citada, en concret, amb l'article 129.1, el text conta amb un preàmbul en el qual es justifica l'adequació del text proposat als principis de necessitat, eficàcia, proporcionalitat, seguretat jurídica, transparència i eficiència.

TERCER. El procediment d'aprovació haurà de seguir els tràmits previstos al Reglament orgànic del Ple, en els seus articles 107 i següents.

En tractar-se d'una norma que per raó de la seua matèria no imposa obligacions als destinataris, pot prescindir-se dels tràmits de consulta, audiència i informació pública, previstos en l'art. 133 de la Llei 39/2015, a causa del contingut organitzatiu de la norma (crea un registre, determina la seua adscripció orgànica i reglamenta el seu contingut i estructura); i no té impacte significatiu en l'activitat econòmica, tenint en compte allò que disposa l'apartat 4 del precepte, tenint acomode a l'excepció prevista al segon paràgraf.

QUART. El Reglament tindrà que acomplir amb els objectius generals de transparència, accés a la informació i bon govern de l'administració pública, i amb la voluntat d'impulsar l'eficàcia i l'eficiència de la inversión municipal en coneixement.

En este sentit són moltes les referències que subratllen la necessitat que este Ajuntament es dote d'un reglament regulador com el present.

En este sentit, citem la Llei 19/2013, de 9 de desembre, de transparència, accés a la informació i bon govern; la Llei 2/2015, de 2 d'abril, de la Generalitat, de transparència, bon govern i participació ciutadana de la Comunitat Valenciana; i el Reglament de transparència i participació ciutadana de l'Ajuntament de València (articles 6, 9, 34 i 41).

En tots ells es posa de manifest, entre altres, la necessitat de difondre la informació sobre enquestes i estudis d'opinió, els models utilitzats, les fitxes metodològiques, els resultats i les microdades, l'empresa adjudicatària i el cost; i que, a més, es fomente la publicació dels resultats en format electrònic reutilitzable.

CINQUÉ. Transcorregut el termini de presentació d'esmenes al projecte de Reglament municipal sobre el registre d'enquestes i estudis d'opinió, sense que s'haja presentat cap, segons la diligència de la Secretaria General del Ple de data 11 d'abril de 2017, és procedent elevar el text de Reglament a aprovació inicial pel Ple de l'Ajuntament, prèviament dictamen de la Comissió Informativa de Govern Interior, Administració Electrònic, Personal i Control Administratiu.

Signat electrònicament per:

Antefirma	Nom	Data	Emissor cert	Núm. sèrie cert
SECRETARI GENERAL I DEL PLE	PEDRO GARCIA RABASA	31/05/2017	ACCVCA-120	5348213462474800797

Id. document: R5L0 2K4G cjiZ IMXN TNIF Cgyh vg0=
CÒPIA INFORMATIVA (NO VERIFICABLE EN SEU ELECTRÒNICA)

De conformitat amb els anteriors fets i fonaments de Dret, i amb el dictamen de la Comissió de Govern Interior, Administració Electrònica, Personal i Control Administratiu, el Ple de l'Ajuntament acorda:

PRIMER. Aprovar inicialment el Reglament municipal sobre el registre d'enquestes i estudis d'opinió, amb el text que es transcriu a continuació.

SEGON. Sotmetre a informació pública el Reglament municipal sobre el registre d'enquestes i estudis d'opinió, durant el termini de 30 dies, en el BOP i l'espai web municipal, a l'efecte de facilitar la presentació de reclamacions o suggeriments.

REGLAMENT MUNICIPAL SOBRE EL REGISTRE D'ENQUESTES I ESTUDIS D'OPINIÓ

PREÀMBUL

A causa de la necessitat de la creació d'un registre d'estudis i el corresponent reglament que l'ordene i estructure, este reglament tindrà com a missió fonamental, en primer lloc, donar coherència al conjunt d'estudis que es realitzen; i, en segon lloc, facilitar la difusió interna i externa del coneixement que es genera sobre la ciutat des de les diferents delegacions, organismes públics municipals, fundacions o empreses municipals.

Es considera com a bàsica la coordinació del conjunt de les recerques realitzades o promogudes des de l'Ajuntament. Per tal de no malgastar recursos municipals, sembla necessari que tots aquells estudis que tracten de conéixer les necessitats ciutadanes estiguen coordinats sota un mateix sistema reglamentat, que evite les duplicitats i establisca la difusió adequada dels resultats, i elime sobrecostos innecessaris, de manera que el conjunt de l'organització i la ciutadania ens puguem beneficiar d'ells.

Resulta necessària l'homologació de la qualitat dels estudis. Amb la finalitat de millorar i, sobretot, posar en valor les enquestes i estudis, estes hauran de tenir en compte els criteris tècnics, metodològics i de qualitat utilitzats habitualment en el sector. Així, s'hauran d'estandarditzar les fitxes metodològiques, revisar els qüestionaris a aplicar, verificar les grandàries i els marcs mostrals, i la resta d'eines que s'utilitzen en l'obtenció de les dades, així com el control de les tècniques aplicades en l'explotació dels resultats.

El Reglament assignarà la responsabilitat del Registre al Departament d'Estadística d'este Ajuntament, que disposa de la capacitat tècnica per al desenvolupament del projecte del Pla Municipal d'Estudis Sociològics i d'Opinió Pública, així com per a la gestió del Registre Municipal d'Enquestes i Estudis d'Opinió.

Ressaltem les funcions assignades a este Departament municipal en el marc dels textos legislatius aplicables.

Signat electrònicament per:

Antefirma	Nom	Data	Emissor cert	Núm. sèrie cert
SECRETARI GENERAL I DEL PLE	PEDRO GARCIA RABASA	31/05/2017	ACCVCA-120	5348213462474800797

Id. document: R5L0 2K4G cjiZ IMXN TNIF Cgyh vg0=
CÒPIA INFORMATIVA (NO VERIFICABLE EN SEU ELECTRÒNICA)

A l'article 2.6 del Decret 81/2014, de 6 de juny, del Consell, pel qual s'aprova el Reglament de la Llei 5/1990, de 7 de juny de la Generalitat, d'estadística de la Comunitat Valenciana, i de conformitat amb l'acord plenari de 15 de juliol de 1994, al qual es declara l'Oficina d'Estadística, Unitat Estadística especialitzada en la producció d'estadístiques.

En el mateix sentit, i en el marc del Conveni de Col·laboració entre l'Ajuntament de València i la Universitat de València-Estudi General (Facultat de Matemàtiques) per a la formació del personal d'ambdues entitats en el terreny de l'anàlisi estadística de la informació d'interès municipal, és el Departament d'Estadística Municipal, des de l'Ajuntament, el responsable de la seua implementació; en el seu desenvolupament pot comptar amb l'assessorament metodològic, que siga necessari, per a l'elaboració dels projectes de recerca mitjançant enquestes i estudis d'opinió pública que es decidisquen realitzar.

El Reglament haurà d'acomplir amb els objectius generals de transparència, accés a la informació i bon govern de l'administració pública; i amb la voluntat d'impulsar l'eficàcia i l'eficiència de la inversió municipal en coneixement.

En este sentit són moltes les referències que subratllen la necessitat que este Ajuntament es dote d'un reglament regulador com el present.

En este sentit, citem la Llei 19/2013, de 9 de desembre, de transparència, accés a la informació i bon govern; la Llei 2/2015, de 2 d'abril, de la Generalitat, de transparència, bon govern i participació ciutadana de la Comunitat Valenciana; i el Reglament de transparència i participació ciutadana de l'Ajuntament de València (articles 6, 9, 34 i 41).

En tots ells es posa de manifest, entre altres, la necessitat de difondre la informació sobre enquestes i estudis d'opinió, els models utilitzats, les fitxes metodològiques, els resultats i les microdades, l'empresa adjudicatària i el cost; i que, a més, es fomente la publicació dels resultats en format electrònic reutilitzable.

Article 1. Creació del Registre

Es crea el Registre d'Enquestes i Estudis d'Opinió de l'Ajuntament de València, adscrit al Departament d'Estadística, adscrit a l'àrea de Govern Interior i/o a la delegació que organizativamente se determine.

Article 2. Coordinació dels estudis

1. Els departaments de l'Ajuntament de València, les fundacions i els organismes autònoms i societats municipals que en són dependents d'ell que previnguen fer enquestes i estudis d'opinió han de comunicar-ho prèviament al Departament d'Estadística Municipal, i indicar l'objecte i el calendari d'execució de les tasques corresponents. El Departament d'Estadística assignarà a la comunicació un número d'assentament al Registre a l'efecte d'identificació de la futura enquesta o estudi.

2. El Departament d'Estadística, per tal d'evitar duplicitats en els estudis que es facen des dels diversos departaments, verificarà que al Registre no hi consten estudis similars al projecte

Signat electrònicament per:

Antefirma	Nom	Data	Emissor cert	Núm. sèrie cert
SECRETARI GENERAL I DEL PLE	PEDRO GARCIA RABASA	31/05/2017	ACCVCA-120	5348213462474800797

Id. document: R5L0 2K4G cjiZ IMXN TNIF Cgyh vg0=
CÒPIA INFORMATIVA (NO VERIFICABLE EN SEU ELECTRÒNICA)

d'enquesta proposat. Una vegada verificat que no hi ha duplicitats, el Departament d'Estadística ho comunicarà a l'organisme promotor de l'estudi.

Article 3. Característiques i funcionament del Registre

1. El Registre d'Enquestes i Estudis d'Opinió de l'Ajuntament de València i els organismes autònoms, fundacions i societats municipals que en són dependents és una base de dades pública que conté la descripció de totes les enquestes i estudis d'opinió produïts per l'Ajuntament i el seu sector públic.

2. L'organisme promotor de l'estudi, en un termini màxim de 15 dies des de la finalització de l'enquesta o estudi encarregat, comunicarà al Departament d'Estadística la seua finalització i aportarà les dades necessàries perquè conste al Registre.

Les dades que ha d'aportar l'organisme promotor són: títol i objecte de l'estudi, organisme promotor, fitxa tècnica, qüestionari, o ferramenta utilitzada per a la replegada de la informació (guió de les entrevistes, dels grups de discussió, etc.), empresa adjudicatària, condicions de la contractació i pressupost d'esta.

3. Els resultats de l'estudi amb les bases de dades que els contenen hauran d'estar disponibles en el termini màxim de 3 mesos després de la finalització del treball de camp en aquelles enquestes o estudis que no superen les 800 entrevistes, i en el termini de 6 mesos en aquells casos que se supere l'esmentada xifra.

Article 4. Consulta del Registre

1. La consulta del Registre d'Enquestes és pública, oberta i immediata, i estarà a l'abast de tota la ciutadania a Internet, amb accés lliure i gratuït des de la pàgina web del Departament d'Estadística de l'Ajuntament de València.

2. L'accés posterior als resultats de l'estudi s'haurà de fer a l'organisme promotor, el qual haurà de facilitar l'accés a les dades en el termini màxim de 10 dies des de la sol·licitud. Este serà el dipositari i responsable de l'estudi que ha promogut. Els diferents organismes promotors faran el màxim esforç possible en la difusió dels resultats, als casos que siga possible mitjançant la publicació dels informes a través del seu web.

Article 5. El Pla d'Estudis Sociològics i d'Opinió

1. Els estudis que formen part de Pla d'Estudis Sociològics i d'Opinió, igual com la resta d'enquestes i estudis municipals, estarà disponible al Registre d'Enquestes de l'Ajuntament, i es podrà consultar en les mateixes condicions.

2. A més de la consulta pública en el Registre, el règim de comunicación establert al Pla d'Estudis Sociològics i d'Opinió, fixa que es remetran els resultats dels estudis que en formen part als diversos grups municipals i als mitjans de comunicació.

3. Els estudis que formen part del Pla d'Estudis Sociològics i d'Opinió són els únics que poden contenir preguntes relatives a la intenció de vot i la valoració de partits i de líders polítics.

Signat electrònicament per:

Antefirma	Nom	Data	Emissor cert	Núm. sèrie cert
SECRETARI GENERAL I DEL PLE	PEDRO GARCIA RABASA	31/05/2017	ACCVCA-120	5348213462474800797

Id. document: R5L0 2K4G cjiZ IMXN TNIF Cgyh vg0=
CÒPIA INFORMATIVA (NO VERIFICABLE EN SEU ELECTRÒNICA)

4. Els estudis que formen part del Pla arreplegaran informació d'opinió pública dels següents aspectes bàsics:

· Valoració dels serveis municipals,

· Opinió de l'actualitat municipal,

· Enquesta de qualitat de la ciutat,

· Estudis sobre les actituds i les opinions dels valencians respecte de la ciutat de València,

· Enquestes de valors socials.

5. Les bases de dades dels estudis del Pla d'Estudis i d'Opinió de l'Ajuntament de València seran públiques des de la pàgina web del Departament d'Estadística de l'Ajuntament i asseguraran que els formats permeten la seua reutilització pels usuaris.

6. Durant el període electoral i en les eleccions municipals no es podran encarregar enquestes ni estudis d'opinió, més enllà d'aquells que es facen de manera ordinària i amb periodicitat preestablerta i els que s'hagueren de fer per raons d'urgència acreditada. En estos supòsit es comunicarà als grups municipals que es durà a terme l'enquesta o l'estudi d'opinió en el termini de 48 hores."

_____

S'incorporen a la sessió els Srs. Vilar i Benlliure.

_____

21	RESULTAT: APROVAT
EXPEDIENT: O-00606-2017-000002-00	PROPOSTA NÚM.:
ASSUMPTE: CONSELL SOCIAL DE LA CIUTAT DE VALÈNCIA. Proposa que l'Ajuntament impulse les accions necessàries per a cohesionar els valencians i les valencianes al voltant de l'objectiu d'aconseguir unes inversions justes per a la Ciutat i que l'Ajuntament se sume a la trobada convocada per les Corts Valencianes en el marc de la commemoració del 25 d'Abril, Dia de les Corts Valencianes.	

DEBAT

La presidència obri el primer torn de paraules.

Sr. Giner

"Buenos días.

Como hicimos en el Consejo Social de la Ciudad, Sr. Ribó, nosotros apoyamos la propuesta que un minuto antes del comienzo de la sesión nos presentaron. Ahí estábamos los grupos políticos, estaba la sociedad civil. Y es que, sinceramente, creo que ustedes siempre que

Signat electrònicament per:

Antefirma	Nom	Data	Emissor cert	Núm. sèrie cert
SECRETARI GENERAL I DEL PLE	PEDRO GARCIA RABASA	31/05/2017	ACCVCA-120	5348213462474800797

Id. document: R5L0 2K4G cjiZ IMXN TNIF Cgyh vg0=
CÒPIA INFORMATIVA (NO VERIFICABLE EN SEU ELECTRÒNICA)

hemos estado hablando de infrafinanciación, en este caso de déficit de infraestructuras, si se ha planteado adecuadamente este Grupo municipal ha estado colaborando en esta línea.

Le voy a hacer un recordatorio sobre el tema de los encuentros y de los actos, etc. Llevamos dos años de legislatura entre este Ayuntamiento y la Generalitat. El 10 de marzo de 2016 en Feria Valencia, en Forinvest ya acudimos a un acto y a un debate de infrafinanciación. El 19 de septiembre de 2016 en un encuentro con Puigdemont, que vino incluso la portavoz de Ciudadanos en el Parlament de Catalunya, Inés Arrimadas, estuvimos en les Corts apoyando que se realizase el corredor mediterráneo. El 5 de octubre nos fuimos todos con el Sr. Puigdemont a Madrid en un acto que estábamos los mismos que en Valencia porque no se incorporó nadie de fuera de Valencia a ese acto a reclamar financiación y nuevas inversiones. Llevo ya tres actos, ¿eh? El 12 de enero de 2017, ya este año, el Sr. Puig pide otra vez un cambio del modelo de financiación, donde se suman todos los grupos políticos. El 16 de febrero de 2017 hay otra reunión histórica para exigir un nuevo modelo de financiación en la que también hemos estado.

Hemos estado físicamente en todos los actos que ustedes nos han propuesto y cuando usted dijo en el Consejo Social de la Ciudad que quería realizar un acto institucional nos pareció adecuado. Ahora, si usted lo que me saca es esto, que lo vea la gente de la sala. Si lo que hace Compromís es una concentración en los ayuntamientos y en la puerta de la Generalitat, esto se convierte en un acto político. Y es que tenemos que escuchar a la sociedad civil y a quien sabe trasladar a los ciudadanos nuestro trabajo cuando nos pide unidad para reclamar lo que Valencia necesita. Pero esto no es la forma de conseguir la unidad, esto es otra cosa. Esto es aprovechar una coyuntura, es aprovechar una situación para hacer un acto nacionalista, Sr. Ribó. Es lo que pensamos en Ciudadanos.

Por eso, el 25 de abril, a las 11 de la mañana, el Grupo municipal y el de les Corts decidieron no acudir. Ya sé lo que me va a contestar, si ya lo sé. Y sí que estuvimos a las 12 en el acto institucional. Ya se lo dije al Sr. Moreno cuando estuve hablando con él, institucionalmente el acto, su discurso, me pareció hasta correcto. Ahora, no convoquen ustedes a la vez concentraciones en los ayuntamientos y en les Corts, además con terminología que no es constitucional y hablando otra vez del concepto ‘España nos roba’ porque ahí no nos va a encontrar, Sr. Ribó.

Y este es el problema que tenemos, que usted como responsable máximo de esta ciudad, lo he dicho antes, como alcalde le pedí en el Consejo Social de la Ciudad que tuviera visión de Estado. Un estadista municipal su intención es unir, aunar, conciliar y no separar, y ese es el problema que estamos teniendo continuamente aquí. Que hacen de esto y nos lo mezclan con la educación, con la cultura, etc., y al final lo que hacen es un acto contra España y ahí es donde se nos hace muy difícil estar. Pero no se preocupe porque queremos colaborar. La sensación que tenemos continuamente, Sr. Ribó, es que tiene vocación de oposición.

Y se lo dije en el Consejo Social de la Ciudad, Málaga, Sevilla, otras muchas ciudades de España tienen problemas como tiene Valencia. Pero le puse como ejemplo al alcalde de Málaga porque usted nos lo puso en el *powerpoint* ha estado reunido con los ministros, ha estado en Madrid en los ministerios negociando y exigiendo. Pero, Sr. Ribó, yo a usted le he visto ¿sabe dónde? Con las mareas, en no sé qué *trobada*. Le veo ahí, pues eso, en actos.

Signat electrònicament per:

Antefirma	Nom	Data	Emissor cert	Núm. sèrie cert
SECRETARI GENERAL I DEL PLE	PEDRO GARCIA RABASA	31/05/2017	ACCVCA-120	5348213462474800797

Id. document: R5L0 2K4G cjiZ IMXN TNIF Cgyh vg0=
CÒPIA INFORMATIVA (NO VERIFICABLE EN SEU ELECTRÒNICA)

Además, se lo hemos dicho desde este Grupo municipal. Le acompañaríamos, nos quedaríamos en la puerta. Si es que tenemos que estar unidos en este sentido, se lo dijimos en el Consejo Social de la Ciudad. Pero como portavoz de este Grupo municipal y usted como alcalde, le tengo que pedir sentido de Estado y que tenga usted la vocación de unir a los valencianos ante este gravísimo problema.

Gracias."

Sr. Novo

"Muchas gracias. Buenos días otra vez.

El Consell Social de la Ciutat de l'altre dia pels pèls, Sr. Ribó, convocat a deshores, amb precipitació i ara ja sabem a demés que per a servir-los a vostés d'excusa, amb una votació un tant estranya que tampoc vullguérem insistir més perquè no es portà de forma regular la votació, jo crec que més bé va ser irregular.

I acordà, de nou amb l'abstenció d'este Grup municipal, donar trasllat al Govern de l'enèsima acció que el tripartit i en concret vosté, Sr. Ribó, portà a este Ple front a les inversions de l'Estat a la Comunitat i la ciutat, seguint el que sense cap dubte, estic convençut, són ordes directes de la presidenta de facte, la Sra. Oltra.

Vostés que quan arribaren al Govern anaven a fer-ho tot jas, que anaven a arreglar-ho tot en un plis plas ara es posen nerviosos i fan molta política de la gestió perquè es donen compte que han de treballar i a més treballar de calent i de valent.

Ustedes vuelven a traernos al Pleno otra vez los mismos acuerdos con las mismas carencias. Es decir, solo miran en una dirección como siempre que es la de intentar hacer oposición al Gobierno de España desde el Ayuntamiento de Valencia, ni más ni menos. Y ni siquiera se molestan en actualizar sus peticiones en función de los acuerdos a los que ustedes mismos han llegado también con el Gobierno de España, ni siquiera eso lo ponen en valor y actualizan su petición.

Si no responde en absoluto al seguidismo político respecto a las ínfulas de lideresa nacional de la Sra. Oltra, dígame sinceramente a qué responde convocar al Consell Social de la Ciutat, si no es para tener la excusa para volver a traer al Pleno idénticas reivindicaciones que ya hemos debatido en más de cuatro ocasiones las mismas porque es el único argumento político que ustedes tienen para defender su gestión, si no responde a una absoluta e imperiosa necesidad de demostrar que los partidos que conforman el tripartito están de acuerdo por lo menos en una cosa que es esa y que no les rompan definitivamente las costuras.

Dígame sinceramente cómo es posible que este texto que traen aquí ni siquiera reconozca el acuerdo a que ustedes mismos llegaron, en concreto con el Ministerio de Fomento, con todo lo que tiene que ver con el canal de acceso y las infraestructuras ferroviarias de hace creo que un par de meses, no más.

Signat electrònicament per:

Antefirma	Nom	Data	Emissor cert	Núm. sèrie cert
SECRETARI GENERAL I DEL PLE	PEDRO GARCIA RABASA	31/05/2017	ACCVCA-120	5348213462474800797

Id. document: R5L0 2K4G cjiZ IMXN TNIF Cgyh vg0=
CÒPIA INFORMATIVA (NO VERIFICABLE EN SEU ELECTRÒNICA)

Tienen que explicarle también a los valencianos porqué les mienten, porqué no dicen la verdad cuando aseguran que la Autoridad de Transporte Metropolitano está constituida. Se lo voy a decir, no, porque hace mucho tiempo aprendieron que el tema de la mentira les ha ido bien, les funciona bien, les funcionó bien hace unos años y les está funcionando bien permanentemente. Porque intoxica que algo queda y la verdad es que la Autoridad de Transporte Metropolitano está en *bajoqueta*.

El 31 de marzo todavía se remitieron a la Conselleria alegaciones –porque estamos con el informes van, informes vienen– al borrador del proyecto de decreto de reglamento de la Autoridad, en qué fase estamos. Y alegaciones de enjundia porque ahí tendremos que estar atentos todos, imagino que ustedes también, porque al parecer esa autoridad metropolitana quiere llevar el control estricto y exclusivo de todo el transporte, incluida la EMT en la ciudad de Valencia, se lo digo porque ahí también estaremos vigilantes.

Y por último, la otra cuestión que plantean en esa retirada de declaración institucional, que luego me imagino que van a presentar una alternativa, otra vez con el Gobierno de España, el Consorcio, y esto ya es vivir para ver, Sr. Ribó, bienvenidos a la cordura porque ahora se ponen a la cabeza de la manifestación para pedir lo que Valencia merece. En eso estamos de acuerdo, se lo he dicho muchas veces, Valencia merece el mismo tratamiento que tuvo Barcelona, Sevilla, Madrid o Zaragoza, por supuesto que sí. Y esto saben ustedes tan bien como yo que arranca de cuando arranca, que gobernaba España quien gobernaba y esto lo seguiremos defendiendo esté gobernando quien esté gobernando.

Y que lo que habrá que hacer posiblemente no se solucionará el 2017, como todo lo que ustedes proponen en esa declaración que llevaron al Consell Social, porque solo habría presupuesto hasta el año 2017 para solucionar todos esos problemas, que eso es imposible. Y habría que haber sido un poco más racionales y haber pedido las cosas en consecuencia y teniendo en cuenta que el Presupuesto del año 2017, que estamos ya en mayo, es lo que es y queda lo que queda. *[La presidenta li comunica que ha esgotat el seu torn d'intervenció]*.

Y acabo ya, seguiremos hablando luego.

Gracias."

L'equip de govern repartix el temps de la seua intervenció entre el l'alcalde i el segon tinent d'alcalde.

Sr. Peris

"Buenos días. Gracias, presidenta.

Aunque estoy seguro que las conocen, comenzaré con algunas cifras. El proyecto de PGE asigna a la Comunitat Valenciana exactamente 590 millones de euros en inversiones, esto supone un 33 % de recortes respecto al año anterior y supone que somos la comunidad autónoma con menos inversiones por habitante, 119 euros frente a la media que está en 185 euros. Además de

Signat electrònicament per:

Antefirma	Nom	Data	Emissor cert	Núm. sèrie cert
SECRETARI GENERAL I DEL PLE	PEDRO GARCIA RABASA	31/05/2017	ACCVCA-120	5348213462474800797

Id. document: R5L0 2K4G cjiZ IMXN TNIF Cgyh vg0=
CÒPIA INFORMATIVA (NO VERIFICABLE EN SEU ELECTRÒNICA)

los 868 millones presupuestados para el año anterior, la ejecución se quedó aproximadamente en la mitad, en el 47 %. O sea, que ustedes se permiten criticar al Gobierno del Ayuntamiento actual por esta cuestión pero sin duda deberían hacérselo ver.

Por tanto, esta cuestión del proyecto de PGE en este momento no solo no compensa la insuficiencia inversora de los últimos años sino que reduce aún más la inversión, con consecuencias que ya hemos debatido y sobre las que ya hemos hablado largo y tendido. Temas como las limitaciones para el desarrollo del corredor mediterráneo, las cuestiones relativas a los trenes de cercanías, el mantenimiento de la enorme deuda del Consorcio Valencia 2007 que usted mismo mencionaba, la financiación del transporte público o también otros agravios muy claros, por ejemplo, en el campo cultural, que no paso a detallar porque ya en la propia Declaración del Consell Social de la Ciutat hacía mención a estos aspectos.

Y además, destacando una cuestión y es que Valencia ha cumplido estrictamente con la estabilidad presupuestaria y la regla de gasto que se nos impone desde el Ministerio de Hacienda, de manera que hemos contribuido de forma decisiva, sí, a la consecución del objetivo de déficit fijado para el Estado por Bruselas. Pero, aún así, no se nos levanta el castigo en materia de financiación.

Sr. Monzó, usted antes mencionaba el EDUSI e intentaba atribuir el mérito al Ministerio de Hacienda, pero olvidaba mencionar una cuestión que es muy importante en la asignación del presupuesto del EDUSI y es que se hace por una serie de criterios que son objetivos, entre ellos criterios relacionados por ejemplo con la calidad del proyecto, con la pertinencia del proyecto o con el tipo de necesidades que aborda el proyecto, criterios todos ellos superados satisfactoriamente. Me alegra que intenten apropiarse ustedes del trabajo bien hecho por este Ayuntamiento, me alegra porque supone un reconocimiento implícito de ese trabajo que estamos haciendo aquí.

Pero en relación a la materia que estamos hablando en este punto, creo que lo destacable es que cuando efectivamente la financiación se asigna por motivos objetivos, y en el EDUSI la supervisión de la UE en esta materia es muy importante, se nos asignan los fondos. Cuando se decide la financiación por motivos políticos, entonces se nos castiga. Ustedes, el PP y sus aliados en el Congreso castigan a la Comunitat Valenciana y a la ciudad de Valencia.

Y esto es lo que ha tratado de expresar el Consell Social en la Declaración que acordamos en la última convocatoria requiriendo al Gobierno central y a los grupos parlamentarios a revisar esa propuesta de PGE, de ese proyecto, e instando al Ayuntamiento a impulsar iniciativas para cohesionar a los valencianos en la demanda de las reivindicaciones legítimas. Una declaración que fue aprobada unánimemente salvo por el PP, contando con el apoyo de sindicatos, partidos políticos, asociaciones vecinales, federaciones de AMPA, Unión de Consumidores, COCEMFE, Movimiento contra la Intolerancia, universidades y representantes del sector económico. Es la sociedad valenciana la que ha hablado en esta Declaración a través de sus agentes sociales la que está hablando y denunciando esta marginación y esta exigencia de un trato justo para la ciudad de Valencia.”

Sr. Ribó

“Gràcies.

Signat electrònicament per:

Antefirma	Nom	Data	Emissor cert	Núm. sèrie cert
SECRETARI GENERAL I DEL PLE	PEDRO GARCIA RABASA	31/05/2017	ACCVCA-120	5348213462474800797

Id. document: R5L0 2K4G cjiZ IMXN TNIF Cgyh vg0=
CÒPIA INFORMATIVA (NO VERIFICABLE EN SEU ELECTRÒNICA)

Únicament ressaltar que aquesta iniciativa és una iniciativa important. Abans es parlava que hi ha hagut moltes iniciatives i és cert, però per desgràcia alguns objectius cal aconseguir-los amb allò que diuen la gota malaia, que no es fa d'una vegada sinó que s'ha d'insistir bastant i s'ha d'insistir democràticament. I nosaltres, el fet de què portem aquí una iniciativa del Consell Social em sembla terriblement important per a ressaltar davant de les autoritats de l'Estat espanyol, d'Espanya, que tots els valencians no volem ser més que ningú però volem ser igual com tots i en estos moments és una cosa evident que estem molt infrafinançats.

Continuaré després."

La presidència obri el segon torn de paraules.

Sr. Giner

"Muchas gracias.

Por alusiones, Sr. Peris. Nosotros no estamos en ningún gobierno, lo que estamos dando es estabilidad. La estamos dando a nivel nacional, en la Comunidad de Madrid y en Andalucía, sin participar en ningún gobierno. No hemos necesitado hacer tripartitos. Nosotros lo que estamos dando, Sr. Peris, es estabilidad y ya está.

Y le digo una cosa, allá donde estamos dando esa estabilidad está pasando algo importante en este país, que estoy seguro que usted comparte con nosotros, que está habiendo regeneración, donde estamos está existiendo regeneración. Y en eso estamos trabajando. Con esto, creo que la palabra 'aliado' creo que ha dicho no es la palabra correcta. Estamos dando estabilidad y sin participar en ningún gobierno.

Sr. Ribó, si usted entiende que el acto del Consejo Social es tan importante, por qué esa propuesta de acuerdo nos la da cuando entramos aquí todos, por qué no es capaz de llamarnos cuando incluso se lo puede decir su portavoz por la mañana le pregunté: '¿Vais a presentar algo en el Consejo Social de la Ciudad?'. 'Pues no lo sé', fue su respuesta. Me sabe mal que no esté aquí para poderlo ratificar. Y tuvimos que venir aquí, leer la hoja o el documento y apoyarlo, claro que se lo apoyamos.

Pero, Sr. Ribó, donde estamos en contra y nos va a tener en contra, en esto, en que usted intente continuamente enfrentarnos a España porque esa no es la manera de reivindicar. Tenemos que solicitar, sí. ¿Pero es que solo piensa hacer actos, Sr. Ribó? ¿No tiene ninguna otra idea? ¿Eso es todo lo que sabe hacer?, ¿actos y declaraciones? ¿No hay nada de gestión? ¿No va a hacer nada en los dos años que quedan o qué va a suceder? ¿Qué tenemos?, ¿que estar cada mes en un acto y el que no vaya al acto no es valenciano? ¿Esa es su idea? No, Sr. Ribó. Hay que pedir, hay razonar, hay que negociar, hay que presupuestar. Y todo esto es necesario, no todo puede ser oposición, oposición, oposición, Sr. Ribó. Creo que como gestor máximo de la ciudad tiene usted esa obligación y se lo hemos dicho anteriormente.

Por lo tanto, es una lástima absoluta que no quiera contar con los grupos que tiene en este Ayuntamiento. Se lo voy a decir ya, vamos a votar a favor nuevamente pero habiendo puesto este asterisco, esta matización: el acto de las 11 nos pareció un acto nacionalista y estas concentraciones que ustedes proponen nos parecen fuera de lugar. Así de claro se lo digo, Sr.

Signat electrònicament per:

Antefirma	Nom	Data	Emissor cert	Núm. sèrie cert
SECRETARI GENERAL I DEL PLE	PEDRO GARCIA RABASA	31/05/2017	ACCVCA-120	5348213462474800797

Id. document: R5L0 2K4G cjiZ IMXN TNIF Cgyh vg0=
CÒPIA INFORMATIVA (NO VERIFICABLE EN SEU ELECTRÒNICA)

Ribó. Por lo tanto, apoyamos todo el texto que dice de la falta de infraestructuras, los problemas de infrafinanciación. A veces desde el PSOE hablan de infrafinanciación y ustedes desde Compromís hablan de infraestructuras, no sé si están repartiéndose en este sentido los papeles; pero bueno, nos da igual, ahí estamos en este sentido. Pero siempre propositivamente y jamás dando a entender a los ciudadanos que España es el problema.”

Sr. Novo

“Muchas gracias.

Lo más curioso es que traen esto aquí fundamentalmente para pedir el compadreo de todo el hemiciclo en una propuesta que lo único que pretende es utilizar y engañar a la sociedad, movilizar a sus acólitos y convocar manifestaciones. Porque lo único que se pretende aprobar aquí es que se movilice a la sociedad y que se convoque a todos los actos y que se participe precisamente en una cosa… Pone 25 de abril, no sé si será el del año que viene o fue el que se celebró ayer. Imagino que será el de ayer, lo que pasa es que pretenden aprobarlo hoy aquí para haber ido ayer como fueron ustedes y como decían que al final lo que hicieron fue un acto puro y duro de partido.

Ahí no había la más mínima intención de que todos los partidos políticos, unidos entorno a una cuestión que puede ser justa, pudiéramos hacer una reclamación más o menos sólida frente a unos presupuestos que tienen que ser mucho más favorecedores de la acción económica en esta Comunitat y en el caso concreto que nos ocupa en nuestra ciudad.

Ustedes al final ayer presentaron una declaración también de urgencia, de ayer para hoy. Una declaración institucional en la que era curioso porque se caía todo, solo hablaban del Consorcio, solo hablaban del contrato-programa y solo hablaban del túnel pasante, si no recuerdo mal. El resto se caía todo, ya no existía el puerto; ni el aeropuerto; ni las inversiones en infraestructuras culturales; ni el entorno de San Miguel de los Reyes, que no sé porqué lo ponen ahí; ni el colector, que no sé porqué lo ponen ahí; ni del túnel de Serrería; ya no hablaban del núcleo intermodal de la Fonteta, que fue otra trampita que llevaron al Consell Social porque eso está ya previsto.

En fin, por no hacerlo más largo, la ciudad de Valencia supone el 20 % de los habitantes de esta Comunitat y de la Generalitat Valenciana hemos recibido el 4 % de presupuesto, es decir, 22 millones, lo que supone un 30 % menos que en el 2015. Y aquí ni se convocó el Consell Social de la Ciutat, ni se levantó la más mínima palabra, ni se levantó una mano para decir que habría que reivindicar en la Generalitat todo lo que nos corresponde que es lo que ustedes están pidiendo. Esa carta de los Reyes Magos que repiten, la han traído hoy, la trajeron hace cuatro meses, la trajeron hace ocho meses y la trajeron nada más tomar posesión, y supongo que de aquí en estos dos años que quedan aún la veremos seis o siete veces más. Les hemos propuesto que hablemos de la Generalitat y de las inversiones de la Generalitat en la ciudad, y seguro que ustedes nos van a volver a castigar con la martingala del Estado.

Así que nada, que sepa que nosotros vamos a abstenernos. Por no votar que no, por respeto al Consell Social, por respeto a la ciudadanía, pero desde luego no estamos de acuerdo con los actos que ustedes convocan exclusivamente de carácter partidista.

Signat electrònicament per:

Antefirma	Nom	Data	Emissor cert	Núm. sèrie cert
SECRETARI GENERAL I DEL PLE	PEDRO GARCIA RABASA	31/05/2017	ACCVCA-120	5348213462474800797

Id. document: R5L0 2K4G cjiZ IMXN TNIF Cgyh vg0=
CÒPIA INFORMATIVA (NO VERIFICABLE EN SEU ELECTRÒNICA)

Gracias.”

Sr. Ribó

“Gràcies.

La primera cosa que vull manifestar és que l’objectiu d’aquesta intervenció és precisament el document que es va plantejar per enviar-lo posteriorment als organismes estatals, eixe és l’objectiu fonamental.

Jo vull començar agraïnt a totes les formacions polítiques, exceptuant al PP, el manteniment del seu vot que crec que és important per a esta ciutat i vull insistir en tres idees molt ràpides, no vaig a fer una relació molt ampla.

El primer és el túnel passant. A vore, no és un tema d’ara, és un tema d’un acord que es va signar –no per este alcalde precisament– l’any 2003, fa 14 anys. I on està? Algun dia ho haurem de plantejar i no ho haurem de fer des de l’Ajuntament ni des de la Generalitat perquè no s’ha fet aixina en cap ciutat de tota Espanya, ni en Saragossa, ni en Vigo, ni en Girona, ni en Barcelona, ni en Madrid, en cap. Per tant, crec que els valencians tenim dret, encara que siga com a gota malaia, de continuar dient: ‘Escolte, que volem el túnel passant, que el volem d’una vegada per totes i que tenim dret a açò’.

El finançament del transport de viatgers. La Llei d’Acompanyament va deixar clar que teníem l’autoritat metropolitana ja i, per tant, són excuses de mal pagador. Jo vull recordar, miren els pressupostos d’este Ajuntament, 60 milions aproximadament dediquem a l’EMT. Ara, per favor, vagen-se als pressupostos de l’Ajuntament de Madrid i miren quants diners dediquen. El que sí els he de dir és que per açò que nosaltres no rebem ells reben unes quantitats de més de 170 milions d’euros. Eixa és la diferència, la diferència és que nosaltres hem de ficar esta quantitat perquè tot el transport públic s’ha de subvencionar. I jo ho lamente, però crec que eixe tema és substancial per a la ciutat i per a la seua àrea metropolitana. Per tant, com a gota malaia, continuarem demanant a l’Estat que ens ajude, que ens subvencione, igual com Madrid, Barcelona, Canàries, que ajude a acabar les línies de metro o de tren lleuger com és el cas de la T2.

I tenim un Consorci València 2007. per cert, este matí al final hem aconseguit parlar amb el seu secretari per a convocar una reunió oficial entre el dia 8 i el dia 18 del mes que ve. Ací tenim uns deutes impressionants, de 450 milions ja en este moment i no podem deixar de comparar-ho amb les altres ciutats. S’ha fet alguna comparació aquí ja però jo vull reiterar-la, per què hem de ser els únics de tota Espanya que no rebem d’alguna forma unes ajudes per a aquest tipus d’inversió?

Són reiteracions. Que ho sabem ja? Ho lamente, ho haurem de continuar dient fins que en el Govern, no amb Espanya, de l’Estat espanyol se n’assabenten i s’apliquen d’una vegada per totes.

Gràcies.”

VOTACIÓ

Signat electrònicament per:

Antefirma	Nom	Data	Emissor cert	Núm. sèrie cert
SECRETARI GENERAL I DEL PLE	PEDRO GARCIA RABASA	31/05/2017	ACCVCA-120	5348213462474800797

Id. document: R5L0 2K4G cjiZ IMXN TNIF Cgyh vg0=
CÒPIA INFORMATIVA (NO VERIFICABLE EN SEU ELECTRÒNICA)

Voten a favor els/les 22 Srs./Sres. regidors/es dels Grups Compromís, Ciutadans, Socialista i València en Comú presents a la sessió (falta la Sra. Picó), i fan constar la seua abstenció els/les 10 Srs./Sres. regidors/es del Grup Popular.

ACORD

"Es dóna compte, i el Ple de l'Ajuntament en queda assabentat, de la Declaració del Consell Social de la Ciutat davant la marginació dels valencians i les valencianes als Pressupostos Generals de l'Estat de 2017, aprovada en sessió extraordinària del Consell de 10 d'abril de 2017, del següent tenor:

'DECLARACIÓ DEL CONSELL SOCIAL DE LA CIUTAT DE VALÈNCIA DAVANT LA MARGINACIÓ DELS VALENCIANS I VALENCIANES ALS PRESSUPOSTOS GENERALS DE L'ESTAT 2017

Els problemes estructurals de la ciutat de València, fonamentalment en matèria d'infraestructures de mobilitat i transport ferroviari i de la xarxa bàsica de sanejament, han de resoldre's necessàriament amb la col·laboració financera del Govern central, com es fa en altres ciutat de l'Estat. La marginació de València ha estat denunciada en repetides ocasions, sent l'última la moció aprovada pel Ple de l'Ajuntament del passat 17 de novembre de 2016.

El Projecte de Pressupostos Generals de l'Estat presentat pel Govern central assigna a la Comunitat Valenciana 590 milions d'euros, un 6,9 % d'inversió. Això suposa un retall de un 33 % respecte a l'any passat. No sols no es compensa la insuficiència inversora dels últims anys, reiteradament denunciada per una gran part dels agents socials, sinó que imposa una reducció de 209 milions respecte a 2016. La Comunitat Valenciana resulta així la comunitat autònoma de l'Estat amb menys inversions per habitant, 119 €, 66 € per baix de la mitjana de l'Estat (185 €). A aquestes xifres hem d'afegir que el grau d'execució de les inversions del Govern central de 2016 en la nostra Comunitat només ha arribat al 47 %, quedant 454 milions sense executar.

Cal recordar que València ha contribuït a la consecució de l'objectiu de dèficit fixat per a l'Estat per Brussel·les amb un superàvit en termes d'estabilitat de 113,6 milions d'euros al 2016, complint estrictament amb l'estabilitat pressupostària i la regla de despesa imposada pel Ministeri d'Hisenda.

Davant aquesta situació, el Consell Social de la Ciutat de València, que reuneix als agents socials de la ciutat, acorda:

1. Recolzar la moció aprovada pel Ple de l'Ajuntament del 17 de novembre, en la qual es sol·licitava al Govern central que els Pressupostos de 2017 inclogueren un conjunt de projectes.

2. Instar el Govern central a tindre en compte en el PGE els projectes als que es referia la citada moció i altres que han quedat sense pressupost o amb un pressupost insuficient, entre els quals:

- Les inversions necessàries per al pas del Corredor Mediterrani per la ciutat de València:

Signat electrònicament per:

Antefirma	Nom	Data	Emissor cert	Núm. sèrie cert
SECRETARI GENERAL I DEL PLE	PEDRO GARCIA RABASA	31/05/2017	ACCVCA-120	5348213462474800797

Id. document: R5L0 2K4G cjiZ IMXN TNIF Cgyh vg0=
CÒPIA INFORMATIVA (NO VERIFICABLE EN SEU ELECTRÒNICA)

- El túnel passant ferroviari de l'Estació Central. És una obra que disposa de projecte tècnic aprovat i finançament exclusivament a càrrec del Ministeri de Foment.
- La prolongació del soterrament de les vies del túnel de la Serradora.
- El condicionament del nucli intermodal de la Font de Sant Lluís.

- El finançament del servici de tren de rodalia per a València.
- La concessió d'ajudes dins del contracte programa pel al transport metropolità de l'àrea de València per a garantir les condiciones de sostenibilitat de la mobilitat integral de l'entorn de la ciutat
- El tram final del col·lector nord d'aigües pluvials del sistema de sanejament de la ciutat entre l'Assut d'Or i la desembocadura del Túria.
- Les mesures necessàries per a fer front al deute de prop de 450 milions contragut pel Consorci València 2007 a causa de la Copa Amèrica
- El port i l'aeroport de València
- Les infraestructures culturals: Museu de Sant Pius V, IVAM, Palau de les Arts.
- Transferència a la Generalitat Valenciana dels fons necessaris per a la finalització de la línia T-2 de metro.
- La regeneració, dignificació i reurbanització de l'entorn de Sant Miquel dels Reis.

3. Que la Llei d'acompanyament als Pressupostos Generals de l'Estat, a la seua disposició adicional 92, flexibilitze el destí dels romanents de tresoreria per a les entitats locals, que en el cas de l'Ajuntament de València al 2016 suposen una xifra de 42 milions d'euros.

4. Instar el Govern central al fet que, amb caràcter inajornable per la via d'urgència, adopte iniciatives legislatives que permeten a les entitats locals espanyoles reinvertir el seu superàvit sense haver de generar nous ingressos per la seua mateixa quantia en qualsevol aplicació pressupostària que consideren oportunes per a millorar la qualitat de vida dels seus ciutadans, amb l'únic límit de no posar en risc la seua estabilitat pressupostària.

5. Instar el Ple de l'Ajuntament de València a impulsar les accions necessàries per cohesionar els valencians i valencianes al voltant de l'objectiu d'aconseguir unes inversions justes per a la ciutat, coordinant la seua actuació, quant corresponga, amb altres Institucions com les Corts Valencianes o la Generalitat.

6. Instar l'Ajuntament a sumar-se a la trobada convocada per Les Corts Valencianes en la seus declaració institucional de 5 d'abril, en el marc de la commemoració del 25 d'abril, Dia de les Corts Valencianes, per traslladar les qüestions abans referides i coordinar per revertir esta situació injusta.'

Signat electrònicament per:

Antefirma	Nom	Data	Emissor cert	Núm. sèrie cert
SECRETARI GENERAL I DEL PLE	PEDRO GARCIA RABASA	31/05/2017	ACCVCA-120	5348213462474800797

Id. document: R5L0 2K4G cjiZ IMXN TNIF Cgyh vg0=
CÒPIA INFORMATIVA (NO VERIFICABLE EN SEU ELECTRÒNICA)

I de conformitat amb els punts 5 i 6 de la dita Declaració, l'Ajuntament de València acorda:

Primer. Impulsar les accions per cohesionar els valencians i les valencianes al voltant de l'objectiu d'aconseguir unes inversions justes per a la ciutat, i coordinar la seua acció, quan calga, amb altres institucions com les Corts Valencianes o la Generalitat.

Segon. Sumar-se a la trobada convocada per les Corts Valencianes en la seua Declaració Institucional de 5 d'abril, en el marc de la commemoració del 25 d'Abril, Dia de les Corts Valencianes, per traslladar les qüestions abans referides i coordinar per revirtir esta situació injusta."

22	RESULTAT: APROVADA PROPOSTA ALTERNATIVA
EXPEDIENT: O-89POP-2017-000033-00	PROPOSTA NÚM.: 96
ASSUMPTE: Moció subscrita pel Sr. Mendoza, del Grup Popular, sobre la prohibició d'estacionar de nit en el carril bus.	

MOCIONS

La presidència informa que la Junta de Portaveus ha acordat debatre conjuntament els punts núm. 22 i 25 de l'orde del dia relatius a dos mocions sobre l'estacionament al carril bus per la nit.

Moció subscrita pel Sr. Mendoza, del Grup Popular (punt núm. 22)

"La decisión del alcalde de prohibir el aparcamiento nocturno en los carriles destinados a la circulación de los autobuses de la EMT va a suponer sin duda la ruina de muchos negocios y es una decisión precipitada y marcada por el absoluto desprecio al sentir mayoritario de los ciudadanos valencianos. Esta decisión ha sido tomada de manera unilateral por Ribó, sin contar con sus socios de gobierno y en contra de la opinión de estos.

PROPUESTA DE ACUERDO

Única. Que se anule la decisión de la prohibición del aparcamiento nocturno en el carril bus."

Moció subscrita pel Sr. Estellés, del Grup Ciutadans (punt núm. 25)

"Una vez más, el concejal delegado de Movilidad Sostenible ha vuelto a anunciar una actuación carente del consenso necesario entre los agentes implicados en la ciudad de Valencia, perjudicando a los usuarios del vehículo privado que aparcan por ocio o son residentes de una zona donde existen las plazas de aparcamiento libre nocturno y perjudicando también enormemente a las personas del sector de la hostelería, tanto propietarios como trabajadores.

El concejal delegado de Movilidad Sostenible anunció hace unos días la medida de la prohibición de aparcar en horario nocturno en el carril bus a partir del día 10 de abril, no teniendo ni siquiera el consenso dentro de su propio partido, puesto que el propio alcalde de Valencia, perteneciente a Compromís, ha hecho rectificar al concejal Grezzi y ha hecho posponer la medida

Signat electrònicament per:

Antefirma	Nom	Data	Emissor cert	Núm. sèrie cert
SECRETARI GENERAL I DEL PLE	PEDRO GARCIA RABASA	31/05/2017	ACCVCA-120	5348213462474800797

Id. document: R5L0 2K4G cjiZ IMXN TNIF Cgyh vg0=
CÒPIA INFORMATIVA (NO VERIFICABLE EN SEU ELECTRÒNICA)

a principios de mayo (sin día aún), condicionada a la adopción de alternativas, pero sin especificar exactamente la cantidad y calidad de las mismas.

Tal ha sido la falta de consenso, la improvisación y la descoordinación en el seno del tripartito ante este tema que los otros socios de Gobierno han discrepado abiertamente y en público de la medida tomada por el concejal delegado de Movilidad Sostenible. Tampoco ha habido un trasvase adecuado de información entre concejalías, denunciado por los propios socios de Gobierno, para poner en marcha la medida en los plazos que inicialmente había marcado el concejal delegado de Movilidad Sostenible.

El nivel de insatisfacción por el continente y contenido, formas y maneras de la medida ha sido importante. Como ejemplo de los expuesto, desde el seno de la Federación de Asociaciones de Vecinos se ha criticado la manera unilateral, precipitada y sorpresiva de la decisión, poniendo en duda la utilidad de las mesas de trabajo que 'dirige' el concejal delegado de Movilidad Sostenible por la ausencia de consenso.

Para este Grupo municipal, la actuación anunciada ha estado enfocada de manera improvisada, totalitaria respecto a las formas, totalista respecto a las plazas de aparcamiento a eliminar, carente de la conciliación mínima, y absolutamente vacía de inicio de alternativas viables para las personas afectadas, ni de información suficiente. Solamente cuando, una vez más, el concejal de Movilidad Sostenible ha vuelto a ser rectificado y puesto en duda, incluso desde su mismo equipo de gobierno, ha sido cuando ha puesto sobre la mesa alguna alternativa, aún mejorable, como la presentada el día 10 de abril relativa a pactar tarifas más económicas en horario nocturno en seis aparcamientos del centro.

Además, si se analiza desde el comienzo de la legislatura el proceso cronológico por el cual se llega a la decisión, todo él es errático, cargado de rectificaciones y carente de la más mínima coordinación, y menos de consenso.

Sobre las últimas actuaciones del concejal de Movilidad Sostenible, a fecha de hoy no tiene previsto una nueva ronda de consultas con los colectivos interesados a menos que los mismos lo soliciten, insistiendo en que 'la prohibición de aparcar de noche en el carril bus está ampliamente informada y debatida con todas las partes', dando una muestra más del poco compromiso adquirido con el diálogo y la búsqueda de amplios consensos.

Por todo lo expuesto, el concejal que suscribe realiza las siguientes propuestas de acuerdo:

Primero. Que se paralice cualquier tipo de medida referente a la prohibición de aparcar en el carril bus en horario nocturno, hasta que las propuestas siguientes (segunda, tercera, cuarta, quinta, y sexta), sean llevadas a cabo.

Segundo. Que de modo inmediato y sin más excusas se incorpore a los partidos de la oposición a la Mesa de la Movilidad, con el objeto de tener la máxima representatividad y transparencia en el seno de la misma.

Signat electrònicament per:

Antefirma	Nom	Data	Emissor cert	Núm. sèrie cert
SECRETARI GENERAL I DEL PLE	PEDRO GARCIA RABASA	31/05/2017	ACCVCA-120	5348213462474800797

Id. document: R5L0 2K4G cjiZ IMXN TNIF Cgyh vg0=
CÒPIA INFORMATIVA (NO VERIFICABLE EN SEU ELECTRÒNICA)

Tercero. Que se convoque a todos los agentes de la Mesa de la Movilidad a una serie de reuniones monográficas de modo que se llegue a un consenso absoluto, especialmente entre los agentes directamente implicados en este asunto, sobre qué actuaciones se tienen que llevar a cabo respecto al aparcamiento nocturno en el carril bus.

Cuarto. Que las actuaciones sobre las que haya absolutamente un consenso aparezcan reflejadas dentro del marco de la nueva Ordenanza de Circulación, cuyo borrador deberá ser objeto de revisión y validación mediante un proceso participativo, tal y como ha anunciado ya muchas veces el concejal delegado de Movilidad Sostenible.

Quinto. Que la puesta en marcha de las actuaciones consensuadas sea llevada a cabo sólo tras la publicación de la nueva Ordenanza. Y que, además, se realice un proceso de pública información, mediante campañas informativas a los ciudadanos, dando un tiempo más que suficiente para que las actuaciones sean conocidas y asimiladas antes de su puesta en marcha.

Sexto. Que previo a llevar a término las actuaciones consensuadas, desde la Delegación de Movilidad Sostenible se pongan en marcha alternativas realistas, eficientes y viables, como son entre otras, tener un servicio acorde a las necesidades de los ciudadanos y de la ciudad de Valencia de EMT y FGV los fines de semana y vísperas de festivos con mejor oferta y frecuencia que el actual, y que se haga efectiva la extensión de las tarifas económicas/planas de aparcamiento a un número mayor de aparcamientos de la ciudad que el actual, decidido ello estratégicamente por consenso desde la mesa de la movilidad, y estableciendo los mecanismos para poder informar a la ciudadanía a tiempo real de la disponibilidad de plazas y de los lugares donde éstas se disponen."

ALTERNATIVA

Alternativa subscrita pel delegat de Mobilitat Sostenible, Sr. Grezzi.

"Primero. Garantizar la seguridad y la accesibilidad de todas las personas al servicio público, impulsando la medida de protección del carril bus, especialmente de aquellos tramos por los cuales discurren los autobuses nocturnos de la EMT.

Segundo. Seguir trabajando sobre las medidas alternativas que garanticen la accesibilidad universal para todas las personas.

Tercero. Continuar con los trabajos de modificación de la Ordenanza de Circulación para su adecuación y actualización al momento actual. Para facilitar el máximo debate, la Delegación de Movilidad Sostenible creará las instancias de participación necesarias en donde deberá tener una participación sustancial la Policía Local.

Cuarto. Mientras se elabora la nueva Ordenanza, solo se podrán aprobar modificaciones puntuales de la vigente mediante acuerdo de la Junta de Gobierno Local después de un proceso de participación como el indicado anteriormente."

Signat electrònicament per:

Antefirma	Nom	Data	Emissor cert	Núm. sèrie cert
SECRETARI GENERAL I DEL PLE	PEDRO GARCIA RABASA	31/05/2017	ACCVCA-120	5348213462474800797

Id. document: R5L0 2K4G cjiZ IMXN TNIF Cgyh vg0=
CÒPIA INFORMATIVA (NO VERIFICABLE EN SEU ELECTRÒNICA)

La presidència informa que la Junta de Portaveus ha acordat debatre conjuntament els punts núm. 22 i 25 de l'orde del dia relatius a dos mocions sobre l'estacionament al carril bus per la nit.

INTERVENCIONS CIUTADANES

Abans de donar començament al debat, la presidència concedix l'ús de la paraula, per tres minuts, en compliment del que establix l'art. 56 del Reglament de Transparència i Participació Ciutadana, als representants de les entitats cíviques que així ho han sol·licitat per mitjà d'un escrit presentat en el Registre General d'Entrada de la corporació.

En primer lloc, intervé la Sra. Mª Dolores Borrero Álamo, en representació de l'Associació de Veïns l'Amistat, qui diu:

"Hola, muy buenos días a todos y a todas.

En primer lugar, quiero dar las gracias por esta medida que se ha tomado de no poder aparcar en el carril bus. Yo, como persona con discapacidad visual, en mi caso soy una persona ciega y para mí era un gran problema salir por la noche y poder coger el bus nocturno sin arriesgar mi vida. Es decir, para coger el bus yo tenía que salir a la carretera para parar el bus o parar un taxi. Es algo que hemos reivindicado en diferentes ocasiones y estamos muy contentos de que, por fin, se haya tomado esta medida.

Además, hablo como persona ciega con discapacidad visual, pero también pienso en mis compañeros que tengan una discapacidad física, que tengan que ir en silla de ruedas, que en mi caso yo puedo salir a la carretera arriesgándome a que me atropellen, pero una persona en silla de ruedas no puede subir al bus ya que el bus si no está la acera al lado no puede sacar la plataforma para que la silla de ruedas pueda subir.

También quiero manifestar la pena que siento al haber escuchado todas las manifestaciones en contra contra esta medida porque en realidad me da mucha pena que en la ciudad de Valencia no sean todos más solidarios y nos pongamos un poco más en la piel de los demás. Discapacitados podemos ser todos en algún momento porque puede alguien tener una operación de cadera y tener que ir en silla de ruedas y tener que coger el bus cuando resulta que los coches están aparcados y no puedes acceder a él. Entonces, me parece muy triste que las personas se quejen por perder un poquito de comodidad cuando resulta que yendo con coche puedes aparcar en cualquier otro sitio y desplazarte con toda la naturalidad y toda la normalidad.

En mi caso, yo como persona con discapacidad me gustaría que mirásemos todos en nuestro interior, todas las personas que están quejándose sobre esta medida piensen un poco en los demás, que utilicemos el sentido común, que son unas cuantas líneas, que ni siquiera es en todos los carriles bus.

Así que mi agradecimiento por haberme dejado manifestar mi opinión en este Pleno y un saludo para todos."

Signat electrònicament per:

Antefirma	Nom	Data	Emissor cert	Núm. sèrie cert
SECRETARI GENERAL I DEL PLE	PEDRO GARCIA RABASA	31/05/2017	ACCVCA-120	5348213462474800797

Id. document: R5L0 2K4G cjiZ IMXN TNIF Cgyh vg0=
CÒPIA INFORMATIVA (NO VERIFICABLE EN SEU ELECTRÒNICA)

En segon lloc, intervé el Sr. Lluís Mira i Borderia, en representació de l'Associació de Veïns i Comerciants Amics del Carme, qui diu:

"Bon dia a totes i a tots, Sres. regidores i Srs. regidors.

Com a representant de l'Associació de Veïns i Comerciants Amics del Carme, vull manifestar la nostra conformitat amb el procés d'aplicació del Pla de Mobilitat Urbana Sostenible, aprovat per l'Ajuntament el 2013, que s'està duent a terme al nostre barri i al districte de Ciutat Vella.

Considerem que la mesura d'eliminar el permís d'estacionament de vehicles en el carril bus és una mesura positiva, coherent amb les normes de circulació i necessària per a la consecució del PMUS. Com sinó podem parlar de millorar el servei nocturn de transport públic? La mesura té un benefici comú i general, per a l'ordenació del trànsit i els bons hàbits de mobilitat a València.

Aquesta decisió va en eixa direcció: conscienciació dels ciutadans en aconseguir una ciutat més neta i habitable, recuperar espai públic, guanyar qualitat urbana, qualitat d'aire, qualitat de vida, en particular per a aquelles persones amb dificultats o discapacitats, perquè tindrem més seguretat viària i un millor accés als habitatges i als mitjans de transport.

Podem parlar de com i quan dur-la a terme, de la necessària coordinació entre els diferents serveis i unitats implicats, però admetre arguments com el d'aquesta moció en la pràctica suposa embarrancar el desenvolupament del PMUS.

Per tant, reiterem la nostra conformitat amb l'adopció d'aquesta mesura, sense oblidar que a Ciutat Vella necessitem que s'adopte, a més a més:

- La limitació d'accés de vehicles motoritzats al barri del Carme.

- La reducció progressiva de l'aparcament en superfície intercanviant-lo per l'ús dels pàrquings subterranis.

- La regulació i el compliment dels horaris de càrrega i descàrrega.

- Una solució a la invasió de taules i cadires de l'espai públic.

- El compliment de les mesures de la ZAS del Carme i de les ordenances municipals.

- I finalment, que s'acabe amb la actual situació de provisionalitat de les mesures de millora en mobilitat, que sembla s'eternitzen.

Aquesta és, o millor, deuria ser, una decisió de govern amb el compromís i dedicació de l'Ajuntament complet, de totes les regidories implicades en Mobilitat i no només la del trànsit de vehicles.

Demanem que des de l'Alcaldia s'asumisca aquest repte: fer del cor de la ciutat un lloc habitable, per a caminar, per a respirar la ciutat sencera.

Signat electrònicament per:

Antefirma	Nom	Data	Emissor cert	Núm. sèrie cert
SECRETARI GENERAL I DEL PLE	PEDRO GARCIA RABASA	31/05/2017	ACCVCA-120	5348213462474800797

Id. document: R5L0 2K4G cjiZ IMXN TNIF Cgyh vg0=
CÒPIA INFORMATIVA (NO VERIFICABLE EN SEU ELECTRÒNICA)

Esperem que es prenguen aquestes mesures de forma imminent, pel bé de Ciutat Vella i pel bé de tota la ciutadania de València.

Moltes gràcies."

En tercer lloc, intervé la Sra. Julia Martínez, en representació de l'Associació de Comerciants del Centre Històric, qui diu:

"Buenos días, gracias a todos.

Voy a cederle la palabra a David Izquierdo, pero sí que quería manifestar que desde nuestra organización y en base al espíritu de colaboración estrecha con las demás organizaciones que entendemos debe de aplicarse, pues hemos pedido la palabra precisamente para que pueda tener turno de palabra la Federación de Hostelería, que en este caso no tenía. En este sentido, nuestra opinión ya es conocedora de todos y ya cedemos la palabra a Hostelería."

Sr. David Izquierdo:

"Gracias. Buenos días.

Agradezco en primer lugar el espacio que nos cede la Asociación de Comerciantes del Centro Histórico y me permito hablar en nombre de la hostelería y el ocio nocturno, de compañeros que están aquí aunque no van a intervenir.

Mire, Sr. Grezzi, usted nos ha engañado. Usted, siempre que le hemos preguntado, nos ha respondido que esta medida iba a ser del todo consensuada y nunca se iba a poner en marcha sin hablar con nuestro colectivo.

Y disculpe la beligerancia de mi intervención, pero después de dos años en el Gobierno es usted el único concejal de este Ayuntamiento que todavía no se ha dignado a mantener una reunión con los representantes del primer sector económico de la ciudad. ¿Es esto a lo que se refiere cuando habla en los medios de participación, transparencia y consenso? Porque incluso sus propios socios de Gobierno le han afeado públicamente esta actitud.

Llevamos ya dos años, aquí tengo apuntado trabajando, no voy a decir trabajando prefiero decir perdiendo el tiempo en la dichosa Mesa de Movilidad. Pues mire, por nuestra parte ya está tardando en desmontar esta lo que consideramos estafa a la que llaman Mesa de Movilidad, que al final para lo único que sirve es para legitimarse usted a sí mismo en las decisiones que toma y que acabamos sufriendo nuestro colectivo.

¿Qué pretende en todo caso con la eliminación del aparcamiento en el carril bus? ¿Cuáles son las quejas o los problemas que justifican esta prohibición? Y más allá, sobre todo, ¿existe algún informe objetivo que justifique esta medida? Porque nosotros no hemos visto ningún informe objetivo que justifique esta medida, no tenemos conocimiento del mismo.

Usted ha generado un problema que no existía y una vez generado el problema se ha puesto a buscar soluciones que en todo caso no son más que parches, a nuestro parecer. Se ha apresurado a decir que tenía acuerdos con parkings, con los cuales nosotros hemos hablado y más

Signat electrònicament per:

Antefirma	Nom	Data	Emissor cert	Núm. sèrie cert
SECRETARI GENERAL I DEL PLE	PEDRO GARCIA RABASA	31/05/2017	ACCVCA-120	5348213462474800797

Id. document: R5L0 2K4G cjiZ IMXN TNIF Cgyh vg0=
CÒPIA INFORMATIVA (NO VERIFICABLE EN SEU ELECTRÒNICA)

de uno de ellos nos han comentado que las tarifas negociadas en muchos casos no son en muchos casos más que propuestas, y que veremos hasta cuando mantienen esas tarifas.

¿Está usted seguro que los parkings van a mantener los precios que ha comentado en los medios y que han aparecido en los medios de comunicación? No olvide, Sr. Grezzi, que estos parkings son empresas privadas que trabajan bajo la fórmula de concesión. En todo caso, se va a estar cargando a los ciudadanos si al final sale esta medida con un gasto que actualmente no tiene.

Y no nos quiera comparar con otras ciudades españolas, ni mucho menos europeas, donde el transporte nocturno funciona durante toda la noche y no solo en la ciudad, sino también en la periferia, un público por cierto muy importante que viene a Valencia todos los fines de semana a consumir en los locales de hostelería y que usted está obviando. Y no nos compare con otras ciudades porque el servicio público en Valencia en horario nocturno es sencillamente paupérrimo.

Sr. Grezzi, permítame que le explique de qué viven miles de familias valencianas que trabajan en la hostelería y el ocio. Viven precisamente de la facturación de jueves, viernes y sábado por la noche, y es precisamente en este horario donde su decisión va a tener un impacto muy negativo no solo para nuestras empresas sino también para nuestros trabajadores.

Con esta medida se está dando la puntilla a cientos de locales valencianos. Entenderá usted que estamos totalmente en contra de esta medida, por lo que solicitamos su paralización a la mayor brevedad.”

En quart lloc, intervenen el Sr. Fernando del Molino Écija i el Sr. Iban Alcalá Boix, en representació de l’Associació Stop Accidents, qui diu:

Sr. Fernando del Molino

“Buenos días a todos.

Represento a la Federación del Taxi de Valencia y Stop Accidentes nos ha cedido el espacio porque estamos totalmente de acuerdo en la medida. Estoy totalmente en contra de muchas cosas de las que ha dicho porque la Mesa de la Movilidad si es algo es que tenemos posibilidad todos de intervenir y ahí se ha demostrado que más del 90 % de las asociaciones que intervienen, y no son pocas, estoy hablando de 50 o 60 asociaciones, han solicitado esta medida.

Creemos que la accesibilidad y la seguridad de la ciudad está por encima de los intereses económicos de nadie y pensamos que las personas con discapacidad, invidentes y demás no pueden estar esperando a que un interés económico se ponga a ver si los políticos se ponen de acuerdo y están de acuerdo en quitar esta medida.

La Ley de Seguridad Vial es contundente. El art. 40.1 y 2 dicen que no se puede estacionar ni parar en el carril exclusivo del transporte público. La inseguridad jurídica que tiene esta ciudad con esta medida es total y espero que esto no se quede solo aquí y acabe modificando también la Ordenanza.

Signat electrònicament per:

Antefirma	Nom	Data	Emissor cert	Núm. sèrie cert
SECRETARI GENERAL I DEL PLE	PEDRO GARCIA RABASA	31/05/2017	ACCVCA-120	5348213462474800797

Id. document: R5L0 2K4G cjiZ IMXN TNIF Cgyh vg0=
CÒPIA INFORMATIVA (NO VERIFICABLE EN SEU ELECTRÒNICA)

No quiero perder más tiempo porque también va a particiar el compañero.”

Sr. Iban Alcalá

“Hola, buenos días.

Soy Iban Alcalá, presidente del Comité de Empresa de EMT, y lo primero, como ha dicho el compañero, agradecer a Stop Accidentes que nos ceda la palabra.

Y lo que sí que quería es, en nombre de los trabajadores de la EMT, apoyar al concejal de Movilidad de evitar el aparcamiento en el carril bus de las líneas nocturnas por motivos evidentes de evitar situaciones problemáticas y peligrosas para nuestros usuarios, en especial para aquellos con movilidad reducida. Me solidarizo con la compañera que ha estado hablando antes la cual ha comentado que prácticamente se tiene que jugar la vida para coger el autobús.

Entonces, lo que sí que le animamos a que siga actuando en la protección del resto de carriles bus, para poder dar mas y mejor servicio a los ciudadanos.

Muchas gracias.”

Sr. Fernando del Molino

“Como queda espacio, quería añadir también que no conozco ninguna ciudad de España ni de Europa que tenga esta medida, porque además esto es una irregularidad que esto hay que solucionarlo. Ningún plan de movilidad urbana,ni ningún plan de accesibilidad, i normativa nacional ni europea está de acuerdo con esta norma.

Por favor, que reine un poco la cordura en este Pleno.”

Per últim, havia demanat l’ús de la paraula el Sr. Rafael Sanz García, en representació de l’Associació d’Amics de la Malva-rosa, qui no es troba en estos moments entre el públic assistent.

DEBAT

La presidència obri el primer torn de paraules.

Sr. Estellés

“Sobre este tema, lo primero, desde Ciudadanos hemos adoptado una postura acorde con todas las sensibilidades, hemos escuchado a todo el mundo y hemos planteado una moción desde dos perspectivas que son nuestro ADN. Es decir, tener capacidad de diálogo y llegar a consensos, y también nuestros criterios de gestión que creo que siempre están sobre la mesa y por lo menos ponemos el sentido común a las cosas.

Hemos enseñado nuestra moción a diversos colectivos tanto a favor de la medida como no tan a favor de la medida y por lo menos sí se ha visto que en nuestra propuesta hay un raciocinio,

Signat electrònicament per:

Antefirma	Nom	Data	Emissor cert	Núm. sèrie cert
SECRETARI GENERAL I DEL PLE	PEDRO GARCIA RABASA	31/05/2017	ACCVCA-120	5348213462474800797

Id. document: R5L0 2K4G cjiZ IMXN TNIF Cgyh vg0=
CÒPIA INFORMATIVA (NO VERIFICABLE EN SEU ELECTRÒNICA)

un sentido común. Sobre todo, en la fase no digo en la exposición de motivos donde en este caso, de verdad, estamos hablando más del concejal Grezzi, pero sí las propuestas, vamos a centrarnos luego en las propuestas.

Antes que nada, yo quería hacer un diagnóstico de la situación y un diagnóstico en base a preguntas. La primera pregunta: ¿Esto era necesario en esta legislatura con la cantidad de problemas de movilidad por solucionar en la ciudad? La respuesta es que se basa en un planteamiento que tiene Compromís, que es el cumplimiento del programa electoral. Por una parte dicen que quieren servicio 24 h de EMT y servicio de Metrovalencia y por otra parte dicen prohibir en la plataforma. Pues una cosa no la hacen y la otra cosa la hacen. Entonces, si quieren cumplir el programa cumplan las dos cosas. Y eso es un argumento falaz porque en el pacto en este caso de la Nau no está ese punto. Por lo tanto, integran a sus socios en un punto de cumplimiento electoral.

Pero vamos más allá, si nos ponemos que 18 años después la ciudad es un ente vivo y tiene que evolucionar posiblemente se pudiese plantear la situación. Sí, posiblemente se pudiese plantear, pero desde una perspectiva tranquila, desde una perspectiva de mínimos, viendo a quien perjudicas, a quien beneficias, ponderando, informando, etc.

Pero, claro, la segunda pregunta del diagnóstico es: ¿En manos de quién se pone? Es decir, en este caso el concejal Grezzi, es el idóneo o genera un agravante a la situación. Por supuesto, la respuesta es sí. Es decir, si lo implantan otros igual no pero ustedes ponen a encender las velas de la tarta que en vez de llevar una cerilla lleva un lanzallamas y es lo que nos pasa aquí. Entonces, llega el concejal Grezzi y mete una medida totalitarista en cantidad de plazas. No en cuanto a mínimos sino no, a tope. Pero el 81 % de plazas fuera, todo lo que implica la red nocturna. Sin estudiar estratégicamente qué puntos posiblemente garanticen seguridad y garanticen accesibilidad, sin llevarnos por delante prácticamente el 80 % de las plazas.

Segundo, una medida en este caso en cuanto a la puesta en marcha improvisada y totalitaria. Y lo dicen sus socios, no lo digo yo, lo dicen sus socios de Gobierno que lo paralizaron el día 10. Porque venía de manera, insisto, drástica e improvisada en muchos puntos hasta el punto que a la Policía no se le informa más que una semana después de todas las calles que se van a quitar.

En tercer lugar, oyes a las asociaciones implicadas y no ha habido consenso, no está conciliada. La Mesa de la Movilidad, sí. No es lo mismo tantear la Mesa de la Movilidad con un proceso además cronológico errático porque al principio de la legislatura cuando usted no conocía ni el color de la pintura de su despacho ya plantea el tema, ya lo lanza a los valencianos. Genera alarma social y el Sr. alcalde le corrige, dice no. Usted lo estudia un año y pico después y mientras tanto lanza globos sonda a la Mesa de la Movilidad, pero el tema no se debate y no se llega a ningún consenso. Y ese es el gran problema. Es más, se lo han dicho sus socios de Gobierno, no se lo he dicho yo.

Y luego, las asociaciones. Aquí tengo todo lo que han dicho las diferentes asociaciones, tanto Federación de Vecinos como diferentes barrios, no solamente unos barrios a favor, otros barrios en contra, como hosteleros, como en este caso ocio nocturno, como incluso consumidores. Incluso a las personas a las cuales se les ha preguntado en diferentes medios de comunicación y todos convergen en lo mismo.

Signat electrònicament per:

Antefirma	Nom	Data	Emissor cert	Núm. sèrie cert
SECRETARI GENERAL I DEL PLE	PEDRO GARCIA RABASA	31/05/2017	ACCVCA-120	5348213462474800797

Id. document: R5L0 2K4G cjiZ IMXN TNIF Cgyh vg0=
CÒPIA INFORMATIVA (NO VERIFICABLE EN SEU ELECTRÒNICA)

Es decir, la segunda pregunta es: ¿Agrava Grezzi la situación? La respuesta es sí, obviamente, sobre un problema abierto quizá extemporáneamente. Y la tercera pregunta, que cierra el diagnóstico: ¿Esta situación, a primeros de mayo, si ustedes la ponen en marcha, cierra la 'crisis de Gobierno', que han tenido una crisis? Hombre, igual la crisis de Gobierno no la exteriorizan tanto pero el tema no lo cierran, lo cierran en falso. Lo abren y lo cierran en falso porque estamos hablando, hagan caso a la Federación de Vecinos, le dijo el día 19 o 20 que convoquen a la Mesa de Movilidad, que pongan en marcha una labor de consenso, que tenga alternativas de verdad potentes. Porque si lo ponen en marcha a principios de mayo con la misma dinámica que el día 10 posiblemente alguien de sus socios diga que todavía no es el momento o lo pongan en marcha en falso. Solo les digo esto.

Y para concluir en esta primera fase de diagnóstico y luego como Ciudadanos, y es nuestra impronta y nuestra marca, propondremos soluciones. No solamente diremos que ahí hay un problema y ya está, y criticaremos todo lo que se ha hecho, no. Daremos soluciones. Lo que les digo es lo siguiente, es decir, cuando pongan en marcha una medida, por favor, en una mano pongan a cuánta gente benefician y en la otra a cuánta gente perjudican. Si perjudican a más gente que benefician no la pongan en marcha. Luego, lo segundo, oferten, propongan y no impongan. Esta legislatura es la legislatura de la prohibición. Llega un momento que están generando inseguridad jurídica de tanta prohibición. De verdad, plantéenselo. Y esto sobre todo va por el Sr. Grezzi. No somos Copenhague, no somos Estocolmo. Deje a los valencianos vivir tranquilos, Sr. Grezzi.

Gracias."

Sr. Mendoza

"Gracias, Sr. Ribó.

Bueno, un pleno más aquí deshaciendo los entuertos del Sr. Grezzi. Agradecer las palabras de toda la gente que la ha tomado hace un momento, está bien que los ciudadanos se puedan manifestar y cada uno opine lo que libremente quiera pensar.

Pero nuestra moción viene fundada sobre todo porque es una decisión que se ha tomado fuera de la Mesa de la Movilidad, sin participación, sin consenso, una vez más engañando a los vecinos. Tanto es así que cuando el Sr. Grezzi les dijo que esa medida que se iba a adoptar al final se iba a hacer un proceso de participación en el que todos iban a poder hablar antes de tomar una medida, la presidenta de la Federación de Vecinos estaba diciendo lo que le había dicho el Sr. Grezzi a la prensa y por detrás estaba diciendo que la medida el 10 de abril se ponía en marcha.

Medida que tampoco ha podido recoger el pensamiento o lo que pensaba todo el mundo, todos los afectados, sobre todo porque aquí está la gente de FOTUR y todavía no se ha dignado en dos años a recibirle ni a poder escuchar cuáles son las peticiones que ellos hacen. Una decisión que se toma y que todavía no sabemos cuál va a ser la fecha ni si se va a poner en marcha o no, ahora nos han presentado una alternativa. De verdad, me sabe mal por todas

Signat electrònicament per:

Antefirma	Nom	Data	Emissor cert	Núm. sèrie cert
SECRETARI GENERAL I DEL PLE	PEDRO GARCIA RABASA	31/05/2017	ACCVCA-120	5348213462474800797

Id. document: R5L0 2K4G cjiZ IMXN TNIF Cgyh vg0=
CÒPIA INFORMATIVA (NO VERIFICABLE EN SEU ELECTRÒNICA)

aquellas personas que apoyaban al Sr. Grezzi porque este papel que nos han pasado ahora dice todo lo contrario que a ustedes les han dicho. Por lo tanto, se van a ir de aquí un poquito frustrados. Luego comentaré sobre la alternativa que se nos ha pasado.

Es una pena porque es que no tenía ni el consenso de sus socios de Gobierno, que tampoco se enteraron, se enteraron cuando lo leyeron en prensa. Lo que no entiendo es que, como ya dije, la Nau es más una chalupa que echa agua y que aquí vamos poniendo parchecitos para ver si de una vez se sigue manteniendo a flote, pero cada vez es mucho más complicado.

Sobre el tema ya en cuestión y si valoramos el tema de las líneas, pues, bueno, nos damos cuenta que hay calles muy estratégicas por las cuales no pasa el autobús nocturno, las líneas nocturnas y que se les va a prohibir, si al final es así, el aparcamiento. Calles como la calle Císcar, como la calle Guillem de Castro, calles estratégicas porque alrededor tienen mucha zona de ocio y zona de restauración, y es una pena que si no pasa el autobús que se les prohíba el aparcamiento.

El horario. Como sabemos, las líneas nocturnas empiezan a las 10:30 h y a las 1:45 h pasa la última. Por lo tanto, creo que lo que nos quiere decir el Sr. Grezzi con esto es vayan ustedes a cenar, tomen un café y váyanse a casa. Porque después no hay opciones. ¿Cuál va a ser el refuerzo?, ¿lo sabemos? No sabemos cuántas líneas se van a reforzar. En principio, se habló de la línea 1, N1, N6, pero hasta cuándo, qué horario van a tener.

¿Se ha hablado con FGV? Su amiga la consellera, la que luego le deja tirado con los cojines berlineses. ¿Se ha hablado con el Metrobús para que las personas del área metropolitana, que son muy importantes para la zona comercial o para los sectores económicos de esta ciudad, puedan acceder a la ciudad, porque hay que darles una opción. Porque la opción de los aparcamientos ahora oímos que no está muy clara, parece ser que lo de las tarifas es más un titular que realmente una realidad.

Y aún así, ¿por qué tienen que pagar? Porque en Valencia, y todos hemos salido alguna vez, sabemos que uno puede cenar en un sitio, tomar café en otro y poder tomarse una copa o bailar en otro. Seis más seis más seis de aparcamiento o taxi, taxi, taxi. ¿Cuántas medidas se han tomado en relación con el taxi? ¿Van a poner más paradas? ¿Se va a ampliar el servicio? ¿Se ha hablado con FOTUR o con la Federación de Hostelería para hacer una campaña para que la gente si no coge el coche y cena en un restaurante o aparca en un aparcamiento?, ¿se ha hablado con ellos? Es que son medidas que se pueden tomar, que son interesantes. ¿Vamos a fomentar que la gente salga sin coche? Pero vamos a darles una respuesta, que puedan ir a algún sitio. ¿Qué hacemos con la gente del área metropolitana? Que vengan y que paguen, esa es la única solución que hoy se nos propone y, la verdad, nuestro Grupo no lo ve.

Y no lo ve no por el hecho de prohibir, no se puede prohibir sin dar soluciones. Siéntense, porque algo no funciona. Cuando sus socios de Gobierno, cuando la Federación de Hostelería, cuando la Federación de Ocio, cuando la Federación de Vecinos, cuando mucha gente no está de acuerdo algo está pasando. Y siempre acabamos en el mismo punto, Sr. Grezzi. Algo está pasando, no es el PP. Es que usted realmente no se ha sentado con todo el mundo y les ha dicho vamos a negociar esto, vamos a hablar, vamos a darle soluciones y luego tomamos la medida. Aquí se hace al revés, yo solo tomo la medida y los demás que arreen.

Signat electrònicament per:

Antefirma	Nom	Data	Emissor cert	Núm. sèrie cert
SECRETARI GENERAL I DEL PLE	PEDRO GARCIA RABASA	31/05/2017	ACCVCA-120	5348213462474800797

Id. document: R5L0 2K4G cjiZ IMXN TNIF Cgyh vg0=
CÒPIA INFORMATIVA (NO VERIFICABLE EN SEU ELECTRÒNICA)

Y ahora la propuesta, cuatro puntos. El primero, esa medida se acaba de tomar en San Sebastián con el voto del PSE, volver a aparcar en el carril bus. Y luego, las otras tres… *[El president li comunica que ha esgotat el seu primer torn d'intervenció i que encara li'n queda un segon torn de paraula]*. Sí, acabo. Tengo tres minutos después. Lo sé, Sr. Ribó, gracias. Espero que me explique el punto dos y tres porque no tiene nada que ver con el carril bus."

Sr. alcalde

"Mentres estava intervenint no sé si el Sr. Estellés o el Sr. Mendoza ha vingut el representant de l'Associació de Veïns de la Malva-rosa, el Sr. Rafael Sanz García, que està ací. No està previst este tema en el Reglament, però Presidència li va a donar la paraula si no hi ha inconvenient per part de cap grup. Per tant, Sr. Sanz, té vosté la paraula per tres minuts."

Sr. Sanz

"Buenos días.

Soy amigo de Amigos de la Malvarrosa y quería apoyar las medidas que se tomaron en la Mesa de la Movilidad. Creemos necesario que el carril bus esté libre para poder usarlo correctamente la gente con sillas de ruedas y las personas mayores. Es lo que quería más o menos decir, apoyamos la medida."

Sr. Grezzi

"Molt bon dia. Gràcies a tots i a totes. Gràcies a tots per les vostres intervencions, a Mariola, Iban, Pepe, Fernando, Lluís. Gràcies també al representant de l'hostaleria, Sr. Izquierdo. Gràcies també a l'oposició per plantejar les vostres mocions, algunes més *currades* que altres, com la del Sr. Estellés. Altres un poc per justificar el sou que perceben, no sé si hi havia molts ponts i moltes vacances perquè tenim tres línies i una línia amb la proposta d'acord. El Sr. Estellés almenys ha fet tres fulles explicant el seu posicionament, a més calcades a les que es van presentar a la Comissió d'Urbanisme.

Com deia, gràcies una vegada més perquè això ens permet explicar quina és la mesura que proposem en este Ple i que hem estat proposant al llarg d'estos mesos i d'on ve. Perquè d'això es tracta, es tracta d'una mesura de regulació de l'aparcament en el carril bus nocturn que ha estat demandada per la societat civil durant l'últim any en les moltes meses de la mobilitat que hem estat celebrant, especialment la del passat 1 d'octubre.

Tots els participants, entre els quals les associacions veïnals, plataformes per la plena inclusió d'invidents, Stop Accidents, l'Associació d'Autoescoles, l'intendent de la Policia Local, la Plataforma Motera, València en bici, representants del taxi, els sindicats de l'EMT, Correcamins, la Federació d'Hostaleria també ha estat sempre present, varen demanar per gran majoria que es protegira el carril bus i es garantira l'accessibilitat a la seguretat viària.

A més, en la Mesa del 21 de novembre que la férem amb les associacions veïnals i socials totes, ninguna exclosa, demanaren que es regulara l'aparcament nocturn al carril bus i totes

Signat electrònicament per:

Antefirma	Nom	Data	Emissor cert	Núm. sèrie cert
SECRETARI GENERAL I DEL PLE	PEDRO GARCIA RABASA	31/05/2017	ACCVCA-120	5348213462474800797

Id. document: R5L0 2K4G cjiZ IMXN TNIF Cgyh vg0=
CÒPIA INFORMATIVA (NO VERIFICABLE EN SEU ELECTRÒNICA)

reclamaven, a més, millores del servei que presta l'EMT en l'horari nocturn. A més, al final de desembre es va presentar un manifest firmat per les més de 20 associacions citades on es reclamava que s'actuara en eixa direcció.

Així les coses, des de Mobilitat estudiàrem amb els tècnics l'estat de la qüestió, que és aquesta. Aquesta mesura s'havia imposat l'any 1999 en horari de 10 de la nit a 8 del matí, quan els autobusos regulars a més funcionen fins a les 10:30 per la nit i comencen a funcionar abans de les 7 h. L'Ordenança permet aparcar al carril bus on hi haja una plaqueta que ho autoritza. La Llei de Trànsit, per contra, ho prohibeix expressament com s'ha citat ací. De fet, València és l'anomalia en tota Espanya i Europa en este tema.

Es va fer també un treball de camp, les dades foren reveladores. Entre setmana, de diumenge a dijous i ha poc més de 200 vehicles aparcats al carril bus i els caps de setmana poc més de 1.500 places. Des de l'any 1999 s'han construït en esta ciutat 25 nous aparcaments, amb vora 8.000 places, quasi totes sense ocupar en horari nocturn segons dades de gestors d'aparcaments. L'ocupació del carril bus pels cotxes provoca molts problemes a la circulació dels autobusos i el treball dels conductors, problemes d'accessibilitat de les parades, de seguretat, d'ineficiència i de manca de regularitat de les línies, sobretot les nocturnes en aquest cas.

Amb tots aquestos elements proposàrem, a una petició que va vindre de totes les plataformes socials, una nova regulació en aquestos terminis: en el carril bus per on circula l'EMT en horari nocturn ja no es podrà aparcar, en els altres carrils de la ciutat per on no circulen els nocturns es podrà seguir aparcant de 10:30 de la nit fins a les 7 del matí. A més, si hi ha peticions veïnals es podran establir noves zones d'aparcament que estem oberts a què s'establisquen perquè l'Ordenança ho permet.

A més a més, com ja hem dit, incrementarem la freqüència de les nocturnes: l'N1 i l'N6 per començar, que passaran d'una freqüència de 55 minuts i 45 minuts respectivament als 25 minuts de la nova regulació, i estudiem també implementar millores en altres línies.

En quant a les alternatives per als vehicles privats, la Regidoria de Mobilitat hem arribat a acords amb set aparcaments, amb unes 2.200 places per a establir tarifes màximes que oscil·len entre els 3 euros i els 6,95 euros. A més, com sabem, de l'oferta de taxi que donen un servei de qualitat.

Esta mesura de progrés contribueix a avançar en la pacificació del trànsit, en la reducció de les emissions, en la contaminació i el soroll. Sabem que ha generat inquietud i molt de debat, també entre els socis de Govern, perquè obviar-ho. Però estem oberts a seguir debatent i explicar la mesura que millora la mobilitat, l'accessibilitat i l'espai públic. I estem oberts a seguir explicant i que s'aplique d'una forma tranqui-la perquè no hi haja cap temor per part de ningú. A l'hostaleria, de fet, li vull transmetre el meu missatge de tranquil·litat i de col·laboració... *[El president li comunica que ha esgotat el seu torn d'intervenció]*."

La presidència obri el segon torn de paraules.

Sr. Estellés

Signat electrònicament per:

Antefirma	Nom	Data	Emissor cert	Núm. sèrie cert
SECRETARI GENERAL I DEL PLE	PEDRO GARCIA RABASA	31/05/2017	ACCVCA-120	5348213462474800797

Id. document: R5L0 2K4G cjiZ IMXN TNIF Cgyh vg0=
CÒPIA INFORMATIVA (NO VERIFICABLE EN SEU ELECTRÒNICA)

"Yo sobre el tema, volviendo a usted, Sr. Grezzi, yo sé que a usted no lo voy a convencer, eso está claro. Pero hemos partido de una base de trabajo donde yo no digo que diez años después la ciudad no implique una armonización del tema, un replanteamiento del tema, no lo he dicho. Lo que sí que he dicho es que es una base falsa la del programa electoral de ustedes porque por una parte hablan de servicio ininterrumpido y no lo tienen, y por otra parte hablan de esto. Pónganse de acuerdo y hablen con sus socios y explíquenselo bien.

Segundo, no era híper prioritario. Pero ya que lo hace no se puede hacer una propuesta de máximos, se tiene que hacer una propuesta estudiada donde se garantice accesibilidad, donde se garantice que se puede coger el autobús, un autobús que debe circular no solamente la N1 y N6, hay más alternativas. Además, con tiempo para trabajarlas. Una negociación o plantear bases para la negociación para mejorar el servicio de FGV que tienen en su programa, de Metrovalencia que lo tienen en su programa.

Incluso las plazas de aparcamiento, una negociación estratégica. Que sí, pero es que al final un problema que ha generado la Administración pública lo están repercutiendo sobre el dinero de los valencianos y sobre los propios planes de negocio de los aparcamientos. Pero bien, son siete negociaciones de siete aparcamientos, tiene que estar consolidado.

Pero como a usted diga lo que diga le va a dar igual, yo me dirijo a sus socios de Gobierno. Nuestra propuesta implica, primero, como dijo el Sr. alcalde, un replanteamiento de porqué los partidos de la oposición, los partidos en general, no podemos estar en la Mesa de la Movilidad; coja su programa, Sr. alcalde. Lo segundo, palabras de Sandra Gómez, absolutas: consenso, plantear amplios consensos. Con que se apruebe una sola medida desde la Mesa de la Movilidad nosotros vamos a estar de acuerdo, pero una medida consensuada.

Segundo, información, llevarlo a la norma, a la Ordenanza. También lo dijo la Sra. Gómez. Tercero, que se haga un proceso de información y la puesta en marcha no se ponga en marcha de la noche a la mañana para luego tener que rectificar, que es lo suyo. Y cuarto, sobre una base de alternativas sólidas. Y Sra. Gómez, si usted solo le vale, el Sr. Peris no sé si lo voy a convencer tanto, pero si a usted solo le vale la N1 y la N6 y siete negociaciones con aparcamientos que todavía no están cerradas, me parece que es pobre bagage para empezar en mayo.

Simplemente le digo que reflexione que nuestra propuesta se parece mucho más a la alternativa que ha dado el Sr. Grezzi, que me gustaría que se la explicase a los valencianos porque no dice nada, nosotros sí que estamos diciendo sobre este tema y usted sobre este tema se acaba de ir por los cerros de Úbeda, y que se mojen. Yo sé que es complicado porque entre un Botànic y una Nau hay muchos lazos y son muchas sillas y son muchos juegos de poderes, pero por favor Sra. Gómez, el Sr. Peris en menor medida porque usted no se ha mojado tanto, pero usted sí que se ha mojado.

Salgan de ahí, salgan de la Nau. La Nau a fin de cuentas ahora mismo –como ha dicho el Sr. Mendoza– es un bote que medio flota, pero en la cubierta hay ocho señores de Compromís y ustedes están dentro con un remo y achicando agua, agua de un casco que el Sr. Grezzi continuamente, el 90 % de las crisis de Gobierno ya se las ha generado el Sr. Grezzi.

Signat electrònicament per:

Antefirma	Nom	Data	Emissor cert	Núm. sèrie cert
SECRETARI GENERAL I DEL PLE	PEDRO GARCIA RABASA	31/05/2017	ACCVCA-120	5348213462474800797

Id. document: R5L0 2K4G cjiZ IMXN TNIF Cgyh vg0=
CÒPIA INFORMATIVA (NO VERIFICABLE EN SEU ELECTRÒNICA)

No digo más, gracias. Y espero que nos voten porque esta propuesta se parece mucho más a lo que ha presentado el Sr. Grezzi"

Sr. Mendoza

"Gracias, Sr. Ribó.

Esta medida se tomó en su momento por los barrios, no se tomó por la hostelería. Por los vecinos, que también van a estar perjudicados por la prohibición. Hay mucha gente que llega a su casa tarde de trabajar y no tiene dónde aparcar. Hay muchos barrios en los que las fincas son antiguas, no tienen garajes y no pueden aparcar. Hay que pensar también en ellos, no es un tema de los hosteleros únicamente.

De todas maneras, ahora le oigo decir que estamos como siempre estudiándolo lo que quiere decir que todavía no tiene ni sus propias medidas previstas. Por lo tanto, vamos a prohibir y ya veremos después lo que hacemos.

El expediente que usted montó viene oculto detrás de una petición de un vecino que pedía una señal peatonal en la calle Almassora, 40. Y detrás de esa decisión, de poner esa señal peatonal, aquí está, toda la retahíla de calles a las que usted ya dice en este expediente que van a prohibir y que está aprobado y pasado por la JGL. Una mentira, si esto ya está y encima no tiene fecha. Pero ya está, está aquí, el expediente está montado y ustedes del PSOE lo sabían. Los *botiflers*, espero que les haya pedido disculpas ya por cómo les llamó. A mí me hubiera molestado bastante y más siendo socio.

Porque usted al final, Sandra Gómez, ha hecho una pataleta de todo esto, ha salido aquí diciendo: 'Yo, la princesa del pueblo, voy a parar esto, voy a abrir un proceso de participación…'. ¿Y qué?, ¿y qué ha pasado? Ahora llega esto y qué pone aquí, nada. Porque no habla del carril bus nocturno, aquí no pone nada de esto. ¿Cuál es la alternativa? Espero que el Sr. Grezzi ahora me lo explique porque no habla del carril. Bueno, aquí hace una matización. ¿Pero qué va a pasar al final?, ¿se va a poner en marcha? ¿Sí o no? No lo sabemos.

Tienen una oportunidad, ya se lo han dicho. Sálganse de ahí y voten en contra. Pero esto lo que hace es que esta gente que ha venido aquí a apoyar al Sr. Grezzi se vaya a su casa pues triste, como están los que no han querido ni recibir. Porque es una mentira continua.

Y luego hay otro problema, la Policía Local. Menos mal que la Sra. Anaïs de momento está poniendo freno a los desenfrenos y es coherente con su trabajo. ¿Pero la Policía Local tiene medios suficientes en esta ciudad para tomar la medida de prohibir el aparcamiento? ¿Saben a lo que se dedica la Policía Local por las noches? Violencia doméstica, botellón, accidentes, llamadas por ruido… ¿La Policía Local tiene medios para estar vigilando el caprichito del Sr. Ribó? No, no tiene medios suficientes. ¿Va a hacerse una campaña lo suficientemente potente para que los vecinos y los usuarios se enteren y no acaben con multas de 200 euros? No.

Mire, ¿al final sabe lo que pasa? Que es muy difícil ponerle una correa a… *[El president li comunica que ha esgotat el seu torn d'intervenció]* al cual ya le has puesto una corona.

Signat electrònicament per:

Antefirma	Nom	Data	Emissor cert	Núm. sèrie cert
SECRETARI GENERAL I DEL PLE	PEDRO GARCIA RABASA	31/05/2017	ACCVCA-120	5348213462474800797

Id. document: R5L0 2K4G cjiZ IMXN TNIF Cgyh vg0=
CÒPIA INFORMATIVA (NO VERIFICABLE EN SEU ELECTRÒNICA)

Gracias.”

_____

S’absenta de la sessió el Sr. Camarasa.

_____

Sr. Grezzi

“Sr. Mendoza, no vaig a participar del seu circ, però almenys que sàpiga llegir. Perquè en el primer punt de l’acord parla del carril bus nocturn. Vol que el llija? Vosté no sap llegir, igual: *‘Garantizar la seguridad y la accesibilidad de todas las personas al servicio público, impulsando la medida de protección del carril bus, especialmente de aquellos tramos por los cuales discurren los autobuses nocturnos de la EMT’*.

Ese es el compromiso que asumimos hoy. A partir de ahí le diré que esta medida, com ja he explicat abans sí que s’ha debatut i molt en la Mesa de la Mobilitat i en totes les reunions que hem tingut, i ha vingut de la societat civil. Ací tinc les actes i tots els manifests on estan les declaracions i les opinions de tot el món. I tots els que estaven ací i els que han pres la paraula ho saben perquè han participat. Hi havia representants de més de 80 associacions socials i empresarials i han pogut dir la seua.

I li dic, totes les millores que han sol·licitat ho han fet persones que volen tindre una vida plena, que volen tindre accessibilitat universal. Que, a més, això està en la Llei d’Accessibilitat Universal que li ho vaig a comentar ara que va aprovar el PP l’any 2009, que diu: ‘Garantizar las condiciones necesarias para que el sistema de transporte en la Comunitat Valenciana sea accesible a todas las personas, con independencia que tengan o no limitaciones personales en su capacidad para desplazarse de forma autónoma’.

¿Açò què es?, ¿és una llei?, ¿no? La costum del PP a fer lleis però després no aplicar-les o no fer-les aplicar perquè quedaven bé amb tot el món, es feien la foto, però al final a l’hora de la veritat d’aplicar res. Com nosaltres som coherents i tenim un projecte de transformació de la ciutat perquè València siga una ciutat del segle XXI avancem en totes eixes mesures, que ja estan donant els seus fruits. Hem vist hui que el trànsit en l’entorn de la ronda on està el carril bici ha baixat un 10 %. Això són dades i són actuacions que milloren la vida de la gent, millora l’entorn, recuperem espai públic, repartim de forma més democràtica l’espai públic i aconseguim una ciutat més humanitzada i més eficient.

Amb la mesura del carril bus nocturn el que farem, com he explicat, és per on passa el carril bus nocturn nosaltres no deixem que s’aparque i garantim els drets de tots, garantim l’eficiència de l’EMT. I tot ho fem, a més, amb diners nostres, de l’Ajuntament, dels valencians perquè no rebem un any més cap euro dels PGE. Aquí es poden dir moltes coses, per això la situació i la situació és esta: una vegada més, 0 euros. Eixa és la situació. Vostés volen que estem aixina, però nosaltres treballem i les mesures que fem garanteixen els drets universals i la millora i l’eficiència del transport públic... *[El president li comunica que ha esgotat el seu torn d’intervenció].*

Signat electrònicament per:

Antefirma	Nom	Data	Emissor cert	Núm. sèrie cert
SECRETARI GENERAL I DEL PLE	PEDRO GARCIA RABASA	31/05/2017	ACCVCA-120	5348213462474800797

Id. document: R5L0 2K4G cjiZ IMXN TNIF Cgyh vg0=
CÒPIA INFORMATIVA (NO VERIFICABLE EN SEU ELECTRÒNICA)

Gràcies."

VOTACIÓ

Se sotmet a votació en primer lloc l'alternativa subscrita pel delegat de Mobilitat Sostenible, Sr. Grezzi, i el Ple de l'Ajuntament acorda aprovar-la pels vots a favor els/les 17 Srs./Sres. regidors/es dels Grups Compromís, Socialista i València en Comú; voten en contra els/les 14 Srs./Sres. regidors/es dels Grups Popular i Ciutadans (falta Sra. Picó i el Sr. Camarasa). En conseqüència, decauen les mocions originals.

ACORD

"Vista las mociones suscritas por el Sr. Mendoza, del Grupo Popular, y por el Sr. Estellés, del Grupo Ciudadanos, y de conformidad con la alternativa a ambas suscrita por el delegado de Movilidad Sostenible, Sr. Grezzi, el Pleno del Ayuntamiento acuerda:

Primero. Garantizar la seguridad y la accesibilidad de todas las personas al servicio público, impulsando la medida de protección del carril bus, especialmente de aquellos tramos por los cuales discurren los autobuses nocturnos de la EMT.

Segundo. Seguir trabajando sobre las medidas alternativas que garanticen la accesibilidad universal para todas las personas.

Tercero. Continuar con los trabajos de modificación de la Ordenanza de Circulación para su adecuación y actualización al momento actual. Para facilitar el máximo debate, la Delegación de Movilidad Sostenible creará las instancias de participación necesarias en donde deberá tener una participación sustancial la Policía Local.

Cuarto. Mientras se elabora la nueva Ordenanza, solo se podrán aprobar modificaciones puntuales de la vigente mediante acuerdo de la Junta de Gobierno Local después de un proceso de participación como el indicado anteriormente."

23	RESULTAT: REBUTJAT
EXPEDIENT: O-89POP-2017-000033-00	PROPOSTA NÚM.: 97
ASSUMPTE: Moció subscrita per la Sra. Ramón-Llin, del Grup Popular, sobre els contenidors de matèria orgànica i la pintura verda en zones de contenidors.	

MOCIÓ

"El passat mes de febrer, l'Ajuntament de Valéncia va instal·lar als carrers del barris de Sant Marcel·lí i Benimaclet l'anomenat quint contenidor per a recollir la matèria orgànica generat en les llars.

A pesar que es consideren un èxit els resultats des de l'Ajuntament, hem sigut coneixedors que en els dits contenidors es dipositen tot tipus de residus, a causa de la manca d'informació dels veïns que no saben com han de repartir el fem domèstic a l'haver de separar la matèria orgànica.

Signat electrònicament per:

Antefirma	Nom	Data	Emissor cert	Núm. sèrie cert
SECRETARI GENERAL I DEL PLE	PEDRO GARCIA RABASA	31/05/2017	ACCVCA-120	5348213462474800797

Id. document: R5L0 2K4G cjiZ IMXN TNIF Cgyh vg0=
CÒPIA INFORMATIVA (NO VERIFICABLE EN SEU ELECTRÒNICA)

Ara, s'ha anunciat que el Govern municipal té previst ficar este quint contenidor (marró) en tota la ciutat en 2.018. Esta noticia ens preocupa perquè som conscients que la ciutadania no té la informació adequada per a procedir a la dita separació. No volem que una nova mida d'este Govern, amb la inversió que comporta, no siga d'utilitat per eixa manca de coneixements al respecte de la ciutadania.

Juntament amb esta actuació, l'Ajuntament va començar també a pintar de color verd en estos barris de la ciutat les zones de la calçada on es troben diversos contenidors junts, tant de RSU com de selectiva. Esta mesura ja va ser qüestionada per este Grup, que va anunciar el que ha succeït: que la pintura es desprén i en lloc de ser un punt net com anunciava l'Ajuntament s'ha convertir en punts negres, alguns dels quals ja han hagut de ser repintats com també vàrem denunciar.

Estes dos qüestions executades per este Govern municipal tripartit demostren la manca de previsió i mal govern a l'hora de ficar en marxa noves actuacions relatives a l'arreplegada dels diferents residus en la nostra ciutat. I tot açò sense entrar en massa profunditat en la nefasta gestió de l'arreplegada de mobles i efectes abandonats en els carrers de València, que mereix també una reflexió i crítica seriosa al respecte.

Per tot lo exposat presente les següents propostes d'acord:

Primer. Que es faça una campanya informativa i formativa directa a tots els ciutadans i totes les ciutadanes sobre la utilització del contenidor de matèria orgànica abans de la seua implantació en tota la ciutat.

Segon. Que es procedisca a eliminar la pintura verda de la calçada on es troben contenidors varis i es busquen altres formules de senyalització que no augmenten la brutícia i mal aspecte d'estes zones."

DEBAT

La presidència obri el primer torn de paraules.

Sra. Ramón-Llin

"Moltes gràcies.

El pasado mes de noviembre de 2016 el Ayuntamiento de Valencia instaló en las calles de los barrios de Sant Marcel·lí y Benimaclet el llamado quinto contenedor para recoger la materia orgánica generada en las viviendas. A pesar de que los resultados se consideran un éxito desde el Ayuntamiento, hemos sido conocedores de que en estos contenedores se depositan todo tipo de residuos debido fundamentalmente, entendemos, a la falta de información que tienen los vecinos y vecinas que no saben literalmente cómo tienen que repartir la basura doméstica al tener que separar la materia orgánica del conjunto.

Hemos podido, nos han facilitado unas fotografías de dos contenedores marrones como ejemplo de lo que aquí sucede. Pues sucede que echan de todo. En primer lugar se echan las

Signat electrònicament per:

Antefirma	Nom	Data	Emissor cert	Núm. sèrie cert
SECRETARI GENERAL I DEL PLE	PEDRO GARCIA RABASA	31/05/2017	ACCVCA-120	5348213462474800797

Id. document: R5L0 2K4G cjiZ IMXN TNIF Cgyh vg0=
CÒPIA INFORMATIVA (NO VERIFICABLE EN SEU ELECTRÒNICA)

basuras, la bolsa de basura como la estaban echando en el contenedor gris y podemos además admirar cajas de galletas, botes de refrescos *sprays* diversos y todo tipo de basura domiciliaria de gente también que no recicla, pero indudablemente demuestra que realmente no es cierto ese supuesto éxito que ustedes han cacareado durante estos días.

Además, como venía este debate y además una pregunta que también hay en el Pleno, ayer la concejala se apresuró a vender su producto, es decir, a vender unos resultados basados en un informe de la Concejalía que se hizo hace un año, según dicen, y los datos actuales al respecto. A nosotros, como no nos creemos estos datos, nos gustaría saber cómo se hizo ese estudio y cómo se ha hecho ahora, esos cálculos cómo se han calculado esas cantidades, qué ha pesado todo lo que había en el contenedor, es decir lo que yo le he enseñado en la fotografía, con lo cual ustedes no han pesado los residuos orgánicos, la materia orgánica, porque esos contenedores desgraciadamente en este momento contienen de todo, todo tipo de residuos que se echan en las bolsas en el contenedor gris. Por tanto, y en otro lugar, si había materia orgánica, ¿cómo la han calculado?, ¿a ojo? Porque esto es bastante complejo tan fácil como lo han puesto.

Mire, esto es muy poco serio, Sra. Soriano. La gente no conoce, porque usted hable con los vecinos de esos barrios y no conoce ese sistema. No sabe cómo hacerlo y a veces ni siquiera qué tiene que hacer. No hicieron una campaña de información que llegara a los vecinos y lo que hicieron es una campaña de publicidad que no cambia los hábitos de los ciudadanos, ahí está esa realidad. Las organizaciones sociales de estos barrios, consumidores, vecinos, etc., porque hay mucha vida social en ambos barrios, no han sido partícipes de esa información para poder llegar después a los ciudadanos y así nos va en este sentido.

Ahora lo que nos preocupa además es que anuncian que tienen previsto poner este quinto contenedor, el marrón, de materia orgánica en toda la ciudad en 2018 y esta noticia de fondo nos parece correcta, pero nos preocupa porque somos conscientes de que la ciudadanía no tiene la información adecuada para proceder a esa separación. No queremos que una medida de este Gobierno, una más, con la inversión que comporta, no sea de utilidad por esa falta de conocimiento e información de los ciudadanos.

Y si con esto había bastante, pasamos a la otra parte de la moción y vamos a esa pintura verde que en el pasado mes de febrero –en febrero era la pintura, creo que hay un error en el texto, los contenedores era noviembre– que se pintó esas zonas de contenedores para, según la concejala, mejorar su impacto visual.

Efectivamente, sí que ha generado un gran impacto, impactados están todos los ciudadanos porque esto es lo que tenemos un mes y medio después, todo pelado en casi todas ellas. No me las han pasado, lo he visto ahí, en Benimaclet, lo he visto en Sant Marcel·lí. Todos estos desconchados que dan una sensación horrorosa y que ya han tenido que repintar como se ve aquí con la separación que han hecho el repintado. Ya en su momento cuestionamos cuando lo hicieron esta medida anunciando lo que ha ocurrido, que la pintura salta, que antes de mes y medio ya ha saltado en una gran parte de ellos, pásese y lo verá, y se tiene que volver a pintar.

Y en vez de ser un punto limpio, que además tenía muy poco sentido esta historia de pintarlo en verde, se ha convertido en puntos negros que desde luego impactan y mucho porque

Signat electrònicament per:

Antefirma	Nom	Data	Emissor cert	Núm. sèrie cert
SECRETARI GENERAL I DEL PLE	PEDRO GARCIA RABASA	31/05/2017	ACCVCA-120	5348213462474800797

Id. document: R5L0 2K4G cjiZ IMXN TNIF Cgyh vg0=
CÒPIA INFORMATIVA (NO VERIFICABLE EN SEU ELECTRÒNICA)

dan una sensación de mucha suciedad que antes no daban. Por tanto, dan una nefasta imagen y acertamos desgraciadamente en nuestra crítica. Y además, en esta pintura se gastan una parte del incremento del presupuesto en el ejercicio de 2017.

Por ello, hemos presentado dos propuestas de acuerdo al respecto de cada uno de los temas. En primer lugar, que se haga una campaña informativa, que me dirá que se ha hecho pero se ha hecho publicidad… *[El president li comunica que ha esgotat el seu torn d'intervenció]* directa a todos los ciudadanos y ciudadanas sobre la utilización del contenedor de materia orgánica antes de implantarlo en toda la ciudad. Y en segundo lugar… *[El president li reitera que ha esgotat el seu primer torn d'intervenció i que en disposa d'un segon]*.

Gràcies."

_____

S'incorpora a la sessió el Sr. Camarasa.

_____

Sra. Jiménez

"Buenos días, Sr. alcalde, compañeros, compañeras, el público que se encuentre en el hemiciclo.

Desde Ciudadanos siempre nos van a tener, tanto la Sra. Soriano con las mejoras de los mecanismos para esos residuos y todo lo que sea para mejorar y, por supuesto, vamos a apoyar la moción que lleva la Sra. Ramón-Llin. ¿Por qué? Porque lo que siempre venimos diciendo, Sra. Soriano, la información, las campañas, el poner a disposición de que los ciudadanos conozcan cuanto más mejor para qué es y cómo lo deben de utilizar creo que es muy importante.

Dicho esto, es muy sencillo lo que pide la Sra. Ramón-Llin, por lo cual vamos a decirle un rotundo sí y entiendo que usted también porque el que haga una campaña para que las personas mayores sepan ese quinto contenedor cuáles son los residuos que tienen que introducir en ellos creo que es educativo, creo que es algo sencillo.

Tengo que agradecer a la persona, al diseñador gráfico que le hizo a usted la cartelería. Pero sinceramente, mi abuela no vive pero si mi abuela viviera esto no lo entiende. ¿Usted se cree que una persona mayor puede entender esto? '*Sóc fakir, tú no te'n talles*'. ¿Usted cree que personas mayores que bajan la basura pueden entender esto? Sinceramente, Sra. Soriano, no hacia nosotras sino hacia las personas mayores que bajan a tirar ese reciclaje. Es imposible.

Pero es que, y le vuelvo a decir que le agradezco al señor las viñetas que ha hecho, ¿usted cree que una persona mayor, que muchas personas mayores que tienen animales de compañía en su casa puede entender, '*Al fem, la caca al fem*'? Perdone, aquí hay personas viviendo en Valencia de hace 60 años que se vinieron a lo mejor con 10 u 11 años, que son de Cuenca, que son de Albacete. Si usted no les da toda la información, Sra. Soriano, no se ría y no me ponga esa cara.

Signat electrònicament per:

Antefirma	Nom	Data	Emissor cert	Núm. sèrie cert
SECRETARI GENERAL I DEL PLE	PEDRO GARCIA RABASA	31/05/2017	ACCVCA-120	5348213462474800797

Id. document: R5L0 2K4G cjiZ IMXN TNIF Cgyh vg0=
CÒPIA INFORMATIVA (NO VERIFICABLE EN SEU ELECTRÒNICA)

Mire, yo vivo en un pueblo y le puedo asegurar que en el pueblo donde vivo no es tan tercermundista como aquí. Allí ya lo tenemos, tenemos esos contenedores donde además están en el suelo y donde lo que es la tapadera cuando tú llegas ya ves vidrio, basura, orgánica, cartón. Es decir, cuando usted hace esa campaña que usted dice que quiere terminar la legislatura con 180 contenedores. Sí, sí, usted lo ha dicho en prensa, ahora si quiere se lo enseño.

Llevamos dos años, llevamos solamente dos contenedores. ¿Para cuándo va a llegar a los 160 para toda la ciudad? ¿Cuántos contenedores va a poner de reciclaje en toda la ciudad?, ¿cuántos? Pues antes de instalarlos haga una campaña informativa, que los vecinos sepan realmente qué es lo que tienen que poner ahí. Lo que está pidiendo el Grupo yo creo que es algo sencillísimo. Y lo otro, si la pintura verde que se ha pintado en el suelo salta, pues se quita, se pone otra mejor y ya está.

O sea, creo que es algo muy sencillo. No obstante, usted en prensa dijo que 180 en toda la ciudad. Si no es verdad, por favor, me contesta ahora cuántos va a poner en toda la ciudad porque quedan dos años de legislatura. En dos años se han puesto dos, en dos zonas. Vamos a ver cuando termine la legislatura, le quedan dos años. ¿Qué vamos a conseguir?, ¿20 contenedores más?, ¿30 más? Eso es lo que quiero. Entonces, antes de que se pongan vamos a dar una buena información.

Y le vuelvo a decir que agradezco al diseñador gráfico, pero las personas mayores esto no lo pueden entender, ¿vale?

Gracias.”

Sra. Soriano

“Moltíssimes gràcies, Sr. alcalde. Companyes i companys regidors.

Començaré la meua exposició al revés. Indicar, en primer lloc, que a més dels barris de Sant Marcel·lí i de Benimaclet també s’ha pintat una zona del barri de Montolivet. Realment la pintura verda està en tres barris de la ciutat i no només en dos com indicava vosté, Sra. Ramón-Llin.

Parla vosté d’altres fórmules de senyalització que no augmenten la brutícia i el mal aspecte. Associar brutícia i mal aspecte amb el fet que pintes jo ho veig una miqueta exagerat, però bé, és una apreciació personal. És la mateixa pintura que s’utilitza en la senyalització horitzontal, la que s’utilitza en Mobilitat per al trànsit rodat i de vianants dins de les vies públiques, i que comporta uns resultats acceptables de manteniment.

Sap vosté què millora realment la neteja de la zona al voltant dels contenidors? Netejar-los. Quan nosaltres varem arribar al Govern en eixe moment no es netejaven els contenidors per fora, ara amb el pressupost del 2017 netegem 12 vegades a l’any. Hem millorat el rentat de la ciutat. Per tant, millora la neteja de la part de la via pública on estan els contenidors.

Indicar-li també que no és que cap illa s’ha tornat a repintar. En el moment de la pintura varen botar algunes illes perquè el paviment estava humit i en eixe mateix moment es varen tornar a repintar. Esta mesura es va mantindre perquè es va concebre de mirar a vore durant tot

Signat electrònicament per:

Antefirma	Nom	Data	Emissor cert	Núm. sèrie cert
SECRETARI GENERAL I DEL PLE	PEDRO GARCIA RABASA	31/05/2017	ACCVCA-120	5348213462474800797

Id. document: R5L0 2K4G cjiZ IMXN TNIF Cgyh vg0=
CÒPIA INFORMATIVA (NO VERIFICABLE EN SEU ELECTRÒNICA)

l'any 2017. Quan passe un any valorarem si és extensible a tota la ciutat, si només deixar-ho en uns punts o no, sobretot perquè és un canvi de concepció. Les illes dels contenidors fins ara eren el punt negre, el brut, on tiraves el fem. Nosaltres volem posar en valor que és el punt en el qual es comença el procés de valorització d'eixe residu, per això considerar-los com un punt verd. L'altre dia bromejàvem si a la Sra. Ramón-Llin li agradava més el blau.

I ara passem al punt de la matèria orgànica. Jo m'he alegrat d'este debat. Fa poc més de dos anys, al març del 2015 jo vaig dur a este Ple la mateixa proposta que era la segona proposta ja que la primera era implementar l'arreplegada de matèria orgànica de forma selectiva en la ciutat de València, una proposta que va ser rebutjada. L'argument de la Sra. Ramón-Llin, en concret, va dir: 'Crec sincerament que la seua proposta en este cas és un brindis al sol que no té en compte ni la realitat social, ni la viabilitat econòmica, ni res que se li parega'.

Hui, dos anys després, continue assentada a la part esquerra d'este hemicicle però ara en el Govern, la implementació del cinqué contenidor és una realitat a la ciutat de València i també és una realitat que som líders dins de la nostra comunitat autònoma i un model a estudiar i intercanviar impressions amb les grans ciutats de l'Estat espanyol. Fa dos mesos els tècnics de l'Ajuntament de Madrid varen realitzar una visita a València, varen quedar molt satisfets ja que ells estan ara estudiant eixa implementació de programa pilot d'arreplegada del que coneixem com a cinqué contenidor.

Hem tingut converses amb Barcelona, hem treballat amb ells. Resultats, l'estudi que nosaltres hem fet als cinc mesos a Barcelona el varen fer a l'any d'implementació. El rendiment qualitatiu que va tindre Barcelona un any després era del 12,44 %, ara a València estem en el 12,65 %. El rendiment qualitatiu, el percentatge de rebuig que tenia Barcelona era el 24,7 %, nosaltres estem en el 25,61 %.

Campanyes de sensibilització? Sra. Ramón-Llin, clar que sí. Directes i a tots els ciutadans, clar que sí. Ja ho hem fet prèviament al programa pilot i ho tornarem a fer quan fem la implementació completa de la ciutat. Li he portat a vosté un cubilet amb tot perquè vosté ara després, en acabar el Ple, ho tinga. Una campanya que es va treballar de forma directa amb els ciutadans, amb diversos punts de concurrència en cadascun dels dos barris. Una campanya que va començar el 2 de novembre, 15 dies abans de començar la implementació i que va tindre una durada fins el 31 de desembre.

Continue després."

La presidència obri el segon torn de paraules.

Sra. Ramón-Llin

"Moltes gràcies.

Vamos a ver, Sra. Soriano, no se equivoque, además de todos los romances que nos ha contado. El incremento presupuestario tiene que ir directo a mejorar la limpieza de nuestra ciudad. Si se limpian más los contenedores mucho mejor, porque como tiene dos millones y medio más creo que no es ninguna cosa de alardear. Tiene mucho más dinero que teníamos nosotros en aquel momento y por tanto es normal que hagan más limpieza, sólo faltaría. Es que

Signat electrònicament per:

Antefirma	Nom	Data	Emissor cert	Núm. sèrie cert
SECRETARI GENERAL I DEL PLE	PEDRO GARCIA RABASA	31/05/2017	ACCVCA-120	5348213462474800797

Id. document: R5L0 2K4G cjiZ IMXN TNIF Cgyh vg0=
CÒPIA INFORMATIVA (NO VERIFICABLE EN SEU ELECTRÒNICA)

eso no es un mérito, eso es una obligación. Por tanto, no entiendo porqué tienen que destinarlo a pintar la calzada. Es decir, la calzada en el caso de los contenedores ni morado, ni verde, ni azul, ni amarillo. No es un problema de color, es un problema de vivir la realidad que es lo que creo que a ustedes les falta. Es decir, la agrupación de contenedores si además se limpian más por fuera pues van a estar relucientes como el oro y no hace falta pintar porque salta. Y porque esto no es lo mismo que pintar y hacer señalización para el tráfico que es necesario absolutamente para que no vayamos dándonos trompazos por ahí y aparte todo lo que se ha hecho últimamente. Pero quiero decir que esto no es una obligación, no lo compare. Salta, da un efecto nefasto, da un efecto de mucha más suciedad que los contenedores sucios. No pinten la calzada. Miren otros sistemas que existen en muchas ciudades si quieren, pero yo creo que esto no es una necesidad, ni pintar ni remarcar. No es una necesidad, gaste el dinero en otras cosas y no ensucien la calle porque ustedes convierten puntos negros donde no los había.

Y por otro lado, para justificar sus actuaciones no inventen esos informes que aquí no hay quien lo entienda en el tema de la recogida de la materia orgánica. ¿Qué es el rendimiento cualitativo? Yo lo que quiero saber es cómo han pesado la materia orgánica, si es todo lo que hay dentro del contenedor no es materia orgánica. Cómo han podido saber cuánta se generaba antes y cómo lo desglosan. Es decir, ustedes no tienen un sistema fiable de medición y se lo vamos a pedir, desde luego, el informe y que nos explique qué es el rendimiento cualitativo y esas chorradas que en el mundo e los ingenieros que se dedican a eso ni saben lo que es. Explíquenos cómo saca los datos porque no es serio.

Y lo que le he dicho es que forme e informe a los ciudadanos. Usted ha hecho una campaña de publicidad, con pozalito, sin pozalito, que además en mi zona no tengo pero no se preocupe que lo llevaré a otra zona. Haga una campaña real de conocimiento y de cambio de hábitos porque esto es un problema no solo de mayores, de todas las edades. La gente se ha acostumbrado a un reciclaje y ahora es uno nuevo, y ustedes no han informado. Han hecho una campaña divulgativa de sus acciones. Usted está muy contenta porque no sé quién la felicita y se reúne con no sé quién, pues oiga la alegría es gratuita y mejor ser feliz que no serlo. Pero desde luego, la ciudad ni está más limpia, ni los ciudadanos reciclan la materia orgánica, ni los contenedores de materia orgánica tienen materia orgánica, tienen de todo menos materia orgánica porque aún sabemos que incluso en los grises todavía hay gente que desgraciadamente no recicla.

Por tanto, *[El president li comunica que ha esgotat el seu torn d'intervenció]* le repito, Sra. Soriano, utilice el presupuesto en limpiar los contenedores, en limpiar más la calle y ahí, desde luego, le aplaudiremos siempre. En tonterías no le aplaudiremos.

Gracias."

Sra. Jiménez

"Creo que igual no me he explicado bien. Sra. Ramón-Llin, yo no le he dicho que sean solamente de personas mayores. Lo que me refería es que en los barrios donde han puesto esta prueba piloto hay muchas personas mayores que yo me he podido reunir con ellas, que es lo que le he dicho, y las señoras no saben el dibujito ni lo que quiere decir.

Indudablemente, desde la educación, desde los colegios, nuestros menores deben de saber lo que es el reciclaje. Yo, por suerte, mis dos hijos saben lo que es pero una señora de 50 o 60

Signat electrònicament per:

Antefirma	Nom	Data	Emissor cert	Núm. sèrie cert
SECRETARI GENERAL I DEL PLE	PEDRO GARCIA RABASA	31/05/2017	ACCVCA-120	5348213462474800797

Id. document: R5L0 2K4G cjiZ IMXN TNIF Cgyh vg0=
CÒPIA INFORMATIVA (NO VERIFICABLE EN SEU ELECTRÒNICA)

años que no ha tenido esa información en el colegio, que son las que realmente van a tirar la basura, en esos barrios en concreto que son barrios como le estoy diciendo.

Dicho esto, yo desde mi Grupo siempre le vamos a pedir lo mismo: una campaña. Y yo dejo esto aquí otra vez. ¿Bien? Quiero que lo vean todos. Si usted cree que esto es una campaña de información y usted lo considera así, pues yo la voy a apoyar, yo no la considero: '*Dóna'm un bon paper per a esta pel·lícula*', '*Sóc fakir* –no sé si es que estamos en Arabia Saudí–, *tú no te'n talles*', '*Una altra vegada garrofó*' y '*Puja la bossa*'. Bueno, pues usted me lo dice. Me lo explica, se lo explicamos a las señoras con las que me he reunido y así nos reímos todos, usted y yo. Porque sinceramente esto le vuelvo a decir que yo le doy las gracias al diseñador pero esto no es una campaña informativa para la ciudad, no lo es, no es serio. De verdad.

Gracias."

Sra. Soriano

"Només indicar que s'han repartit 869 poalets com este entre tot el veïnat, s'han fet tasques de col·laboració.

¿Pasa algo? No me interrumpa. Se está realizando formación en todos los colegios y tenemos colaboración con todas las asociaciones de vecinos, comerciantes y demás.

Clase de bachillerato. Cuantitativo, vol dir a la quantitat, percentatge de quantitat. Llavors, el rendiment quantitatiu és el percentatge de matèria orgànica en referència a tot el fem. El qualitatiu fa referència a la qualitat, és a dir, el rebuig que n'hi ha. Com es mesura açò? N'hi ha a l'entrada de les plantes de tractament, l'EMTRE, que vosté ha sigut presidenta, que n'hi ha uns mesuradors, vosté arriba amb el camió, mesura el camió, li lleva el que pesa el camió em buit i sap vosté la quantitat de tones de fem que entra. Després del triatge es pesa allò que passa a la fila de tractament i com ací es torna a pesar es fa una regla de tres de l'ESO i es trauen els quilos. Però no tinc cap problema en sentar-me i explicar-li a vosté les quatre regles bàsiques de l'aritmètica.

M'agradaria terminar de parlar. Les bosses, més accions que hem estat duent a terme. Hem tingut reunions amb les grans cadenes de supermercats perquè faciliten que es puguen trobar les bosses, s'estan donant consells i poquet a poquet anirem caminant. Perquè, clar, esta campanya que hem encetat té un handicap que és que ha de ser molt propera, de veu a veu. Perquè no podem posar una informació ni al carril bus [*sic*], n que sone a la ràdio, ni anuncis en premsa perquè donarem lloc a errades.

Que jo no tinc cap problema en sentar-me i comentar amb la Comissió de Medi Ambient com volem que siga la gran campanya que encetarem al 2018, però no té sentit aprovar en un ple d'abril del 2017 una acció que tindrà lloc, amb un pressupost que encara no hem aprovat que serà la gran campanya de conscienciació per a la implementació total del cinqué contenidor en la ciutat de València.

I només indicar-li, Sra. Jiménez, no m'ha quedat clara la seua pregunta. Després me la diu i li la conteste, el nombre de contenidors. Perquè no m'ha quedat clar.

Signat electrònicament per:

Antefirma	Nom	Data	Emissor cert	Núm. sèrie cert
SECRETARI GENERAL I DEL PLE	PEDRO GARCIA RABASA	31/05/2017	ACCVCA-120	5348213462474800797

Id. document: R5L0 2K4G cjiZ IMXN TNIF Cgyh vg0=
CÒPIA INFORMATIVA (NO VERIFICABLE EN SEU ELECTRÒNICA)

Moltíssimes gràcies."

VOTACIÓ

La moció és rebutjada pels vots en contra dels/de les 17 Srs./Sres. regidors/es dels Grups Compromís, Socialista i València en Comú; voten a favor els/les 15 Srs./Sres. regidors/es dels Grups Popular i Ciutadans presents a la sessió (falta la Sra. Picó).

24	RESULTAT: APROVADA PROPOSTA ALTERNATIVA
EXPEDIENT: O-89CIU-2017-000089-00	PROPOSTA NÚM.: 1
ASSUMPTE: Moció subscrita pel Sr. Giner, del Grup Ciutadans, sobre declaració responsable de lluita contra la morositat en les operacions comercials en els contractes municipals.	

MOCIÓ

"La contratación pública ostenta un papel clave para lograr el desarrollo de una economía competitiva con alto nivel de empleo estable, basada en el conocimiento, la innovación, y el uso eficaz de los recursos públicos.

Se ha comprobado la incidencia directa de la contratación pública en los resultados macroeconómicos y en las formas de distribución de la riqueza, de ahí que este valioso instrumento en manos de la Administración haya sido aprovechado para incidir en aspectos tan importantes para el interés general como la estabilidad en el empleo, la política de igualdad entre hombres y mujeres o la integración social de los menos favorecidos.

En consecuencia, la normativa sobre la contratación pública ha experimentado una notable evolución, que se manifiesta entre otros aspectos en la regulación de las prohibiciones de contratar con la Administración.

En la actualidad en los artículos dedicados a la prohibición de contratar con la Administración se contempla una variedad de situaciones e incumplimientos, que reflejan el manifiesto empeño de impedir que los contratos públicos se celebren con empresas o entidades contratistas sobre los que existen dudas de honorabilidad o flagrantes incumplimientos. Así, en el artículo 60.1 a) b) y c) del Real Decreto Legislativo 3/2011, Texto Refundido de la Ley de contratos para el sector público, se prohíbe la contratación con aquellos que no puedan acreditar un comportamiento de perfecta adecuación a la ley, siendo la finalidad de esta previsión normativa reconducir e instaurar unas prácticas de escrupuloso cumplimiento de obligaciones legales de todo tipo.

En la contratación pública, no basta con adoptar decisiones que aseguren la eficiencia y la rentabilidad económica, sino que además es necesario evitar situaciones que puedan incidir en intereses generales como resulta de lo dispuesto en el artículo 103 de la Constitución española, nuestra Carta Magna, y como se recoge en los informes de los órganos consultivos y en las resoluciones de los órganos judiciales. Así, hacemos especial mención a las Sentencias del Tribunal Supremo de 17 de febrero de 1992, la Sentencia de 24 de noviembre de 2004, Sentencia de 4 de octubre de 2005 (RJ 2005,8752) o la Sentencia del Tribunal Supremo de 30 de enero de 2007 (2007,830).

Signat electrònicament per:

Antefirma	Nom	Data	Emissor cert	Núm. sèrie cert
SECRETARI GENERAL I DEL PLE	PEDRO GARCIA RABASA	31/05/2017	ACCVCA-120	5348213462474800797

Id. document: R5L0 2K4G cjiZ IMXN TNIF Cgyh vg0=
CÒPIA INFORMATIVA (NO VERIFICABLE EN SEU ELECTRÒNICA)

Por ello, compartimos que es esencial la regulación jurídica del pago en plazo entre empresas recogido en la Ley 3/2004, de 29 de diciembre, modificada por la Ley 15/2010, de 5 de julio, por afectar a la buena marcha de la economía española. Dicha ley estableció en un plazo máximo de 60 días sin posibilidad de ampliación por acuerdo entre partes para el pago a proveedores o el pago entre empresas.

La moción que se presenta en la actualidad en el sentido que indicado, tiene como finalidad impedir la contratación pública con quien ha incumplido la obligación impuesta legalmente de pago a empresas en el plazo de 60 días, como medida preventiva de buenas prácticas que redunda en el fortalecimiento de la economía.

Por todo ello, el concejal que suscribe en su nombre y en el del Grupo Municipal Ciudadanos, presenta las siguientes propuestas de acuerdo:

Primero. Que sea aprobada una instrucción en materia de contratación, o modificada si existiese, donde se especifique la obligación de incluir entre los documentos que deben ser presentados para concurrir a los procedimiento de contratación en el Ayuntamiento de Valencia, la declaración responsable de cumplimiento de los plazos de pago establecidos en la Ley 3/2004, de 29 de diciembre, por la que se establecen medidas de lucha contra la morosidad en la operaciones comerciales.

Segundo. Que en los pliegos de contratación se estipulen la obligación de pago en los plazos establecidos en la Ley 3/2004, de 29 de diciembre, por las que se establecen medidas de lucha contra la morosidad en las operaciones comerciales, como obligación de carácter esencial a cumplir por el contratista, de tal forma que su vulneración pueda fundamentar la resolución del contrato en el sentido establecido en el artículo 223.f) del TRLCSP.

Subsidiariamente que se acuerde como obligación contractual pactada en los pliegos, la obligación del contratista de cumplir la citada ley, estableciéndose en caso de incumplimiento o vulneración de los plazos, la posibilidad de resolución del contrato de acuerdo con el artículo 223.h) del TRLCSP."

ALTERNATIVA

Alternativa subscrita pel tinent d'alcalde de l'àrea de Govern Interior, Sr. Campillo:

"Actualitzar la redacció de l'apartat referent a la subcontractació amb la següent redacció en els plecs de condicions de clàusules administratives particulars.

SUBCONTRACTACIÓ

Si així s'estableix en l'apartat 20 de l'annex I, la contractista podrà subcontractar parcialment l'execució del contracte fins al límit assenyalat en este.

Si escau la subcontractació, es regirà pel que es disposa en els articles 227 i 228 del TRLCSP.

Signat electrònicament per:

Antefirma	Nom	Data	Emissor cert	Núm. sèrie cert
SECRETARI GENERAL I DEL PLE	PEDRO GARCIA RABASA	31/05/2017	ACCVCA-120	5348213462474800797

Id. document: R5L0 2K4G cjiZ IMXN TNIF Cgyh vg0=
CÒPIA INFORMATIVA (NO VERIFICABLE EN SEU ELECTRÒNICA)

La persona o empresa adjudicatària haurà de comunicar anticipadament i per escrit al servici responsable del contracte la intenció de celebrar els subcontractes, assenyalant la part de la prestació que es pretén subcontractar i la identitat de la subcontractista, justificant suficientment l'aptitud d'esta per a executar-la per referència als elements tècnics i humans de què disposa i a la seua experiència. En tot cas, la subcontractació parcial no podrà superar el percentatge del 60 % de l'import de la prestació.

Quan la contractista incomplisca les condicions i pressupostos legals per a la subcontractació establits en l'article 227.2 del TRLCSP o el percentatge o límit màxim de l'import d'adjudicació per a la subcontractació, se li podrà imposar la penalitat regulada en l'article 227.3, amb subjecció al següent:

Es farà efectiva mitjançant deducció de les quantitats que, en concepte de pagament total o parcial, hagen d'abonar-se a la contractista, o sobre la garantia, conforme a l'article 212.8 del TRLCSP.

Com a regla general, la seua quantia serà un 5 % de l'import del subcontracte, llevat que, motivadament, l'òrgan de contractació estime que l'incompliment és greu o molt greu. En este cas, podrà aconseguir fins a un 10 % o fins al màxim legal del 50 %, conforme al que es disposa en l'article 227.2 del TRLCSP. La reiteració en l'incompliment podrà tenir-se en compte per a valorar-ne la gravetat.

Conforme a l'estipulat en l'article 228 bis del TRLCSP, l'Ajuntament podrà comprovar el compliment estricte dels pagaments que la contractista ha de fer a les persones o empreses subcontractistes o subministradores que participen en els mateixos.

Als dits efectes, la persona o empresa adjudicatària del contracte remetrà a l'Ajuntament una relació detallada d'aquelles persones o empreses subcontractistes o subministradores que participen en el contracte quan es perfeccione la seua participació, juntament amb les condicions de subcontractació o subministrament de cadascuna d'elles que guarden una relació directa amb el termini de pagament, acompanyant còpia del subcontracte subscrit.

Així mateix, hauran d'aportar justificant del compliment dels pagaments a aquells una vegada acabada la prestació subcontractada dins dels terminis de pagament legalment establits en l'article 228 i en la Llei 3/2004, de 29 de desembre, per la qual s'estableixen mesures de lluita contra la morositat en les operacions comercials en el que els siga aplicable i, en tot cas, quan ho sol·licite a l'Ajuntament.

Si es tracta d'un contracte en el qual el subcontracte estenga els seus efectes durant tot el termini d'execució del principal l'acreditació del compliment dels pagaments dins dels terminis legalment establits s'efectuarà una vegada finalitzat este últim i si tracta d'un contracte plurianual es realitzarà anualment i, en tot cas, una vegada finalitzat el contracte principal, verificant-se el compliment efectiu i correcte dels pagaments amb caràcter previ a l'acte de recepció del contracte. No obstant açò, l'Ajuntament podrà sol·licitar la seua acreditació en qualsevol moment.

Quan la contractista incomplisca les seues obligacions de pagament i fins i tot l'obligació de la presentació de la documentació acreditativa del subcontracte subscrit o de la justificació del compliment dels pagaments, se li podrà imposar una penalitat del 5 % de l'import del

Signat electrònicament per:

Antefirma	Nom	Data	Emissor cert	Núm. sèrie cert
SECRETARI GENERAL I DEL PLE	PEDRO GARCIA RABASA	31/05/2017	ACCVCA-120	5348213462474800797

Id. document: R5L0 2K4G cjiZ IMXN TNIF Cgyh vg0=
CÒPIA INFORMATIVA (NO VERIFICABLE EN SEU ELECTRÒNICA)

subcontracte, llevat que, motivadament, l'òrgan de contractació estime que l'incompliment és greu o molt greu. En este cas, podrà aconseguir fins a un 10 % o fins al màxim legal del 50 %. La reiteració en l'incompliment podrà tenir-se en compte per a valorar la gravetat, podent determinar fins i tot la resolució del contracte amb confiscació de la garantia.

La penalitat es farà efectiva mitjançant deducció de les quantitats que, en concepte de pagament total o parcial, hagen d'abonar-se a la contractista, o sobre la garantia, conforme a l'article 212.8 del TRLCSP."

DEBAT

La presidència obri el primer torn de paraules.

Sr. Giner

"Lo primero de todo, me gustaría decir que he tenido la oportunidad de comentar la moción con el Sr. Campillo, con el Sr. Monzó y que van a presentar una enmienda a la moción, que nos parece lo correcto.

Pero me parece importante señalar el porqué Ciudadanos trae esta moción al Pleno del Ayuntamiento de Valencia y es que las cifras hablan por sí solas. De cada cuatro autónomos que existen uno cerrará por un problema de morosidad, eso está ocurriendo a nivel nacional. Pero un principal problema que tiene el pequeño y mediano empresario y en concreto el autónomo es el poder cobrar en plazo los trabajos que realiza y los servicios que presta.

¿Qué es lo que sucede? Pues algo muy sencillo, que sobre todo cuando el pequeño tiene que servirle a un grande se tiene esos aplazamientos en los cobros y, sin embargo, él sus obligaciones tributarias y de pago de nóminas las tiene que cumplir como todo el mundo, y esto produce un ahogamiento.

Hay muchísimos datos de los que podríamos hablar en este sentido, pero lo que más nos preocupa son los datos que tenemos incluso en la ciudad de Valencia. Tenemos un índice de mortandad en Valencia superior al que existe en España respecto a los autónomos porque hay una realidad y es que la consolidación de un autónomo es una cuestión muy complicada.

Para que nos hagamos una idea, a principios del 2015 había en Valencia 17.600 autónomos y dos años después un tercio, es decir, 6.200 autónomos se dieron de baja. Durante la legislatura que tenemos Valencia ha perdido el 35 % de los autónomos que tenían un negocio entre 1 y 3 años. Para que nos hagamos una idea, de todos los autónomos que hoy monten su negocio dentro de 5 años no quedará ni siquiera la mitad.

Con este espíritu es con el que hemos traído esta moción. A nosotros nos consta que el Ayuntamiento de Valencia está pagando correctamente, está dentro de los plazos, pero no así el resto de las instituciones. En la Diputación de Valencia se está pagando a 62 días, en la Generalitat Valenciana a más de 95 y 100 días. Por lo tanto, la media que están sufriendo los autónomos es de 72 días y lo que está pasando es que no pagar en plazo está saliendo gratis, como se suele decir.

Signat electrònicament per:

Antefirma	Nom	Data	Emissor cert	Núm. sèrie cert
SECRETARI GENERAL I DEL PLE	PEDRO GARCIA RABASA	31/05/2017	ACCVCA-120	5348213462474800797

Id. document: R5L0 2K4G cjiZ IMXN TNIF Cgyh vg0=
CÒPIA INFORMATIVA (NO VERIFICABLE EN SEU ELECTRÒNICA)

Pero aún así esta moción no trata sobre el pago del Ayuntamiento al autónomo, esta moción trata sobre el pago de las contratas a sus subcontratas y a sus proveedores. Es decir, aquello que la ley está exigiendo. ¿Y por qué decimos que la ley lo está exigiendo? Porque esto aparece en la Ley de la Morosidad y en la Ley de Contratos Públicos. Hay una cuestión muy esencial y es que nosotros lo único que estamos pidiendo es que en las bases, Sr. Campillo, se pueda especificar que el incumplimiento del plazo de pago a proveedores y subcontratas sea causa de resolución. Es una cuestión que está en la Ley y nosotros lo podemos observar fundamentalmente en el art. 228 donde hace referencia a la Ley de Morosidad en los puntos de la Ley del 2004 que habla del cumplimiento de los plazos, donde exige que se cumplan esos plazos y donde pone las condiciones.

Y es que incluso la Ley de Contratos Públicos, en el 228.bis, va más allá. Me hubiera gustado que en la enmienda me hubiera contemplado el 228.bis, pero no es el problema porque habla de una naturaleza de las condiciones, que luego me imagino que podremos hablar con un poco más de tranquilidad, donde los trata de condición esencial. Es decir, la naturaleza de las condiciones del art. 228. bis tienen naturaleza esencial y cuando nos vamos al art. 223.f) nos dice que no cumplir las naturalezas esenciales es causa de resolución. Por lo tanto, es evidente que si no se cumplen estas condiciones, Sr. Campillo, se puede resolver el contrato. ¿Qué es lo que sucede? Que lo que le estamos pidiendo es que esto se especifique, que quede claro, que se observe y que se trabaje.

Y con ese espíritu se presenta esta moción. Ustedes han preferido una enmienda, traer una moción. No es exactamente la que nos hubiera gustado a nosotros pero entendemos que ese es el camino, que vamos en esa línea y que sobre todo es una cuestión de voluntad, de estar vigilantes, de estar encima. Y que se sepa, sobre todo las personas que se relacionan con el Ayuntamiento, que tienen que cumplir estos pagos.

Gracias.”

_____

S’absenta de la sessió la Sra. Soriano.

_____

Sr. Crespo

“Gracias, Sr. Ribó.

Partiendo de lo que es la aceptación de cualquier situación que pueda mejorar jurídicamente una situación de morosidad que no tiene porqué soportar ni el pequeño, ni el mediano, ni el gran empresario, y partiendo de la base que se han ido tomando una serie de decisiones a nivel legislativo, respetando y apoyando ese fin, lo que nos llama la atención es que creo que sinceramente, Sr. Giner, este Ayuntamiento ya había dado un paso, primero, porque lo manda la Ley de Contratos del Sector Público, tanto el texto refundido como la anterior legislación, cosa que en su moción no se hace referencia al articulado más reciente.

Signat electrònicament per:

Antefirma	Nom	Data	Emissor cert	Núm. sèrie cert
SECRETARI GENERAL I DEL PLE	PEDRO GARCIA RABASA	31/05/2017	ACCVCA-120	5348213462474800797

Id. document: R5L0 2K4G cjiZ IMXN TNIF Cgyh vg0=
CÒPIA INFORMATIVA (NO VERIFICABLE EN SEU ELECTRÒNICA)

Pero es que, además, cogiéndonos el modelo que se sigue de cláusulas de disposiciones generales para contratar con este Ayuntamiento, lo que es el pliego de cláusulas administrativas y el anexo 1 que específicamente viene en cualquiera de los contratos que suscribe este Ayuntamiento, se puede recoger de una forma específica además de lo que dice la Ley, que evidentemente viene obligado cualquier persona que realice una contratación con este Ayuntamiento, se pueda recoger cualquier cláusula específica referente a la subcontratación de ese proveedor que en principio ha de presuponerse que tiene menos capacidad económica o menos fuerza económica ante el contratista que es el que ha optado a la adjudicación.

Lo vengo a decir porque la alternativa que presenta el Sr. Campillo lógicamente su contenido estamos de acuerdo con él porque viene a suscribir lo que manda y dicta la Ley, incluso hace referencia de manera específica al art. 228 donde se dice que el Ayuntamiento podrá comprobar el estricto cumplimiento de los pagos a los contratistas que hayan de realizar algún tipo de labor o de función en el Ayuntamiento.

Sinceramente, creemos que es una redundancia el trasladar lo que dice la ley a una moción. Pero que, en cualquier caso, si esto se puede traducir en alguna especificación más en las cláusulas que ya había recogidas en el anexo 1 que se adjunta a todo contrato que suscribe este Ayuntamiento y en las disposiciones generales, bienvenida sea. Lo que no estamos de acuerdo es con una declaración responsable. La declaración responsable es el contrato que suscriben el contratista y el subcontratista, y el contrato está sometido al Derecho Civil, no a una declaración responsable. Es decir, que la propuesta que se hace creo que no se ajusta a la filosofía o el espíritu que busca la moción.

Vuelvo a repetir lo mismo que he dicho al principio, partamos de la base de total a poyo a que si esto a través del Servicio de Contratación se puede traducir en alguna cláusula algo más específica o en alguna exigencia de documentación algo más específica la vamos a apoyar igualmente por cuanto si puede ser algo beneficioso para el pequeño empresario por supuesto que nuestro voto siempre será favorable.

Gracias.”

Sr. Campillo

“Moltes gràcies.

És un debat molt interessant i no és baladí. Agraïsc que accepten la moció alternativa perquè compartim el fons. Quan vaig llegir la moció compartia absolutament el fons de la moció en el sentit que l’Ajuntament té una obligació de controlar que les contractes de l’Ajuntament paguen com toca a les seues subcontractes i proveïdors.

Però estic d’acord amb el Sr. Crespo, quan vam llegir la moció, tot i entendre i compartir la filosofia del fons de la moció, no era la millor fórmula per a resoldre esta qüestió una declaració responsable. Perquè, com molt bé ha dit el Sr. Crespo, l’annex 1 del plec de condicions administratives particulars ja establia l’obligació per part de les contractes de complir la Llei que es va aprovar fa temps i que, per tant, es va incloure en el plec de condicions administratives particulars.

Signat electrònicament per:

Antefirma	Nom	Data	Emissor cert	Núm. sèrie cert
SECRETARI GENERAL I DEL PLE	PEDRO GARCIA RABASA	31/05/2017	ACCVCA-120	5348213462474800797

Id. document: R5L0 2K4G cjiZ IMXN TNIF Cgyh vg0=
CÒPIA INFORMATIVA (NO VERIFICABLE EN SEU ELECTRÒNICA)

Però Sr. Crespo, pot ser pel temps, no ha pogut llegir completament bé la moció alternativa perquè el que fem és recollir el fons de la moció, la intenció de la moció i el que fem és enfortir el paper de control de l'Ajuntament de València. Perquè en el plec anterior es deia literalment, es feia referència a l'art. 228.bis de la Llei de Contractes del Sector Públic: '*En tal caso, la persona o empresa adjudicataria del contrato remitirá al Ayuntamiento cuando este lo solicite relación detallada de aquellas empresas o personas subcontratistas o subministradoras que participen en el contrato. Asimismo, deberán aportar a solicitud del Ayuntamiento justificante del cumplimiento de los pagos'*.

I ací és on rau la gran diferència entre la proposta del Govern i la proposta que va presentar, amb bona intenció, el Grup Ciutadans i és que canviem la càrrega. No serà l'Ajuntament qui sol·licitarà les empreses contractistes que aporten eixa documentació sinó que canviem el PCAP de forma que eliminem eixe apartat i el que diem és: '*A dichos efectos, la persona o empresa adjudicataria del contrato remitirá al Ayuntamiento relación detallada de aquellas personas o empresas subcontratistas o suministradoras que participen en el contrato cuando se perfeccione su participación, junto con aquellas condiciones de subcontratación o subministro de cada una de ellas que guarden una relación directa con el plazo de pago, acompañando copia del contrato suscrito. Asimismo, deberán aportar justificante del cumplimiento de los pagos a aquellos una vez terminada la prestación subcontratada dentro de los plazos de pago legalmente establecidos'*.

Eixa és la diferència entre la nostra proposta i el que hi havia en el PCAP, que abans es facultava l'Ajuntament a demanar-ho i ara el que fem és que qualsevol empresa que subcontracte tindrà l'obligació de presentar per defecte eixe certificat amb les subcontractes i el període de pagament, eixe justificant de quan s'ha pagat. I a demés, especifiquem que quan el subcontracte '*extienda sus efectos durante todo el plazo de ejecución del principal, la acreditación del cumplimiento de los pagos dentro de los plazos legalmente establecidos se efectuará una vez finalizado este último y si se trata de un contrato plurianual se realizará anualmente y en todo caso una vez finalizado el contrato principal'*.

I a demés, per a tranquil·litzar també el Sr. Giner li diré que nosaltres aplicarem una penalitat a aquelles contractes que incomplisquen el pla de pagament, que podrà ser el 5 % de l'import del subcontracte '*salvo que motivadamente el órgano de contratación estime que el incumplimiento es grave o muy grave, en cuyo caso podrá alcanzar hasta el 10 % o hasta el máximo legal del 50 %. La reiteración en el incumplimiento podrá tenerse en cuenta para valorar la gravedad, pudiendo determinar incluso la resolución del contrato con la incautación de la garantía'*.

Ho dic perquè com vosté està molt enfocat en la resolució del contracte, jo he de dir que és molt difícil abordar una resolució d'un contracte així com així, molt difícil. Passa molt poques vegades, quan hi ha un incompliment greu del contracte. Per a resoldre un contracte s'ha de fer molt. Però ja que vosté té molta inquietud en este tema ho posem també, que podrem en el seu cas inclús determinar la resolució del contracte.

Jo volia simplement fer una reflexió. És una reflexió sense acritud, ni res per l'estil. Però sí que és veritat que quan es presenten mocions a este Ple a mi almenys personalment m'agrada que tinguen conseqüències pràctiques i reals sobre la vida de... *[El president li comunica que ha*

Signat electrònicament per:

Antefirma	Nom	Data	Emissor cert	Núm. sèrie cert
SECRETARI GENERAL I DEL PLE	PEDRO GARCIA RABASA	31/05/2017	ACCVCA-120	5348213462474800797

Id. document: R5L0 2K4G cjiZ IMXN TNIF Cgyh vg0=
CÒPIA INFORMATIVA (NO VERIFICABLE EN SEU ELECTRÒNICA)

esgotat el seu torn d'intervenció] dels contractes o de la ciutadania. Em pareix que és molt més adequat açò que una declaració responsable, que no deixa de ser el mateix que el que n'hi havia."

La presidència obri el primer torn de paraules.

Sr. Giner

"La propuesta de Ciudadanos tiene dos puntos, la declaración y pedir la resolución porque tenemos esa posibilidad. La declaración es una opción. ¿Que usted prefiere pedir otras declaraciones y este cumplimiento no, Sr. Crespo? Pues no lo haga, no tiene usted ninguna obligación. Pero es una proposición que hacemos al Gobierno del Ayuntamiento de Valencia.

Yo no sé cuántas veces ustedes comprobaron si de verdad se pagaba a las PYME, si esa auditoría está hecha. Yo le puedo explicar el criterio de caja que se aplica en Hacienda, por ejemplo, cómo al final ningún autónomo se ha podido acoger al criterio de caja por un motivo, porque las condiciones las pone el grande normalmente. Entonces, yo no sé las supervisiones que ustedes han hecho a lo largo de estos años sobre este particular. Si usted me dice que todos los años y usted lo certifica, sinceramente le aplaudiré.

Entonces, lo que estamos diciendo ahora mismo es una cosa muy sencilla, Sr. Campillo. Usted tiene la potestad de resolverlo como le he explicado. El art. 228.bis indica que potestativamente usted podrá pedir una relación detallada de todos aquellos subcontratistas y además contra aquellas condiciones de subcontratación que existan. Es decir, usted tiene la posibilidad de pedir esa información, hágalo.

Y me dice: 'Hombre, ¿esto qué consecuencias tiene?'. Muchísimo, porque vamos a estar encima de lo que hacen las personas que tienen relación con el Ayuntamiento. Me parece fundamental. Y lo más importante de todo, es que les da a estas condiciones naturaleza esenciales. Es que es la diferencia entre el art. 223.f) y el h), que son las expresas. Es que la Ley se lo permite hacer, pues hágalo. ¿Que es complicado? Seguro que no es nada fácil, pero uno de cada cuatro autónomos cierra por problemas de morosidad. No pagar en este país está saliendo gratis. Entonces, el esfuerzo que pueda hacer la Administración en este sentido nos parece que es importante.

Me dice usted que el que propone Ciudadanos pues que no tiene efectividad. No sé de dónde se saca usted eso. De momento estamos aquí hablando, de momento ustedes van a hacer algo que dicen que ya estaba pero lo van a aplicar. Fíjese, ya estaba pero se va a hacer por escrito, perfecto.

Pues le voy a decir una cosa, Sr. Campillo, yo no sé cuántas mociones hemos traído aquí y en comisiones que hemos aprobado y aún no han hecho nada. Un día tendremos que hablar de eso, de mociones y de propuestas que hemos traído y que aún están ahí esperando a que se ejecuten.

Por lo tanto, vamos a ver. Me parece importantísimo que este Pleno hable de nuestros autónomos, me parece importantísimo que este Pleno hable de la responsabilidad que tenemos y me parece importantísimo que usted presente una enmienda, no es la ideal para nosotros, no se lo voy a negar, pero prefiero eso a nada. E insisto, les agradezco la voluntad que han tenido de

Signat electrònicament per:

Antefirma	Nom	Data	Emissor cert	Núm. sèrie cert
SECRETARI GENERAL I DEL PLE	PEDRO GARCIA RABASA	31/05/2017	ACCVCA-120	5348213462474800797

Id. document: R5L0 2K4G cjiZ IMXN TNIF Cgyh vg0=
CÒPIA INFORMATIVA (NO VERIFICABLE EN SEU ELECTRÒNICA)

comentarlo, de hablarlo y me parece que así podemos avanzar y mucho porque no va a ser la última moción de autónomos que vamos a traer a este Pleno."

Sr. Campillo

"Torne a repetir, compartim absolutament. Mire si ho compartim que este Govern ha baixat el termini mitjà de pagament a proveïdors a poc més de quatre dies. Vull dir, mire si ho compartim que este Govern sap perfectament com és d'important que els proveïdors i les empreses que fan serveis per a l'Ajuntament de València cobren quan toca, molt prompte, una de les administracions que més ràpid paga.

I nosaltres, a demés, compartim la inquietud que les subcontractes de l'Ajuntament de València, les que treballen per a les contractes que treballen per a l'Ajuntament de València, com que nosaltres paguem en temps reben al seu temps el pagament en temps perquè nosaltres paguem bé i per tant no tenen perquè endarrerir-se els pagaments amb les subcontractes.

Mire si ho compartim que agarrant la seua idea, i que jo li agraïsc que ho haja presentat a este Ple, la reconvertim i de fet a partir de l'aprovació d'esta moció ho incorporarem directament en els PCAP. Mire si anem a tardar poc en fer efectiva la seua moció.

El que li dic és que, tot i compartir absolutament la seua argumentació i la seua preocupació, com compartix tot el Govern de la Nau pel pagament als proveïdors, sobretot als autònoms i a les pimes, el que li dic és que la proposta del Govern de la Nau és la més efectiva per a dur a terme eixa idea. I que la seua proposta original, tot i ser molt ben intencionada, no deixava de ser una altra declaració en la qual podíem comprovar o no. I ara seran les empreses les que hauran de presentar obligatòriament el certificat a l'Ajuntament de València, eixa és la diferència.

Compartim la idea i, per tant, el que hem fet és plasmar-ho un poquet millor, però compartim la seua inquietud i per això hem acordat, i me n'alegre, que els dos grups de l'oposició hagen manifestat el seu vot a favor.

Moltes gràcies."

VOTACIÓ

Se sotmet a votació en primer lloc l'alternativa subscrita pel tinent d'alcalde de l'àrea de Govern Interior, Sr. Campillo, i el Ple de l'Ajuntament acorda aprovar-la per unanimitat de tots els regidors i totes les regidores presents en la sessió (falten les Sres. Picó i Soriano). En conseqüència, decau la moció original.

ACORD

"Vista la moció subscrita pel Sr. Giner, del Grup Ciutadans, i de conformitat amb l'alternativa subscrita pel tinent d'alcalde de l'àrea de Govern Interior, Sr. Campillo, el Ple de l'Ajuntament acorda:

Signat electrònicament per:

Antefirma	Nom	Data	Emissor cert	Núm. sèrie cert
SECRETARI GENERAL I DEL PLE	PEDRO GARCIA RABASA	31/05/2017	ACCVCA-120	5348213462474800797

Id. document: R5L0 2K4G cjiZ IMXN TNIF Cgyh vg0=
CÒPIA INFORMATIVA (NO VERIFICABLE EN SEU ELECTRÒNICA)

Actualitzar la redacció de l'apartat referent a la subcontractació amb la següent redacció en els plecs de condicions de clàusules administratives particulars.

SUBCONTRACTACIÓ

Si així s'estableix en l'apartat 20 de l'annex I, la contractista podrà subcontractar parcialment l'execució del contracte fins al límit assenyalat en este.

Si escau la subcontractació, es regirà pel que es disposa en els articles 227 i 228 del TRLCSP.

La persona o empresa adjudicatària haurà de comunicar anticipadament i per escrit al servici responsable del contracte la intenció de celebrar els subcontractes, assenyalant la part de la prestació que es pretén subcontractar i la identitat de la subcontractista, justificant suficientment l'aptitud d'esta per a executar-la per referència als elements tècnics i humans de què disposa i a la seua experiència. En tot cas, la subcontractació parcial no podrà superar el percentatge del 60 % de l'import de la prestació.

Quan la contractista incomplisca les condicions i pressupostos legals per a la subcontractació establits en l'article 227.2 del TRLCSP o el percentatge o límit màxim de l'import d'adjudicació per a la subcontractació, se li podrà imposar la penalitat regulada en l'article 227.3, amb subjecció al següent:

Es farà efectiva mitjançant deducció de les quantitats que, en concepte de pagament total o parcial, hagen d'abonar-se a la contractista, o sobre la garantia, conforme a l'article 212.8 del TRLCSP.

Com a regla general, la seua quantia serà un 5 % de l'import del subcontracte, llevat que, motivadament, l'òrgan de contractació estime que l'incompliment és greu o molt greu. En este cas, podrà aconseguir fins a un 10 % o fins al màxim legal del 50 %, conforme al que es disposa en l'article 227.2 del TRLCSP. La reiteració en l'incompliment podrà tenir-se en compte per a valorar-ne la gravetat.

Conforme a l'estipulat en l'article 228 bis del TRLCSP, l'Ajuntament podrà comprovar el compliment estricte dels pagaments que la contractista ha de fer a les persones o empreses subcontractistes o subministradores que participen en els mateixos.

Als dits efectes, la persona o empresa adjudicatària del contracte remetrà a l'Ajuntament una relació detallada d'aquelles persones o empreses subcontractistes o subministradores que participen en el contracte quan es perfeccione la seua participació, juntament amb les condicions de subcontractació o subministrament de cadascuna d'elles que guarden una relació directa amb el termini de pagament, acompanyant còpia del subcontracte subscrit.

Així mateix, hauran d'aportar justificant del compliment dels pagaments a aquells una vegada acabada la prestació subcontractada dins dels terminis de pagament legalment establits en

Signat electrònicament per:

Antefirma	Nom	Data	Emissor cert	Núm. sèrie cert
SECRETARI GENERAL I DEL PLE	PEDRO GARCIA RABASA	31/05/2017	ACCVCA-120	5348213462474800797

Id. document: R5L0 2K4G cjiZ IMXN TNIF Cgyh vg0=
CÒPIA INFORMATIVA (NO VERIFICABLE EN SEU ELECTRÒNICA)

l'article 228 i en la Llei 3/2004, de 29 de desembre, per la qual s'estableixen mesures de lluita contra la morositat en les operacions comercials en el que els siga aplicable i, en tot cas, quan ho sol·licite a l'Ajuntament.

Si es tracta d'un contracte en el qual el subcontracte estenga els seus efectes durant tot el termini d'execució del principal l'acreditació del compliment dels pagaments dins dels terminis legalment establits s'efectuarà una vegada finalitzat este últim i si tracta d'un contracte plurianual es realitzarà anualment i, en tot cas, una vegada finalitzat el contracte principal, verificant-se el compliment efectiu i correcte dels pagaments amb caràcter previ a l'acte de recepció del contracte. No obstant açò, l'Ajuntament podrà sol·licitar la seua acreditació en qualsevol moment.

Quan la contractista incomplisca les seues obligacions de pagament i fins i tot l'obligació de la presentació de la documentació acreditativa del subcontracte subscrit o de la justificació del compliment dels pagaments, se li podrà imposar una penalitat del 5 % de l'import del subcontracte, llevat que, motivadament, l'òrgan de contractació estime que l'incompliment és greu o molt greu. En este cas, podrà aconseguir fins a un 10 % o fins al màxim legal del 50 %. La reiteració en l'incompliment podrà tenir-se en compte per a valorar la gravetat, podent determinar fins i tot la resolució del contracte amb confiscació de la garantia.

La penalitat es farà efectiva mitjançant deducció de les quantitats que, en concepte de pagament total o parcial, hagen d'abonar-se a la contractista, o sobre la garantia, conforme a l'article 212.8 del TRLCSP."

25	RESULTAT: APROVADA PROPOSTA ALTERNATIVA
EXPEDIENT: O-89CIU-2017-000090-00	PROPOSTA NÚM.: 1
ASSUMPTE: Moció subscrita pel Sr. Estellés, del Grup Ciutadans, sobre la prohibició d'aparcament nocturn en el carril bus.	

DEBAT

El present punt es debat conjuntament amb el punt núm. 22 de l'orde del dia. El dit debat figura abans de l'acord del punt núm. 22.

VOTACIÓ

Se sotmet a votació en primer lloc l'alternativa subscrita pel delegat de Mobilitat Sostenible, Sr. Grezzi, i el Ple de l'Ajuntament acorda aprovar-la pels vots a favor els/les 17 Srs./Sres. regidors/es dels Grups Compromís, Socialista i València en Comú; voten en contra els/les 14 Srs./Sres. regidors/es dels Grups Popular i Ciutadans (falta en aquell moment la Sra. Picó i el Sr. Camarasa). En conseqüència, decauen les mocions originals.

ACORD

"Vista las mociones suscritas por el Sr. Mendoza, del Grupo Popular, y por el Sr. Estellés, del Grupo Ciudadanos, y de conformidad con la alternativa a ambas suscrita por el delegado de Movilidad Sostenible, Sr. Grezzi, el Pleno del Ayuntamiento acuerda:

Signat electrònicament per:

Antefirma	Nom	Data	Emissor cert	Núm. sèrie cert
SECRETARI GENERAL I DEL PLE	PEDRO GARCIA RABASA	31/05/2017	ACCVCA-120	5348213462474800797

Id. document: R5L0 2K4G cjiZ IMXN TNIF Cgyh vg0=
CÒPIA INFORMATIVA (NO VERIFICABLE EN SEU ELECTRÒNICA)

Primero. Garantizar la seguridad y la accesibilidad de todas las personas al servicio público, impulsando la medida de protección del carril bus, especialmente de aquellos tramos por los cuales discurren los autobuses nocturnos de la EMT.

Segundo. Seguir trabajando sobre las medidas alternativas que garanticen la accesibilidad universal para todas las personas.

Tercero. Continuar con los trabajos de modificación de la Ordenanza de Circulación para su adecuación y actualización al momento actual. Para facilitar el máximo debate, la Delegación de Movilidad Sostenible creará las instancias de participación necesarias en donde deberá tener una participación sustancial la Policía Local.

Cuarto. Mientras se elabora la nueva Ordenanza, solo se podrán aprobar modificaciones puntuales de la vigente mediante acuerdo de la Junta de Gobierno Local después de un proceso de participación como el indicado anteriormente."

26	RESULTAT: APROVADA PROPOSTA ALTERNATIVA
EXPEDIENT: O-89CIU-2017-000091-00	PROPOSTA NÚM.: 1
ASSUMPTE: Moció subscrita pel Sr. Camarasa, del Grup Ciutadans, sobre l'oferta de treball públic especialitzada per a persones amb diversitat funcional intel·lectual.	

MOCIÓ

"En el Ayuntamiento de esta ciudad trabajan casi 5.000 personas, funcionarios que desempeñan su labor de una manera profesional y que prestan un servicio público de alta calidad, algo que este Grupo siempre ha reconocido y no dejará de hacer. No obstante, hay una pequeña mancha que lastra la excelencia que en ese sentido siempre ha mostrado este consistorio: la incorporación de personas con diversidad funcional intelectual a puestos de trabajo para cuyo desarrollo son más que aptos.

Mediante la Orden 28/2016, de 26 de octubre, de la Conselleria de Justicia, la Generalitat Valenciana convocó pruebas selectivas especializadas para estas personas, con un temario creado expresamente para ellos, abriendo las puertas del empleo público a todos aquellos que tienen más difícil su adaptación en otros sectores.

Es necesario que este Ayuntamiento centre su mirada en colectivos que, hoy más que nunca, tienen serias dificultades para poder disfrutar de una vida cómoda y que esta, que es la casa de todos, pueda ser un ejemplo de integración y de incorporación de personas con algún tipo de discapacidad intelectual.

Es cierto que se cumple escrupulosamente con el cupo mínimo contemplado en el art. 59 del Real Decreto Legislativo 5/2015, de 30 de octubre, por el que se aprueba el texto refundido de la Ley del Estatuto Básico del Empleado Público, según el cual 'en las ofertas de empleo público se reservará un cupo no inferior al siete por ciento de las vacantes para ser cubiertas entre personas con discapacidad', como no podía ser de otra manera. Pero no es menos cierto que esas plazas contemplan, principalmente, un tipo de diversidad funcional de carácter físico, puesto que las exigencias de los exámenes son las mismas en cuanto a materia y dificultad.

Signat electrònicament per:

Antefirma	Nom	Data	Emissor cert	Núm. sèrie cert
SECRETARI GENERAL I DEL PLE	PEDRO GARCIA RABASA	31/05/2017	ACCVCA-120	5348213462474800797

Id. document: R5L0 2K4G cjiZ IMXN TNIF Cgyh vg0=
CÒPIA INFORMATIVA (NO VERIFICABLE EN SEU ELECTRÒNICA)

Es necesario también abrir las puertas de este Ayuntamiento a empleados con otro tipo de diversidad funcional que no pueden optar, a través de los cauces habituales, a ocupar una plaza de funcionario.

Por todo lo expuesto, el concejal que suscribe plantea las siguientes propuestas de acuerdo:

Primero. Que el Ayuntamiento de Valencia tome las medidas apropiadas, previos los informes correspondientes, para la aplicación de la sección tercera del Decreto 3/2017, de 13 de enero, de la Generalitat Valenciana, con especial incidencia en lo referente a las convocatorias específicas para personas con diversidad funcional intelectual.

Segundo. Que se diseñe un temario especializado para personas con diversidad funcional intelectual (límite/leve o moderada) para puestos de trabajo en esta administración que puedan desempeñar.

Que se aprueben las bases para un concurso público de empleo que tenga por objeto exclusivamente la incorporación de personas con diversidad funcional intelectual (límite/leve o moderada) a la mayor brevedad posible.

Que se incluya de forma activa a la mesa de negociación en el diseño del temario y de las bases mencionados en los dos párrafos anteriores.

Tercero. Que el Ayuntamiento de València adquiera el compromiso de aprobar este tipo de concursos públicos específicos, en lo sucesivo y siempre que existan puestos que puedan ser cubiertos por personas con diversidad funcional intelectual (límite/leve o moderada), hasta que se alcance el porcentaje de 2 % en la plantilla total municipal."

PROPOSTA ALTERNATIVA SUBSCRITA PEL SR. CAMPILLO

"Primer. Que l'Ajuntament de València prenga les mesures apropiades, amb els informes previs corresponents, per a l'aplicació de la secció tercera del Decret 3/2017 de 13 de gener, de la Generalitat Valenciana, amb especial incidència referent a les convocatòries específiques per a persones amb diversitat funcional intel·lectual.

Segon. Que, quan en aquelles ofertes d'ocupació pública que s'aproven es contemple la convocatòria de places que puguen ser ocupades per persones amb discapacitat funcional intel·lectual (límit/lleu o moderada), es cobrisquen mitjançant convocatòria específica separada, aprovant-se les bases i temaris corresponents en l'àmbit de la Mesa General de Negociació, i adaptant-se una i un altre a les circumstàncies concurrents en els destinataris.

Tercer. Que l'Ajuntament de València adquirisca el compromís d'aprovar este tipus de convocatòries específiques separades, en endavant i sempre que existisquen llocs que puguen ser coberts per persones amb diversitat funcional intel·lectual (límit/lleu o moderada), reservant-se almenys el 2 % de les places convocades susceptibles de ser ocupades per estes persones per a esta convocatòria especifica separada.

Signat electrònicament per:

Antefirma	Nom	Data	Emissor cert	Núm. sèrie cert
SECRETARI GENERAL I DEL PLE	PEDRO GARCIA RABASA	31/05/2017	ACCVCA-120	5348213462474800797

Id. document: R5L0 2K4G cjiZ IMXN TNIF Cgyh vg0=
CÒPIA INFORMATIVA (NO VERIFICABLE EN SEU ELECTRÒNICA)

Quart. Que s'estudie la possibilitat d'articular mecanismes que permeten, quan es convoquen proves per a la constitució de borses de treball per a places susceptibles de ser ocupades per persones amb diversitat funcional intel·lectual (límit/lleu o moderada), introduir proves específiques per a estes persones, a fi de constituir una borsa de treball paral·lela a la qual s'acudiria, previ acord en la Mesa General de Negociació, quan es determine que una plaça a cobrir puga ser ocupada per estes persones."

DEBAT

La presidència obri el primer torn de paraules.

_____

S'absenta de la sessió l'alcalde. Presidix la primera tinenta d'alcalde, Sra. Gómez.

_____

Sr. Camarasa

"Presidenta, regidors.

Tal y como consta en la moción presentada por este Grupo municipal, en el Ayuntamiento de esta ciudad trabajan casi 5.000 personas, funcionarios que desempeñan su labor de una manera profesional y que prestan un servicio público de alta calidad, algo que este Grupo siempre ha reconocido y seguirá haciendo.

No obstante, hay un pequeño pero que lastra la excelencia que siempre ha mostrado este consistorio: la incorporación de personas con diversidad funcional intelectual a puestos de trabajo para cuyo desarrollo son más que aptos.

Queremos que los valencianos y valencianas vean con sus propios ojos que este consistorio es una herramienta útil y valiosa para la integración de todas las personas, que puedan comprobar al entrar por estas puertas que todos los que trabajan en esta casa son valiosos e imprescindibles.

La Conselleria de Justicia de la Generalitat Valenciana, según la Orden 28/2016, de 26 de octubre, convocó pruebas selectivas especializadas para estas personas, con un temario creado expresamente para ellos, abriendo las puertas del empleo público a todos aquellos que tienen más difícil su adaptación en otros sectores.

Es necesario que este Ayuntamiento centre su mirada en colectivos que, hoy más que nunca, tienen serias dificultades para poder disfrutar de una vida cómoda. Un empleo que resulta clave para la integración de las personas que hoy día trabajan allí fruto de aquella convocatoria, personas que ahora son más independientes, más completas y orgullosas de sí mismas y, en definitiva, personas más felices. Pero no solo ellos, también sus familiares que comprueban cómo el simple hecho de estar ocupadas ha cambiado por completo a esos seres queridos.

Por todo esto y aprovechando la promulgación del Decreto 3/2017 de la Generalitat Valenciana, entendemos que es el momento de convertir este gran ayuntamiento en esa

Signat electrònicament per:

Antefirma	Nom	Data	Emissor cert	Núm. sèrie cert
SECRETARI GENERAL I DEL PLE	PEDRO GARCIA RABASA	31/05/2017	ACCVCA-120	5348213462474800797

Id. document: R5L0 2K4G cjiZ IMXN TNIF Cgyh vg0=
CÒPIA INFORMATIVA (NO VERIFICABLE EN SEU ELECTRÒNICA)

herramienta que hace falta en la sociedad valenciana y que ofrezca a este colectivo la posibilidad real de acceder mediante concurso oposición y con un temario especializado al servicio público en aquellos puestos para los que estén capacitados, dando la oportunidad de desarrollar una actividad laboral y gozar de una inserción social real que facilite su desarrollo personal en todos los ámbitos.

A la vista de lo expuesto, conforme a lo pactado con el equipo de gobierno y como así consta en la enmienda presentada, la propuesta de acuerdo es la siguiente:

Primero. Que el Ayuntamiento de Valencia tome las medidas apropiadas, previos los informes correspondientes, para la aplicación de la sección tercera del Decreto 3/2017, de 13 de enero, de la Generalitat Valenciana, con especial incidencia en lo referente a las convocatorias específicas para personas con diversidad funcional intelectual.

Segundo. Que cuando en aquellas ofertas de empleo público que se aprueben se contemple la convocatoria de plazas que puedan ser ocupadas por personas con discapacidad funcional intelectual (límite/ leve o moderada) se cubran las mismas mediante convocatoria específica separada, aprobándose las correspondientes bases y temarios en el ámbito de la Mesa General de Negociación, y adaptándose una y otro a las circunstancias concurrentes en los destinatarios.

Tercero. Que el Ayuntamiento de València adquiera el compromiso de aprobar este tipo de convocatorias específicas separadas, en lo sucesivo y siempre que existan puestos que puedan ser cubiertos por personas con diversidad funcional intelectual (límite/ leve o moderada), reservándose al menos el 2 % de las plazas convocadas susceptibles de ser ocupadas por dichas personas para dicha convocatoria específica separada.

Cuarto. Que se estudie la posibilidad de articular mecanismos que permitan cuando se convoquen pruebas para la constitución de bolsas de trabajo para plazas susceptibles de ser ocupadas por personas con diversidad funcional intelectual (límite/ leve o moderada), introducir pruebas específicas para estas al objeto de constituir una bolsa de trabajo paralela a la que se acudirá cuando, previo acuerdo en la Mesa General de Negociación, se determine que una plaza a cubrir pueda ser ocupada por dichas personas.

Gracias.”

_____

S’absenta de la sessió el Sr. Crespo i s’incorpora la Sra. Soriano.

_____

Sr. Igual

“Gracias, muy brevemente.

Tal y como ha dicho el representante de Ciudadanos, efectivamente, a lo largo de los años pasados siempre se ha tenido especial atención y, desde luego, los cupos que marcaba la ley se han cumplido con la máxima amplitud.

Signat electrònicament per:

Antefirma	Nom	Data	Emissor cert	Núm. sèrie cert
SECRETARI GENERAL I DEL PLE	PEDRO GARCIA RABASA	31/05/2017	ACCVCA-120	5348213462474800797

Id. document: R5L0 2K4G cjiZ IMXN TNIF Cgyh vg0=
CÒPIA INFORMATIVA (NO VERIFICABLE EN SEU ELECTRÒNICA)

Para la parte de discapacitados que no podían acceder directamente a través de este turno, como usted conoce perfectamente, se han hecho diferentes convenios con las asociaciones especializadas para todas estas personas y ha habido diferentes ciudadanos que han entrado a trabajar en estos puestos.

Pero aprovechando la nueva normativa yo voy a apoyarle la moción, no tengo tampoco ningún inconveniente en aprobar la alternativa. Por lo tanto, estamos de acuerdo en todo lo que sea posible.

Lo que sí que habrá que estudiar, me quedo muy tranquilo puesto que esto va a pasar por la Mesa General de Negociación, que se estudien las mayores deficiencias las pueden tener los disminuidos psíquicos. Se puede hacer una valoración y un esfuerzo importante para que estas personas directamente bien con la ayuda como hacíamos antiguamente de los técnicos que trabajan muy directamente con ellos que puedan asesorarlos, que dentro de la Mesa General se estudie las máximas posibilidades de incorporación de estas personas.

Por lo tanto, nosotros vamos a apoyar la moción."

_____

S'incorpora a la sessió i a la presidència l'alcalde.

_____

Sr. Campillo

"En primer lloc, agrair al Sr. Camarasa la voluntat d'acord. La proposta és molt similar. A mi particularment m'agraden les mocions que aporten i és veritat que esta moció pot canviar la vida de la gent, de la gent que a demés ho té més difícil com són les persones diverses funcionals a nivell intel·lectual que és evident que és un col·lectiu de persones que té molt disminuïdes les possibilitats d'inserció en el món laboral.

Jo vull reivindicar la plena sintonia amb la moció que es va presentar pel Sr. Camarasa, que a demés me la va fer arribar personalment, la qual cosa també li agraïsc, i la preocupació i l'ocupació del Govern de la Nau per la situació de les persones amb discapacitat o diversitat funcional.

De fet, este Govern ha sigut el govern que ha introduït en les borses de treball –per això, d'ací la nostra proposta d'adició d'un quart punt– que actualment s'estan tramitant que es va introduir, encara que no era obligatori per llei, l'obligatorietat que un de cada 14 nomenaments de la borsa fóra de persones amb un nivell de discapacitat igual o superior al 33 %, com sí que és obligatori en les ofertes d'ocupació pública però no en les borses de treball. Nosaltres ho introduirem com a punt en les bases de les ofertes de treball de forma que sempre es nomenarà primer a la persona amb discapacitat i després es nomenaran els 13 següents.

Vull dir, que nosaltres també estàvem en la línia de la inserció laboral de les persones amb discapacitat. En este cas estem parlant de persones amb discapacitat intel·lectual que tenen encara més dificultats per a accedir al món del treball i per tant estàvem d'acord amb la proposta. Només

Signat electrònicament per:

Antefirma	Nom	Data	Emissor cert	Núm. sèrie cert
SECRETARI GENERAL I DEL PLE	PEDRO GARCIA RABASA	31/05/2017	ACCVCA-120	5348213462474800797

Id. document: R5L0 2K4G cjiZ IMXN TNIF Cgyh vg0=
CÒPIA INFORMATIVA (NO VERIFICABLE EN SEU ELECTRÒNICA)

afegírem el tema de les borses de treball, el punt quart, que ens semblava molt important precisament perquè tenim la restricció de la taxa de reposició, que recorde que este Ple va acordar sol·licitar el Govern central l'eliminació de la taxa de reposició i ho reitere, és una restricció a la contractació pública que ens impossibilita contractar totes les persones que són necessàries a la nostra Administració.

Davant d'esta situació nosaltres hem hagut de fer borses de treball, estem fent moltíssimes borses de treball, on hem introduït eixe factor. Per això era molt important introduir les borses perquè la realitat és que anem a contractar moltes més persones a través de borses de treball, a no ser que s'elimine la taxa de reposició, esperem que així siga, en el pròxim projecte de PGE i per això ho introduirem en la borsa de treball que ens semblava molt important.

A demés, ho he comentat amb la companya que du Serveis Socials, amb la regidora Consol Castillo, li vaig fer arribar la moció perquè des de Serveis Socials donarem la seua opinió i em consta que ja ha tingut contacte amb les associacions de diversitat fucnional intel·lectual i que han rebut amb alegria esta moció, també ho volia transmetre. I ens posarem a dur a terme totes les condicions i totes les propostes d'acord de la moció.

Res més."

La presidència obri el segon torn de paraules.

Sr. Camarasa

"Simplement donar les gràcies a tots els companys regidors de la corporació. Sincerament sabia que anava a estar recolzada per tots perquè sé de la sensibilitat d'uns i d'altres amb estos col·lectius, i realment feia falta.

I eixe punt quatre saps que quan ho varem parlar vaig dir: m'encanta i a demés m'agrada que estiga.

Gràcies."

VOTACIÓ

Se sotmet a votació la proposta alternativa subscrita pel delegat de Servicis Centrals, Sr. Campillo, que va ser aceptada pel proponent de la moció, Sr. Camarasa, i el Ple de l'Ajuntament acorda aprovar-la per unanimitat de tots els regidors i totes les regidores presents en la sessió (falten la Sra. Picó i el Sr. Crespo).

ACORD

"Vista la moció subscrita pel Sr. Giner, del Grup Ciutadans, i de conformitat amb l'alternativa subscrita pel tinent d'alcalde de l'àrea de Govern Interior, Sr. Campillo, i acceptada pel proponent, el Ple de l'Ajuntament per unanimitat acorda:

Primer. Que l'Ajuntament de València prenga les mesures apropiades, amb els informes previs corresponents, per a l'aplicació de la secció tercera del Decret 3/2017 de 13 de gener, de la

Signat electrònicament per:

Antefirma	Nom	Data	Emissor cert	Núm. sèrie cert
SECRETARI GENERAL I DEL PLE	PEDRO GARCIA RABASA	31/05/2017	ACCVCA-120	5348213462474800797

Id. document: R5L0 2K4G cjiZ IMXN TNIF Cgyh vg0=
CÒPIA INFORMATIVA (NO VERIFICABLE EN SEU ELECTRÒNICA)

Generalitat Valenciana, amb especial incidència referent a les convocatòries específiques per a persones amb diversitat funcional intel·lectual.

Segon. Que, quan en aquelles ofertes d'ocupació pública que s'aproven es contemple la convocatòria de places que puguen ser ocupades per persones amb discapacitat funcional intel·lectual (límit/lleu o moderada), es cobrisquen mitjançant convocatòria específica separada, aprovant-se les bases i temaris corresponents en l'àmbit de la Mesa General de Negociació, i adaptant-se una i un altre a les circumstàncies concurrents en els destinataris.

Tercer. Que l'Ajuntament de València adquirisca el compromís d'aprovar este tipus de convocatòries específiques separades, en endavant i sempre que existisquen llocs que puguen ser coberts per persones amb diversitat funcional intel·lectual (límit/lleu o moderada), reservant-se almenys el 2 % de les places convocades susceptibles de ser ocupades per estes persones per a esta convocatòria especifica separada.

Quart. Que s'estudie la possibilitat d'articular mecanismes que permeten, quan es convoquen proves per a la constitució de borses de treball per a places susceptibles de ser ocupades per persones amb diversitat funcional intel·lectual (límit/lleu o moderada), introduir proves específiques per a estes persones, a fi de constituir una borsa de treball paral·lela a la qual s'acudiria, previ acord en la Mesa General de Negociació, quan es determine que una plaça a cobrir puga ser ocupada per estes persones."

27	RESULTAT: APROVADA PROPOSTA ALTERNATIVA
EXPEDIENT: O-89POP-2017-000033-00	PROPOSTA NÚM.: 98
ASSUMPTE: Moció subscrita pel Sr. Monzó, del Grup Popular, sobre l'execució dels acords adoptats en les Corts Valencianes i la totalitat del pressupost de la Generalitat Valenciana.	

MOCIÓ

"En la Comunidad Valenciana llevamos muchos años reivindicando una mayor y mejor financiación de los servicios básicos y de inversiones productivas. Cabe recordar que desde hace casi una década y tras la revisión del modelo de financiación autonómica impulsado por el Gobierno de España en el año 2009, nuestra Comunitat está por debajo de la media nacional, en ambos parámetros anteriores.

En todos estos años nuestro país ha sufrido la mayor crisis económica de su historia reciente, una grave situación económica que, en la actualidad, aún no ha sido superada en su totalidad.

Hacer frente a esta realidad, que suponía la principal preocupación de los españoles, ha sido la prioridad del Gobierno de Mariano Rajoy. Con este objetivo se aprobó un ambicioso paquete de medidas económicas y presupuestarias que nos ha permitido comenzar la senda de la recuperación, crecer y crear empleo.

Ante este escenario, una de las medidas adoptadas por el Gobierno de España fue una inyección de más de 50.000 millones de euros a las distintas administraciones públicas de la Comunitat, destinados principalmente a pagar a sus proveedores y a mantener la sociedad del

Signat electrònicament per:

Antefirma	Nom	Data	Emissor cert	Núm. sèrie cert
SECRETARI GENERAL I DEL PLE	PEDRO GARCIA RABASA	31/05/2017	ACCVCA-120	5348213462474800797

Id. document: R5L0 2K4G cjiZ IMXN TNIF Cgyh vg0=
CÒPIA INFORMATIVA (NO VERIFICABLE EN SEU ELECTRÒNICA)

bienestar financiando las políticas sociales, la educación y la sanidad manteniendo su carácter público, gratuito, universal y de calidad.

En los dos últimos años, entre 2015 y 2016, la política a nivel nacional ha sufrido una importante paralización ante la imposibilidad de formar un gobierno estable que derivó en la celebración de unas segundas elecciones en poco más de medio año. Un hecho insólito que ha supuesto, entre otras consecuencias, el retraso en la aprobación de los presupuestos para 2017 con la consiguiente repercusión en las inversiones a llevar a cabo.

Por este motivo este Grupo Municipal presentó una Moción en el pleno del pasado mes de marzo, con el objetivo de conseguir un acuerdo entre los grupos parlamentarios en el Congreso de Diputados que facilitase la aprobación de los Presupuestos Generales del Estado de 2017, pero la iniciativa fue rechazada por el equipo de gobierno.

Finalmente, la semana pasada se dieron a conocer los presupuestos para el presente ejercicio, iniciándose así un periodo de análisis, debate, y en su caso aprobación, de unos presupuestos que en el mejor de los casos tendrán un periodo de vigencia de unos cinco o seis meses aproximadamente.

A diferencia de lo ocurrido a nivel nacional, en la Comunitat Valencia sí se han aprobado los presupuestos de la Generalitat Valenciana en los dos últimos ejercicios fruto del acuerdo político suscrito entre el PSPV, Compromís y Podemos, y la normalidad en la actividad parlamentaria ha permitido que regularmente se produzcan debates y se aprueben leyes, mociones y resoluciones.

En concreto, los presupuestos de los dos últimos ejercicios han marcado un punto de inflexión en cuanto a los ingresos recibidos por parte del Gobierno debido principalmente a la recuperación y a la mayor actividad económica, y también a la posibilidad de financiarse por parte del Gobierno central a interés cero.

En sólo dos años las transferencias derivadas del modelo de financiación percibidas por la Generalitat han crecido en 1.900 millones de euros. Y adicionalmente ha experimentado un ahorro de 800 millones de euros anuales como consecuencia de los préstamos a tipo cero. Mientras que en 2014 se pagaron 1.200 millones por el coste de la deuda, este año serán 400 millones.

Pero esos mayores ingresos y la inversión prevista no se ha traslado en hechos concretos que mejoren la vida de todos los ciudadanos de la Comunitat ya que sólo se ha ejecutado el 55,6 % de la inversión prevista en 2015 y el 51,3 % en 2016.

Es más, las inversiones destinadas a la ciudad de Valencia en materia de infraestructuras durante estos dos ejercicios se han reducido en un 30%, a pesar de que los valencianos representamos el 20 % del total de la población de la Comunitat.

Para exhortar al Consell a corregir las disfunciones provocadas por su falta de gestión, en les Corts Valencianes se han aprobado diversas Resoluciones. En concreto, tras el Debate de Política General celebrado el pasado mes de septiembre, se adoptaron decisiones tan importantes como las siguientes:

Signat electrònicament per:

Antefirma	Nom	Data	Emissor cert	Núm. sèrie cert
SECRETARI GENERAL I DEL PLE	PEDRO GARCIA RABASA	31/05/2017	ACCVCA-120	5348213462474800797

Id. document: R5L0 2K4G cjiZ IMXN TNIF Cgyh vg0=
CÒPIA INFORMATIVA (NO VERIFICABLE EN SEU ELECTRÒNICA)

- El Consell, ante el reiterado incumplimiento, ha de dar cuenta trimestralmente del grado de cumplimiento de los referidos acuerdos.

- El Consell debía aprobar una línea extraordinaria de 150 millones de euros para que los ayuntamientos puedan hacer frente a necesidades extraordinarias.

- El Consell, por cuanto tiene mayores ingresos, debía pagar la totalidad de la deuda que tiene pendiente con los Ayuntamientos, dependientes, enfermos mentales, residencias…

- O que el Consell no debía incrementar los impuestos, debía mantener las deducciones, exenciones, reducciones y bonificaciones, así como debía decretar la exención de pago de tasas a las personas que perciben ayudas sociales y se encuentren sin recursos, entre otras.

Los vecinos de Valencia nos vemos afectados, además de por la disminución de las inversiones en nuestra ciudad, por la falta de cumplimiento por parte del Consell de la Generalitat de la Ley de Presupuestos y las diferentes resoluciones aprobadas en les Corts Valencianes.

Por todo lo expuesto, el Grupo Municipal Popular presenta las siguientes propuestas de acuerdo:

Primero. Instar al Consell de la Generalitat a que ejecute en el presente ejercicio y en los siguientes la totalidad de los compromisos presupuestarios contemplados en la Ley de Presupuestos aprobada en Les Corts Valencianes.

Segundo. Instar al Consell de la Generalitat a que destine el 100 % de los nuevos ingresos derivados del actual y el futuro modelo de financiación a materia de igualdad, dependencia, empleo, residencias, emprendimiento, sectores productivos, infraestructuras, sanidad y educación, y no a incrementar el número de altos cargos y asesores del Consell y del sector público instrumental.

Tercero. Instar al Consell de la Generalitat a que, al disponer de 851 millones de euros adicionales provenientes del modelo de financiación, invierta en infraestructuras de su competencia y la cantidad de 300 M€, de forma plurianual, en un Plan Extraordinario de Infraestructuras Estratégicas de la Comunitat Valenciana.

Cuarto. Instar al Consell de la Generalitat a que, dentro del Plan Extraordinario de Infraestructuras Estratégicas de la Comunitat Valenciana, contemple infraestructuras necesarias para la ciudad de Valencia, como:

a) La ejecución de la línea T2 del metro, en el tramo comprendido entre la calle Alicante y Nazaret, donde ya se ha realizado una fuerte inversión.

b) La ejecución de las obras de regeneración del entorno de Sant Miquel dels Reis.

c) La ejecución de las operaciones urbanísticas vinculadas a los cuarteles existentes en la calle San Vicente.

Signat electrònicament per:

Antefirma	Nom	Data	Emissor cert	Núm. sèrie cert
SECRETARI GENERAL I DEL PLE	PEDRO GARCIA RABASA	31/05/2017	ACCVCA-120	5348213462474800797

Id. document: R5L0 2K4G cjiZ IMXN TNIF Cgyh vg0=
CÒPIA INFORMATIVA (NO VERIFICABLE EN SEU ELECTRÒNICA)

d) Que la Generalitat asuma el coste del último tramo del colector norte, en la desembocadura del río Turia e infraestructuras asociadas, así como las obras del encauzamiento de la acequia de Vera, la ejecución de la balsa y del colector Vera-Palmaret.

e) La construcción y mejora de los colegios e institutos pendientes en Valencia, con especial urgencia el IES Patraix, el CEIP 103 y el Santo Ángel de la Guarda, con lo que se garantice unas instalaciones educativas dignas para nuestros niños y jóvenes.

f) Que se incremente sustancialmente el presupuesto destinado a nuevos equipamientos sanitarios, en especial la inversión correspondiente a las obras en el centro de salud de Malilla y la demolición y nuevas dotaciones que han de ubicarse en Campanar (antigua Fe).

g) Que se complete la ejecución y finalización de las obras del polideportivo de Nou Moles.

Quinto. Instar al Consell de la Generalitat a que cumpla con las resoluciones y acuerdos de les Corts, así como los plazos que establecen en ellas, respetando la voluntad mayoritaria en defensa de los intereses generales de la Comunitat Valenciana.

Sexto. Instar al Consell de la Generalitat a que, en aras a la transparencia, dé cuenta con carácter trimestral del cumplimiento del Presupuesto y de los acuerdos y resoluciones aprobadas por les Corts.

Séptimo. Que desde el Ayuntamiento de Valencia se dé traslado del presente acuerdo al president de la Generalitat, al president de les Corts Valencianes y al president de la Diputació de Valencia."

ALTERNATIVA

Alternativa subscrita pel delegat d'Hisenda, Sr. Vilar

"Primero. Instar al Gobierno de España a un cambio en el sistema de financiación autonómico mediante el cual se garantice una financiación justa para la Comunitat Valenciana.

Segundo. Instar al Gobierno de España y a los portavoces de los grupos parlamentarios del Congreso y el Senado a realizar las enmiendas pertinentes en el proceso de discusión de los Presupuestos Generales del Estado de 2017, de manera que se aumente significativamente las inversiones del Estado en la Comunidad Valenciana y, en particular, en la ciudad de València.

Tercero. En este sentido, exigimos que los Presupuestos Generales del Estado incluyan como mínimo las partidas presupuestarias relativas a:

3.1. Ejecutar el Parque Central y las operaciones ferroviarias consiguientes, como el soterramiento de las líneas ferroviarias en la ciudad. En este sentido, exigimos al Gobierno central que en los PGE de 2017 se incluyan partidas plurianuales para que se inicien los trámites

Signat electrònicament per:

Antefirma	Nom	Data	Emissor cert	Núm. sèrie cert
SECRETARI GENERAL I DEL PLE	PEDRO GARCIA RABASA	31/05/2017	ACCVCA-120	5348213462474800797

Id. document: R5L0 2K4G cjiZ IMXN TNIF Cgyh vg0=
CÒPIA INFORMATIVA (NO VERIFICABLE EN SEU ELECTRÒNICA)

de la licitación y ejecución del canal de accesos subterráneo hasta la actual estación del Norte, que permitirá la liberación del suelo actualmente ocupado por la infraestructura ferroviaria y se pueda desarrollar el Parque Central con las determinaciones que recoge el planeamiento vigente.

Exigir también al Gobierno central que se incluya en los PGE 2017 y siguientes, la consignación presupuestaria necesaria para la redacción de los estudios, proyectos, licitación y ejecución, del 'túnel pasante' desde la estación del Norte, que permitirá una salida directa de los trenes hacia Castellón.

Del mismo modo, exigimos al Gobierno central que se incluya en los PGE 2017 y posteriores, consignación presupuestaria para la ejecución de las obras de soterramiento de las vías del tren en Serrería, retrasándolas al sur del viejo cauce del río Turia.

3.2. Ejecutar el Corredor Mediterráneo, trascendental para nuestra Comunitat y la ciudad de València y decisivo para impulsar el crecimiento económico y la generación de empleo.

3.3. Sin renunciar en ningún caso a otras operaciones ferroviarias de alta velocidad, el Gobierno central debe realizar de inmediato las mejoras necesarias y posibles en las líneas convencionales Valencia-Barcelona (Euromed y Talgo) con el fin de acortar la duración del trayecto, así como la mejora del trazado de la línea Valencia-Zaragoza, y una mayor operatividad de la red de cercanías de Valencia.

3.4. Exigir al Gobierno central que en los PGE 2017 se incorpore una partida para el contrato programa del transporte del área metropolitana de Valencia, que solucione el agravio comparativo que sufre esta ciudad históricamente, con otras grandes ciudades metropolitanas como Madrid y Barcelona, y que contribuirá a dotar a la EMT y la futura Autoridad Metropolitana del Transporte de los recursos necesarios para un eficaz funcionamiento. Esta dotación también facilitará que la Generalitat pueda terminar infraestructuras ferroviarias tan necesarias como la inaplazable ejecución de la línea T2 del Metro, en el tramo comprendido entre la calle Alicante y Nazaret, donde ya se ha realizado una fuerte inversión que está sujeta a un deterioro permanente.

3.5. Que el Gobierno central tome las medidas necesarias tendentes a hacer frente a la deuda contraída por el Consorcio Valencia 2007 con las correspondientes instituciones crediticias y organismos dependientes de la Administración Central del Estado.

3.6. Que los próximos PGE contemplen una mayor inversión que facilite la ejecución de obras como la regeneración del entorno de Sant Miquel dels Reis, así como el desarrollo y ejecución de las operaciones urbanísticas vinculadas a los cuarteles existentes en la calle San Vicente.

3.7. Consideramos que las principales instituciones culturales de la ciudad de Valencia, el Museo de Bellas Artes, el IVAM y el Palau de les Arts, deben recibir unas dotaciones en cuanto a inversiones y transferencias para su funcionamiento, en la misma proporción que otros contenedores de arte de otras ciudades españolas del mismo nivel.

Signat electrònicament per:

Antefirma	Nom	Data	Emissor cert	Núm. sèrie cert
SECRETARI GENERAL I DEL PLE	PEDRO GARCIA RABASA	31/05/2017	ACCVCA-120	5348213462474800797

Id. document: R5L0 2K4G cjiZ IMXN TNIF Cgyh vg0=
CÒPIA INFORMATIVA (NO VERIFICABLE EN SEU ELECTRÒNICA)

3.8. En relación con las infraestructuras hidráulicas, es necesario que el Estado asuma el coste del último tramo del colector norte en la desembocadura del río Turia e infraestructuras asociadas.

Cuarto. En otro orden de cosas, entendemos que los Remanentes de Tesorería de los Ayuntamientos que han cumplido sobradamente con las reglas de gasto y sostenibilidad financiera dejen de ser rehenes en manos del gobierno para la negociación de los Presupuestos exigimos de inmediato:

4.1. Instar como medida mínima y de carácter inaplazable que por parte del Gobierno se realice de manera urgente la iniciativa legislativa que conduzca lo más rápidamente posible a la liberalización de la aplicación de remanentes y liquido de tesorería municipales, conforme a los acuerdos que adopte el Pleno en uso de la autonomía local, de acuerdo con el TRLHL.

4.2. Impulsar un amplio acuerdo para lograr la reforma de la financiación local que cumpla con las expectativas de los gobiernos locales reclamadas durante largo tiempo y plasmadas entre otros acuerdos en la Declaración de València, suscrito por gran número de ayuntamientos españoles como consecuencia de las Jornadas Municipalistas por una Financiación Justa el 16/17 de febrero de 2017.

Quinto. Trasladar este acuerdo a la Presidencia del Gobierno de España, al ministro de Hacienda y Función Pública, a los portavoces de los Grupos Parlamentarios del Congreso y del Senado, a la Junta de Gobierno de la FEMP y a la Presidencia de les Corts Valencianes."

DEBAT

La presidència obri el primer torn de paraules.

Sr. Monzó

“Gràcies.

Presentamos esta moción para instar al Gobierno de la Generalitat, al president de les Corts y de la Diputación a realizar las inversiones comprometidas en el presupuesto, así como los acuerdos alcanzados del propio órgano de gobierno.

La revisión del modelo de financiación impulsado por el Gobierno de España del 2009 dejó a nuestra Comunitat con una financiación por debajo de la media, también venía sucediendo así en el modelo anterior del 2001 y también sucedió como digo en los modelos anteriores.

La mayor crisis económica que hemos vivido en nuestro país a lo largo de estos últimos años ha tenido unas consecuencias, entre ellas, según un informe redactado por el BBVA Research y el propio Instituto Valenciano de Investigaciones Económicas, que sitúa en una reducción de un 60 % las inversiones en nuestro país, en todas las comunidades autónomas, como digo, desde el 2009 hasta el 2014.

Signat electrònicament per:

Antefirma	Nom	Data	Emissor cert	Núm. sèrie cert
SECRETARI GENERAL I DEL PLE	PEDRO GARCIA RABASA	31/05/2017	ACCVCA-120	5348213462474800797

Id. document: R5L0 2K4G cjiZ IMXN TNIF Cgyh vg0=
CÒPIA INFORMATIVA (NO VERIFICABLE EN SEU ELECTRÒNICA)

En la Comunitat Valenciana se han reducido según este informe en un 60 % las inversiones, pero hay comunidades –como Catalunya, Extremadura, Andalucía, Castlilla-León, Castilla-La Mancha, Murcia, País Vasco y Navarra– que la reducción de inversiones debido a la crisis todavía ha sido mayor.

La prioridad del Gobierno del presidente Sr. Rajoy ha sido crecer y crear empleo. Como ya he anunciado en la anterior moción, el crecimiento en nuestro país ronda el 3 % y la creación de empleo se sitúa en torno al 1.800.000 durante los últimos meses. Y durante los años 2015 y 2016 la paralización ante la imposibilidad de formar un gobierno ha hecho que los presupuestos tengan cierto retraso.

El Grupo municipal presentó una moción en el Pleno del pasado mes con el objetivo de conseguir un acuerdo entre los grupos parlamentarios en el Congreso de los Diputados que facilitase la aprobación de estos presupuestos, moción que fue rechazada por quien hoy gobierna este Ayuntamiento.

Sin embargo, en la Comunitat Valenciana sí que se han aprobado los presupuestos de la Generalitat Valenciana y las consecuencias son las siguientes: las inversiones destinadas a la ciudad de Valencia, como ya ha comentado el Sr. Novo anteriormente, en materia de infraestructuras durante estos dos últimos ejercicios se han reducido un 30 %, a pesar de que como dijimos anteriormente los valencianos representamos un 20 % de toda la Comunitat y a pesar que ha habido un incremento de 1.900 millones de euros desde el 2014 hasta el 2017 por el modelo de financiación y una reducción en los gastos por el tipo de interés de 800 millones, lo cual sitúa al Gobierno valenciano en una situación de 2.700 millones de euros superior a la que se tenía en el año 2014. Insisto, en estas circunstancias se han reducido las inversiones en la ciudad de Valencia un 30 %.

Por todo ello, instamos al Consell a que se ejecute la totalidad de los compromisos presupuestados, que se destine el 100 % de los ingresos de este incremento de ingresos fundamentalmente a las competencias de sanidad, educación y dependencia, así como a otras que favorezcan los sectores productivos, instar al Consell a una inversión plurianual de 300 millones de euros en un plan extraordinario de infraestructuras estratégicas, instar al Consell porque es de su competencia la ejecución en la línea T2, la regeneración que ustedes han incorporado en esta alternativa que han presentado de San Miguel de los Reyes, la ejecución de los cuarteles de la calle San Vicente, que la Generalitat asuma el coste del último tramo del colector nuevo, que mejore los institutos –que también dependen del Gobierno de la Generalitat– de Patraix, del 103 y del Santo Ángel de la Guarda, nuevos equipamientos sanitarios en la ciudad de Valencia –centro de salud de Malilla, nuevas dotaciones para Campanar en La Fe–, que el Consell cumpla las resoluciones y los acuerdos de les Corts, que el Consell en aras a la transparencia dé cuenta con carácter trimestral del cumplimiento de este presupuesto.

Y por todo ello, solicitamos que se dé traslado de este acuerdo que hoy presentamos en este Pleno tanto al presidente del Consell, como de les Corts, como de la Diputación de Valencia.

Gracias.”

Sr. Giner

Signat electrònicament per:

Antefirma	Nom	Data	Emissor cert	Núm. sèrie cert
SECRETARI GENERAL I DEL PLE	PEDRO GARCIA RABASA	31/05/2017	ACCVCA-120	5348213462474800797

Id. document: R5L0 2K4G cjiZ IMXN TNIF Cgyh vg0=
CÒPIA INFORMATIVA (NO VERIFICABLE EN SEU ELECTRÒNICA)

"Buenas tardes.

Acabamos de aprobar unas solicitudes que venían del Consejo Social de la Ciudad, ahora aparecen unas nuevas solicitudes. Hemos visto la alternativa que prácticamente es la misma que se propone, solo cambia el responsable, el ejecutor. No sé, parece que aquí hay una inflación de solicitudes al final y lo que pasa cuando hay inflación es que las cosas pierden valor si nos lo tomamos en este sentido.

Creo que el tema es serio. Vamos a aprobar y apoyar lo que están presentando, pero entre los actos del Sr. Ribó cada equis tiempo y sus concentraciones, y luego estas posturas. Porque la alternativa es que me parece que viene a decir lo mismo, solo que cambia el ejecutor. Creo que esto no se lo merecen los ciudadanos.

No voy a intervenir más. Que sepan que cuentan con nuestro apoyo, vemos necesario lo que están diciendo. Pero ya toca ponernos a trabajar, gestionar, negociar. Al final tenemos que comprender una cosa, que como un presupuesto diga 1.000 pero al final solo se ejecute 200 lo que va a llegar a los ciudadanos y a la vida cotidiana son 200. Es decir, que al final hay un presupuesto que se tiene que ejecutar y a nivel estatal, a nivel autonómico y a nivel municipal no se están cumpliendo dichos presupuestos.

Tienen nuestro apoyo, una moción como la otra y todo lo que sea en beneficio de Valencia, que quede claro eso."

Sr. Vilar

"Bon dia una altra vegada.

És que, clar, dit aixina com diu la moció del Sr. Monzó sembla que inclús siga ben intencionada, però d'això res. Este matí ja ha hagut un debat respecte de la resolució del Consell Social de la Ciutat en què demanava una sèrie de millores en la inversió de l'Estat en la Ciutat.

Ara què fan? Fan una perversió de la moció, li canvien el títol dient on posava Estat o Govern d'Espanya posem Govern de la Generalitat, pressupostos de la Generalitat, que si no ho saben fa mesos que els té aprovats. És el Parlament espanyol el que està debatent ara els PGE. Per tant, allí es poden fer esmenes i els pressupostos de la Generalitat, com vostés saben –o li ho pregunten a la Sra. Bonig– estan aprovats des de fa temps i, per tant, el que fan és jo crec que un poquet una burla als valencians i les valencianes. Quan nosaltres estem demanant millores en els PGE per a la ciutat vostés acaben de seguida i diuen: '*No, que lo haga la Generalitat porque les damos FLA desde el Ministerio del Sr. Montoro'*.

El FLA és un préstec, els FLA són una altra burla als valencians perquè no és que milloren el finançament. Són préstecs i a un interés no massa interessant per als valencians. El que vostés volen dir és: '*No queremos reivindicar ante el Estado nada*', perquè començaren el camí de la reivindicació i els estigueren a punt de tallar el coll perquè vostés, el seu Grup parlamentari a les Corts –no diguen que no perquè va ser així– en un primer moment varen tindre un rebuig important als PGE. Al final, coses que passen en tots els partits, evidentment, d'altres llocs, de Gènova m'imagine que seria, els digueren que '*quietos parados*'.

Signat electrònicament per:

Antefirma	Nom	Data	Emissor cert	Núm. sèrie cert
SECRETARI GENERAL I DEL PLE	PEDRO GARCIA RABASA	31/05/2017	ACCVCA-120	5348213462474800797

Id. document: R5L0 2K4G cjiZ IMXN TNIF Cgyh vg0=
CÒPIA INFORMATIVA (NO VERIFICABLE EN SEU ELECTRÒNICA)

Una cosa semblant li va passar al Grup de Ciutadans, que tenen un pacte amb vostés per a la defensa a ultrança dels PGE i inclús els ha produït, com en tots els partits, de vegades passa, una crisi amb canvi de portaveu inclús perquè s'han plantat front als PGE. Este matí ja s'han donat dades. El finançament significa 259 euros menys per habitant que la mitjana de l'Estat espanyol i en els PGE correspon a cada ciutadà d'Espanya de mitjana 184 euros i als valencians i les valencianes 119 euros. Som de segona per a eixos PGE.

Vosté este matí en un altre debat ha encaixat amb filosofia tranquil·la, com és el seu caràcter quan li han dit que no eren molt valencians o alguna cosa així, no? Jo no pose en dubte que siguen valencians, valencianistes polítics no són. Una cosa és ser valencians que tots poden ser-ho, però valencianistes polítics i defensar esta desfeta pressupostària que significa per als valencians i les valencianes els PGE i derivar-ho perquè ho pague la Generalitat no és practicar el valencianisme polític.

Perquè a demés ho barregen tot. Vostés estan parlant, per exemple, amb l'afany eixe del *corta y pega*, el que nosaltres demanem a l'Estat demanar-ho a la Generalitat posen: '*Ejecución de las operaciones urbanísticas vinculadas a los cuarteles de la calle San Vicente*'. Això és competència del SEPES que, fins al que jo sé, és una societat estatal. Per tant, depén del Govern central.

Ho barregen absolutament tot perquè diuen que nosaltres demanem que la línia T2 la pague el Ministeri o el Govern en compte de la Generalitat. Sabem que és competència de la Generalitat, però també sabem que hi ha un amplíssim consens social, polític, de les organitzacions empresarials, de les organitzacions sindicals, de tota la societat valenciana en què tenim una falta de finançament, un deficitari finançament com a valencians i valencianes. I per tant, tenim l'obligació de demanar que subsidiàriament mentres persistisca esta falta de mitjans de la Generalitat –i no se'n vagen als préstecs del FLA, que són una burla– demanar que subsidiàriament actue l'Estat en el finançament de determinades infraestructures."

_____

S'incorpora a la sessió el Sr. Crespo.

_____

La presidència obri el segon torn de paraules.

Sr. Monzó

"Sr. Giner, ni duplicitat, y Sr. Vilar, ni perversió ni burla.

És una moció totalment diferent a eixa que han presentat vostés. És una moció que va dirigida al president del Consell i de les Corts per a reclamar les inversions que calen en esta ciutat i que tenen compromeses, i que no reduïsquen les inversions un 30 % com han fet. No és cap burla, on està la burla?

Simplement es destapa el que fan vostés. Vostés han presentat, en compte de fer com hem fet nosaltres, una abstenció, que sí que estem d'acord en reclamar un canvi de model i ho seguim

Signat electrònicament per:

Antefirma	Nom	Data	Emissor cert	Núm. sèrie cert
SECRETARI GENERAL I DEL PLE	PEDRO GARCIA RABASA	31/05/2017	ACCVCA-120	5348213462474800797

Id. document: R5L0 2K4G cjiZ IMXN TNIF Cgyh vg0=
CÒPIA INFORMATIVA (NO VERIFICABLE EN SEU ELECTRÒNICA)

fent, i formem par de la comissió d'experts que recentment en el mes de juny durà una proposta al Govern per a canviar el model. Duem 30 anys fent-ho, el Partit Socialista he de dir que també, altres no tant. I en eixa línia estem nosaltres, de treballar per canviar estes qüestions.

Ens presenten una alternativa en el sentit d'instar el canvi de finançament, que ja ho estem fent, d'instar a canviar els PGE. Atengueu, senyors de Compromís, vostés tenen gent en el Congrés. Per què no en compte de *montar un pollo* que diuen que ha quedat tot açò en demanar una reunió a Montoro, s'han reunit amb ell, com han fet els canaris, s'han sentat i han negociat uns nous PGE per a la Comunitat Valenciana? Perquè no és la seua prioritat. Allí podien haver-ho fet, no fan falta ni camisetes ni *pollos*, ni coses d'estes. El que fa falta és en les ocasions oportunes votar on cal i no han tingut la valia suficient per a fer-ho, però per a dur ací moció rere moció sí.

El Parc Central. Jo no sé si esta notícia, Sr. Sarrià, és de veres o no és de veres. '*Acuerdo para hacer el Parque Central con acuerdo para hacer el acceso a un nivel y la estación de Portela*', 16/03/2017, fa un mes, 1.100 milions d'euros. I ajornar per a una segona fase el túnel passant. Una altra vegada a reclamar-ho? Si ja han aplegat a un acord fa un mes vostés. Han aplegat a un acord o no? 1.100 milions d'euros. Per tant, són qüestions que diuen ací en les alternatives i que no estan d'acord.

Corredor mediterrani. La setmana passada, '*Senadores del PSOE de Aragón, Castilla-La Mancha, Madrid y Andalucía impulsan el tramo transeuropeo entre Algeciras y Zaragoza*'. Ens aclarim o no ens aclarim? En el Senat el PSOE diu una cosa... Sí, s'ha retirat. Sap per què? Perquè el PP ha presentat una esmena juntament amb el PSOE i resulta que allò més curiós és que ara va i Compromís es nega, que està dins el Grup Mixt. I ens duen ací totes estes qüestions per a reclamar al Govern central i com he dit abans, en compte de *montar un pollo* voten on cal en el Congrés i en el Senat i voran com s'aclarixen les coses, que estem en democràcia.

Nosaltres abans ens hem abstingut perquè estem d'acord amb moltes de les qüestions i les hem reivindicades on cal, igual com es firmà l'altre dia en les Corts. Però no es pot anar més allà perquè no cal anar més allà. N'hi ha que reclamar en les institucions i votar, estem en democràcia... *[El president li comunica que ha esgotat el seu torn d'intervenció]*. I vostés hui ací haurien de votar sí, no o abstindre's en compte de dur alternatives. Però en compte d'això és el que fan."

———

S'absenta de la sessió el Sr. Benlliure.

———

Sr. Giner

"No pensaba intervenir, pero como ha hecho alusiones en dos ocasiones el Sr. Vilar a otras instituciones donde también participamos. No pasa nada. Precisamente es lo que estaba diciendo el Sr. Monzó porque leemos en prensa por los desacuerdos que ustedes tienen en sus distintas regiones. ¿Sabe lo que le pasa a Ciudadanos? Que dice lo mismo en toda España, esa es la gran diferencia entre unos y otros. Y claro, ustedes se desdicen en una región con otra. Dependen de

Signat electrònicament per:

Antefirma	Nom	Data	Emissor cert	Núm. sèrie cert
SECRETARI GENERAL I DEL PLE	PEDRO GARCIA RABASA	31/05/2017	ACCVCA-120	5348213462474800797

Id. document: R5L0 2K4G cjiZ IMXN TNIF Cgyh vg0=
CÒPIA INFORMATIVA (NO VERIFICABLE EN SEU ELECTRÒNICA)

dónde están van diciendo una cuestión u otra. Si quiere vamos a ver lo que opina el PSC sobre distintas cuestiones. Ahí hay muchísimo debate que hablar. Entonces, le pediría que antes de intervenir primero mire lo que pasa en su casa, recapacite y cuando usted tenga su casa muy bien ordenada y diga lo mismo en toda España habla todo lo que usted quiera de Ciudadanos."

Sr. Vilar

"No se ponga nervioso, le he dicho que eso pasa en todas las casas. Ustedes como son más jóvenes pues a lo mejor lo hacen con más virulencia y tienen que cesar al portavoz y todo esto. Pero no tiene importancia, tendrán recambio seguro, no pasa nada.

El tema central, lo ha dicho antes el Sr. Sarrià. Vamos a ver, hubo un debate en el Senado y se ha cambiado la votación, y el corredor que se declara prioritario es el mediterráneo litoral. Que si ustedes lo dicen porque salía de Algeciras, el litoral pasa mucho más por Andalucía o lo mismo y une más puertos de Andalucía que el central al que hacían referencia. Si es por Andalucía y hace referencia también al partido, que no tengo inconveniente en contestarle.

En todo caso, nosotros presentamos esa moción alternativa como decía el alcalde esta mañana porque no hay que parar. Decía algo así como que es la gota malaya que hay que seguir reclamando, cada vez que haga falta, financiación e inversión. Es diferente, son dos debates. Uno es la infrafinanciación de la Comunitat Valenciana y otro es la falta de inversiones en infraestructuras y en otras cuestiones.

La verdad es que al principio no pensaba ni tan siquiera presentar una moción alternativa porque entendía, sigo entendiendo, que lo que ustedes han hecho ahí es un ejercicio de 'burla', lo digo hablando en términos políticos. De cambiar el nombre, que reivindicábamos al Estado porque ustedes reivindican a la Generalitat cuando incluso ya les he citado uno de los ejemplos que es el de los cuarteles de aviación, que son del SEPES. Yo igual estudiaría la posibilidad de que el SEPES pasara a ser gestionado por las autonomías, pero de hecho ni eso está en debate ni es cierto. Ustedes lo han mezclado todo bastante.

Esto va a ser así, golpe a golpe y verso a verso cada vez que tengamos la oportunidad. Porque nosotros sí que queremos practicar no la valencianía, el valencianismo político y cada vez que haga falta seguiremos reivindicando financiación e inversión del Estado. Y si ustedes cada vez dirán que la Generalitat haga no sé qué presupuesto que los tienen aprobado desde hace meses y el momento procesal oportuno es la elaboración de los PGE, pues seguiremos reivindicándolo.

Y como, además, queremos practicar municipalismo, ustedes no por lo que se ve, ninguno de los dos, porque ninguno ha hecho referencia ni votaron en su día y no sé si votarán hoy que dejemos de ser rehenes los ayuntamientos, de dejemos de tener embargados nuestros remanentes, lo hemos discutido ya esta mañana, y que nos dejen aplicarlos a las necesidades de la ciudad. Va en el punto de la moción, si quieren lo votan, si no no."

VOTACIÓ

Se sotmet a votació en primer lloc l'alternativa subscrita pel delegat d'Hisenda, Sr. Vilar, i el Ple de l'Ajuntament acorda aprovar-la pels vots a favor dels/de les 21 Srs./Sres. regidors/es

Signat electrònicament per:

Antefirma	Nom	Data	Emissor cert	Núm. sèrie cert
SECRETARI GENERAL I DEL PLE	PEDRO GARCIA RABASA	31/05/2017	ACCVCA-120	5348213462474800797

Id. document: R5L0 2K4G cjiZ IMXN TNIF Cgyh vg0=
CÒPIA INFORMATIVA (NO VERIFICABLE EN SEU ELECTRÒNICA)

dels Grups Compromís, Ciutadans, Socialista i València en Comú (falten la Sra. Picó i el Sr. Benlliure), i voten en contra els/les 10 Srs./Sres. regidors/es del Grup Popular. En conseqüència, decau la moció original.

ACORD

"Vista la moción suscrita por el Sr. Monzó, del Grupo Popular, y de conformidad con la alternativa suscrita por el delegado de Hacienda, Sr. Vilar, el Pleno del Ayuntamiento acuerda:

Primero. Instar al Gobierno de España a un cambio en el sistema de financiación autonómico mediante el cual se garantice una financiación justa para la Comunitat Valenciana.

Segundo. Instar al Gobierno de España y a los portavoces de los grupos parlamentarios del Congreso y el Senado a realizar las enmiendas pertinentes en el proceso de discusión de los Presupuestos Generales del Estado de 2017, de manera que se aumente significativamente las inversiones del Estado en la Comunidad Valenciana y, en particular, en la ciudad de València.

Tercero. En este sentido, exigimos que los Presupuestos Generales del Estado incluyan como mínimo las partidas presupuestarias relativas a:

3.1. Ejecutar el Parque Central y las operaciones ferroviarias consiguientes, como el soterramiento de las líneas ferroviarias en la ciudad. En este sentido, exigimos al Gobierno central que en los PGE de 2017 se incluyan partidas plurianuales para que se inicien los trámites de la licitación y ejecución del canal de accesos subterráneo hasta la actual estación del Norte, que permitirá la liberación del suelo actualmente ocupado por la infraestructura ferroviaria y se pueda desarrollar el Parque Central con las determinaciones que recoge el planeamiento vigente.

Exigir también al Gobierno central que se incluya en los PGE 2017 y siguientes, la consignación presupuestaria necesaria para la redacción de los estudios, proyectos, licitación y ejecución, del 'túnel pasante' desde la estación del Norte, que permitirá una salida directa de los trenes hacia Castellón.

Del mismo modo, exigimos al Gobierno central que se incluya en los PGE 2017 y posteriores, consignación presupuestaria para la ejecución de las obras de soterramiento de las vías del tren en Serrería, retrasándolas al sur del viejo cauce del río Turia.

3.2. Ejecutar el Corredor Mediterráneo, trascendental para nuestra Comunitat y la ciudad de València y decisivo para impulsar el crecimiento económico y la generación de empleo.

3.3. Sin renunciar en ningún caso a otras operaciones ferroviarias de alta velocidad, el Gobierno central debe realizar de inmediato las mejoras necesarias y posibles en las líneas convencionales Valencia-Barcelona (Euromed y Talgo) con el fin de acortar la duración del trayecto, así como la mejora del trazado de la línea Valencia-Zaragoza, y una mayor operatividad de la red de cercanías de Valencia.

3.4. Exigir al Gobierno central que en los PGE 2017 se incorpore una partida para el contrato programa del transporte del área metropolitana de Valencia, que solucione el agravio comparativo que sufre esta ciudad históricamente, con otras grandes ciudades metropolitanas

Signat electrònicament per:

Antefirma	Nom	Data	Emissor cert	Núm. sèrie cert
SECRETARI GENERAL I DEL PLE	PEDRO GARCIA RABASA	31/05/2017	ACCVCA-120	5348213462474800797

Id. document: R5L0 2K4G cjiZ IMXN TNIF Cgyh vg0=
CÒPIA INFORMATIVA (NO VERIFICABLE EN SEU ELECTRÒNICA)

como Madrid y Barcelona, y que contribuirá a dotar a la EMT y la futura Autoridad Metropolitana del Transporte de los recursos necesarios para un eficaz funcionamiento. Esta dotación también facilitará que la Generalitat pueda terminar infraestructuras ferroviarias tan necesarias como la inaplazable ejecución de la línea T2 del Metro, en el tramo comprendido entre la calle Alicante y Nazaret, donde ya se ha realizado una fuerte inversión que está sujeta a un deterioro permanente.

3.5. Que el Gobierno central tome las medidas necesarias tendentes a hacer frente a la deuda contraída por el Consorcio Valencia 2007 con las correspondientes instituciones crediticias y organismos dependientes de la Administración Central del Estado.

3.6. Que los próximos PGE contemplen una mayor inversión que facilite la ejecución de obras como la regeneración del entorno de Sant Miquel dels Reis, así como el desarrollo y ejecución de las operaciones urbanísticas vinculadas a los cuarteles existentes en la calle San Vicente.

3.7. Consideramos que las principales instituciones culturales de la ciudad de Valencia, el Museo de Bellas Artes, el IVAM y el Palau de les Arts, deben recibir unas dotaciones en cuanto a inversiones y transferencias para su funcionamiento, en la misma proporción que otros contenedores de arte de otras ciudades españolas del mismo nivel.

3.8. En relación con las infraestructuras hidráulicas, es necesario que el Estado asuma el coste del último tramo del colector norte en la desembocadura del río Turia e infraestructuras asociadas.

Cuarto. En otro orden de cosas, entendemos que los Remanentes de Tesorería de los Ayuntamientos que han cumplido sobradamente con las reglas de gasto y sostenibilidad financiera dejen de ser rehenes en manos del gobierno para la negociación de los Presupuestos exigimos de inmediato:

4.1. Instar como medida mínima y de carácter inaplazable que por parte del Gobierno se realice de manera urgente la iniciativa legislativa que conduzca lo más rápidamente posible a la liberalización de la aplicación de remanentes y liquido de tesorería municipales, conforme a los acuerdos que adopte el Pleno en uso de la autonomía local, de acuerdo con el TRLHL.

4.2. Impulsar un amplio acuerdo para lograr la reforma de la financiación local que cumpla con las expectativas de los gobiernos locales reclamadas durante largo tiempo y plasmadas entre otros acuerdos en la Declaración de València, suscrito por gran número de ayuntamientos españoles como consecuencia de las Jornadas Municipalistas por una Financiación Justa el 16/17 de febrero de 2017.

Quinto. Trasladar este acuerdo a la Presidencia del Gobierno de España, al ministro de Hacienda y Función Pública, a los portavoces de los Grupos Parlamentarios del Congreso y del Senado, a la Junta de Gobierno de la FEMP y a la Presidencia de les Corts Valencianes."

Signat electrònicament per:

Antefirma	Nom	Data	Emissor cert	Núm. sèrie cert
SECRETARI GENERAL I DEL PLE	PEDRO GARCIA RABASA	31/05/2017	ACCVCA-120	5348213462474800797

Id. document: R5L0 2K4G cjiZ IMXN TNIF Cgyh vg0=
CÒPIA INFORMATIVA (NO VERIFICABLE EN SEU ELECTRÒNICA)

28	RESULTAT: REBUTJAT
EXPEDIENT: O-89POP-2017-000033-00	PROPOSTA NÚM.: 99
ASSUMPTE: Moció subscrita per la Sra. Bernal, del Grup Popular, sobre el concurs de gestió del nucli zoològic.	

MOCIÓ

"El sacrificio de animales de compañía por parte de los Ayuntamientos ha sido sin duda una práctica habitual (y desgraciadamente lo sigue siendo) al facilitar con ella las labores de recogida y guarda de los perros y gatos abandonados en sus municipios. Pero esta realidad, lejos de solucionar el problema, lo que consigue desgraciadamente es perpetuarlo.

Esta práctica, de una elevada crueldad, lo único que premia es una escasa conciencia social que, en pleno siglo XXI, tolera el maltrato de los animales y un comercio abusivo e irresponsable

El Ayuntamiento de Valencia fue pionero en este país en la implantación del sacrificio cero en su municipio encargándose la gestión del Núcleo Zoológico Municipal a una protectora, consiguiendo con ello un éxito en el respeto al trato animal, que fue referente para otros muchos municipios y que posteriormente trajo mayores progresos como el Plan de Esterilización Felina.

El actual Gobierno municipal, ha sacado a concurso la contratación del servicio de recogida de animales, asistencia veterinaria y apoyo integral a los centros municipales de acogida de animales de Benimàmet y Nazaret, con el evidente riesgo de gestión por una empresa privada, cuyo único fin sea su lucro y por lo tanto carezca de la sensibilidad necesaria para llevar a cabo este tipo de servicio público

El art. 18 de la Ley 4/94, de la Generalitat Valenciana, sobre protección de animales de compañía, expresa claramente al hablar de la recogida, retención de los animales abandonados y gestión de las adopciones, que: 'En la prestación de este servicio, los ayuntamientos, sin perjuicio de su responsabilidad en el cumplimiento de la normativa aplicable, podrán concertar la ejecución con entidades externas, dando prioridad a las asociaciones de protección y defensa de los animales legalmente constituidas que lo soliciten…'.

Es por esto que realizamos las siguientes propuestas de acuerdo:

Primero. Paralizar el actual procedimiento de contratación del servicio de recogida de animales, asistencia veterinaria y apoyo integral a los centros municipales de acogida de animales de Benimàmet y Nazaret.

Segundo. Reformular los pliegos de condiciones para la contratación de dichos servicios, facilitando y valorando la concurrencia de protectoras de animales.

Tercero. Instar a la Generalitat Valenciana para que modifique la normativa vigente en materia de animales de compañía, en el sentido de convertir nuestra Comunitat en territorio de sacrificio cero."

DEBAT

Signat electrònicament per:

Antefirma	Nom	Data	Emissor cert	Núm. sèrie cert
SECRETARI GENERAL I DEL PLE	PEDRO GARCIA RABASA	31/05/2017	ACCVCA-120	5348213462474800797

Id. document: R5L0 2K4G cjiZ IMXN TNIF Cgyh vg0=
CÒPIA INFORMATIVA (NO VERIFICABLE EN SEU ELECTRÒNICA)

La presidència obri el primer torn de paraules.

Sra. Bernal

"Gracias, Sr. alcalde. Sras. y Sres. concejales.

Hace más de una década el Ayuntamiento de Valencia implantó en esta ciudad, y además pionero en este país, el sacrificio cero. Eso quiere decir que se le daba la gestión a una protectora de animales y eso supuso dos cosas. En primer lugar, que lógicamente mejoraron las condiciones de los animales y, en segundo lugar, que nos convertimos en referente y fueron muchos los municipios que llamaban para copiar este modelo. En concreto, fue en el 2004 cuando se firmó el convenio con la SVAP hasta el 2011 que se firmó el convenio con MODEPRAN. En total, son 13 años que hemos estado trabajando con protectoras de animales. Bien, cuando llega el Gobierno del Cambio se cambia y ahora el ecologista Sr. Ribó ha decidido privatizar una gestión que estaban haciendo las protectoras de animales.

Desde el punto de vista económico, el PP dio un presupuesto a la protectora de 600.000 euros. Lógicamente, cuando llega la crisis desgraciadamente se tuvo que bajar a 430.000 euros. Por cierto que ustedes no han subido nada. Como inciso, han puesto unas jaulas en el aparcamiento del núcleo zoológico municipal, unas jaulas que están medio rotas y que creo que están sirviendo de almacén de tapones. Pero bueno, volvamos al presupuesto porque es interesante. Este presupuesto, que digo que desgraciadamente tuvimos que rebajar a 430.000 euros, equivalía a la gestión del núcleo zoológico municipal. Y ahora ustedes con ese mismo dinero pretenden que se lleve el núcleo zoológico municipal, el centro de avifauna exótica, el plan colonial felino y el servicio de higienización y DDD, y además se puntúa a la baja la empresa.

Pero señores, ¿qué les ha pasado? ¿Pero si los animalistas no eran ustedes? Sr. Ribó, el ecologista es usted. ¿Qué ha pasado con el tema de los animales? ¿No venían a rescatar personas?, ¿vienen a rescatar personas y abandonan a los animales? Vamos a ver, el tema de los animales no se soluciona con sacrificios. Se soluciona haciendo campañas, luchando contra un comercio abusivo e irresponsable, persiguiendo duramente el maltrato y el abandono como forma de maltrato. Pero es que, además, ustedes tienen mucho más dinero. Inviertan en todo lo que estoy diciendo y no se van a equivocar.

Y ahora, supongo que la Sra. Tello me dirá en su intervención la imposibilidad legal de conveniar. Vamos a ver, en primer lugar, los convenios a dedo que tanto dice la Sra. Tello no existen. Un convenio es un acuerdo y tú puedes acordar con quien estimes oportuno, eso lo primero. Segundo, los convenios tienen la misma tramitación que un contrato. Luego no es que se diera a dedo sino que, además, firman muchos funcionarios, aparte del concejal o concejala correspondiente y por supuesto los secretarios que son fedatarios públicos. Y en tercer lugar, usted se ampara en la Ley de Contratos del Estado de 2011, esa misma ley lo que hace es excepcionar y deriva a una norma especial que en este caso es la Ley 4/1994, una ley autonómica que en su art. 18 dice que en la prestación de este servicio –hablamos de la gestión de los animales– podrán concertar los ayuntamientos la ejecución con entidades externas dando prioridad a las asociaciones de protección y defensa de los animales legalmente constituidas que lo soliciten.

Signat electrònicament per:

Antefirma	Nom	Data	Emissor cert	Núm. sèrie cert
SECRETARI GENERAL I DEL PLE	PEDRO GARCIA RABASA	31/05/2017	ACCVCA-120	5348213462474800797

Id. document: R5L0 2K4G cjiZ IMXN TNIF Cgyh vg0=
CÒPIA INFORMATIVA (NO VERIFICABLE EN SEU ELECTRÒNICA)

Evidentemente, este Grupo no va a entrar en la fórmula legal que ustedes establezcan, si es un contrato o es un convenio; ahí no vamos a entrar. Lo que está claro es que se han presentado unos pliegos que dejan fuera totalmente a las protectoras porque se piden unas ISO, porque se pide una fianza, porque se pide un volumen de negocio que las protectoras no pueden cumplir y ahí sí que nosotros vamos a pelear con uñas y dientes. Porque además consideramos que las protectoras son los mejores garantes de los derechos de los animales. Y hablando de derechos, me gustaría que en su intervención nos hablase de otro tipo de derechos porque en ningún momento se han mencionado los derechos de los 14 trabajadores que están en el núcleo zoológico municipal, tampoco se ha hablado del excedente de animales porque efectivamente hay una saturación. Según los pliegos solamente podrá haber 100. Luego, ¿qué pasará con esos 300 animales que se van a quedar fuera? Y luego, usted dice que ha puesto la cláusula de sacrificio cero. Pero, sin embargo, en uno de los pliegos, el que habla de las características del contrato, en las penalidades no menciona para nada el sacrificio cero. ¿Quiere decir que si la empresa sacrifica un animal no tenemos opción de decirles nada? Aquí no hay absolutamente nada, solamente está en el pliego de condiciones técnicas.

Creo sinceramente que su gestión en este tema es una barbaridad, que lo que genera es duda, lo que genera es miedo, genera de verdad vacío legal. Y lo que le estamos diciendo es que pare la barbaridad, que reconsidere el tema, que paralice los pliegos *[El president li comunica que ha esgotat el seu torn d'intervenció]* y que lo reformule para priorizar a las protectoras de animales.

Gracias."

_____

S'incorpora a la sessió el Sr. Benlliure.

_____

Sra. Jiménez

"La propuesta que lleva el Grupo Popular por supuesto tenemos que apoyarla porque desde nuestro Grupo en el Congreso ya se apoyó, los animales no son cosas como así queremos que sea.

Pero voy a más, desde aquí quiero dar las gracias también a todos los voluntarios de las diferentes protectoras que están trabajando por el beneficio de nuestras mascotas abandonadas. Quiero dar también las gracias a toda esta gente que ha dedicado su tiempo a estas protectoras desde el 2004. Yo los comparo con los voluntarios de Cruz Roja, que ayudan a nuestros mayores a domicilio y que no les importa la cantidad de horas que deben de estar para ayudar.

Yo, Sra. Tello, voy a hacer un titular. Usted tiene en estos momentos el Guantánamo animal, tal cual. Tiene 400 animales allí dentro cuando su capacidad es de 80 a 100. Yo desde aquí invito tanto a la Sra. Bernal como a usted a colaborar con ustedes en pedir ayuda a los ayuntamientos correspondientes como Alboraia, como Mislata, como Paterna. Lo que no puede

Signat electrònicament per:

Antefirma	Nom	Data	Emissor cert	Núm. sèrie cert
SECRETARI GENERAL I DEL PLE	PEDRO GARCIA RABASA	31/05/2017	ACCVCA-120	5348213462474800797

Id. document: R5L0 2K4G cjiZ IMXN TNIF Cgyh vg0=
CÒPIA INFORMATIVA (NO VERIFICABLE EN SEU ELECTRÒNICA)

ser es que todos los animales que se abandonan en Sueca, en Alzira vayan a acabar en la protectora nuestra de aquí de Valencia porque es imposible que entre esa capacidad. Hay 400, entre perros y gatos, en estos momentos cuando su capacidad es entre 80 y 100.

Dicho esto, si en una pública, en una residencia de mayores se cumple la ratio de los técnicos de enfermería y aún así nuestros mayores muchas veces por desgracia como hemos visto en las últimas residencias no están en las mejores condiciones, si esto se privatiza lo que vamos a conseguir, Sra. Tello, son dos cosas. Que la empresa que vaya a licitar se vaya a beneficiar económicamente e indudablemente va a recortar en trabajadores porque, está claro, no va a tener 16, va a intentar que hagan el trabajo 8. Y yo creo que, antes de llegar a esta licitación que va a ser muy complicado que cualquier protectora pueda entrar en ella, lo que debemos de hacer es sentarnos, pedir ayuda a la Diputación. He visto que le ha sobrado dinero a la Diputación, pues a lo mejor hay que pedir ayuda.

Y luego, Sr. Ribó, me parece asombroso que usted deje que ocurra esto. Hay una noticia suya en el 2011 o 2012, no me acuerdo muy bien, en donde usted denunciaba al anterior Gobierno y decía que porqué le habían quitado 20.000 euros para esterilizar. Es que ahora la Sra. Tello en esa licitación solamente da 10.000 más, va a ser imposible que eso se pueda mantener.

Y luego, Sra. Tello, yo lo tuve que mirar ayer, mi compañero estuvo enfermo, me lo miré yo, las dos ISO que usted pide en esa licitación he mirado todas las empresas de la Comunitat Valenciana, todas, y ninguna reúne esos requisitos. ¿La va a traer usted de Zamora o la va a traer, como las jaulas, de Italia? Porque en la Comunitat Valenciana no hay ninguna empresa que reúna esos requisitos.

Usted dice que se ha gastado 50.000 euros en las mejoras. Le acabo de hacer las preguntas ahora mismo, las recibirá en breve por nota interior. ¿30.000 euros en las jaulas?, ¿vienen de Italia las jaulas? ¿Me quiere decir que en toda la provincia de Valencia y en toda la Comunitat Valenciana nadie ha podido hacer esas jaulas que además no reunían lo que marcaba la ley? Usted me contesta si esto es cierto, las han traído de Italia, de Roma o de Rusia.

Y si no hay ninguna empresa en la Comunitat Valenciana que reúna lo que usted pone en la licitación, ninguna, o hacen una UTE o ya las tienen ustedes vistas quién es la que lo va ha hacer. Pero le voy a decir una cosa, con todo mi cariño, como con las víctimas del terrorismo. Vamos a hacer las cosas bien, no vamos a dejar esto en manos de personas que al final lo que van a hacer va a ser un rédito económico, Sra. Tello. Creo que las protectoras el amor que les van a dar a esos animales, el cariño que les dan a esos animales, si tienen que salir a las 7 de la tarde de su trabajo y les llega una urgencia estoy convencida que por ese corazón voluntario se van a quedar una hora más a cuidar de esos animales. De verdad, una reflexión, un *kit kat*, Sra. Tello, vamos a pensar esto. Y yo, en serio, no sé si la Sra. Bernal querrá o no, pero me pongo a ayudar, a que se siente a la mesa con todas las protectoras. No lo privatice, de verdad, que seguro que hay solución. Y luego, vamos a buscar ayudas con la Diputación y con los pueblos.

Y también le voy a recordar otra cosa, la Sra. Moya creo que es, su diputada de Compromís en el Congreso, viene desde el 2014 pidiendo albergues. No vamos a dejar esto en las manos de una persona que… *[El president li comunica que ha esgotat el seu torn d'intervenció].*

Signat electrònicament per:

Antefirma	Nom	Data	Emissor cert	Núm. sèrie cert
SECRETARI GENERAL I DEL PLE	PEDRO GARCIA RABASA	31/05/2017	ACCVCA-120	5348213462474800797

Id. document: R5L0 2K4G cjiZ IMXN TNIF Cgyh vg0=
CÒPIA INFORMATIVA (NO VERIFICABLE EN SEU ELECTRÒNICA)

Ya he terminado, gracias.”

Sra. Tello

“Bona vesprada.

Crec que sóc una persona comprensiva i comprenc la seua manera de fer política de molt de *postureo*, però en esta ocasió permeteu-me que comence la meua intervenció amb una pregunta: senyores i senyors, especialment del PP, tenen vostés vergonya? I memòria? Tenen vostés memòria? Com s’atrevixen a vindre ací amb una moció com esta després de 24 anys de gestió nefasta en eixe centre d’animals abandonats, després d’haver-nos deixat una situació de saturació màxima, d’insalubritat, perquè vostés varen fer a dit, sí, a dit, un conveni amb una entitat gestora per a oblidar-se del tema i que s’apanyaren ells. Quina poca vergonya, de veres.

Parlen que varen ser pioners d’encarregar la gestió a una entitat protectora. Doncs també una altra vegada em sembla que és de molta poca vergonya, perquè: Per què no parlen dels 11 mesos que estigueren sense pagar a eixa entitat protectora? Per què no parlen de la situació de fallida a què els varen portar? Per què no ens conten l’adjudicació que varen fer amb l’entitat gestora actual, al marge de les formes que ja les hem comentades, conte’ns l’acte d’irresponsabilitat per mantenir durant molts anys un conveni signat quan des del primer dia no es complia el que allí estava signat i parle del centre paral·lel que vostés al conveni li exigien a MODEPRAN, un centre que després de sis anys ha sigut ara legalitzat perquè ha estat durant sis anys sense estar documentat i legalitzat com tocava. Vostés varen signar un conveni amb esta entitat que des del dia 1 ja no es complia. A més, vostés tampoc varen assignar cap euro a eixe centre d’animals, un centre que evidentment per les dimensions que té no és allò que esta ciutat necessita. Nosaltres entre un centre i l’altre, entre el de Natzaret i el de Benimàmet, ja hem gastat quasi 100.000 euros i això en no arriba a 2 anys, no 24 com varen estar vostés. Al centre d’animals exòtics de Natzaret no li assignaren cap pressupost, però no sols per al seu manteniment sinó tampoc per a alimentar els animals. Sap vosté, Sra. Bernal, quen durant molts anys els funcionaris anaven i van cada matí a les 7 del matí als mercats municipals a demanar menjar sobrant per a poder alimentar als animals que estan allí perquè vosté no va assignar cap pressupost per a donar-los de menjar? Sap vosté això, Sra. Bernal?

Nosaltres hem muntat la Regidoria de Benestar Animal perquè ens ho creguem. No és *postureo*, nosaltres creguem que els animals han d’estar bé i els animals en Benimàmet no estan bé, estan molt mal. Per això, hem decidit municipalitzar la gestió i no privatitzar-la com he sentit comentar. Nosaltres volem assumir la gestió dels centres d’animals de la ciutat de València perquè volem que la musculatura d’este Ajuntament puga fer la volta de 180 graus que necessiten eixes instal·lacions després de tants anys d’abandonament.

Nosaltres, en els plecs que varem redactar, uns plecs que he de dir que els varem fer pensant en el que necessiten els animals, no en qui accedirà o no, sinó si els animals necessiten dos veterinaris, no vaig a demanar-ne un o cap, i si necessiten quatre vehicles doncs són quatre vehicles i no cap o dos. Ací la veritat és que el problema ve que vostés fan *postureo* i obliden el passat.

N’hi ha tres punts de proposta d’acord en la seua moció i li he de dir una cosa, Sra. Bernal, estic d’acord amb els tres punts. Però o bé ja s’estan fent o bé no s’ajusten a la llei, i vosté que és

Signat electrònicament per:

Antefirma	Nom	Data	Emissor cert	Núm. sèrie cert
SECRETARI GENERAL I DEL PLE	PEDRO GARCIA RABASA	31/05/2017	ACCVCA-120	5348213462474800797

Id. document: R5L0 2K4G cjiZ IMXN TNIF Cgyh vg0=
CÒPIA INFORMATIVA (NO VERIFICABLE EN SEU ELECTRÒNICA)

advocada ho hauria de saber. Començaré pel punt núm. 3, que diu instar la Generalitat a què modifique la normativa per convertir la nostra Comunitat en territori de sacrifici zero. Sí, estic molt d'acord però resulta que ja s'està fent, resulta que la Conselleria ja porta mesos reunint-se amb entitats i també amb la Regidoria de Benestar Animal de l'Ajuntament de València per a assumir propostes de millora per a poder tenir una ordenança d'acord al segle XXI que tinga com a màxima la protecció dels animals i no com la Llei 4/1994, que actualment encara regix a la Comunitat Valenciana, de la qual vostés mai es varen preocupar d'actualitzar. Per tant, el punt 3 ja està en marxa, estic d'acord però ja està en marxa.

I ara venen els punts 1 i 2, i ací és on vostés, ni una ni l'altra, no s'han documentat. Perquè vostés tinguen la informació de primera mà, la Regidoria de Benestar Animal quan va decidir municipalitzar la gestió dels animals abandonats de la ciutat va fer uns plecs per a poder contractar fora allò que calia, com els dic, eren dos veterinaris, set operaris, quatre vehicles i un centre paral·lel per descongestionar. Als plecs exigim sacrifici zero. I després continue... *[El president li comunica que ha esgotat el seu torn d'intervenció]*."

La presidència obri el segon torn de paraules.

Sra. Bernal

"Sra. Tello, según la RAE, municipalizar es convertir en municipal un servicio público que estaba a cargo de una empresa privada; privatizar es transferir una actividad pública al sector privado; mentira, expresión o manifestación contraria a lo que se sabe, se piensa o se siente. Sra. Tello, con estos pliegos de condiciones no está municipalizando, es mentira, usted está privatizando y la empresa resultante va a llevar la gestión integral. Y usted, Sr. Ribó, es el responsable por permitirlo y por tirar 13 años de lucha por la borda.

Usted, Sra. Tello, se lleva las manos a la cabeza por la cantidad de calumnias y falsedades que se están diciendo en las redes sociales sobre usted, está totalmente agobiada por todo lo que le están diciendo. ¿Pero es consciente que usted miente desde el primer momento privada y públicamente? Vende humo y miente, y se lo voy a explicar. Vende humo con un comité de ética que se ha sacado de debajo del sombrero porque se ha visto acorralada y los pliegos no dicen nada del comité. O de un director veterinario para controlar la gestión, pues solo faltaría que no se controlase la gestión.

Y mentiras, la mentira de que el sacrificio cero llegó con ustedes. ¿Pero qué me está diciendo? Si hasta la Plataforma Carlos Pinazo que aglutina a 30 asociaciones protectoras de animales se lo han explicado y en un comunicado al Sr. Ribó le han dicho que no, que lleva más de una década.

Miente cuando dice que las empresas no van a obtener beneficios porque los presupuestos son ajustados. ¿Pero desde cuándo una empresa no quiere obtener beneficios si usted misma habla en el expediente de beneficio industrial?, ¿pero qué me está diciendo?

Miente cuando habla que la actual gestora es del PP, pero si estuvimos con la SVAP siete años y usted formaba parte de la SVAP, y que yo sepa no es una doble espía que está en el PP y en Compromís, luego no tiene nada que ver.

Signat electrònicament per:

Antefirma	Nom	Data	Emissor cert	Núm. sèrie cert
SECRETARI GENERAL I DEL PLE	PEDRO GARCIA RABASA	31/05/2017	ACCVCA-120	5348213462474800797

Id. document: R5L0 2K4G cjiZ IMXN TNIF Cgyh vg0=
CÒPIA INFORMATIVA (NO VERIFICABLE EN SEU ELECTRÒNICA)

Y mienten ustedes, Sra. Tello y Sr.Ribó, cuando hablan de ejercer el gobierno de forma plenamente democrática. A usted le están pidiendo reunión desde hace meses, Sra. Tello, en concreto, la actual gestora y no los recibe.

Les están pidiendo explicaciones a ustedes dos por las redes sociales de forma muy educada y lo que hacen automáticamente es bloquear, bloquear y bloquear.

Como no ha podido hablar la Plataforma Carles Pinazo me han pedido por favor que transmita un mensaje que voy a leer literalmente:

'¿A quién queréis engañar? No se está municipalizando, se está privatizando. Una empresa no es una ONG sin ánimo de lucro. Para ganar dinero mata animales,'

Y eso ustedes lo saben porque en su programa electoral, página 9, propuesta 4.1, dice: *'Acatar la recomanació legal que aconsella que els municipis treballen preferiblement amb protectores i no amb gosseres ja que les primeres respecte la vida dels animals i les segones sacrifiquen'*. Blanco y en botella, Sra. Tello. Usted lo sabe y si no cambia le pesará sobre su conciencia.

Gracias."

Sra. Jiménez

"Sra. Tello, mal vamos. Le voy a decir porqué. Postureo el suyo, postureo el de Compromís.

Estas son las propuestas que hace mi Grupo en el Congreso, aquí las tiene. ¿Dónde está su Grupo en el Congreso?, ¿apoyando a los animales? No. A usted le vino muy bien la campaña, ahora no lo está haciendo. Postureo, no. Yo había empezado bien porque se lo había pedido por favor, una buena colaboración, vamos a trabajar esto, el tema de las protectoras. Pero nos encontramos enseguida, Sra. Tello, que sale diciendo postureo. Pues aquí lo tiene, los animales no son cosas. Por eso los estoy protegiendo, no por otra cosa. Igual que las personas mayores y se lo he explicado.

Si tenemos 400 perros, tenemos un Guantánamo allí para mascotas, usted ha sido dos años la concejala responsable de esto. ¿Me quiere decir en dos años qué ha hecho? Porque, es cierto, 13 años ha estado ese refugio ahí y las condiciones no son las adecuadas, estoy de acuerdo con usted. Pero, ¿por qué no ha pedido ayuda, Sra. Tello? ¿Por qué me habla a mí de postureo si lo único que le estoy diciendo es que retroceda, que hable con las protectoras, que esa gente ama a los animales, que no le va a importar estar allí 8 o 9 horas, no se van a salir de su horario, cosa que un trabajador cuando llegue las 7 se va a ir y no se va a quedar con las urgencias.

¿Por qué no se ha sentado con su diputada en la Diputación pidiéndole ayuda para que aquello esté e mejores condiciones? No podemos recoger todos los animales de la provincia. Yo ayer estuve entregando comida blanda y vino una pareja jovencita con un perrito de Sueca, Sra. Tello. La Policía Local les dijo que allí no había nada y que tenían que llevarlo a Valencia. Siéntese que usted está gobernando, hable con las concejalas correspondientes, pongan más albergues en los pueblos. Su diputada en les Corts, como bien ha dicho en Elche, quiere uno y

Signat electrònicament per:

Antefirma	Nom	Data	Emissor cert	Núm. sèrie cert
SECRETARI GENERAL I DEL PLE	PEDRO GARCIA RABASA	31/05/2017	ACCVCA-120	5348213462474800797

Id. document: R5L0 2K4G cjiZ IMXN TNIF Cgyh vg0=
CÒPIA INFORMATIVA (NO VERIFICABLE EN SEU ELECTRÒNICA)

quiere que sea con una protectora. Se ha reunido con la protectora, como así marca la ley autonómica, preferiblemente que sean protectoras. Sra. Tello, léasela, por favor. Postureo no, léaselo.

Y se lo he dicho, de verdad, con todo mi cariño. Lo mismo que le dije con las víctimas del terrorismo. Hay cosas que se pueden solucionar, Sra. Tello, y no hay que llegar a la rotonda.

Y luego, me va a dar las facturas de los 30.000 euros que han gastado. Esas fantásticas jaulas que las han traído posiblemente de Italia. Porque, ¿qué hace? ¿Dos meses que las ha comprado? Esto está en Registro, que se lo han registrado en el Ayuntamiento. Están sujetas con bridas, los animales se están escapando. ¿Eso es lo que a usted le preocupa?

Y una cosa le recomiendo, Sra. Tello. Yo ayer no pude entrar porque no le pedí permiso a usted, porque este Gobierno te prohíbe poder entrar a dependencias del Ayuntamiento. Pero usted… *[El president li comunica que ha esgotat el seu torn d'intervenció]*, en vez de quedarse fuera cuando ha ido a visitarlo tendría que haber entrado dentro a ver el Guantánamo animal que tiene allí dentro.

Buenas tardes."

Sra. Tello

"Com m'he quedat adés a mitges continue, després contestaré el demés.

Nosaltres varem fer uns plecs per a poder contractar dos veterinaris, set operaris i quatre vehicles, i demanàvem un centre paral·lel, igual com el demanà la Sra. Bernal quan va signar amb anterioritat, fins que nosaltres puguem tindre unes instal·lacions adequades. Perquè, encara que la Sra. Jiménez no ho sàpia, des del primer dia estem treballant en eixa línia i esperem que prompte puguem trobar la solució, cosa que en 24 anys de PP no la varen trobar.

En estos plecs, a demés d'això, exigim sacrifici zero i demanem que es prioritze les protectores, exactament el que vostés estan dient. Sí, senyores, jo he sigut membre d'una protectora i jo vull que guanye una protectora, i així ho vaig posar en els plecs. Què passa? Quan estos plecs arriben al Servei de Contractació ens els tira cap arrere dient açò –tinc l'informe, si volen vostés es poden fer una fotocòpia–: '*Dicho criterio de priorizar a las protectoras puede contravenir los principios inspiradores de la contratación administrativa de libre concurrencia, igualdad y no discriminación. El vigente texto refundido de la Ley de Contratos del Sector Público en el que se establece que los órganos de contratación darán a los licitadores y candidatos un tratamiento igualitario y no discriminatorio'*.

És en eixe moment que ens tornen els plecs quan nosaltres hem de llevar eixa frase que havíem posat que volíem prioritzar les protectores. No volíem llevar-la però la Llei, senyores i senyors, jo no sé si potser als del PP els pareix un poquet estrany, però la Llei és aixina i ens obliga. Una vegada açò, varem pensar en fer un conveni com havia fet la Sra. Bernal anteriorment i és llavors l'Advocat de la Ciutat es diu que no es pot fer un conveni, i ens diu el següent: '*Ustedes lo que quieren es contratar la prestación de un servicio y esto se rige por lo dispuesto en el texto refundido de la Ley de Contratos del Sector Público y deben de adjudicarse a la oferta económicamente más ventajosa conforme a los principios de no discriminación e*

Signat electrònicament per:

Antefirma	Nom	Data	Emissor cert	Núm. sèrie cert
SECRETARI GENERAL I DEL PLE	PEDRO GARCIA RABASA	31/05/2017	ACCVCA-120	5348213462474800797

Id. document: R5L0 2K4G cjiZ IMXN TNIF Cgyh vg0=
CÒPIA INFORMATIVA (NO VERIFICABLE EN SEU ELECTRÒNICA)

igualdad de trato entre los candidatos que reúnan las condiciones de aptitud para su ejecución'. I després, acaba dient: 'Per tant, la contractació ha de regir-se per la Llei de contractes del sector públic i no per un conveni'.

Sra. Bernal i Sra. Jiménez, encara que no ho sàpien, ací hem de regir-nos per unes lleis i estes lleis diuen que el procés administratiu s'ha de fer exactament igual com l'hem fet. De fet, fins i tot la Conselleria d'Hisenda ha dit exactament el mateix. En tot cas, guanye qui guanye eixe concurs, nosaltres municipalitzem, el control serà municipal, els treballadors en gran mesura seran municipals i garantim sacrifici zero en tot moment.

Sols dir que, a demés, duem setmanes parlant amb les protectores per fer eixe comité."

VOTACIÓ

La moció subscrita per la Sra. Bernal, del Grup Popular, sobre el concurs de gestió del nucli zoològic, és rebutjada pels vots en contra dels/de les 17 Srs./Sres. regidors/es dels Grups Compromís, Socialista i València en Comú; voten a favor els/les 15 Srs./Sres. regidors/es dels Grups Popular i Ciutadans presents a la sessió (falta la Sra. Picó).

_____

La presidència informa que les respostes a les preguntes incloses en l'orde del dia estan disponibles electrònicament des d'este moment.

29	RESULTAT: CONTESTADA
EXPEDIENT: O-89POP-2017-000033-00	PROPOSTA NÚM.: 21
ASSUMPTE: Pregunta subscrita per la Sra. Ramón-Llin, del Grup Popular, sobre la brutícia al costat de la platja de Pinedo.	

"Els antics locals d'oci que es troben a Pinedo, molt prop de la platja, s'han convertit en un autèntic femer, perillós i indigne per a una ciutat com València.

PREGUNTES

1a. Si es tracta d'una propietat provada, s'ha iniciat expedient per requerir a la propietat que netege i mantinga en les condicions adequades estos terrenys?

2a. Si la propietat es pública, quina actuació es pensa realitzar i en quin termini?"

RESPOSTA

Sra. Soriano, delegada de Gestió de Residus Sòlids

"Aquesta pregunta ja va ser contestada en la Comissió de Medi Ambient del passat 20 d'abril de 2017."

Signat electrònicament per:

Antefirma	Nom	Data	Emissor cert	Núm. sèrie cert
SECRETARI GENERAL I DEL PLE	PEDRO GARCIA RABASA	31/05/2017	ACCVCA-120	5348213462474800797

Id. document: R5L0 2K4G cjiZ IMXN TNIF Cgyh vg0=
CÒPIA INFORMATIVA (NO VERIFICABLE EN SEU ELECTRÒNICA)

30	RESULTAT: CONTESTADA
EXPEDIENT: O-89POP-2017-000033-00	PROPOSTA NÚM.: 20
ASSUMPTE: Pregunta subscrita per la Sra. Ramón-Llin, del Grup Popular, sobre la renovació del clavegueram en Torrefiel.	

"S'ha iniciat per part de l'Ajuntament el procediment per a adjudicar i executar la renovació del clavegueram del barri de Torrefiel.

PREGUNTES

1a. En què consistixen estes obres?

2a. En quins carrers s'executarà esta obra?

3a. Quan esta previst que s'adjudiquen?"

RESPOSTA

Sr. Sarrià, delegat del Cicle Integral de l'Aigua

"Les obres consistixen en la renovació del clavegueram al barri de Torrefiel en aquells llocs en què s'ha trobat pels tècnics municipals enderrocs i dislocaments en els col·lectors.

Aquestes conduccions són antigues i de dimensions reduïdes, sense complir la normativa municipal actual i han donat molts problemes de manteniment i neteja.

L'obra s'executarà en el carrer del Mestre Marzal, de l'Escultor Piquer, de Pedro Patricio Mey i de Domingo Gómez.

L'adjudicació depén dels tràmits administratius, els quals ara estan en període de presentació d'ofertes per les empreses."

31	RESULTAT: CONTESTADA
EXPEDIENT: O-89POP-2017-000033-00	PROPOSTA NÚM.: 19
ASSUMPTE: Pregunta subscrita per la Sra. Ramón-Llin, del Grup Popular, sobre la recollida de productes fitosanitaris.	

"Els productes fitosanitaris que es troben fora d'us constituïxen un problema per als llauradors que moltes vegades no saben com desfer-se d'ells. Es tracta de productes que han sigut prohibits i que moltes vegades es troben guardats i sense usar.

PREGUNTES

1a. On poden dipositar els llauradors de València els productes fitosanitaris que no utilitzen?

Signat electrònicament per:

Antefirma	Nom	Data	Emissor cert	Núm. sèrie cert
SECRETARI GENERAL I DEL PLE	PEDRO GARCIA RABASA	31/05/2017	ACCVCA-120	5348213462474800797

Id. document: R5L0 2K4G cjiZ IMXN TNIF Cgyh vg0=
CÒPIA INFORMATIVA (NO VERIFICABLE EN SEU ELECTRÒNICA)

2a. Qui gestiona i com estos productes en València?"

RESPOSTA

Sra. Castillo, delegada d'Agricultura, Horta i Pobles de València

"1a. Els envasos de productes fitosanitaris són recipients de cartó i paper, metall i plàstic de diferents tipus que han estat en contacte directament amb qualsevol producte fitosanitari. Els residus fitosanitaris són residus perillosos (Reial decret 952/1997, de 20 de juny; codi CER 020105: residus agroquímics). La Llei 22/2011, de 28 de juliol, de residus i sòls contaminats, considera que els envasos que han contingut residus perillosos són també residus perillosos. Tenint aquesta consideració en compte, l'agricultor, per tant, és productor de residus d'envasos fitosanitaris ja que en la seua activitat genera aquests residus. La normativa estableix que els posseïdors de residus estaran obligats, sempre que no procedisquen a gestionar-los per ells mateixos, a lliurar-los a un gestor autoritzat per a la seua valorització o eliminació o a participar en un acord voluntari o conveni de col·laboració que comprenga aquestes operacions.

2a. En València existeixen dos gestors autoritzats:

URBAMAR LEVANTE RESIDUOS INDUSTRIALES, SL	NUEVO DIQUE DEL ESTE, S/N, PUERTO AUTÓNOMO DE VALENCIA	VALENCIA	VALENCIA
TERMINALES PORTUARIAS, S.L.	NUEVO DIQUE DEL ESTE, S/N	VALENCIA	VALENCIA

Una vegada arreplegats i transportats fins a les instal·lacions es procedeix al seu tractament.

Es té com a finalitat reduir els nivells de toxicitat i perillositat, per a aconseguir que la seua valorització o dipòsit en abocador siga segur.

Cada residu perillós té un diferent tractament, però en general es divideixen en tractaments físics, biològics i químics.

Després d'açò, s'aconsegueix estabilitzar el residu després d'haver eliminat les substàncies tòxiques o reduir-les fins a nivells segurs.

Una vegada fet, es procedeix a la seua valorització energètica (incineració) o al seu dipòsit controlat (abocador)."

32	RESULTAT: CONTESTADA	
EXPEDIENT: O-89POP-2017-000033-00		PROPOSTA NÚM.: 18
ASSUMPTE: Pregunta subscrita per la Sra. Ramón-Llin, del Grup Popular, sobre la informació dels servicis de neteja en Falles en Twitter.		

Signat electrònicament per:

Antefirma	Nom	Data	Emissor cert	Núm. sèrie cert
SECRETARI GENERAL I DEL PLE	PEDRO GARCIA RABASA	31/05/2017	ACCVCA-120	5348213462474800797

Id. document: R5L0 2K4G cjiZ IMXN TNIF Cgyh vg0=
CÒPIA INFORMATIVA (NO VERIFICABLE EN SEU ELECTRÒNICA)

"El passat dia 10 de març, a les 12:38 hores, un tuit oficial de l'Ajuntament de València deia el següent:

'Més de 7.500 persones reforcen els servicis addicionals de neteja durant les Falles #Falles 2017.'

Sabem que esta informació no es certa i ens preocupa que el Twitter de l'Ajuntament de València altere la realitat i difonga informació que no es correspon amb la realitat.

PREGUNTES

1a. Qui va difondre este tuit?

2a. Per què no es va revisar la informació continguda en este tuit?

3a. És esta la línia informativa de l'equip de govern municipal?"

RESPOSTA

Sr. Galiana, delegalt de Relacions amb els Mitjans

"Efectivament el dia 10 de març es va llançar un tuit amb un contigut erroni que, el mateix dia, es va rectificar amb el contigut adequat i, fins i tot, enllaçant a la nota de premsa on també apareixia la informació correcta."

33	RESULTAT: CONTESTADA
EXPEDIENT: O-89POP-2017-000033-00	PROPOSTA NÚM.: 17
ASSUMPTE: Pregunta subscrita per la Sra. Ramón-Llin, del Grup Popular, sobre la neteja als voltants dels punts de venda ambulant de menjar en Falles.	

"Enguany hem pogut comprovar la gran proliferació de carrets/remolcs de venda ambulant de menjar durant les festes de les Falles en tota la ciutat de València, que han creat al seu voltant una gran brutícia durant totes les festes sense que l'Ajuntament haja ficat els mitjans adequats per a mantindre nets estos espais.

PREGUNTES

1a. És conscient l'equip de govern de la necessitat d'evitar que al voltant d'estos carrets/remolcs augmente la brutícia?

2a. Es pensa estudiar actuacions al respecte per a proper any 2018?"

RESPOSTA

Sr. Fuset, delegat de Cultura Festiva

Signat electrònicament per:

Antefirma	Nom	Data	Emissor cert	Núm. sèrie cert
SECRETARI GENERAL I DEL PLE	PEDRO GARCIA RABASA	31/05/2017	ACCVCA-120	5348213462474800797

Id. document: R5L0 2K4G cjiZ IMXN TNIF Cgyh vg0=
CÒPIA INFORMATIVA (NO VERIFICABLE EN SEU ELECTRÒNICA)

"El que hem pogut comprovar enguany és una reducció del nombre de llocs de venda de menjar a l'haver-se limitat pel ban de Falles la col·locació de llocs de venda a sols un costat del carrer, amb un nombre màxim de 20 llocs (sols 4 dels quals podien estar destinats a l'eaboració d'aliments) i una extensió màxima de 120 metres linials.

A més, s'han detallat també al ban les característiques dels llocs d'elaboració de menjar per tal de garantir que complisquen les corresponents mesures de salubritat i higiene.

Pensem que estes mesures són positives i contribuixen a reduir els residus generats i l'impacte negatiu en la ciutat i en la salut de les persones. Per tot això, continuarem treballant en esta línia."

34	RESULTAT: CONTESTADA
EXPEDIENT: O-89POP-2017-000033-00	PROPOSTA NÚM.: 16
ASSUMPTE: Pregunta subscrita per la Sra. Ramón-Llin, del Grup Popular, sobre el nombre de falles sancionades per incompliment d'obligacions de neteja.	

"Com ja sabem, les comissions falleres tenen l'obligació de mantindre net el carrer on s'ubiquen i més encara si realitzen actes festius. L'Ajuntament va anunciar que havia sancionat a diverses comissions falleres per incompliment de les obligacions de neteja.

PREGUNTES

1a. Quines són les comissions falleres sancionades este any (relació completa)?

2a. Per quins motius en cadascuna d'elles?

3a. Quina és la quantia econòmica de cadascuna d'elles?"

RESPOSTES

Sra. Soriano, delegada de Gestió de Residus Sòlids

"1a. A la zona 1, 4 falles en Ciutat Vella, 3 falles en l'Eixample, 2 falles en Patraix i 2 falles en Jesús; A la zona 2, 1 falla a Algirós i 1 falla en Rascanya; A la zona 3, 1 falla en els Poblats Marítims.

2a. Per infracció de l'article 22 de l'Ordenança municipal de Neteja urbana: 'Els organitzadors d'un acte públic al carrer seran responsables de la brutícia derivada de la celebració de l'acte al carrer a i per tant estan obligats a realitzar la seua neteja'.

Per infracció dels articles 34 de l'Ordenança municipal de neteja urbana: "Els usuaris tenen l'obligació d'utilitzar els contenidors en les condicions adequades, i s'abstindran de qualsevol manipulació que poguera dificultar la seua recollida, seran responsables de la deterioració que els

Signat electrònicament per:

Antefirma	Nom	Data	Emissor cert	Núm. sèrie cert
SECRETARI GENERAL I DEL PLE	PEDRO GARCIA RABASA	31/05/2017	ACCVCA-120	5348213462474800797

Id. document: R5L0 2K4G cjiZ IMXN TNIF Cgyh vg0=
CÒPIA INFORMATIVA (NO VERIFICABLE EN SEU ELECTRÒNICA)

recipients puguen patir per la seua culpa, negligència o imprudència. La mateixa obligació s'estableix per a les barres protectores, pivots, barrots, etc., i marques fixades de les zones de recollida, si les hi haguera'.

Per infracció de l'article i 77 (apartats 1 i 3) de l'Ordenança municipal de neteja urbana: “Es consideraran infraccions a la present Ordenança les següents: Quan a les normes sobre neteja:

1. Realitzar qualsevol acte que produïsca brutícia o siga contrari a la neteja i decor de la via pública.

2. Manipular, rebuscar i retirar tota classe de residus dipositats tot esperant la seua recollida pel servei municipal."

Sr. Galiana, delegat de Control Administratiu

"De conformitat amb les dades que consten en el sistema informàtic municipal, en la data de l'elaboració de la present resposta, no s'ha aprovat encara cap resolució sancionadora a comissions falleres per incompliment de l'Ordenança municipal de neteja.

A estos efectes s'informa que, amb dates de 19 i 21 d'abril, per part del Servei de Neteja s'han remés 14 actes d'infracció alçades a altres tantes comissions falleres, i es troben, per tant, pendents de tramitació els corresponents expedients sancionadors, ja oberts i amb l'acord d'incoació preparat i sense que en data de hui cap de les 14 comissions haja resultat encara sancionada."

35	RESULTAT: CONTESTADA
EXPEDIENT: O-89POP-2017-000033-00	PROPOSTA NÚM.: 15
ASSUMPTE: Pregunta subscrita per la Sra. Ramón-Llin, del Grup Popular, sobre el reciclatge durant les Falles.	

"En el balanç realitzat sobre neteja i residus en les Falles d’este any 2017 es va indicar que s’havia produït un increment en la recollida selectiva tant de vidre com de cartró i paper i d’envasos.

PREGUNTA

Quina quantitat en cadascun dels residus es va recollir en les Falles de 2016 i en les de 2017 (quadre comparatiu)?"

RESPOSTA

Sra. Soriano, delegada de Gestió de Residus Sòlids

"S'adjunta quadre comparatiu."

Signat electrònicament per:

Antefirma	Nom	Data	Emissor cert	Núm. sèrie cert
SECRETARI GENERAL I DEL PLE	PEDRO GARCIA RABASA	31/05/2017	ACCVCA-120	5348213462474800797

Id. document: R5L0 2K4G cjiZ IMXN TNIF Cgyh vg0=
CÒPIA INFORMATIVA (NO VERIFICABLE EN SEU ELECTRÒNICA)

		TOTALES
R.U	2016	7.376.348
	2017	7.636.755
	%	3,53%
Orgànica	2016	-
	2017	57.980
	%	
PyC	2016	222.500
	2017	271.199
	%	21,89%
eell	2016	166.650
	2017	194.296
	%	16,59%
ENS	2016	146.200
	2017	137.580
	%	-5,90%
vidre	2016	197.432
	2017	257.583
	%	30,47%

* Producció estimada

CENDRA	
2016	2.233.380
2017	2.338.000
%	4,7%

Signat electrònicament per:

Antefirma	Nom	Data	Emissor cert	Núm. sèrie cert
SECRETARI GENERAL I DEL PLE	PEDRO GARCIA RABASA	31/05/2017	ACCVCA-120	5348213462474800797

Id. document: R5L0 2K4G cjiZ IMXN TNIF Cgyh vg0=
CÒPIA INFORMATIVA (NO VERIFICABLE EN SEU ELECTRÒNICA)

36	RESULTAT: CONTESTADA
EXPEDIENT: O-89POP-2017-000033-00	PROPOSTA NÚM.: 14
ASSUMPTE: Pregunta subscrita per la Sra. Ramón-Llin, del Grup Popular, sobre la distribució de la xifra destinada a la neteja en Falles.	

"Des de la Delegació de Neteja i Residus Sòlids es va informar que enguany es destinaven 1,1 milions d'euros per a la neteja durant les festes de les Falles. Com que entenem que sent una xifra important no s'ha notat en els carrers de la nostra ciutat, formule la següent pregunta:

Quin és el desglossament d'estos 1,1 milions d'euros (per dies, per accions i per barris)?"

RESPOSTA

Sra. Soriano, delegada de Gestió de Residus Sòlids

"Cost del reforç de neteja i recollida en referència a un mes sense activitat festiva de l'any. Esta despesa està conemplada dins de la programació per a l'any 2017, aprovada en la Junta de Govern Local de 30 de desembre 2016.

Zona 1: 895.504,11 €.

Zona 2: 167.021,96 €.

Zona 3: 46.039,07 €.

Total: 1.108.565,14 €.

El dispositiu de neteja de Falles ja va ser contestat en la Comissió de Medi Ambient del passat 23 de març."

37	RESULTAT: CONTESTADA
EXPEDIENT: O-89POP-2017-000033-00	PROPOSTA NÚM.: 13
ASSUMPTE: Pregunta subscrita per la Sra. Ramón-Llin, del Grup Popular, sobre la formació dels barquers del Saler.	

"Segons hem pogut saber, el Patronat de Turisme de València posarà en marxa un projecte de formació als barquers del poble del Saler per tal que siguen transmissors del valors de l'Albufera.

El passat dia 16 de febrer d'este mes vàrem presentar una moció a la Comissió de Medi Ambient en què sol·licitàvem la creació de la figura del barquer valencià i la creació d'una escola de perxadors per a tots els pobles del sud.

Ara es trobem amb esta noticia i ens preocupa molt que només es parle d'un dels pobles de València, deixant als atres al marge i inclús a atres poblacions de l'Horta Sud.

Signat electrònicament per:

Antefirma	Nom	Data	Emissor cert	Núm. sèrie cert
SECRETARI GENERAL I DEL PLE	PEDRO GARCIA RABASA	31/05/2017	ACCVCA-120	5348213462474800797

Id. document: R5L0 2K4G cjiZ IMXN TNIF Cgyh vg0=
CÒPIA INFORMATIVA (NO VERIFICABLE EN SEU ELECTRÒNICA)

PREGUNTES

1a. Com es materialitzarà esta col·laboració entre la Diputació i el nostre Ajuntament?

2a. En què consistirà esta formació als barquers?

3a. Per quines raons només es contempla el Saler i no tots els pobles del sud de València?

4a. Quan es ficarà en marxa esta formació?"

RESPOSTA

Sra. Castillo, delegada d'Agricultura, Horta i Pobles de València

"1a. Es tracta d'un programa de participació dels agents turístics locals del Saler.

2a. En sensibilitzar sobre la conservació i difusió del patrimoni del parc i del poble del Saler, dirigida a la comunitat de barquers del Saler.

L'objectiu és compartir amb el col·lectiu dels barquers tot el coneixement relatiu a les tècniques d'interpretació del patrimoni i guiatge als visitants.

Com a valor afegit, les jornades estan dissenyades per a encaixar amb els continguts de la certificació professional Promoció turística local i informació al visitant, amb el codi HOTI0108, de forma que si els participants volgueren sol·licitar-la disposarien d'un certificat que acredita part dels coneixements i experiència requerits per obtindre aquesta professionalitat tan vinculada a la seua activitat.

3a. El programa va dirigit al barquers, no als pobles on viuen.

4a. En breu."

38	RESULTAT: CONTESTADA
EXPEDIENT: O-89POP-2017-000033-00	PROPOSTA NÚM.: 12
ASSUMPTE: Pregunta subscrita per la Sra. Ramón-Llin, del Grup Popular, sobre el dispositiu de neteja de residus generats per la pràctica del botellot en la zona de Joan Llorenç.	

"La pràctica del botellot a la nostra ciutat s'ha convertit en un greu problema que afecta entre altres aspectes a la neteja dels espais públics on té lloc i genera una gran brutícia als carrers.

Al respecte, les queixes veïnals continuen produint-se i des d'este Grup polític hem reiterat la necessitat de millorar la neteja d'estos espais, i sobre tot el temps, ja que no és tan ràpida i diligent com hauria de ser.

La ciutat de València, sobretot els caps de setmana, concentra gran quantitat del que podrien anomenar microbotellots, i inclús en alguns casos botellots ambulants, que requerixen un treball molt ben coordinat de neteja.

Signat electrònicament per:

Antefirma	Nom	Data	Emissor cert	Núm. sèrie cert
SECRETARI GENERAL I DEL PLE	PEDRO GARCIA RABASA	31/05/2017	ACCVCA-120	5348213462474800797

Id. document: R5L0 2K4G cjiZ IMXN TNIF Cgyh vg0=
CÒPIA INFORMATIVA (NO VERIFICABLE EN SEU ELECTRÒNICA)

En esta situació es troba la zona de Juan Llorens.

PREGUNTES

1a. Quin és el dispositiu de neteja de residus generats per la pràctica del botellot en la zona de Juan Llorens?

2a. Quin és l'increment de mitjans personals i materials?

3a. Quins dies i en quins horaris es porta a terme esta actuació?

4a. Quin és el cost econòmic d'esta neteja?

5a. Posteriorment a la neteja manual i mecànica es fa una rentada?

6a. Considera l'Ajuntament suficient este servici de neteja? El pensa millorar?"

RESPOSTA

Sra. Soriano, delegada de Gestió de Residus Sòlids

"1a. 1 peó conductor amb furgoneta i 1 peó conductor amb rentavoreres.

2a. El dispositiu de neteja de diumenge i festius s'ha incrementat en un 122 %, s'atén de manera més acurada la programació de neteja dels espais on es produeix botellot.

3a. Es presta el servei els diumenges i festius (67 dies). Comença a les 8:30 h i dura aproximadament 1 h.

4a. Cost econòmic anual 11.322,45 €.

5a. Sí, es presta servei de rentat en alguns carrers.

6a. A la finalització del servei els nivells de neteja aconseguits es consideren acceptables, sense perjudici de la revisió de serveis per a 2018 general de la ciutat."

39	RESULTAT: CONTESTADA
EXPEDIENT: O-89POP-2017-000033-00	PROPOSTA NÚM.: 11
ASSUMPTE: Pregunta subscrita per la Sra. Ramón-Llin, del Grup Popular, sobre el dispositiu de neteja de residus generats per la pràctica del botellot en el barri de la Creu Coberta.	

"La pràctica del botellot a la nostra ciutat s'ha convertit en un greu problema que afecta entre altres aspectes a la neteja dels espais públics on té lloc i genera una gran brutícia als carrers.

Signat electrònicament per:

Antefirma	Nom	Data	Emissor cert	Núm. sèrie cert
SECRETARI GENERAL I DEL PLE	PEDRO GARCIA RABASA	31/05/2017	ACCVCA-120	5348213462474800797

Id. document: R5L0 2K4G cjiZ IMXN TNIF Cgyh vg0=
CÒPIA INFORMATIVA (NO VERIFICABLE EN SEU ELECTRÒNICA)

Al respecte, les queixes veïnals continuen produint-se i des d'este Grup polític hem reiterat la necessitat de millorar la neteja d'estos espais, i sobre tot el temps, ja que no és tan ràpida i diligent com hauria de ser.

La ciutat de València, sobretot els caps de setmana, concentra gran quantitat del que podrien anomenar microbotellots, i inclús en alguns casos botellots ambulants, que requerixen un treball molt ben coordinat de neteja.

En esta situació es troba el barri de la Creu Coberta.

PREGUNTES

1a. Quin és el dispositiu de neteja de residus generats per la pràctica del botellot en el barri de la Creu Coberta?

2a. Quin és l'increment de mitjans personals i materials?

3a. Quins dies i en quins horaris es porta a terme esta actuació?

4a. Quin és el cost econòmic d'esta neteja?

5a. Posteriorment a la neteja manual i mecànica es fa una rentada?

6a. Considera l'Ajuntament suficient este servici de neteja? El pensa millorar?"

RESPOSTA

Sra. Soriano, delegada de Gestió de Residus Sòlids

"1a. 1 peó conductor amb furgoneta i 1 peó conductor amb rentavoreres.

2a. El dispositiu de neteja de diumenge i festius s'ha incrementat en un 122 %, s'atén de manera més acurada la programació de neteja dels espais on es produeix botellot.

3a. Es presta el servei els diumenges i festius (67 dies). Comença a les 7:00 h i dura aproximadament 3 h.

4a. Cost econòmic anual: 32.799,17 €.

5a. Sí, es presta servei de rentat en tots els carrers.

6a. A la finalització del servei els nivells de neteja aconseguits es consideren acceptables, sense perjudici de la revisió de serveis per a 2018 general de la ciutat."

Signat electrònicament per:

Antefirma	Nom	Data	Emissor cert	Núm. sèrie cert
SECRETARI GENERAL I DEL PLE	PEDRO GARCIA RABASA	31/05/2017	ACCVCA-120	5348213462474800797

Id. document: R5L0 2K4G cjiZ IMXN TNIF Cgyh vg0=
CÒPIA INFORMATIVA (NO VERIFICABLE EN SEU ELECTRÒNICA)

40	RESULTAT: CONTESTADA
EXPEDIENT: O-89POP-2017-000033-00	PROPOSTA NÚM.: 10
ASSUMPTE: Pregunta subscrita per la Sra. Ramón-Llin, del Grup Popular, sobre el dispositiu de neteja de residus generats per la pràctica del botellot en el barrio de Jerusalem, a les zones properes a la discoteca del carrer de Sant Vicent Màrtir.	

"La pràctica del botellot a la nostra ciutat s'ha convertit en un greu problema que afecta entre altres aspectes a la neteja dels espais públics on té lloc i genera una gran brutícia als carrers.

Al respecte, les queixes veïnals continuen produint-se i des d'este Grup polític hem reiterat la necessitat de millorar la neteja d'estos espais, i sobre tot el temps, ja que no és tan ràpida i diligent com hauria de ser.

La ciutat de València, sobretot els caps de setmana, concentra gran quantitat del que podrien anomenar microbotellots, i inclús en alguns casos botellots ambulants, que requerixen un treball molt ben coordinat de neteja.

En esta situació es troba en el barri de Jerusalem, a les zones properes a la discoteca del carrer de Sant Vicent.

PREGUNTES

1a. Quin és el dispositiu de neteja de residus generats per la pràctica del botellot en el barri de Jerusalem, a les zones properes a la discoteca del carrer de Sant Vicent?

2a. Quin és l'increment de mitjans personals i materials?

3a. Quins dies i en quins horaris es porta a terme esta actuació?

4a. Quin és el cost econòmic d'esta neteja?

5a. Posteriorment a la neteja manual i mecànica es fa una rentada?

6a. Considera l'Ajuntament suficient este servici de neteja? El pensa millorar?"

RESPOSTA

Sra. Soriano, delegada de Gestió de Residus Sòlids

"1a. 1 peó conductor amb furgoneta i 1 peó conductor amb rentavoreres.

2a. El dispositiu de neteja de diumenge i festius s'ha incrementat en un 122 %, s'atén de manera més acurada la programació de neteja dels espais on es produeix botellot.

3a. Es presta el servei els diumenges i festius (67 dies). Comença a les 10:30 h i dura aproximadament 2 h.

Signat electrònicament per:

Antefirma	Nom	Data	Emissor cert	Núm. sèrie cert
SECRETARI GENERAL I DEL PLE	PEDRO GARCIA RABASA	31/05/2017	ACCVCA-120	5348213462474800797

Id. document: R5L0 2K4G cjiZ IMXN TNIF Cgyh vg0=
CÒPIA INFORMATIVA (NO VERIFICABLE EN SEU ELECTRÒNICA)

4a. Cost econòmic anual: 11.322,45 €.

5a. Sí, es presta servei de rentat en tots els carrers.

6a. A la finalització del servei els nivells de neteja aconseguits es consideren acceptables, sense perjudici de la revisió de serveis per a 2018 general de la ciutat."

41	RESULTAT: CONTESTADA
EXPEDIENT: O-89POP-2017-000033-00	PROPOSTA NÚM.: 9
ASSUMPTE: Pregunta subscrita per la Sra. Ramón-Llin, del Grup Popular, sobre el dispositiu de neteja de residus generats per la pràctica del botellot en la Gran Via de Ramón y Cajal – Plaça d'Espanya.	

"La pràctica del botellot a la nostra ciutat s'ha convertit en un greu problema que afecta entre altres aspectes a la neteja dels espais públics on té lloc i genera una gran brutícia als carrers.

Al respecte, les queixes veïnals continuen produint-se i des d'este Grup polític hem reiterat la necessitat de millorar la neteja d'estos espais, i sobre tot el temps, ja que no és tan ràpida i diligent com hauria de ser.

La ciutat de València, sobretot els caps de setmana, concentra gran quantitat del que podrien anomenar microbotellots, i inclús en alguns casos botellots ambulants, que requerixen un treball molt ben coordinat de neteja.

En esta situació es troba la Gran Via de Ramon i Cajal-Plaça d'Espanya.

PREGUNTES

1a. Quin és el dispositiu de neteja de residus generats per la pràctica del botellot en la Gran Via de Ramon i Cajal-Plaça d'Espanya?

2a. Quin és l'increment de mitjans personals i materials?

3a. Quins dies i en quins horaris es porta a terme esta actuació?

4a. Quin és el cost econòmic d'esta neteja?

5a. Posteriorment a la neteja manual i mecànica es fa una rentada?

6a. Considera l'Ajuntament suficient este servici de neteja? El pensa millorar?"

RESPOSTA

Sra. Soriano, delegada de Gestió de Residus Sòlids

"1a. 1 peó conductor amb furgoneta i 1 peó conductor amb rentavoreres.

Signat electrònicament per:

Antefirma	Nom	Data	Emissor cert	Núm. sèrie cert
SECRETARI GENERAL I DEL PLE	PEDRO GARCIA RABASA	31/05/2017	ACCVCA-120	5348213462474800797

Id. document: R5L0 2K4G cjiZ IMXN TNIF Cgyh vg0=
CÒPIA INFORMATIVA (NO VERIFICABLE EN SEU ELECTRÒNICA)

2a. El dispositiu de neteja de diumenge i festius s'ha incrementat en un 122 %, s'atén de manera més acurada la programació de neteja dels espais on es produeix botellot.

3a. Es presta el servei els diumenges i festius (67 dies). Comença a les 8:00 h i dura aproximadament 2 h.

4a. Cost econòmic anual 11.322,45 €.

5a. Sí, es presta servei de rentat en tots els carrers.

6a. A la finalització del servei els nivells de neteja aconseguits es consideren acceptables, sense perjudici de la revisió de serveis per a 2018 general de la ciutat."

42	RESULTAT: CONTESTADA
EXPEDIENT: O-89POP-2017-000033-00	PROPOSTA NÚM.: 8
ASSUMPTE: Pregunta subscrita per la Sra. Ramón-Llin, del Grup Popular, sobre el dispositiu de neteja de residus generats per la pràctica del botellot al barri de Benimaclet.	

"La pràctica del botellot a la nostra ciutat s'ha convertit en un greu problema que afecta entre altres aspectes a la neteja dels espais públics on té lloc i genera una gran brutícia als carrers.

Al respecte, les queixes veïnals continuen produint-se i des d'este Grup polític hem reiterat la necessitat de millorar la neteja d'estos espais, i sobre tot el temps, ja que no és tan ràpida i diligent com hauria de ser.

La ciutat de València, sobretot els caps de setmana, concentra gran quantitat del que podrien anomenar microbotellots, i inclús en alguns casos botellots ambulants, que requerixen un treball molt ben coordinat de neteja.

En esta situació es troba el barri de Benimaclet.

PREGUNTES

1a. Quin és el dispositiu de neteja de residus generats per la pràctica del botellot al barri de Benimaclet?

2a. En quins carrers es fa esta neteja?

3a. Quin és l'increment de mitjans personals i materials?

4a. Quins dies i en quins horaris es porta a terme esta actuació?

5a. Quin és el cost econòmic d'esta neteja?

6a. Posteriorment a la neteja manual i mecànica es fa una rentada?

Signat electrònicament per:

Antefirma	Nom	Data	Emissor cert	Núm. sèrie cert
SECRETARI GENERAL I DEL PLE	PEDRO GARCIA RABASA	31/05/2017	ACCVCA-120	5348213462474800797

Id. document: R5L0 2K4G cjiZ IMXN TNIF Cgyh vg0=
CÒPIA INFORMATIVA (NO VERIFICABLE EN SEU ELECTRÒNICA)

7a. Considera l'Ajuntament suficient este servici de neteja? El pensa millorar?"

RESPOSTA

Sra. Soriano, delegada de Gestió de Residus Sòlids

"1a. 1 brigada motoritzada amb bolquet amb 1 conductor i 4 peons; 1 agranadora amb conductor; 1 cuba de rentat amb 1 conductor i 1 peó, després de l'escombratge.

2a. Els carrers on es realitza aquesta neteja són: Pl. Benimaclet, C/ Mestre Caballero, C/ Puçol, C/ dels Sants, C/ Murta, C/ Benicolet.

3a. El dispositiu de neteja de diumenge i festius s'ha incrementat en un 122 %, s'atén de manera més acurada la programació de neteja dels espais on es produeix botellot.

4a. Es presta el servei els diumenges i festius (67 dies). Comença a les 6:30 h i dura aproximadament 1:30 h.

5a. Cost econòmic anual: 28.756,66 €.

6a. Sí.

7a. A la finalització del servei els nivells de neteja aconseguits es consideren acceptables, sense perjudici de la revisió de serveis per a 2018 general de la ciutat."

43	RESULTAT: CONTESTADA
EXPEDIENT: O-89POP-2017-000033-00	PROPOSTA NÚM.: 7
ASSUMPTE: Pregunta subscrita per la Sra. Ramón-Llin, del Grup Popular, sobre el dispositiu de neteja de residus generats per la pràctica del botellot al barri del Carme.	

"La pràctica del botellot a la nostra ciutat s'ha convertit en un greu problema que afecta entre altres aspectes a la neteja dels espais públics on té lloc i genera una gran brutícia als carrers.

Al respecte, les queixes veïnals continuen produint-se i des d'este Grup polític hem reiterat la necessitat de millorar la neteja d'estos espais, i sobre tot el temps, ja que no és tan ràpida i diligent com hauria de ser.

La ciutat de València, sobretot els caps de setmana, concentra gran quantitat del que podrien anomenar microbotellots, i inclús en alguns casos botellots ambulants, que requerixen un treball molt ben coordinat de neteja.

En esta situació es troba el barri del Carme.

PREGUNTES

1a. Quin és el dispositiu de neteja de residus generats per la pràctica del botellot al barri del Carme?

Signat electrònicament per:

Antefirma	Nom	Data	Emissor cert	Núm. sèrie cert
SECRETARI GENERAL I DEL PLE	PEDRO GARCIA RABASA	31/05/2017	ACCVCA-120	5348213462474800797

Id. document: R5L0 2K4G cjiZ IMXN TNIF Cgyh vg0=
CÒPIA INFORMATIVA (NO VERIFICABLE EN SEU ELECTRÒNICA)

2a. En quins carrers es fa esta neteja?

3a. Quin és l'increment de mitjans personals i materials?

4a. Quins dies i en quins horaris es porta a terme esta actuació?

5a. Quin és el cost econòmic d'esta neteja?

6a. Posteriorment a la neteja manual i mecànica es fa una rentada?

7a. Considera l'Ajuntament suficient este servici de neteja? El pensa millorar?"

RESPOSTA

Sra. Soriano, delegada de Gestió de Residus Sòlids

"1a. 3 operaris manual amb carretó i 1 operari conductor amb màquina rentavoreres.

2a. Els principals carrers afectats són: Damià Forment, plaça del Carme, carrer dels Cavallers i carrers que el atravessen, plaça del Tossal, plaça de la Mare de Déu.

3a. El dispositiu de neteja de diumenge i festius s'ha incremenat en un 122 %, s'atén de manera més acurada la programació de neteja dels espais on es produeix botellot.

4a. Es presta el servei els diumenges i festius (67 dies). Comença a les 6:45 h i dura aproximadament 2 h en paral·lel.

5a. Cost econòmic anual: 11.322,45 €.

6a. Sí, es presta servei de rentat en tots els carrers."

44	RESULTAT: CONTESTADA
EXPEDIENT: O-89POP-2017-000033-00	PROPOSTA NÚM.: 6
ASSUMPTE: Pregunta subscrita per la Sra. Ramón-Llin, del Grup Popular, sobre el dispositiu de neteja de residus generats per la pràctica del botellot al barri de Russafa.	

"La pràctica del botellot a la nostra ciutat s'ha convertit en un greu problema que afecta entre altres aspectes a la neteja dels espais públics on té lloc i genera una gran brutícia als carrers.

Al respecte, les queixes veïnals continuen produint-se i des d'este Grup polític hem reiterat la necessitat de millorar la neteja d'estos espais, i sobre tot el temps, ja que no és tan ràpida i diligent com hauria de ser.

La ciutat de València, sobretot els caps de setmana, concentra gran quantitat del que podrien anomenar microbotellots, i inclús en alguns casos botellots ambulants, que requerixen un treball molt ben coordinat de neteja.

Signat electrònicament per:

Antefirma	Nom	Data	Emissor cert	Núm. sèrie cert
SECRETARI GENERAL I DEL PLE	PEDRO GARCIA RABASA	31/05/2017	ACCVCA-120	5348213462474800797

Id. document: R5L0 2K4G cjiZ IMXN TNIF Cgyh vg0=
CÒPIA INFORMATIVA (NO VERIFICABLE EN SEU ELECTRÒNICA)

En esta situació es troba el barri de Russafa.

PREGUNTES

1a. Quin és el dispositiu de neteja de residus generats per la pràctica del botellot al barri de Russafa?

2a. En quins carrers es fa esta neteja?

3a. Quin és l'increment de mitjans personals i materials?

4a. Quins dies i en quins horaris es porta a terme esta actuació?

5a. Quin és el cost econòmic d'esta neteja?

6a. Posteriorment a la neteja manual i mecànica es fa una rentada?

7a. Considera l'Ajuntament suficient este servici de neteja? El pensa millorar?"

RESPOSTA

Sra. Soriano, delegada de Gestió de Residus Sòlids

"1a. 2 operaris d'agranat manual amb carretó i 1 operari conductor amb máquina rentavoreres.

2a. Els principals carrers afectats són: Gran Via Germanies, primers trams de carrerrs de Cuba, de Sueca i de Càdis, de Mossén Femenia, del Dr Serrano, de Carlos Cervera, del Baró de Cortes, del Dr. Landete i del Clero.

3a. El dispositiu de neteja de diumenge i festius s'ha incrementat en un 122 %, s'atén de manera més acurada la programació de neteja dels espais on es produeix botellot.

4a. Es presta el servei els diumenges i festius (67 dies). Comença a les 7:00 h i dura aproximadament 1.45 h cada peó.

5a. Cost econòmic anual: 11.419,63 €.

6a. Sí, es presta servei de rentat en alguns carrers."

45	RESULTAT: CONTESTADA
EXPEDIENT: O-89POP-2017-000033-00	PROPOSTA NÚM.: 5
ASSUMPTE: Pregunta subscrita per la Sra. Ramón-Llin, del Grup Popular, sobre el dispositiu de neteja de residus generats per la pràctica del botellot en la zona de Ciutat Jardí.	

"La pràctica del botellot a la nostra ciutat s'ha convertit en un greu problema que afecta entre altres aspectes a la neteja dels espais públics on té lloc i genera una gran brutícia als carrers.

Signat electrònicament per:

Antefirma	Nom	Data	Emissor cert	Núm. sèrie cert
SECRETARI GENERAL I DEL PLE	PEDRO GARCIA RABASA	31/05/2017	ACCVCA-120	5348213462474800797

Id. document: R5L0 2K4G cjiZ IMXN TNIF Cgyh vg0=
CÒPIA INFORMATIVA (NO VERIFICABLE EN SEU ELECTRÒNICA)

Al respecte, les queixes veïnals continuen produint-se i des d'este Grup polític hem reiterat la necessitat de millorar la neteja d'estos espais, i sobre tot el temps, ja que no és tan ràpida i diligent com hauria de ser.

La ciutat de València, sobretot els caps de setmana, concentra gran quantitat del que podrien anomenar microbotellots, i inclús en alguns casos botellots ambulants, que requerixen un treball molt ben coordinat de neteja.

En esta situació es troba la zona de Ciutat Jardí.

Per tot el que exposat, la regidora que subscriu formula les següents preguntes:

1a. Quin és el dispositiu de neteja de residus generats per la pràctica del botellot en la zona de Ciutat Jardí?

2a. Quin és l'increment de mitjans personals i materials?

3a. Quins dies i en quins horaris es porta a terme esta actuació?

4a. Quin és el cost econòmic d'esta neteja?

5a. Posteriorment a la neteja manual i mecànica es fa una rentada?"

RESPOSTA

Sra. Soriano, delegada de Gestió de Residus Sòlids

"1a. Dispositiu horaris i dies d'actuació any 2017: 1 brigada motoritzada amb bolquet amb 1 conductor i 4 peons; 1 agranadora amb conductor; 1 cuba de rentat amb 1 conductor i 1 peó, després de l'escombratge.

2a. El dispositiu de neteja de diumenge i festius s'ha incrementat en un 122 %, s'atén de manera més acurada la programació de neteja dels espais on es produeix botellot.

3a. Es presta el servei els diumenges i festius (67 dies). Comença a les 8:30 h i dura aproximadament 2 hores.

4a. Cost econòmic anual: 41.048,1 €.

5a. Es presta servei de rentat en la zona pavimentada, no en la terra."

46	RESULTAT: CONTESTADA
EXPEDIENT: O-89POP-2017-000033-00	PROPOSTA NÚM.: 4
ASSUMPTE: Pregunta subscrita per la Sra. Ramón-Llin, del Grup Popular, sobre el dispositiu de neteja de residus generats per la pràctica del botellot en la plaça del Xúquer.	

Signat electrònicament per:

Antefirma	Nom	Data	Emissor cert	Núm. sèrie cert
SECRETARI GENERAL I DEL PLE	PEDRO GARCIA RABASA	31/05/2017	ACCVCA-120	5348213462474800797

Id. document: R5L0 2K4G cjiZ IMXN TNIF Cgyh vg0=
CÒPIA INFORMATIVA (NO VERIFICABLE EN SEU ELECTRÒNICA)

"La pràctica del botellot a la nostra ciutat s'ha convertit en un greu problema que afecta entre altres aspectes a la neteja dels espais públics on té lloc i genera una gran brutícia als carrers.

Al respecte, les queixes veïnals continuen produint-se i des d'este Grup polític hem reiterat la necessitat de millorar la neteja d'estos espais, i sobre tot el temps, ja que no és tan ràpida i diligent com hauria de ser.

La ciutat de València, sobretot els caps de setmana, concentra gran quantitat del que podrien anomenar microbotellots, i inclús en alguns casos botellots ambulants, que requerixen un treball molt ben coordinat de neteja.

En esta situació es troba la plaça del Xúquer.

Per tot el que exposat, la regidora que subscriu formula les següents preguntes:

1a. Quin és el dispositiu de neteja de residus generats per la pràctica del botellot a la plaça del Xúquer?

2a. Quin és l'increment de mitjans personals i materials?

3a. Quins dies i en quins horaris es porta a terme esta actuació?

4a. Quin és el cost econòmic d'esta neteja?

5a. Posteriorment a la neteja manual i mecànica es fa una rentada?"

RESPOSTA

Sra. Soriano, delegada de Gestió de Residus Sòlids

"1a. 1 equip d'escombratge manual motoritzat amb vehicle auxiliar d'escombratge *porter* amb 1 peó.

2a. El dispositiu de neteja de diumenge i festius s'ha incrementat en un 122 %, s'atén de manera més acurada la programació de neteja dels espais on es produeix botellot.

3a. Es presta el servei els diumenges i festius (67 dies). Comença a les 7:15 h i dura aproximadament 2 h.

4a. Cost econòmic anual: 3.038,28 €.

5a. No es presta servei de rentat per ser una zona de terra i jardí."

Signat electrònicament per:

Antefirma	Nom	Data	Emissor cert	Núm. sèrie cert
SECRETARI GENERAL I DEL PLE	PEDRO GARCIA RABASA	31/05/2017	ACCVCA-120	5348213462474800797

Id. document: R5L0 2K4G cjiZ IMXN TNIF Cgyh vg0=
CÒPIA INFORMATIVA (NO VERIFICABLE EN SEU ELECTRÒNICA)

47	RESULTAT: CONTESTADA
EXPEDIENT: O-89POP-2017-000033-00	PROPOSTA NÚM.: 3
ASSUMPTE: Pregunta subscrita per la Sra. Ramón-Llin, del Grup Popular, sobre el dispositiu de neteja de residus generats per la pràctica del botellot en la plaça d'Hondures.	

"La pràctica del botellot a la nostra ciutat s'ha convertit en un greu problema que afecta entre atres aspectes a la neteja dels espais públics on té lloc i genera una gran brutícia als carrers.

Al respecte, les queixes veïnals continuen produint-se i des d'este Grup polític hem reiterat la necessitat de millorar la neteja d'estos espais, i sobre tot el temps, ja que no és tan ràpida i diligent com hauria de ser.

La ciutat de Valéncia, sobretot els caps de setmana, concentra gran quantitat del que podrien anomenar microbotellots, i inclús en alguns casos botellots ambulants, que requerixen un treball molt ben coordinat de neteja.

En esta situació es troba la plaça d'Hondures.

Per tot el que exposat, la regidora que subscriu formula les següents preguntes:

1a. Quin és el dispositiu de neteja de residus generats per la pràctica del botellot a la plaça d'Hondures?

2a. Quin és l'increment de mitjans personals i materials?

3a. Quins dies i en quins horaris es porta a terme esta actuació?

4a. Quin és el cost econòmic d'esta neteja?

5a. Posteriorment a la neteja manual i mecànica es fa una rentada?"

RESPOSTA

Sra. Soriano, delegada de Gestió de Residus Sòlids

"1a. 1 brigada motoritzada amb bolquet amb 1 condutor i 4 peons; 1 agranadora amb conductor; 1 cuba de rentat amb 1 conductor i 1 peó, després de l'escombratge.

2a. El dispositiu de neteja de diumenge i festius s'ha incrementat en un 122 %, s'atén de manera més acurada la programació de neteja dels espais on es produeix botellot.

3a. Es presta el servei els diumenges i festius (67 dies). Comença a les 10 h i dura aproximadament 1 h.

4a. Cost econòmic anual: 19.541,90 €.

5a. Sí."

Signat electrònicament per:

Antefirma	Nom	Data	Emissor cert	Núm. sèrie cert
SECRETARI GENERAL I DEL PLE	PEDRO GARCIA RABASA	31/05/2017	ACCVCA-120	5348213462474800797

Id. document: R5L0 2K4G cjiZ IMXN TNIF Cgyh vg0=
CÒPIA INFORMATIVA (NO VERIFICABLE EN SEU ELECTRÒNICA)

48	RESULTAT: CONTESTADA
EXPEDIENT: O-89POP-2017-000033-00	PROPOSTA NÚM.: 2
ASSUMPTE: Pregunta subscrita per la Sra. Ramón-Llin, del Grup Popular, sobre el dispositiu de neteja de residus generats per la pràctica del botellot en la plaça del Cedre.	

"La pràctica del botellot a la nostra ciutat s'ha convertit en un greu problema que afecta entre altres aspectes a la neteja dels espais públics on té lloc i genera una gran brutícia als carrers.

Al respecte, les queixes veïnals continuen produint-se i des d'este Grup polític hem reiterat la necessitat de millorar la neteja d'estos espais, i sobre tot el temps, ja que no és tan ràpida i diligent com hauria de ser.

La ciutat de València, sobretot els caps de setmana, concentra gran quantitat del que podrien anomenar microbotellots, i inclús en alguns casos botellots ambulants, que requerixen un treball molt ben coordinat de neteja.

En esta situació es troba el barri de plaça del Cedre.

Per tot el que exposat, la regidora que subscriu formula les següents preguntes:

1a. Quin és el dispositiu de neteja de residus generats per la pràctica del botellot a la plaça del Cedre?

2a. Quin és l'increment de mitjans personals i materials?

3a. Quins dies i en quins horaris es porta a terme esta actuació?

4a. Quin és el cost econòmic d'esta neteja?

5a. Posteriorment a la neteja manual i mecànica es fa una rentada?"

RESPOSTA

Sra. Soriano, delegada de Gestió de Residus Sòlids

"La plaça del Cedre està inclosa dins de l'àmbit de neteja de la zona de Ciutat Jardí, amb la qual cosa queda contestada aquesta pregunta en el punt 45 de l'ordre del dia del Ple."

49	RESULTAT: CONTESTADA
EXPEDIENT: O-89POP-2017-000033-00	PROPOSTA NÚM.: 1
ASSUMPTE: Pregunta subscrita per la Sra. Ramón-Llin, del Grup Popular, sobre les zones d'ubicació de contenidors pintades de verd.	

"Fa aproximadament un mes i mig es varen pintar de verd les zones on estan ubicats els contenidors tant de RSU com de selectiva, per a, segons l'Ajuntament, visualitzar millor les zones

Signat electrònicament per:

Antefirma	Nom	Data	Emissor cert	Núm. sèrie cert
SECRETARI GENERAL I DEL PLE	PEDRO GARCIA RABASA	31/05/2017	ACCVCA-120	5348213462474800797

Id. document: R5L0 2K4G cjiZ IMXN TNIF Cgyh vg0=
CÒPIA INFORMATIVA (NO VERIFICABLE EN SEU ELECTRÒNICA)

de contenidors. En el seu moment ja denunciàrem que això no tenia sentit perquè la pintura aniria desapareixent amb el necessari repintat constant i que la brutícia seria més evident. Ara, a la vista de com estan estos espais (adjuntem fotografies), formulem les següents preguntes:

1a. Pensa mantindre l'Ajuntament estes zones pintades de verd?

2a. Quantes vegades s'han repintat estes zones i quines concretament?

3a. A la vista de les fotografies, pensa que s'ha conseguit l'objectiu?"

Signat electrònicament per:

Antefirma	Nom	Data	Emissor cert	Núm. sèrie cert
SECRETARI GENERAL I DEL PLE	PEDRO GARCIA RABASA	31/05/2017	ACCVCA-120	5348213462474800797

Id. document: R5L0 2K4G cjiZ IMXN TNIF Cgyh vg0=
CÒPIA INFORMATIVA (NO VERIFICABLE EN SEU ELECTRÒNICA)

Signat electrònicament per:

Antefirma	Nom	Data	Emissor cert	Núm. sèrie cert
SECRETARI GENERAL I DEL PLE	PEDRO GARCIA RABASA	31/05/2017	ACCVCA-120	5348213462474800797

Id. document: R5L0 2K4G cjiZ IMXN TNIF Cgyh vg0=
CÒPIA INFORMATIVA (NO VERIFICABLE EN SEU ELECTRÒNICA)

RESPOSTA

Sra. Soriano, delegada de Gestió de Residus Sòlids

"1a. La senyalització verda experimental de les àrees d'aportació de contenidors en les zones de recollida selectiva orgànica de Sant Marcel·lí I de Benimaclet, així com en una zona de

Signat electrònicament per:

Antefirma	Nom	Data	Emissor cert	Núm. sèrie cert
SECRETARI GENERAL I DEL PLE	PEDRO GARCIA RABASA	31/05/2017	ACCVCA-120	5348213462474800797

Id. document: R5L0 2K4G cjiZ IMXN TNIF Cgyh vg0=
CÒPIA INFORMATIVA (NO VERIFICABLE EN SEU ELECTRÒNICA)

Montolivet es mantindrà el temps necessari per a extraure conclusions ben fundades sobre la seua contribució a la senyalització, neteja i ornament d'aquestes àrees de contenidors, així com per a fonamentar igualment els costos anuals de manteniment.

2a. Des de la seua execució, al passat mes de gener del corrent any, no ha hagut cap illa que s'haja repintat i oferixen en general un estat acceptable de conservació. Durant la seua execució, el mateix dia que s'estaven duent a terme es van repassar unes ubicacions que s'havien treballat amb el terra humit.

3a. Sobre la formulació de conclusions definitives sobre la senyalització verda experimental, esperarem al primer any complet de la seua execució."

50	RESULTAT: CONTESTADA
EXPEDIENT: O-89POP-2017-000033-00	PROPOSTA NÚM.: 22
ASSUMPTE: Pregunta subscrita pel Sr. Grau, del Grup Popular, sobre increment de la partida anomenada Reformes col·legis municipals, del Pressupost Municipal 2017.	

"En el 2º expediente de modificación de créditos extraordinarios y suplementos de crédito del Presupuesto de 2017, aprobado en la sesión del Pleno municipal del pasado día 30 de marzo de 2017, se incluye un incremento de 63.000 € en la partida CD110 32300 63200 Reforma colegios municipales.

A este respecto, el concejal que suscribe formula las siguientes preguntas:

1ª. ¿Qué concretas actuaciones está previsto llevar a cabo en los colegios municipales con esos 63.000 € adicionales?

2ª. ¿Y con los 87.137,30 € en que se incrementó la citada partida en el primer expediente de modificación de créditos del Presupuesto municipal 2017?

3ª. ¿Se han redactado ya los correspondientes proyectos de obra?

4ª. ¿Cuándo está previsto iniciar las obras correspondientes a cada una de estas actuaciones?

5ª. ¿Cuándo está prevista su finalización? ¿En 2017?"

RESPOSTA

Sr. Campillo delegat de Servicis Centrals

"1a. Es va incloure un increment de 60.000 € per a l'execució de les obres d'instal·lació d'ascensor i adequació a la normativa d'accessibilitat de l'Escola Infantil la Senyera i 3.000 € per a l'execució de les obres d'ampliació i millora en aula inferior de la Universitat Popular de Benimàmet.

Signat electrònicament per:

Antefirma	Nom	Data	Emissor cert	Núm. sèrie cert
SECRETARI GENERAL I DEL PLE	PEDRO GARCIA RABASA	31/05/2017	ACCVCA-120	5348213462474800797

Id. document: R5L0 2K4G cjiZ IMXN TNIF Cgyh vg0=
CÒPIA INFORMATIVA (NO VERIFICABLE EN SEU ELECTRÒNICA)

2a. Correspon a les obres de reformes vàries en el Col·legi Públic Municipal Santiago Grisolía, adjudicades al novembre de l'any 2016 però no començades fins a gener de l'any 2017. Com que no hi havia consignació en esta partida en el Pressupost de 2017 per a poder tramitar les factures, va ser necessari tramitar esta modificació de crèdits.

3a. El projecte d'obres de reformes vàries en el CPM Santiago Grisolía va ser redactat l'any 2016. El projecte de les obres d'instal·lació d'ascensor i adequació a la normativa d'accessibilitat de l'Escola Infantil la Senyera s'està redactant actualment. El projecte d'ampliació i millora en aula inferior de la Universitat Popular de Benimàmet es redactarà seguint les instruccions marcades per la Universitat Popular.

4a. Les obres de reformes vàries en el CPM Santiago Grisolía van començar el 4 de gener de 2017. L'inici de les obres d'instal·lació d'ascensor i adequació a la normativa d'accessibilitat de l'Escola Infantil la Senyera està prevista després de l'adjudicació i una vegada acabat el curs escolar. Les obres d'ampliació i millora en aula inferior de la Universitat Popular de Benimàmet començaran després de l'adjudicació i d'acord a les indicacions de la Universitat Popular.

5a. Les obres de reformes vàries en el CPM Santiago Grisolía finalitzaren el 5 d'abril de 2017. La finalització de les obres d'instal·lació d'ascensor i adequació a la normativa d'accessibilitat de l'Escola Infantil la Senyera estan previstes abans que comence el curs escolar al setembre de 2017. Les obres d'ampliació i millora en aula inferior de la Universitat Popular de Benimàmet es preveu que s'acaben durant l'any 2017."

51	RESULTAT: CONTESTADA
EXPEDIENT: O-89POP-2017-000033-00	PROPOSTA NÚM.: 32
ASSUMPTE: Pregunta subscrita pel Sr. Grau, del Grup Popular, sobre el pagament de taxes d'examen en cursos municipals d'idiomes.	

"A principios del presente mes de abril, la delegada de Formación y Empleo anunció que el Ayuntamiento de València, para impulsar la formación en idiomas, pagará las tasas de examen a todas las personas que participen en los cursos de idiomas organizados desde su delegación y que aprueben el *First Certificate in English*.

A este respecto, el concejal que suscribe formula las siguientes preguntas:

1ª. De la misma manera, ¿va a pagar también el Ayuntamiento de València las tasas de examen de todos los alumnos que participen en los cursos de idiomas que se ofertan desde la Concejalía de Juventud y que aprueben el correspondiente examen, ya sea el *First* o el equivalente en los demás idiomas?

2ª. En caso negativo, ¿por qué razón?

3ª. En caso afirmativo, ¿a partir de cuándo va a pagar el Ayuntamiento las tasas de examen de los alumnos que participen en los cursos de idiomas que se ofertan desde la Concejalía de Juventud y que aprueben el correspondiente examen, ya sea el *First* o el equivalente en los demás idiomas?"

Signat electrònicament per:

Antefirma	Nom	Data	Emissor cert	Núm. sèrie cert
SECRETARI GENERAL I DEL PLE	PEDRO GARCIA RABASA	31/05/2017	ACCVCA-120	5348213462474800797

Id. document: R5L0 2K4G cjiZ IMXN TNIF Cgyh vg0=
CÒPIA INFORMATIVA (NO VERIFICABLE EN SEU ELECTRÒNICA)

RESPOSTES

Sra. Gómez, delegada de Formació i Ocupació i d'Emprenedoria

"La Delegación de Empleo y Emprendimiento del Ayuntamiento realiza cursos de formación para desempleados que tienen como objetivo favorecer y mejorar su empleabilidad. El aprendizaje en idiomas es una de las competencias más valoradas por los empleadores como condición aduecuada para la elección de un candidato. Por ello resulta adecuado y necesario aumentar la oferta formativa en este ámbito y en este sentido el Ayuntamiento ha incrementado la oferta de cursos y su diversificación.

Desde esta perspectiva y como acción encuadrada en el ámbito descrito de favorecer la empleabilidad uno de los colectivos más afectados por las cifras de desempleo en nuestra ciudad se estudian y promueven acciones que deriven en un acceso a mejores niveles de empleabilidad en un aspecto tan importante como el aprendizaje en idiomas.

De ahí que la obtención de titulaciones recogidas por el Marco Común Europeo de Referencia para las Lenguas (MCER) sea una de las acciones a tener en cuenta por esta Delegación por su efecto positivo en la mejora de la empleabilidad de los jóvenes.

La implantación y puesta en práctica de las diferentes acciones de esta Delegación se realizan y se realizarán con escrupuloso respeto de las normas y procedimientos correspondientes y como no podría ser de otra manera sin conculcar ningún convenio o acuerdo anteriormente suscrito que tenga incidencia en la actuación descrita."

Sra. Oliver, delegada de Joventut

"1ª. Se trata de dos medidas complementarias no excluyentes. La Concejalía de Juventud aprobó mediante convenio de colaboración con la federación de academias de idiomas en Valencia una tarifa joven para el estudio de cuatro idiomas, para todos los niveles:

- Inglés
- Francés
- Alemán
- Chino

Formación que se imparte en 7 centros de la ciudad en 2016, a los que se han sumado este año 3 centros más y esperamos que esta red siga creciendo en los próximos cursos.

La Concejalía de Empleo viene desarrollando propuesta dirigidas a la población desempleada y en función de su situación socioeconómica, por lo que entendemos que se trata de una propuesta compatible y complementaria que mejora la red de servicios y recursos para la formación y aprendizaje de idiomas en la ciudad.

2ª. Se ha informado en el punto anterior que los exámenes del First son solamente una prueba en todo el proceso de aprendizaje, la propuesta de la Concejalía de Juventud es similar a una tarifa plana para todos los niveles de aprendizaje.

Signat electrònicament per:

Antefirma	Nom	Data	Emissor cert	Núm. sèrie cert
SECRETARI GENERAL I DEL PLE	PEDRO GARCIA RABASA	31/05/2017	ACCVCA-120	5348213462474800797

Id. document: R5L0 2K4G cjiZ IMXN TNIF Cgyh vg0=
CÒPIA INFORMATIVA (NO VERIFICABLE EN SEU ELECTRÒNICA)

3ª. Las mejoras que se puedan ir añadiendo al convenio se publicarán a través de los medios de comunicación, una vez aprobados por el órgano de gobierno correspondiente."

52	RESULTAT: CONTESTADA	
EXPEDIENT: O-89POP-2017-000033-00		PROPOSTA NÚM.: 31
ASSUMPTE: Pregunta subscrita pel Sr. Grau, del Grup Popular, sobre el Punt d'Atenció al Jove Immigrant.		

"Por Resolución suscrita por la delegada de Juventud en fecha 21 de marzo de 2017 se adjudicó a la ONG Jarit Asociación la contratación de la prestación del servicio de atención del Punto de Atención al Joven Inmigrante.

Por otra parte, el Ayuntamiento de Valencia dispone ya de un recurso especializado y muy consolidado en la atención de las personas inmigrantes que llegan o viven en nuestra ciudad: el Centro de Apoyo a la Inmigración (CAI). Entre los múltiples y variados servicios que se prestan desde el CAI pueden destacarse los siguientes:

- Facilitar la coordinación de las actuaciones de las diferentes administraciones públicas y entidades de la iniciativa social, en la ciudad de Valencia, dirigida a la población inmigrante y a la convivencia intercultural.

- Proporcionar la información, orientación y asesoramiento jurídico que en materia de extranjería necesite la población inmigrante de la ciudad para su regularización documental.

- Desarrollar actuaciones de información y orientación relativas al acceso de la población inmigrante a los diferentes servicios y recursos públicos, así como la ejecución de algunos trámites derivados específicamente de la normativa de extranjería (informes de arraigo social).

- Diseñar y desarrollar programas y acciones socioeducativas que favorezcan la convivencia social intercultural y la cohesión social de la ciudad, tomando en cuenta la fluencia inmigratoria a la misma y la diversidad sociocultural consecuente.

A este respecto, el concejal que suscribe formula las siguientes preguntas:

1ª. ¿Por qué razón, existiendo ya el CAI como servicio especializado en la materia, se decide crear ahora un Punto de Atención a Jóvenes Inmigrantes dependiente de la concejalía de Juventud?

2ª. ¿Existen estudios o informes técnicos que avalen esta necesidad? En caso afirmativo solicitamos copia o transcripción literal de los, con indicación de la persona o personas que los suscriben.

3ª. ¿Se va a crear también un Punto de Atención a Personas Mayores Inmigrantes? ¿O a mujeres inmigrantes? ¿O a personas paradas inmigrantes?

4ª. ¿Qué servicios que no preste ya el CAI se van a ofrecer en el Punto de Atención a Jóvenes Inmigrantes?

Signat electrònicament per:

Antefirma	Nom	Data	Emissor cert	Núm. sèrie cert
SECRETARI GENERAL I DEL PLE	PEDRO GARCIA RABASA	31/05/2017	ACCVCA-120	5348213462474800797

Id. document: R5L0 2K4G cjiZ IMXN TNIF Cgyh vg0=
CÒPIA INFORMATIVA (NO VERIFICABLE EN SEU ELECTRÒNICA)

5ª. ¿Qué servicios que preste ya el CAI se van a ofrecer en el Punto de Atención a Jóvenes Inmigrantes?

6ª. ¿Va a dejar el CAI de atender a jóvenes inmigrantes?

7ª. ¿Dónde se va a ubicar el Punto de Atención a Jóvenes Inmigrantes?

8ª. ¿Con qué personal va a contar?

9ª. ¿Qué titulaciones va a tener este personal?

10ª. ¿Está ya en funcionamiento el Punto de Atención a Jóvenes Inmigrantes?

11ª. ¿Se prevé que el Punto de Atención a Jóvenes Inmigrantes permanezca en funcionamiento el próximo año y los sucesivos?

12ª. En caso afirmativo, ¿por qué razón se contrata el servicio sólo hasta 31 de diciembre de 2017?"

RESPOSTA

Sra. Oliver, delegada de Joventut

"1ª. Consultados los archivos de la Concejalía de Juventud, el Punto de Atención al Joven Inmigrante se crea por iniciativa de la concejalía en el año 2006-2007 y ha permanecido en servicio desde ese momento hasta la actualidad.

Según consta en el histórico del servicio, se realizó un convenio con el CAI que permaneció vigente durante dos años para reforzar los equipos de trabajo, pero en 2012 finalizó dicha aportación por parte del CAI por razones de recorte presupuestario, continuando el trabajo el Punto AJI con la aportación de la Concejalía de Juventud.

2ª. Anualmente se incluyen los datos de funcionamiento del Punto AJI en la memoria de actividad municipal y se remiten a Secretaría para su conocimiento.

3ª. No es una materia competencia de la Concejalía de Juventud.

4ª. El Punto de Atención al Joven Inmigrante es un servicio que incluye las orientaciones e informaciones en materia de extranjería, también realiza actividades, servicios e iniciativas vinculadas con temas de juventud más relacionados con la actividad y servicios que se ofrecen en los centros municipales de juventud de Valencia.

Según consta en los primeros informes, esta fue la razón por lo que existe desde hace años un servicio específico para la juventud migrante que reside en la ciudad de Valencia.

Signat electrònicament per:

Antefirma	Nom	Data	Emissor cert	Núm. sèrie cert
SECRETARI GENERAL I DEL PLE	PEDRO GARCIA RABASA	31/05/2017	ACCVCA-120	5348213462474800797

Id. document: R5L0 2K4G cjiZ IMXN TNIF Cgyh vg0=
CÒPIA INFORMATIVA (NO VERIFICABLE EN SEU ELECTRÒNICA)

En el Punto de Atención al Joven Inmigrante se ofrecen además servicios y actividades de sensibilización, concienciación y fomento de la interculturalidad, tanto con la población migrante como con la autóctona, siendo un espacio de encuentro, donde las diferentes iniciativas y propuestas, pueden ser llevadas a cabo por los interesados.

5ª.

- Orientación socio laboral.

- Orientación educativa y formativa.

- Orientación en voluntariado y asociacionismo.

- Orientación y asesoramiento jurídico.

6ª. No, en ningún caso entendemos que el CAI deje de atender a esta población. Pero se trata de actuaciones diferentes que desde su génesis se concibieron como complementarias.

7ª. En el mismo lugar que anteriormente, en el Centro Municipal de Juventud en Russafa como centro de referencia, si bien el Punto AJI es un servicio de ciudad que puede desplazarse en caso de necesidad.

8ª. Cuenta con una persona coordinadora responsable del servicio y el equipo técnico de apoyo.

9ª. La persona responsable es titulada en Pedagogía, Integración Social y Orientación Laboral. Y el equipo técnico está compuesto por especialistas en integración y trabajo social.

10ª. Sí.

11ª. Se trata de un acuerdo hasta 31 de diciembre de 2017.

12ª. Es una decisión que se adoptará en función del análisis y evaluación del servicio, en el momento oportuno."

53	RESULTAT: CONTESTADA
EXPEDIENT: O-89POP-2017-000033-00	PROPOSTA NÚM.: 30
ASSUMPTE: Pregunta subscrita pel Sr. Grau, del Grup Popular, sobre la participació de l'Ajuntament en les activitats extraescolars dels col·legis amb jornada contínua.	

"La Orden 25/2016, de 13 de junio, de la Conselleria de Educación, Investigación, Cultura y Deporte, por la que se regulan las condiciones, el procedimiento de solicitud y de autorización de un plan específico de organización de la jornada escolar en los centros sostenidos con fondos públicos de segundo ciclo de Educación Infantil, Educación Primaria y Educación Especial de la Comunitat Valenciana, establece en su artículo 2.1.b) que 'las actividades extraescolares de carácter voluntario organizadas en la jornada escolar fuera del horario lectivo serán de oferta obligada para el centro y voluntarias y gratuitas para las familias'.

Signat electrònicament per:

Antefirma	Nom	Data	Emissor cert	Núm. sèrie cert
SECRETARI GENERAL I DEL PLE	PEDRO GARCIA RABASA	31/05/2017	ACCVCA-120	5348213462474800797

Id. document: R5L0 2K4G cjiZ IMXN TNIF Cgyh vg0=
CÒPIA INFORMATIVA (NO VERIFICABLE EN SEU ELECTRÒNICA)

Por su parte, en la letra d) del referido precepto, se dispone que 'la atención en horario no lectivo debe estar garantizada a través de la actuación corporativa y coordinada del claustro de profesores, del ayuntamiento del municipio, de la asociación o asociaciones de madres y padres, y, si se considera, de otras organizaciones sin ánimo de lucro'.

El pasado día 4 de abril se celebraron las votaciones en los colegios que han solicitado la jornada continua para el próximo curso. En la ciudad de Valencia, 9 de los 16 colegios solicitantes han votado a favor, de forma que, si finalmente se aprueban estas 9 solicitudes, el próximo curso tendremos en la ciudad 14 colegios con jornada continua (los 9 aludidos más los 5 colegios que ya la tienen este curso).

La participación del Ayuntamiento en el desarrollo de las actividades extraescolares organizadas en la jornada escolar fuera del horario lectivo (entre la finalización de las clases y las 17 horas) se ha limitado, en el presente curso, a proporcionar el servicio de vigilancia por parte de los subalternos, si bien dicho servicio se presta en todos los colegios públicos de la ciudad hasta las 17 horas, tengan o no jornada continua.

A este respecto, el concejal que suscribe formula las siguientes preguntas:

1ª. Al margen de esta participación, ¿va a contribuir o colaborar el Ayuntamiento de Valencia el próximo curso en las actividades extraescolares a las que se refiere la Orden 25/2016 (las organizadas en la jornada escolar fuera del horario lectivo, entre la finalización de las clases y las 17 horas) en los colegios que han optado por la jornada continua?

2ª. ¿De qué concreta forma en cada uno de ellos?

3ª. ¿El Ayuntamiento de Valencia va a contribuir el próximo curso con alguna aportación económica a la financiación total o parcial de alguna/s de estas actividades en alguno de los centros educativos con jornada continua?

4ª. En caso afirmativo, ¿en qué cuantía?, ¿qué es lo que se va a pagar con dicha aportación económica?

5ª. ¿En el Presupuesto municipal para 2017 ha consignado el Gobierno municipal alguna cantidad para financiar total o parcialmente el coste de estas actividades extraescolares en los centros que han optado por la jornada continua?

6ª. En caso afirmativo, ¿qué cantidad?"

RESPOSTA

Sra. Oliver, delegada d'Educació

"Como saben ustedes, se trata de una competencia impropia de las corporaciones locales (se adjunta informe). Por tanto, la participación del Ayuntamiento deberá realizarse en el marco de la colaboración voluntaria y con los medios disponibles, asunto este del que no se puede informar dado que ha sido en Consejo Escolar Municipal de 26 de abril que se han presentado los centros que tienen aprobada de manera definitiva la jornada continua."

Signat electrònicament per:

Antefirma	Nom	Data	Emissor cert	Núm. sèrie cert
SECRETARI GENERAL I DEL PLE	PEDRO GARCIA RABASA	31/05/2017	ACCVCA-120	5348213462474800797

Id. document: R5L0 2K4G cjiZ IMXN TNIF Cgyh vg0=
CÒPIA INFORMATIVA (NO VERIFICABLE EN SEU ELECTRÒNICA)

La Comissió de Desenvolupament Humà, Educació, Joventut, Esport i Cultura, amb data 15 de desembre de 2016, va acordar unanimement traslladar al Consell Escolar Municipal la següent proposta:

Que des de l'esmentat Consell Escolar Municipal s'inste a la Conselleria d'Educació a proveir del finançament econòmic necessari per al desenvolupament de la Jornada Continua, donat que les administracions locals no son competents per a fer-ho.

Cas de delegar aquestes competències, haurien de tindre el finançament adient, tal i com informa la FEMP:

> "Las **competencias delegadas** son las que con tal carácter les atribuyen el Estado y las Comunidades Autónomas mediante una disposición normativa (no necesariamente con rango de Ley) o un acuerdo y se ejercen en los términos establecidos en esa disposición o acuerdo de delegación y con sujeción a las reglas establecidas en el artículo 27 de la LBRL, en la redacción de la LRSAL, y preverán técnicas de dirección y control de oportunidad y eficiencia. Los acuerdos o convenios de delegación deberán formularse teniendo en cuenta las garantías de pago establecidas en el artículo 57 bis de la LBRL, en la redacción de la LRSAL.
>
> El citado artículo 27, entre otras cosas, condiciona la efectividad de la delegación a que ésta sea aceptada por el Ayuntamiento y establece la nulidad de las delegaciones que no vayan acompañadas de la correspondiente financiación. Además, en el caso de que la Administración delegante sea una Comunidad Autónoma, el también citado artículo 57 bis exige que se establezca una cláusula de garantía del cumplimiento de las obligaciones financieras o compromisos de pago que aquélla asuma."[1]

[1] Federació Espanyola de Municipis y Provincies: *Las competencias de los ayuntamientos en materia de Servicios Sociales tras la entrada en vigor de la Ley 27/2013 de 27 de diciembre, de Racionalización y sostenibilidad de la Administración Local.* www.femp.es. Consulta 9 de gener 2016. Esta interpretació és adequada als serveis educatius prestats per les corporacions locals.

Signat electrònicament per:

Antefirma	Nom	Data	Emissor cert	Núm. sèrie cert
SECRETARI GENERAL I DEL PLE	PEDRO GARCIA RABASA	31/05/2017	ACCVCA-120	5348213462474800797

Id. document: R5L0 2K4G cjiZ IMXN TNIF Cgyh vg0=
CÒPIA INFORMATIVA (NO VERIFICABLE EN SEU ELECTRÒNICA)

54	RESULTAT: CONTESTADA
EXPEDIENT: O-89POP-2017-000033-00	PROPOSTA NÚM.: 29
ASSUMPTE: Pregunta subscrita pel Sr. Grau, del Grup Popular, sobre el nou Col·legi Municipal Fernando de los Ríos.	

"En fecha 5 de septiembre de 2016 desde el Ayuntamiento de Valencia se comunicó a la Conselleria de Educación la información de los terrenos escolares existentes en el barrio de Malilla para la construcción de un nuevo edificio e instalaciones para el Colegio Municipal Fernando de los Ríos.

A este respecto, el concejal que suscribe formula las siguientes preguntas:

1ª. ¿Qué respuesta ha habido al respecto por parte de la Conselleria?

2ª. ¿Ha solicitado ya la Conselleria de Educación alguna documentación en relación con alguna de las parcelas ofrecidas para la construcción del nuevo colegio?

3ª. En caso afirmativo, ¿de cuál o cuáles? Se solicita plano de emplazamiento de la o las parcelas respecto de la que se haya solicitado más documentación.

4ª. ¿Ha solicitado ya la Conselleria la puesta a disposición de alguna de las parcelas ofrecidas para la construcción del nuevo colegio?

5ª. En caso afirmativo, ¿qué parcela se ha solicitado? Se solicita plano de emplazamiento de la misma.

6ª. ¿Ha señalado la Conselleria alguna actuación a ejecutar por parte del Ayuntamiento en la parcela solicitada previamente a la aceptación de la misma?

7ª. En caso afirmativo, ¿qué actuaciones debe ejecutar el Ayuntamiento?

8ª. ¿Para cuándo está prevista la puesta a disposición de la Conselleria de la parcela destinada a la construcción del nuevo colegio?

9ª. ¿Qué información tiene el Ayuntamiento respecto a la previsión de inicio de las obras del nuevo colegio por parte de la Conselleria?

10ª. ¿Se ha mantenido alguna reunión por el Gobierno municipal con el AMPA del colegio, respecto a la construcción del nuevo centro, desde el pasado mes de octubre de 2016 hasta la fecha?

11ª. ¿Qué información se ha facilitado por el Gobierno municipal al AMPA del colegio en relación con esta cuestión, desde el pasado mes de octubre de 2016 hasta la fecha?"

RESPOSTA

Sra. Oliver, delegada d'Educació

Signat electrònicament per:

Antefirma	Nom	Data	Emissor cert	Núm. sèrie cert
SECRETARI GENERAL I DEL PLE	PEDRO GARCIA RABASA	31/05/2017	ACCVCA-120	5348213462474800797

Id. document: R5L0 2K4G cjiZ IMXN TNIF Cgyh vg0=
CÒPIA INFORMATIVA (NO VERIFICABLE EN SEU ELECTRÒNICA)

"1ª a 7ª. En fecha 27 de septiembre de 2016, el Consejo Escolar Municipal envió solicitud a Conselleria para la construcción del colegio nuevo. Previamente, Conselleria había solicitado posible emplazamiento disponible (se adjunta plano).

8ª a 11ª. No ha habido más gestiones por parte de Conselleria. Por tanto, no hay información nueva que aportar."

Signat electrònicament per:

Antefirma	Nom	Data	Emissor cert	Núm. sèrie cert
SECRETARI GENERAL I DEL PLE	PEDRO GARCIA RABASA	31/05/2017	ACCVCA-120	5348213462474800797

Id. document: R5L0 2K4G cjiZ IMXN TNIF Cgyh vg0=
CÒPIA INFORMATIVA (NO VERIFICABLE EN SEU ELECTRÒNICA)

Id. document: U[illegible]B 4yrp TA+y 84Mb 4AMu Q8eA oQ1=
CÒPIA INFORMATIVA (NO VERIFICABLE EN SEU ELECTRÒNICA)

AJUNTAMENT DE VALENCIA

SECCIÓN TÉCNICA - PATRIMONIO
JLC-16

EXPEDIENTE: 05303. 2016. 0122 Infor.
SERVICIO: PATRIMONIO
SECCIÓN: INVENTARIO
INTERESADO: de Oficio-- Servicio de Educación
ASUNTO: **Información terrenos escolares en Barrio de Malilla.**

INFORME

Visto lo requerido los terrenos calificados como Escolares (Educativo – Cultural EC) disponibles en el Barrio de Malilla a fecha de hoy por constar de Propiedad Municipal son **3 parcelas completas** ubicadas en el ámbito del PAI del Sector R-6 Malilla – Norte (cuya Urbanización está en ejecución) obtenidas en la Reparcelación de dicho PAI e Inventariadas a los Códigos:

1.S1.10.509 de 10.950,00 m ² (Finca EC-1 de la ~~Reparcelación) en la c/. Isla Formentera.~~
1.S1.10.510 de 16.157,75 m ² (Finca EC-2 de la Reparcelación) en la c/. Isla Cabrera.
1.S1.10.511 de 10.089,55 m² (Finca EC-3 de la Reparcelación) en la c/ " B " (sin nombre)

Se resaltan en amarillo fosforescente en el dibujo que se inserta abajo

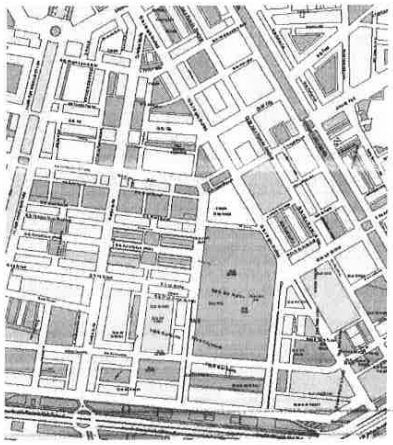

Por otra parte en el resto del Barrio de Malilla restan 2 grandes parcelas escolares por obtener , una de 8.020 m² en la Plaza Escultor Victor Hino de la que solo se dispone de 674 m² y otra en la c/ Doctor Carlos Caballé- c/. Derechos Humanos de 5.960 m² de la que solo se dispone actualmente de dos subparcelas una de 403 m² y otra de 189 m².

Signat electrònicament per:

Antefirma	Nom	Data	Emissor cert	Núm. sèrie cert
CAP SECCIÓ ADJUNT CAP SERVICI - SECC. TECNICA DE PATRIMONI	JOSE LUIS CAMARERO GOMEZ	02/08/2016	ACCVCA-120	148755702795915653

Signat electrònicament per:

Antefirma	Nom	Data	Emissor cert	Núm. sèrie cert
SECRETARI GENERAL I DEL PLE	PEDRO GARCIA RABASA	31/05/2017	ACCVCA-120	5348213462474800797

Id. document: R5L0 2K4G cjiZ IMXN TNIF Cgyh vg0=
CÒPIA INFORMATIVA (NO VERIFICABLE EN SEU ELECTRÒNICA)

Id. document: bBbK pIXV Yi1d DQfx uleY fYNC AkQ=
CÒPIA INFORMATIVA (NO VERIFICABLE EN SEU ELECTRÒNICA)

AJUNTAMENT DE VALÈNCIA

ACORD

ÒRGAN JUNTA DE GOVERN LOCAL		
DATA 30/09/2016	**CARÀCTER SESSIÓ** ORDINÀRIA	**NÚM. ORDE** 70

UNITAT 02101 - EDUCACION	
EXPEDIENT O-02101-2016-000193-00	**PROPOSTA NÚM.** 2
ASSUMPTE MOCIÓ de la regidora delegada d'Educació. Proposa requerir la Conselleria d'Educació que inicie les actuacions necessàries per a la construcció de la nova escola pública municipal Fernando de los Ríos al barri de Malilla.	

RESULTAT APROVAT	**CODI** 00002-O-00070

"El passat dimarts 27 de setembre, el Consell Escolar Municipal va donar suport a la proposta realitzada per la seua presidenta i regidora d'Educació, Sra. Maria Oliver Sanz, en el sentit d'iniciar les actuacions necessàries per a la construcción de la nova escola pública municipal Fernando de los Ríos, del barri de Malilla.

Prèviament, el Consell Escolar de l'esmentat centre docent, havia requerit a la Delegació d'Educació per escometre les gestions conduents a tal fi, com es desprén de l'acta del Consell Escolar de centre, del dia 8 de juliol de 2016.

Com a consideracions de relleu per a la defensa d'aquesta moció, cal esmentar les següents:

- L'escola es troba ubicada en uns baixos vivenda llogats, que costen un total de 115.467,95 € anuals.
- La falta de manteniment dels elements comuns per part de la comunitat de veïns, provoca constants problemes en les instal.lacions del centre, així com a conflictes amb el veïnat.
- El deteriorament de les instal.lacions provoca una despesa al Consistori i obligacions als Serveis Centrals Tècnics, cosa la qual permet que les nostres xiquetes i xiquets gaudisquen de una escola digna, però que des del punt de vista de la normativa referent als espais curriculars -aules de grup i aules materia tals com les d'Informàtica, Música, Gimnàs i Pedagogia Terapèutica-, no compleixen els requeriments legals.

Així mateix, la Conselleria d'Educació, Investigació, Cultura i Esport, ja es va mostrar interessada en resoldre les necessitats educatives del barri de Malilla, tot demanant informació referent als terrenys escolars disponibles, que ja ha estat facilitada pel Servei d'Educació d'aquesta Corporació.

Signat electrònicament per:

Antefirma	Nom	Data	Emissor cert	Núm. sèrie cert
EL SECRETARI TITULAR DE LA JUNTA DE GOVERN LOCAL	SERGI CAMPILLO FERNANDEZ	30/09/2016	ACCVCA-120	2973501864952737008

Signat electrònicament per:

Antefirma	Nom	Data	Emissor cert	Núm. sèrie cert
SECRETARI GENERAL I DEL PLE	PEDRO GARCIA RABASA	31/05/2017	ACCVCA-120	5348213462474800797

Id. document: R5L0 2K4G cjiZ IMXN TNIF Cgyh vg0=
CÒPIA INFORMATIVA (NO VERIFICABLE EN SEU ELECTRÒNICA)

Id. document: bBbK plXV Yi1d DQfx uleY fYNC AkQ=
CÒPIA INFORMATIVA (NO VERIFICABLE EN SEU ELECTRÒNICA)

AJUNTAMENT DE VALÈNCIA

ACORD

Per allò que s'ha exposat, i de conformitat amb la moció firmada per la regidora delegada d'Educació, la Junta de Govern Local, feta prèviament declaració d'urgència, acorda:

Únic. Instar la Conselleria d'Educació, Investigació, Cultura i Esport, per que de manera prioritaria inicie els procediments conduents a la construcció de la nova escola pública municipal Fernando de los Ríos."

Signat electrònicament per:

Antefirma	Nom	Data	Emissor cert	Núm. sèrie cert
EL SECRETARI TITULAR DE LA JUNTA DE GOVERN LOCAL	SERGI CAMPILLO FERNANDEZ	30/09/2016	ACCVCA-120	2973501864952737008

Signat electrònicament per:

Antefirma	Nom	Data	Emissor cert	Núm. sèrie cert
SECRETARI GENERAL I DEL PLE	PEDRO GARCIA RABASA	31/05/2017	ACCVCA-120	5348213462474800797

Id. document: R5L0 2K4G cjiZ IMXN TNIF Cgyh vg0=
CÒPIA INFORMATIVA (NO VERIFICABLE EN SEU ELECTRÒNICA)

55	RESULTAT: CONTESTADA
EXPEDIENT: O-89POP-2017-000033-00	PROPOSTA NÚM.: 23
ASSUMPTE: Pregunta subscrita pel Sr. Grau, del Grup Popular, sobre la reubicació provisional del CEIP Pare Manjón.	

"En la contestación a las preguntas formuladas por este Grupo Municipal en la pasada sesión del Pleno municipal, se nos informó que desde el Servicio de Educación se había facilitado a la Conselleria información de una parcela educativo-cultural, de propiedad municipal, para la reubicación del provisional del colegio mientras se ejecutan las obras de reparación necesarias en el edificio del centro.

A este respecto, el concejal que suscribe formula las siguientes preguntas:

1ª. ¿Cuál es la concreta ubicación de la parcela educativo-cultural, de propiedad municipal, respecto de la que se ha facilitado información a la Conselleria? Se solicita plano de emplazamiento de la parcela.

2ª. ¿La parcela ofrecida es para la instalación de aulas prefabricadas en las que reubicar provisionalmente el colegio mientras se ejecutan las obras de reparación necesarias en el edificio del centro?

3ª. ¿Qué superficie tiene la referida parcela?

4ª. ¿En qué fecha se facilitó la información de la parcela a la Conselleria?

5ª. ¿Qué respuesta ha habido al respecto por parte de la Conselleria?

6ª. ¿Ha solicitado ya la Conselleria la puesta a disposición del suelo?

7ª. ¿Ha señalado la Conselleria alguna actuación a ejecutar por el Ayuntamiento en la citada parcela previamente a la aceptación de la misma?

8ª. En caso afirmativo, ¿qué actuaciones debe ejecutar el Ayuntamiento?

9ª. ¿Para cuándo está prevista la finalización de las mismas?

10ª. ¿Para cuándo está prevista la instalación de la aulas prefabricadas?

11. ¿Se iniciará el próximo curso en las aulas prefabricadas?"

RESPOSTA

Sra. Oliver, delegada d'Educació

Signat electrònicament per:

Antefirma	Nom	Data	Emissor cert	Núm. sèrie cert
SECRETARI GENERAL I DEL PLE	PEDRO GARCIA RABASA	31/05/2017	ACCVCA-120	5348213462474800797

Id. document: R5L0 2K4G cjiZ IMXN TNIF Cgyh vg0=
CÒPIA INFORMATIVA (NO VERIFICABLE EN SEU ELECTRÒNICA)

"1ª. Desde el Servicio de Educación se facilitó a la Conselleria información de una parcela educativo-cultural, de propiedad municipal, más cercana al colegio y posible espacio de utilización. (Se adjunta plano de la parcela propuesta a Conselleria)

4ª y 5ª. La fecha en la que se envió a la Conselleria de Educación la información de la parcela fue el 25 de enero de 2017.

6ª. La Conselleria no ha señalado ninguna actuación a ejecutar por parte del Ayuntamiento en la parcela, que tengamos información en el servicio de Educación.

El resto de preguntas deben ser remitidas a la Conselleria de Educación pues son de su competencia."

Signat electrònicament per:

Antefirma	Nom	Data	Emissor cert	Núm. sèrie cert
SECRETARI GENERAL I DEL PLE	PEDRO GARCIA RABASA	31/05/2017	ACCVCA-120	5348213462474800797

Id. document: R5L0 2K4G cjiZ IMXN TNIF Cgyh vg0=
CÒPIA INFORMATIVA (NO VERIFICABLE EN SEU ELECTRÒNICA)

AJUNTAMENT DE VALÈNCIA

INVENTARIO DE BIENES INMUEBLES

Sistema de Gestión Patrimonial

SIGESPA 24/01/2017

Código de Inventario	Acuerdo alta	Valor Inventario (EUR)	Referencia del bien
1.S1.19.000449	30/05/2008	3.188.684,00	05306.2007.000083

Denominación	PARCELA (ED-01) PARA EDUCATIVO CULTURAL EN C/ BENIDOLEIG

Datos físicos

Situación	BENIDOLEIG		Nº		Esc.	Pla.	Pta.
Distrito	19	POBLES DEL SUD					
Barrio	8	FAITANAR				Hoja P.G.O.U.	C-60

Superficies (m²)	Parcela	Construida	Ocupada
	14.343,41		

Linderos físicos		
	N	C/ E.P. CASTILLO DE CULLERA 22
	S	VIAL SIN DENOMINACION
	E	C/ BENIDOLEIG
	O	PARCELA ESPACIO LIBRE AL-03 DE PROPIEDAD MUNICIPAL Y CAMINO SABONER.

Datos jurídicos

Calificación jurídica: ☐ - PATRIMONIAL — DOMINIO PÚBLICO: ☐ - Uso público ☒ - Servicio público

Uso actual: USO PROPIO (PARCIAL)

Título de adquisición	Fecha de inscripción	Registro de	Número	Finca
CERTIFICACION ADMINISTRATIVA	18/04/2007	VALENCIA	0028	12010

Elementos en total 1

Datos urbanísticos

Clasificación	SU	SUELO URBANO
Calificación	EDA	EDIFICACION ABIERTA
Uso pormenorizado	EC	EDUCATIVO-CULTURAL
Protección	NO	

Total vigentes 1

Referencias catastrales

4383502YJ2648C

Elementos en total 1

Signat electrònicament per:

Antefirma	Nom	Data	Emissor cert	Núm. sèrie cert
SECRETARI GENERAL I DEL PLE	PEDRO GARCIA RABASA	31/05/2017	ACCVCA-120	534821346247480079 7

Id. document: R5L0 2K4G cjiZ IMXN TNIF Cgyh vg0=
CÒPIA INFORMATIVA (NO VERIFICABLE EN SEU ELECTRÒNICA)

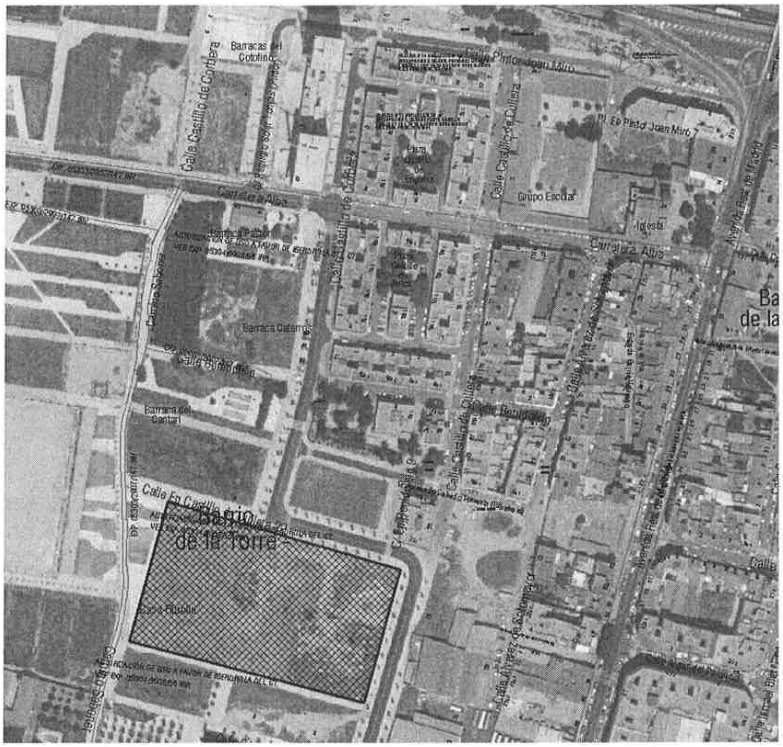

EN RAYADO AZUL PARCELA MUNICIPAL EDUCATIVO ESCOLAR CEDIDA EN LA REPARCELACIÓN DE SOLIOPOLIS (CÓDIGO DE INVENTARIO 1.S1.19.449)

Signat electrònicament per:

Antefirma	Nom	Data	Emissor cert	Núm. sèrie cert
SECRETARI GENERAL I DEL PLE	PEDRO GARCIA RABASA	31/05/2017	ACCVCA-120	5348213462474800797

Id. document: R5L0 2K4G cjiZ IMXN TNIF Cgyh vg0=
CÒPIA INFORMATIVA (NO VERIFICABLE EN SEU ELECTRÒNICA)

56	RESULTAT: CONTESTADA
EXPEDIENT: O-89POP-2017-000033-00	PROPOSTA NÚM.: 24
ASSUMPTE: Pregunta subscrita pel Sr. Grau, del Grup Popular, sobre el futur dels col·legis municipals.	

"El Gobierno municipal ya ha manifestado su voluntad de completar el próximo año 2018 el traspaso total y completo a la Generalitat del servicio que se presta en la residencia municipal La Nostra Casa-Vall de la Ballestera. La razón aducida para ello es que no es una competencia municipal.

Tampoco es una competencia propia municipal el servicio que se presta en los tres colegios municipales, el CM Fernando de los Ríos, el CM Benimaclet y el CM Profesor Santiago Grisolía. De hecho, el artículo 25 de la Ley 7/1985, de 2 de abril, Reguladora de las Bases del Régimen Local, en su letra n), sólo incluye como competencia propia de los ayuntamientos en el ámbito educativo la de 'participar en la vigilancia del cumplimiento de la escolaridad obligatoria y cooperar con las Administraciones educativas correspondientes en la obtención de los solares necesarios para la construcción de nuevos centros docentes. La conservación, mantenimiento y vigilancia de los edificios de titularidad local destinados a centros públicos de educación infantil, de educación primaria o de educación especial'.

De hecho, de acuerdo con dicho precepto, el Ayuntamiento de València sí que se encarga de la conservación, mantenimiento y vigilancia en todos los colegios públicos de la ciudad.

A este respecto, el concejal que suscribe formula las siguientes preguntas:

1ª. ¿Va a seguir el Gobierno municipal con los tres colegios municipales el mismo criterio que con la residencia La Nostra Casa-Vall de la Ballestera, en el sentido de transferir la gestión de los mismos a la Generalitat?

2ª. En caso negativo, ¿por qué razón? ¿qué diferencia hay, desde el punto de vista competencial, entre la situación de los tres colegios municipales y la de la residencia?

3ª. ¿Qué cantidad percibe anualmente el Ayuntamiento de Valencia de la Generalitat para el mantenimiento de cada uno de los tres colegios municipales?

4ª. ¿Qué porcentaje de participación en el gasto anual de mantenimiento de cada colegio supone esa cantidad que aporta la Generalitat?

5ª. En caso de que el Gobierno municipal vaya a seguir con los tres colegios municipales el mismo criterio que con la residencia La Nostra Casa-Vall de la Ballestera, en el sentido de transferir la gestión de los mismos a la Generalitat, ¿cuándo está previsto que se produzca dicha transferencia?

6ª. ¿Se ha mantenido alguna reunión o conversación a este respecto con la Conselleria de Educación?"

RESPOSTES

Signat electrònicament per:

Antefirma	Nom	Data	Emissor cert	Núm. sèrie cert
SECRETARI GENERAL I DEL PLE	PEDRO GARCIA RABASA	31/05/2017	ACCVCA-120	5348213462474800797

Id. document: R5L0 2K4G cjiZ IMXN TNIF Cgyh vg0=
CÒPIA INFORMATIVA (NO VERIFICABLE EN SEU ELECTRÒNICA)

Sra. Oliver, delegada d'Educació

"1ª, 2ª, 5ª y 6ª. Ignoramos a través de qué fuente han tenido ustedes información en el sentido que plantean, puesto que no hay intención de proceder a la transferencia de los centros educativos municipales a la Conselleria de Educación.

3ª. Percibe una cantidad de 2.389.450 €."

Sr. Campillo, delegat de Servicis Centrals

"En resposta al punt 4, informem que l'Ajuntament de València ha tingut l'any 2016 en referència al manteniment i neteja dels col·legis realitzat per la contracta municipal els següents costos:

MANTENIMENT COL·LEGIS 2.316.417,65 €

NETEJA COL·LEGIS 3.574.009,13 €

I, en concret, per als 3 col·legis municipals i l'escola infantil:

	MANTENIMENT	NETEJA
COL·LEGI PM BENIMACLET	24.568,02 €	46.372,42 €
COL·LEGI PM SANTIAGO GRISOLÍA	38.633,19 €	44.592,23 €
COL·LEGI PM F. DE LOS RÍOS	35.602,28 €	17.669,78 €
ESCOLA INFANTIL DE PINEDO	27.575,72 €	28.619,84 €
TOTALS	126.379,02€	137.254,27 €

Les inversions realitzades l'any 2016 en els 3 col·legis municipals i l'escola infantil municipal són:

REFORMES EN ESCOLA INFANTIL PINEDO 45.830,53 €

REFORMES INSTALACIONS VÀRIES CEIP BENIMACLET 46.525,30 €

TREBALLS D'EQUIPAMENT EXTERIOR CPM BENIMACLET 37.964,39 €

CLIMATIZACIÓ EN CEIP FERNANDO DE LOS RÍOS 13.972,21 €

REFORMES EN COL·LEGI SANTIAGO GRISOLÍA 87.137,31 €

REPARACIONS VÀRIES COL·LEGI FERNANDO DE LOS RÍOS 49.056,11 €

Signat electrònicament per:

Antefirma	Nom	Data	Emissor cert	Núm. sèrie cert
SECRETARI GENERAL I DEL PLE	PEDRO GARCIA RABASA	31/05/2017	ACCVCA-120	5348213462474800797

Id. document: R5L0 2K4G cjiZ IMXN TNIF Cgyh vg0=
CÒPIA INFORMATIVA (NO VERIFICABLE EN SEU ELECTRÒNICA)

207.998,47 €

57	RESULTAT: CONTESTADA
EXPEDIENT: O-89POP-2017-000033-00	PROPOSTA NÚM.: 42
ASSUMPTE: Pregunta subscrita pel Sr. Igual, del Grup Popular, sobre la cessió d'un cotxe híbrid per a l'Ajuntament.	

"En base al asunto mencionado, se cursan las siguientes preguntas:

1ª. ¿En qué condiciones se ha cedido el vehículo al Ayuntamiento?

2ª. ¿Qué funcionarios pueden utilizarlo?

3ª. ¿Se tiene previsto adquirir más vehículos híbridos?

4ª. Si la respuesta es afirmativa, ¿en propiedad o en *renting*?

5ª. ¿Con cargo a qué partida económica del presupuesto del presente año?

6ª. ¿Van a ser todos los vehículos de alta gama?"

RESPOSTA

Sr. Campillo, delegat de Servicis Centrals

"El vehicle ha estat cedit fins al 31 de maig de 2017 de forma gratuïta per part de l'empresa. Estan autoritzats a conduir-lo l'equip d'escortes que acompanyen l'alcalde.

Fins a data de hui no s'ha adquirit cap vehicle híbrid, però com és conegut este equip de govern té com a objectiu prioritari la protecció del medi ambient i reduir les emissions de CO2. Pel que la substitució dels vehicles més antics i contaminants es farà per altres més eficients dins de les possibilitats pressupostàries.

Una de les primeres accions d'este equip de govern va ser retirar els cotxes d'alta gama i altament contaminants que eren utilitzats per l'anterior alcaldessa, i que com sabrà per les informacions publicades a diferents mitjans de comunicació es troben en procés de subhasta."

58	RESULTAT: CONTESTADA
EXPEDIENT: O-89POP-2017-000033-00	PROPOSTA NÚM.: 36
ASSUMPTE: Pregunta subscrita pel Sr. Igual, del Grup Popular, sobre les despeses per subministrament de combustible en el primer trimestre de 2017.	

"En base al asunto mencionado se cursa la siguiente pregunta:

Signat electrònicament per:

Antefirma	Nom	Data	Emissor cert	Núm. sèrie cert
SECRETARI GENERAL I DEL PLE	PEDRO GARCIA RABASA	31/05/2017	ACCVCA-120	5348213462474800797

Id. document: R5L0 2K4G cjiZ IMXN TNIF Cgyh vg0=
CÒPIA INFORMATIVA (NO VERIFICABLE EN SEU ELECTRÒNICA)

¿Cuál ha sido el gasto económico y el consumo de litros por suministro de combustible al parque móvil, incluidos vehículos de policía y bomberos, en cada uno de los meses del primer trimestre 2017?"

RESPOSTA

Sr Campillo, delegat de Servvicis Centrals

CREDITOR	PERIODE	FACTURES	MENSUAL	LITRES
SOLRED SA	Gener	26.356,08 €	41.237,12 €	34.667,21
SOLRED SA		7.231,93 €		
SOLRED SA		3.841,22 €		
SOLRED SA		3.347,07 €		
SOLRED SA		57,00 €		
FRANCISCO RIPOLL BALEARES SL		403,82 €		
SOLRED SA	Febrer	13.341,35 €	36.368,91 €	32.467,64
SOLRED SA		14.368,05 €		
SOLRED SA		3.201,61 €		
SOLRED SA		3.059,72 €		
FRANCISCO RIPOLL BALEARES SL		163,06 €		
FRANCISCO RIPOLL SL		2.235,12 €		
SOLRED SA	Març	15.509,67 €	43.599,35 €	40.642,11
SOLRED SA		2.802,80 €		
SOLRED SA		22.204,95 €		
SOLRED SA		3.081,93 €		
	Sumes … … … …	121.205,38 €	121.205,38 €	107.776,96

59	RESULTAT: CONTESTADA	
EXPEDIENT: O-89POP-2017-000033-00		PROPOSTA NÚM.: 37
ASSUMPTE: Pregunta subscrita pel Sr. Igual, del Grup Popular, sobre les despeses de telefonia en el primer trimestre de 2017.		

"En base al asunto mencionado se cursa la siguiente pregunta:

Signat electrònicament per:

Antefirma	Nom	Data	Emissor cert	Núm. sèrie cert
SECRETARI GENERAL I DEL PLE	PEDRO GARCIA RABASA	31/05/2017	ACCVCA-120	5348213462474800797

Id. document: R5L0 2K4G cjiZ IMXN TNIF Cgyh vg0=
CÒPIA INFORMATIVA (NO VERIFICABLE EN SEU ELECTRÒNICA)

¿Cuál ha sido el gasto económico por telefonía fija y telefonía móvil con cargo a la partida CD110 92050 22200 en cada uno de los meses del primer trimestre del 2017?"

RESPOSTA

Sr. Campillo, delegat de Servicis Centrals

CREDITOR	TIPUS	PERIODE	IMPORT
TELEFONICA MOVILES ESPAÑA SA	Mòbil	Gener	2.101,78 €
TELEFONICA MOVILES ESPAÑA SA	Mòbil	Gener	9.954,13 €
TELEFONICA MOVILES ESPAÑA SA	Mòbil	Febrer	41,20 €
TELEFONICA MOVILES ESPAÑA SA	Mòbil	Febrer	2.942,33 €
TELEFONICA MOVILES ESPAÑA SA	Mòbil	Missatgeria febrer	34,12 €
TELEFONICA MOVILES ESPAÑA SA	Mòbil	Març	5.612,48 €
TELEFONICA MOVILES ESPAÑA SA	Mòbil	Març	2.469,92 €
TELEFONICA MOVILES ESPAÑA SA	Mòbil	Missatgeria març	47,13 €
		Sumes … … … … … …	23.203,09 €
CREDITOR	TIPUS	PERIODE	IMPORT
UTE VODAFONE	Fixa	Gener	31.190,41 €
UTE VODAFONE	Fixa	Febrer	35.869,35 €
UTE VODAFONE	Fixa	Març	---
		Sumes … … … … … …	67.059,76 €
		Total Telefonia FIXA + MÒBIL 1r trimestre 2017:	90.262,85 €

60	RESULTAT: CONTESTADA
EXPEDIENT: O-89POP-2017-000033-00	PROPOSTA NÚM.: 38
ASSUMPTE: Pregunta subscrita pel Sr. Igual, del Grup Popular, sobre les despeses de manteniment d'edificis en el primer trimestre de 2017.	

"En base al asunto mencionado se cursa la siguiente pregunta:

¿Cuál ha sido el gasto económico por mantenimiento de edificios municipales -diferenciando colegios, edificios e instalaciones y mercados- en cada uno de los meses del primer trimestre de 2017?"

Signat electrònicament per:

Antefirma	Nom	Data	Emissor cert	Núm. sèrie cert
SECRETARI GENERAL I DEL PLE	PEDRO GARCIA RABASA	31/05/2017	ACCVCA-120	5348213462474800797

Id. document: R5L0 2K4G cjiZ IMXN TNIF Cgyh vg0=
CÒPIA INFORMATIVA (NO VERIFICABLE EN SEU ELECTRÒNICA)

RESPOSTA

Sr. Campillo, delegat de Servicis Centrals

RELACIÓ DESPESES MANTENIMENT EDIFICIS 1r TRIMESTRE 2017					
		IMPORTS			TOTAL
Aplicació Pressupostària		GENER	FEBRER	MARÇ	1r TRIMESTRE
CD110-92050-21200	MANTENIMENT EDIFICIS GRAL.	480.146,54	420.120,43	397.431,64	1.297.698,61
CD110-16400-21200	MANTENIMENT CEMENTERIS	4.752,35	2.012,71	2.012,71	8.777,77
CD110-32300-21200	MANTENIMENT COL·LEGIS	230.528,74	213.826,72	223.452,97	667.808,43
CD110-43120-21200	MANTENIMENT MERCATS	19.057,20	19.040,12	19.040,12	57.137,44
	Suma… … … …	734.484,83	654.999,98	641.937,44	2.031.422,25

61	RESULTAT: CONTESTADA
EXPEDIENT: O-89POP-2017-000033-00	PROPOSTA NÚM.: 39
ASSUMPTE: Pregunta subscrita pel Sr. Igual, del Grup Popular, sobre les despeses de neteja de dependències municipals, col·legis i mercats en el primer trimestre de 2017.	

"En base al asunto mencionado, se cursa la siguiente pregunta:

¿Qué gasto económico ha supuesto la limpieza de edificios municipales, colegios y mercados en cada uno de los meses del primer trimestre del 2017?"

RESPOSTA

Sr. Campillo, delegat de Servicis Centrals

		IMPORTS			TOTAL
Aplicació Pressupostària		GENER	FEBRER	MARÇ	1r TRIMESTRE
CD110-92060-22700	NETEJA DEPENDÈNCIES	195.899,96	220.491,79	211.856,77	628.248,52
CD110-43120-22700	NETEJA MERCATS	34.643,00	34.643,00	34.643,00	103.929,00
CD110-32300-22700	NETEJA COL·LEGIS	291.802,54	291.802,54	291.802,54	875.407,62
	Suma… … … …	522.345,50	546.937,33	538.302,31	1.607.585,14

Signat electrònicament per:

Antefirma	Nom	Data	Emissor cert	Núm. sèrie cert
SECRETARI GENERAL I DEL PLE	PEDRO GARCIA RABASA	31/05/2017	ACCVCA-120	5348213462474800797

Id. document: R5L0 2K4G cjiZ IMXN TNIF Cgyh vg0=
CÒPIA INFORMATIVA (NO VERIFICABLE EN SEU ELECTRÒNICA)

62	RESULTAT: CONTESTADA
EXPEDIENT: O-89POP-2017-000033-00	PROPOSTA NÚM.: 40
ASSUMPTE: Pregunta subscrita pel Sr. Igual, del Grup Popular, sobre la despesa en energía elèctrica en el primer trimestre de 2017.	

"En base al asunto mencionado, se cursan las siguientes preguntas:

1ª. ¿Qué gasto económico y qué consumo de kilovatios hora se ha realizado por suministro de energía eléctrica a edificios municipales en cada uno de los meses del primer trimestre 2017?

2ª. ¿Qué gasto económico y qué consumo de kilovatios hora se ha realizado por el suministro de electricidad de alumbrado público en cada uno de los meses del primer trimestre de 2017?

3ª. ¿Qué gasto económico y de kilovatios hora se ha realizado por el suministro de electricidad en colegios públicos y municipales en cada uno de los meses del primer trimestre del 2017?"

RESPOSTA

Sr. Campillo, delegat de Servicis Centrals

CD110-92050-22100 Electricitat dependències				
CREDITOR	CONCEPTE	IMPORT		kW·h
GAS NATURAL COMERCIALIZADORA, SA	Gen/2017 Electr. Depend. BT	139.097,72 €		
GAS NATURAL COMERCIALIZADORA, SA	Gen/2017 Electr. Depend. AT	304.237,89 €		2.594.778
IBERDROLA CUR, SA.	Gen/2017	7.696,27 €		
GAS NATURAL COMERCIALIZADORA, SA	Feb/2017 Electr. Depend. BT	115.781,71 €		
GAS NATURAL COMERCIALIZADORA, SA	Feb/2017 Electr. Depend. AT	282.731,63 €		2.341.828
IBERDROLA CUR, SA	Feb-2017	7.780,20 €		
GAS NATURAL COMERCIALIZADORA, SA	Març/2017 AT i BT	332.084,29 €		
IBERDROLA CUR, SA	Març/2017	8.398,36 €		2.080.935
	Sumes … … … … … …	1.197.808,07 €		7.017.541
CD110-32300-22100 Electricitat col·legis				
CREDITOR	CONCEPTE	IMPORT		kW·h
GAS NATURAL COMERCIALIZADORA, SA	Gen/2017 Electr. Col·legis BT	117.078,50 €		

Signat electrònicament per:

Antefirma	Nom	Data	Emissor cert	Núm. sèrie cert
SECRETARI GENERAL I DEL PLE	PEDRO GARCIA RABASA	31/05/2017	ACCVCA-120	534821346247480079 7

Id. document: R5L0 2K4G cjiZ IMXN TNIF Cgyh vg0=
CÒPIA INFORMATIVA (NO VERIFICABLE EN SEU ELECTRÒNICA)

GAS NATURAL COMERCIALIZADORA, SA	Gen/2017 Electr. Col·legis AT	37.891,51 €		897.942
IBERDROLA CUR, SA	Gener/2017	1.703,47 €		
GAS NATURAL COMERCIALIZADORA, SA	Feb/2017 Electr.Col·legis BT	107.718,32 €		872.341
GAS NATURAL COMERCIALIZADORA, SA	Feb/2017 Electr. Col·legis AT	37.777,68 €		
IBERDROLA CUR, SA	Feb-2017	554,99 €		
GAS NATURAL COMERCIALIZADORA, S.A.	Març/2017 AT i BT	125.685,61 €		767.803
IBERDROLA CUR, SA	Març/2017	1.791,39 €		
	Sumes … … … … … …	430.201,47 €		2.538.086
CD110-16500-22100 Electricitat enllumenat públic				
CREDITOR	CONCEPTE	IMPORT		kW·h
GAS NATURAL COMERCIALIZADORA, SA	Gen/2017 Electr. Enllum. BT	874.315,72 €		7.508.070
GAS NATURAL COMERCIALIZADORA, SA	Gen/2017 Electr. Enllum. BT	2.665,42 €		
GAS NATURAL COMERCIALIZADORA, SA	Gen/2017 Electr.Enllum. AT	69.540,36 €		
IBERDROLA CUR, SA	Gen/2017	155.728,59 €		
GAS NATURAL COMERCIALIZADORA, SA	Feb/2017 Electr.Enllum. BT	652.294,03		5.753.281
GAS NATURAL COMERCIALIZADORA, SA	Feb/2017 Electr.Enllum. AT	54.463,52 €		
IBERDROLA CUR, SA	Feb-2017	144.356,11 €		
GAS NATURAL COMERCIALIZADORA, SA	Març/2017 AT i BT	799.741,35 €		6.539.921
IBERDROLA CUR, SA	Març/2017	144.356,11 €		
	Sumes … … … … … …	2.897.461,21 €		19.801.272

63	RESULTAT: CONTESTADA
EXPEDIENT: O-89POP-2017-000033-00	PROPOSTA NÚM.: 41
ASSUMPTE: Pregunta subscrita pel Sr. Igual, del Grup Popular, sobre el reconeiximent d'obligació de pagament en el primer trimestre de 2017.	

"En base al asunto mencionado, se cursan las siguientes preguntas:

1ª. ¿Qué autorizaciones, disposiciones y reconocimientos de obligación de pago ha realizado la Delegación de Gobierno Interior en cada uno de los meses del primer trimestre del 2017?

Signat electrònicament per:

Antefirma	Nom	Data	Emissor cert	Núm. sèrie cert
SECRETARI GENERAL I DEL PLE	PEDRO GARCIA RABASA	31/05/2017	ACCVCA-120	5348213462474800797

Id. document: R5L0 2K4G cjiZ IMXN TNIF Cgyh vg0=
CÒPIA INFORMATIVA (NO VERIFICABLE EN SEU ELECTRÒNICA)

2ª. ¿A qué empresas?

3ª. ¿Por qué importe?"

RESPOSTA

Sr. Campillo, delegat de Servicis Centrals

"Reiterem el que vam respondre en el Ple del mes de noviembre de 2016 en la pregunta amb número de registre 00401-2016-001077 i en el Ple del mes de gener de 2017, amb número de registre 00401-2017-000011.

La petició formulada pel Grup Popular té un caràcter genèric, sense concretar la informació que interessa, a més de reiterativa, ja que en altres preguntes torna a incidir en esta mateixa qüestió concretant la despesa de la qual es sol·licita informació i de les quals se'ls ha facilitat la informació requerida.

Com vostés saben, el Servici de Servicis Centrals Tècnics gestiona un important nombre d'aplicacions pressupostàries de gasto corrent i inversions que suposa un alt volum de treball que ha vingut suportant anualment i fins la data.

L'anteriorment exposat no és si no la simple enumeració d'uns fets i d'una realitat ben coneguda pel Grup Popular, que no és una altra que la gran quantitat de certificacions, factures, memòries justificatives, reconeixements de crèdit i propostes de gastos que es generen al llarg de l'exercici pressupostari i, especialment, en l'últim semestre. Raó per la qual accedir a la petició formulada per vostés en esta pregunta suposaria el col·lapse del Servici, al requerir la dedicació exclusiva d'un elevat nombre de personal, tant de la Secció Administrativa com de la Secció de l'Oficina de Coordinació dels Servicis Centrals Tècnics.

Per altra banda, si bé es cert que el dret a la informació dels regidors es consagra de forma àmplia en diversos preceptes legals, com ara l'article 77 de la Llei 7/1985, de 2 d'abril, reguladora de les bases de règim local, article 128 de la Llei 8/2010, de 23 de juny, de règim local de la Comunitat Valenciana, articles 14 a 16 del RD 2568/1986, de 28 de novembre, ROFEL, i més enllà, l'article 37 de la Llei 30/1992, de 26 de novembre, del règim jurídic de les administracions públiques i del procediment administratiu Ccomú, que regula l'accés als arxius i registres de l'Administració per qualsevol ciutadà que al·legue un legítim interés, d'acord amb el joc dels articles 23.1 i 105 de la Constitució espanyola, no és menys cert que este dret es supedita a un interés superior i general com és el correcte funcionament de l'Administració, i 'sense que això supose entorpiment de les tasques dels servicis municipals' (art. 230 ROFEL).

I així, encara que el dret a la informació per part dels regidors i regidores és inqüestionable, este dret té, no obstant, certes matisacions i límits, com ha posat de manifest reiterada jurisprudència del Tribunal Suprem, que faculta a l'alcaldia la denegació d'informació quan la petició siga genèrica o abusiva (STS de 28/09/1987), ja que cal aplicar criteris de racionalitat i proporcionalitat en l'exercici del dret d'accés a la documentació i informació, per tal d'impedir

Signat electrònicament per:

Antefirma	Nom	Data	Emissor cert	Núm. sèrie cert
SECRETARI GENERAL I DEL PLE	PEDRO GARCIA RABASA	31/05/2017	ACCVCA-120	5348213462474800797

Id. document: R5L0 2K4G cjiZ IMXN TNIF Cgyh vg0=
CÒPIA INFORMATIVA (NO VERIFICABLE EN SEU ELECTRÒNICA)

obstaculitzar l'activitat dels distints servicis municipals, i cal tindre en compte factors com el volum de treball, els mitjans materials i de personal, etc., en la valoració d'estos criteris, com és el cas que ens ocupa.

S'adjunta pdf amb el volcat del SIEM perquè extraguen vostés la información que els interessa."

Signat electrònicament per:

Antefirma	Nom	Data	Emissor cert	Núm. sèrie cert
SECRETARI GENERAL I DEL PLE	PEDRO GARCIA RABASA	31/05/2017	ACCVCA-120	5348213462474800797

Id. document: R5L0 2K4G cjiZ IMXN TNIF Cgyh vg0=
CÒPIA INFORMATIVA (NO VERIFICABLE EN SEU ELECTRÒNICA)

S.I.E.M.
Siem Gastos
XSGGFA05

AYUNTAMIENTO DE VALENCIA
LISTADO DE ITEMS DE GASTO POR APLICACION DE GASTOS
Listado

FECHA EDICION: 18-04-2017

P E T I C I O N D E P R O C E S O B A T C H

APLIC./PARAMETRO: SEG A05
USUARIO :
PUNTO DE REPARTO: [illegible]
FECHA : 18/04/2017
HORA : 11:16

Ejercicio.....: 2017
Organico Desde.....: CD110
Organico Hasta.....: CD110
Funcional Desde.....: 00000
Funcional Hasta.....: 99999
Economico Desde.....: 0000000
Economico Hasta.....: 9999999
Fecha Situacion.....: 31032017
Opcion.....: GASTOS APROBADOS
Solo Plurianual.....: N
Solo Resultas.....: N
Solo Conceptos.....: N
Listado Gastos Partida..: S
Listado Propuesta Item..: S
Resumen Proyectos.....: N

Signat electrònicament per:

Antefirma	Nom	Data	Emissor cert	Núm. sèrie cert
SECRETARI GENERAL I DEL PLE	PEDRO GARCIA RABASA	31/05/2017	ACCVCA-120	5348213462474800797

Id. document: R5L0 2K4G cjiZ IMXN TNIF Cgyh vg0=
CÒPIA INFORMATIVA (NO VERIFICABLE EN SEU ELECTRÒNICA)

SIEM
GASTOS
SGGFA051

AYUNTAMIENTO DE VALENCIA

ITEMS DE GASTO POR APLICACION DE GASTO

REFERIDO: 18/04/17
EDITADO : 18/04/17
PAGINA : 1

FECHA GESTION 'HASTA': 31/03/2017 GASTOS APROBADOS

APLICACION GASTOS: 2017 CD110 16400 21200 TEXTO: CONSERV, MANT. EDIF. Y OT.CONST

IMP.INICIAL: 137.200,00 IMP.DEFINI.: 137.200,00 IMP.NO DISP.: 0,00 RET.TRASFER.: 0,00
IMP.RESERV.: 16.854,65 BAJAS GASTO: 0,00 PDTE ASG. G.: 120.345,35

PROYECTO	ITEM DE GASTO	TEXTO DEL ITEM/ IMP.APROBACION/ FECHA APROBAC./	IMP. ADJUDICAD. FECHA ADJUDICA.	NOMBRE DEL PROVEEDOR / IMP.REC.OBLIG. / PDTE.REC.OBLIG./	PAGADO BRUTO REINTEGRADO	PDTE. DE PAGO
	2016 02283 2017 003060	MANTENIMENT CEMENTERIS MPALS.		FOMENTO VALENCIA MANTENIMIENTO		
		16.854,65	16.854,65	6.765,06	6.765,06	0,00
		01/01/2017	01/01/2017	10.089,59	0,00	
	TOTAL APLIC. GASTOS:	16.854,65	16.854,65	6.765,06	6.765,06	0,00
		0,00	0,00	10.089,59	0,00	

Signat electrònicament per:

Antefirma	Nom	Data	Emissor cert	Núm. sèrie cert
SECRETARI GENERAL I DEL PLE	PEDRO GARCIA RABASA	31/05/2017	ACCVCA-120	5348213462474800797

Id. document: R5L0 2K4G cjiZ IMXN TNIF Cgyh vg0=

CÒPIA INFORMATIVA (NO VERIFICABLE EN SEU ELECTRÒNICA)

SIEM
GASTOS
SGGFA051

AYUNTAMIENTO DE VALENCIA

ITEMS DE GASTO POR APLICACION DE GASTO

REFERIDO: 18/04/17
EDITADO : 18/04/17
PAGINA : 2

FECHA GESTION 'HASTA': 31/03/2017 GASTOS APROBADOS

APLICACION GASTOS: 2017 CD110 16500 21300 TEXTO: MAQUINARIA INSTALACIONES Y UTIL

IMP.INICIAL: 3.900.000,00 IMP.DEFINI.: 3.900.000,00 IMP.NO DISP.: 0,00 RET.TRASFER.: 0,00
IMP.RESERV.: 1.500.000,00 BAJAS GASTO: 0,00 PDTE ASG. G.: 2.400.000,00

PROYECTO	ITEM DE GASTO	TEXTO DEL ITEM/ IMP.APROBACION/ FECHA APROBAC./	IMP. ADJUDICAD. FECHA ADJUDICA.	NOMBRE DEL PROVEEDOR / IMP.REC.OBLIG. / PDTE.REC.OBLIG./	PAGADO BRUTO REINTEGRADO	PDTE. DE PAGO
	2016 02052 2017 002920	ENE-MAY/2016 ALUMBRADO ZONA NO		ETRALUX SA		
		750.000,00	750.000,00	300.002,52	300.002,52	0,00
		01/01/2017	01/01/2017	449.997,48	0,00	
	2016 02052 2017 002930	ENE-MAY/2016 ALUMBRADO ZONA SU		IMESAPI S.A.		
		750.000,00	750.000,00	300.002,34	300.002,34	0,00
		01/01/2017	01/01/2017	449.997,66	0,00	
	TOTAL APLIC. GASTOS:	1.500.000,00	1.500.000,00	600.004,86	600.004,86	0,00
		0,00	0,00	899.995,14	0,00	

Signat electrònicament per:

Antefirma	Nom	Data	Emissor cert	Núm. sèrie cert
SECRETARI GENERAL I DEL PLE	PEDRO GARCIA RABASA	31/05/2017	ACCVCA-120	5348213462474800797

Id. document: R5L0 2K4G cjiZ IMXN TNIF Cgyh vg0=
CÒPIA INFORMATIVA (NO VERIFICABLE EN SEU ELECTRÒNICA)

SIEM
GASTOS
SGGFA051

AYUNTAMIENTO DE VALENCIA
ITEMS DE GASTO POR APLICACION DE GASTO

REFERIDO: 18/04/17
EDITADO : 18/04/17
PAGINA : 3

FECHA GESTION 'HASTA': 31/03/2017 GASTOS APROBADOS

APLICACION GASTOS: 2017 CD110 16500 22100 TEXTO: ENERGIA ELECTRICA

IMP.INICIAL: 11.330.667,40 IMP.DEFINI.: 11.472.501,62 IMP.NO DISP.: 0,00 RET.TRASFER.: 0,00
IMP.RESERV.: 11.443.001,83 BAJAS GASTO: 0,00 PDTE ASG. G.: 29.499,79

PROYECTO	ITEM DE GASTO	TEXTO DEL ITEM/ FECHA APROBAC./	IMP. ADJUDICAD. FECHA ADJUDICA.	NOMBRE DEL PROVEEDOR / IMP.REC.OBLIG. / PDTE.REC.OBLIG./	PAGADO BRUTO REINTEGRADO	PDTE. DE PAGO
2016 04893 2017 005990	LOT 2. ENLLUMENAT PÚBLIC ELECT			GAS NATURAL COMERCIALIZADORA,		
	9.849.863,01	9.849.863,01		876.981,14	876.981,14	0,00
	01/01/2017	01/01/2017		8.972.881,87	0,00	
2016 04893 2017 006020	LOT 3. ENLLUMENAT PÚBLIC ELECT			GAS NATURAL COMERCIALIZADORA,		
	1.196.712,33	1.196.712,33		69.540,36	69.540,36	0,00
	01/01/2017	01/01/2017		1.127.171,97	0,00	
2017 01143 2017 045040	DES/2016 ENLLUMENAT PÚBLIC			COOPERATIVA ELECTRICA DE CASTE		
	24,90	24,90		24,90	0,00	
	30/03/2017	30/03/2017		0,00	0,00	24,90
2017 01143 2017 045050	DES/2016 ENLLUMENAT PÚBLIC			COOPERATIVA ELECTRICA DE CASTE		
	67,91	67,91		67,91	0,00	
	30/03/2017	30/03/2017		0,00	0,00	67,91
2017 01143 2017 045060	DES/2016 ENLLUMENAT PÚBLIC			COOPERATIVA ELECTRICA DE CASTE		
	352,61	352,61		352,61	0,00	
	30/03/2017	30/03/2017		0,00	0,00	352,61
2017 01143 2017 045070	DES/2016 ENLLUMENAT PÚBLIC			IBERDROLA COMERCIAL. ULTIMO RE		
	141.388,80	141.388,80		141.388,80	0,00	
	30/03/2017	30/03/2017		0,00	0,00	141.388,80
2017 01178 2017 046110	GEN/2017 ELECTRICITAT ENLLUMEN			COOPERATIVA ELECTRICA DE CASTE		
	24,42	24,42		24,42	24,42	
	03/03/2017	03/03/2017		0,00	0,00	0,00
2017 01178 2017 046130	GEN/2017 ELECTRICITAT ENLLUMEN			COOPERATIVA ELECTRICA DE CASTE		
	65,33	65,33		65,33	65,33	
	03/03/2017	03/03/2017		0,00	0,00	0,00
2017 01178 2017 046140	GEN/2017 ELECTRICITAT ENLLUMEN			COOPERATIVA ELECTRICA DE CASTE		
	329,33	329,33		329,33	329,33	
	03/03/2017	03/03/2017		0,00	0,00	0,00
2017 01200 2017 046980	DES/2016 ELECTRICITAT ENLLUMEN			GAS NATURAL COMERCIALIZADORA,		
	66.594,89	66.594,89		66.594,89	66.594,89	0,00
	16/03/2017	16/03/2017		0,00	0,00	
2017 01279 2017 048960	GEN/2017 ELECTRICITAT INST.FIX			AUTORIDAD PORTUARIA DE VALENCI		
	117,75	117,75		117,75	117,75	
	13/03/2017	13/03/2017		0,00	0,00	0,00

Signat electrònicament per:

Antefirma	Nom	Data	Emissor cert	Núm. sèrie cert
SECRETARI GENERAL I DEL PLE	PEDRO GARCIA RABASA	31/05/2017	ACCVCA-120	5348213462474800797

Id. document: R5L0 2K4G cjiZ IMXN TNIF Cgyh vg0=

CÒPIA INFORMATIVA (NO VERIFICABLE EN SEU ELECTRÒNICA)

SIEM
GASTOS
SGGFA051

AYUNTAMIENTO DE VALENCIA
ITEMS DE GASTO POR APLICACION DE GASTO

REFERIDO: 18/04/17
EDITADO : 18/04/17
PAGINA : 4

FECHA GESTION 'HASTA': 31/03/2017 GASTOS APROBADOS

APLICACION GASTOS: 2017 CD110 16500 22100 TEXTO: ENERGIA ELECTRICA

IMP.INICIAL: 11.330.667,40 IMP.DEFINI.: 11.472.501,62 IMP.NO DISP.: 0,00 RET.TRASFER.: 0,00
IMP.RESERV.: 11.443.001,83 BAJAS GASTO: 0,00 PDTE ASG. G.: 29.499,79

PROYECTO	ITEM DE GASTO	TEXTO DEL ITEM/ IMP.APROBACION/ FECHA APROBAC./	IMP. ADJUDICAD. FECHA ADJUDICA.	NOMBRE DEL PROVEEDOR / IMP.REC.OBLIG. / PDTE.REC.OBLIG./	PAGADO BRUTO REINTEGRADO	PDTE. DE PAGO
2017 01279 2017 048970	FEB/2017 ELECTRICITTAT ENLLUMEN			COOPERATIVA ELECTRICA DE CASTE		
		22,53	22,53	22,53		0,00
		13/03/2017	13/03/2017	0,00		
				0,00		
2017 01279 2017 048980	FEB/2017 ELECTRICITTAT ENLLUMEN			COOPERATIVA ELECTRICA DE CASTE		
		56,31	56,31	56,31		0,00
		13/03/2017	13/03/2017	0,00		
				0,00		
2017 01279 2017 048990	FEB/2017 ELECTRICITTAT ENLLUMEN			COOPERATIVA ELECTRICA DE CASTE		
		251,29	251,29	251,29		0,00
		13/03/2017	13/03/2017	0,00		
				0,00		
TOTAL APLIC. GASTOS:		11.255.871,41	11.255.871,41	1.155.817,57	1.013.983,35	141.834,22
		0,00	0,00	10.100.053,84	0,00	

Signat electrònicament per:

Antefirma	Nom	Data	Emissor cert	Núm. sèrie cert
SECRETARI GENERAL I DEL PLE	PEDRO GARCIA RABASA	31/05/2017	ACCVCA-120	5348213462474800797

Id. document: R5L0 2K4G cjiZ IMXN TNIF Cgyh vg0=
CÒPIA INFORMATIVA (NO VERIFICABLE EN SEU ELECTRÒNICA)

SIEM
GASTOS
SGGFA051

AYUNTAMIENTO DE VALENCIA
ITEMS DE GASTO POR APLICACION DE GASTO

REFERIDO: 18/04/17
EDITADO : 18/04/17
PAGINA : 5

FECHA GESTION 'HASTA': 31/03/2017 GASTOS APROBADOS

APLICACION GASTOS: 2017 CD110 16500 6330001 TEXTO: RENOVACION ALUMBRADO PUBLICO

IMP.INICIAL: 0,00 IMP.DEFINI.: 3.999.996,69 IMP.NO DISP.: 0,00 RET.TRASFER.: 0,00
IMP.RESERV.: 3.999.986,53 BAJAS GASTO: 0,00 PDTE ASG. G.: 10,16

PROYECTO	ITEM DE GASTO	TEXTO DEL ITEM/ IMP.APROBACION/ FECHA APROBAC./	IMP. ADJUDICAD. / FECHA ADJUDICA.	NOMBRE DEL PROVEEDOR / IMP.REC.OBLIG. / PDTE.REC.OBLIG./	PAGADO BRUTO REINTEGRADO	PDTE. DE PAGO
2016 0035	2017 01838 2017 063590	IDAE.ILUMINARIES I LLUMS ENLLJ	0,00	0,00		
		14.620,54		0,00		0,00
		31/03/2017		0,00		
2016 0035	2017 01838 2017 063600	IDAE.ILUMINARIES I LLUMS ENLLJ	0,00	0,00		
		54.875,77		0,00		0,00
		31/03/2017		0,00		
2016 0035	2017 01838 2017 063610	IDAE.ILUMINARIES I LLUMS ENLLJ	0,00	0,00		
		103.391,60		0,00		0,00
		31/03/2017		0,00		
2016 0035	2017 01838 2017 063620	IDAE.ILUMINARIES I LLUMS ENLLJ	0,00	0,00		
		421.766,83		0,00		0,00
		31/03/2017		0,00		
2016 0035	2017 01838 2017 063630	IDAE.ILUMINARIES I LLUMS ENLLJ	0,00	0,00		
		129.072,61		0,00		0,00
		31/03/2017		0,00		
2016 0035	2017 01838 2017 063640	IDAE.LLUMINARIES I LLUMS ENLLJ	0,00	0,00		
		257.996,66		0,00		0,00
		31/03/2017		0,00		
2016 0035	2017 01838 2017 063650	IDAE.ILUMINARIES I LLUMS ENLLJ	0,00	0,00		
		506.543,51		0,00		0,00
		31/03/2017		0,00		
2016 0035	2017 01838 2017 063660	IDAE.ILUMINARIES I LLUMS ENLLJ	0,00	0,00		
		260.969,45		0,00		0,00
		31/03/2017		0,00		
2016 0035	2017 01838 2017 063670	IDAE.ILUMINARIES I LLUMS ENLLJ	0,00	0,00		
		201.234,72		0,00		0,00
		31/03/2017		0,00		
2016 0035	2017 01838 2017 063680	IDAE.ILUMINARIES I LLUMS ENLLJ	0,00	0,00		
		474.915,56		0,00		0,00
		31/03/2017		0,00		
2016 0035	2017 01838 2017 063690	IDAE.ILUMINARIES I LLUMS ENLLJ	0,00	0,00		
		334.834,05		0,00		0,00
		31/03/2017		0,00		

Signat electrònicament per:

Antefirma	Nom	Data	Emissor cert	Núm. sèrie cert
SECRETARI GENERAL I DEL PLE	PEDRO GARCIA RABASA	31/05/2017	ACCVCA-120	5348213462474800797

Id. document: R5L0 2K4G cjiZ IMXN TNIF Cgyh vg0=
CÒPIA INFORMATIVA (NO VERIFICABLE EN SEU ELECTRÒNICA)

SIEM
GASTOS
SGGFA051

AYUNTAMIENTO DE VALENCIA
ITEMS DE GASTO POR APLICACION DE GASTO

REFERIDO: 18/04/17
EDITADO : 18/04/17
PAGINA : 6

FECHA GESTION 'HASTA': 31/03/2017 GASTOS APROBADOS

APLICACION GASTOS: 2017 CD110 16500 6330001 TEXTO: RENOVACION ALUMBRADO PUBLICO

IMP.INICIAL:	0,00	IMP.DEFINI.:	3.999.996,69	IMP.NO DISP.:	0,00	RET.TRASFER.: 0,00
IMP.RESERV.:	3.999.986,53	BAJAS GASTO:	0,00	PDTE ASG. G.:	10,16	

PROYECTO	ITEM DE GASTO	TEXTO DEL ITEM/ FECHA APROBAC./	IMP.APROBACION/ IMP. ADJUDICAD. FECHA ADJUDICA.	NOMBRE DEL PROVEEDOR / IMP.REC.OBLIG. / PDTE.REC.OBLIG./	PAGADO BRUTO REINTEGRADO	PDTE. DE PAGO
2016 0035	2017 01838 2017 063700	IDAE.ILUMINARIES I LLUMS ENLLJ	306.269,29	0,00	0,00	0,00
			31/03/2017	0,00	0,00	
2016 0035	2017 01838 2017 063710	IDAE.ILUMINARIES I LLUMS ENLLJ	310.066,88	0,00	0,00	0,00
			31/03/2017	0,00	0,00	
2016 0035	2017 01838 2017 063720	IDAE.ILUMINARIES I LLUMS ENLLJ	141.493,68	0,00	0,00	0,00
			31/03/2017	0,00	0,00	
2016 0035	2017 01838 2017 063730	IDAE.ILUMINARIES I LLUMS ENLLJ	105.443,22	0,00	0,00	0,00
			31/03/2017	0,00	0,00	
2016 0035	2017 01838 2017 063740	IDAE.ILUMINARIES I LLUMS ENLLJ	197.615,71	0,00	0,00	0,00
			31/03/2017	0,00	0,00	
2016 0035	2017 01838 2017 063750	IDAE.ILUMINARIES I LLUMS ENLLJ	19.632,58	0,00	0,00	0,00
			31/03/2017	0,00	0,00	
2016 0035	2017 01838 2017 063760	IDAE.ILUMINARIES I LLUMS ENLLJ	29.459,00	0,00	0,00	0,00
			31/03/2017	0,00	0,00	
2016 0035	2017 01838 2017 063770	IDAE.ILUMINARIES I LLUMS ENLLJ	129.784,87	0,00	0,00	0,00
			31/03/2017	0,00	0,00	
	TOTAL APLIC. GASTOS:		3.999.986,53	0,00	0,00	0,00
			0,00	0,00	0,00	
			0,00	0,00	0,00	

Signat electrònicament per:

Antefirma	Nom	Data	Emissor cert	Núm. sèrie cert
SECRETARI GENERAL I DEL PLE	PEDRO GARCIA RABASA	31/05/2017	ACCVCA-120	5348213462474800797

Id. document: R5L0 2K4G cjiZ IMXN TNIF Cgyh vg0=
CÒPIA INFORMATIVA (NO VERIFICABLE EN SEU ELECTRÒNICA)

SIEM
GASTOS
SGGFA051

AYUNTAMIENTO DE VALENCIA
ITEMS DE GASTO POR APLICACION DE GASTO

REFERIDO: 18/04/17
EDITADO : 18/04/17
PAGINA : 7

FECHA GESTION 'HASTA': 31/03/2017 GASTOS APROBADOS

APLICACION GASTOS: 2017 CD110 32300 21200 TEXTO: CONSERV, MANT. EDIF. Y OT.CONST

IMP.INICIAL: 3.104.953,91 IMP.DEFINI.: 3.104.953,91 IMP.NO DISP.: 0,00 RET.TRASFER.: 0,00
IMP.RESERV.: 1.527.948,84 BAJAS GASTO: 0,00 PDTE ASG. G.: 1.577.005,07

PROYECTO	ITEM DE GASTO	TEXTO DEL ITEM/ IMP.APROBACION/ FECHA APROBAC./	IMP. ADJUDICAD. FECHA ADJUDICA.	NOMBRE DEL PROVEEDOR / IMP.REC.OBLIG. / PDTE.REC.OBLIG./	PAGADO BRUTO REINTEGRADO	PDTE. DE PAGO
2016 02283 2017 003070	MANTENIMIENT COL·LEGIS MPALS.	COL·LEGIS MPALS.		FOMENTO VALENCIA MANTENIMIENTO		
		1.525.619,42	1.525.619,42	444.355,46	444.355,46	0,00
		01/01/2017	01/01/2017	1.081.263,96	0,00	
TOTAL APLIC. GASTOS:		1.525.619,42	1.525.619,42	444.355,46	444.355,46	0,00
		0,00	0,00	1.081.263,96	0,00	

Signat electrònicament per:

Antefirma	Nom	Data	Emissor cert	Núm. sèrie cert
SECRETARI GENERAL I DEL PLE	PEDRO GARCIA RABASA	31/05/2017	ACCVCA-120	5348213462474800797

Id. document: R5L0 2K4G cjiZ IMXN TNIF Cgyh vg0=

CÒPIA INFORMATIVA (NO VERIFICABLE EN SEU ELECTRÒNICA)

SIEM
GASTOS
SGGFA051

AYUNTAMIENTO DE VALENCIA

ITEMS DE GASTO POR APLICACION DE GASTO

REFERIDO: 18/04/17
EDITADO : 18/04/17
PAGINA : 8

FECHA GESTION 'HASTA': 31/03/2017 GASTOS APROBADOS

APLICACION GASTOS: 2017 CD110 32300 22100 TEXTO: ENERGIA ELECTRICA

IMP.INICIAL: 1.700.000,00 IMP.DEFINI.: 1.701.288,38 IMP.NO DISP.: 0,00 RET.TRASFER.: 0,00
IMP.RESERV.: 1.607.062,03 BAJAS GASTO: 0,00 PDTE ASG. G.: 94.226,35

PROYECTO	ITEM DE GASTO	TEXTO DEL ITEM/ FECHA APROBAC./	IMP.APROBACION/ IMP. ADJUDICAD. FECHA ADJUDICA.	NOMBRE DEL PROVEEDOR / IMP.REC.OBLIG. / PDTE.REC.OBLIG./	PAGADO BRUTO REINTEGRADO	PDTE. DE PAGO
2016 04893 2017 005980	LOT 2. ESCOLES ELECTRICITAT		1.104.657,53	GAS NATURAL COMERCIALIZADORA,	117.078,50	
			01/01/2017	987.579,03	0,00	0,00
2016 04893 2017 006010	LOT 3. ESCOLES ELECTRICITAT		368.219,18	GAS NATURAL COMERCIALIZADORA,	37.891,51	
			01/01/2017	330.327,67	0,00	0,00
2017 01143 2017 045110	DES/2016 ELECTRICITAT COL·LEGI		1.288,38	IBERDROLA COMERCIAL. ULTIMO RE	0,00	
			30/03/2017	0,00	0,00	1.288,38
2017 01200 2017 046940	DES/2016 ELECTRICITAT COL·LEGI		30.954,13	GAS NATURAL COMERCIALIZADORA,	30.954,13	
			16/03/2017	0,00	0,00	0,00
2017 01200 2017 046950	DES/2016 ELECTRICITAT COL·LEGI		93.509,40	GAS NATURAL COMERCIALIZADORA,	93.509,40	
			16/03/2017	0,00	0,00	0,00
2017 01200 2017 047040	GEN/2017 ELECTRICITAT COL·LEGI		1.703,47	IBERDROLA COMERCIAL. ULTIMO RE	1.703,47	
			16/03/2017	0,00	0,00	0,00
TOTAL APLIC. GASTOS:			1.600.332,09		282.425,39	1.288,38
			0,00	1.600.332,09	1.317.906,70	0,00

Signat electrònicament per:

Antefirma	Nom	Data	Emissor cert	Núm. sèrie cert
SECRETARI GENERAL I DEL PLE	PEDRO GARCIA RABASA	31/05/2017	ACCVCA-120	5348213462474800797

Id. document: R5L0 2K4G cjiZ IMXN TNIF Cgyh vg0=
CÒPIA INFORMATIVA (NO VERIFICABLE EN SEU ELECTRÒNICA)

SIEM
GASTOS
SGGFA051

AYUNTAMIENTO DE VALENCIA
ITEMS DE GASTO POR APLICACION DE GASTO

REFERIDO: 18/04/17
EDITADO : 18/04/17
PAGINA : 9

FECHA GESTION 'HASTA': 31/03/2017 GASTOS APROBADOS

APLICACION GASTOS: 2017 CD110 32300 22700 TEXTO: LIMPIEZA Y ASEO

IMP.INICIAL: 3.799.753,75 IMP.DEFINI.: 3.799.753,75 IMP.NO DISP.: 0,00 RET.TRASFER.: 0,00
IMP.RESERV.: 3.799.753,75 BAJAS GASTO: 136.232,44 PDTE ASG. G.: 136.232,44

PROYECTO	ITEM DE GASTO	TEXTO DEL ITEM/ IMP.APROBACION/ FECHA APROBAC./	IMP. ADJUDICAD. FECHA ADJUDICA.	NOMBRE DEL PROVEEDOR / IMP.REC.OBLIG. / PDTE.REC.OBLIG./	PAGADO BRUTO REINTEGRADO	PDTE. DE PAGO
2016 00487 2017 002250	LOT 2.NETEJA COL·LEGIS	3.663.521,31 01/01/2017	3.663.521,31 01/01/2017	FERROVIAL SERVICIOS, S.A. 583.605,08 3.079.916,23	583.605,08 0,00	0,00
TOTAL APLIC. GASTOS:		3.663.521,31 0,00	3.663.521,31 0,00	583.605,08 3.079.916,23	583.605,08 0,00	0,00

Signat electrònicament per:

Antefirma	Nom	Data	Emissor cert	Núm. sèrie cert
SECRETARI GENERAL I DEL PLE	PEDRO GARCIA RABASA	31/05/2017	ACCVCA-120	5348213462474800797

Id. document: R5L0 2K4G cjiZ IMXN TNIF Cgyh vg0=
CÒPIA INFORMATIVA (NO VERIFICABLE EN SEU ELECTRÒNICA)

SIEM
GASTOS
SGGFA051

AYUNTAMIENTO DE VALENCIA
ITEMS DE GASTO POR APLICACION DE GASTO

REFERIDO: 18/04/17
EDITADO : 18/04/17
PAGINA : 10

FECHA GESTION 'HASTA': 31/03/2017 GASTOS APROBADOS

APLICACION GASTOS: 2017 CD110 32300 63100 TEXTO: ADEC.PARCELA CEIP STO.ANGEL DE

IMP.INICIAL: 152.752,57 IMP.DEFINI.: 196.518,14 IMP.NO DISP.: 0,00 RET.TRASFER.: 0,00
IMP.RESERV.: 366.666,72 BAJAS GASTO: 184.673,40 PDTE ASG. G.: 14.524,82

,'

PROYECTO	ITEM DE GASTO	TEXTO DEL ITEM/ IMP.APROBACION/ FECHA APROBAC./	IMP. ADJUDICAD. / FECHA ADJUDICA.	NOMBRE DEL PROVEEDOR / IMP.REC.OBLIG. / PDTE.REC.OBLIG./	PAGADO BRUTO REINTEGRADO	PDTE. DE PAGO
2016 03668 2017 004030	ADEQ.PARCEL·LA CP SANTO ANGEL	0,00 08/11/2016	0,00	0,00 0,00	0,00 0,00	0,00
2017 00718 2017 032890	ADEQ.PARCEL.LA CP SANTO ANGEL	152.752,00 01/01/2017	120.830,60	PAVASAL SA 0,00 0,00	0,00 0,00	0,00
TOTAL APLIC. GASTOS:		152.752,00 0,00	0,00 120.830,60	0,00 0,00	0,00 0,00	0,00

Signat electrònicament per:

Antefirma	Nom	Data	Emissor cert	Núm. sèrie cert
SECRETARI GENERAL I DEL PLE	PEDRO GARCIA RABASA	31/05/2017	ACCVCA-120	5348213462474800797

Id. document: R5L0 2K4G cjiZ IMXN TNIF Cgyh vg0=

CÒPIA INFORMATIVA (NO VERIFICABLE EN SEU ELECTRÒNICA)

```
SIEM                                AYUNTAMIENTO DE VALENCIA                                REFERIDO: 18/04/17
GASTOS                                                                                      EDITADO : 18/04/17
SGGFA051                        ITEMS DE GASTO POR APLICACION DE GASTO                      PAGINA  :    11


                          FECHA GESTION 'HASTA': 31/03/2017 GASTOS APROBADOS

                            APLICACION GASTOS: 2017 CD110 43120 21200    TEXTO: CONSERV, MANT. EDIF. Y OT.CONST

 IMP.INICIAL:     199.405,21 IMP.DEFINI.:     199.405,21 IMP.NO DISP.:          0,00 RET.TRASFER.:          0,00
 IMP.RESERV.:     159.445,49 BAJAS GASTO:           0,00 PDTE ASG. G.:     39.959,72


                                    TEXTO DEL ITEM/                        NOMBRE DEL PROVEEDOR /
                                IMP.APROBACION/ IMP. ADJUDICAD.    IMP.REC.OBLIG. / PAGADO BRUTO
 PROYECTO      ITEM DE GASTO    FECHA APROBAC./ FECHA ADJUDICA.    PDTE.REC.OBLIG./ REINTEGRADO      PDTE. DE PAGO
 ------------  ---------------  ------------------------------  ------------------------------  ----------------
               2016 02283 2017 003080 MANTENIMENT MERCATS MPALS:     159.445,49     159.445,49 FOMENTO VALENCIA MANTENIMIENTO
                                                 01/01/2017     01/01/2017      121.348,17          38.097,32
                                                                                                         0,00

                                ==============  ==============  ==============  ==============  ================
                TOTAL APLIC. GASTOS:                159.445,49     159.445,49      38.097,32          38.097,32
                                                          0,00           0,00     121.348,17                0,00
                                ==============  ==============  ==============  ==============  ================
```


Signat electrònicament per:

Antefirma	Nom	Data	Emissor cert	Núm. sèrie cert
SECRETARI GENERAL I DEL PLE	PEDRO GARCIA RABASA	31/05/2017	ACCVCA-120	5348213462474800797

Id. document: R5L0 2K4G cjiZ IMXN TNIF Cgyh vg0=
CÒPIA INFORMATIVA (NO VERIFICABLE EN SEU ELECTRÒNICA)

SIEM
GASTOS
SGGFA051

AYUNTAMIENTO DE VALENCIA
ITEMS DE GASTO POR APLICACION DE GASTO

REFERIDO: 18/04/17
EDITADO : 18/04/17
PAGINA : 12

FECHA GESTION 'HASTA': 31/03/2017 GASTOS APROBADOS

APLICACION GASTOS: 2017 CD110 43120 22700 TEXTO: LIMPIEZA Y ASEO

IMP.INICIAL:	489.209,00	IMP.DEFINI.:	489.209,00	IMP.NO DISP.: 0,00
IMP.RESERV.:	489.209,00	BAJAS GASTO:	69.990,66	PDTE ASG. G.: 69.990,66

RET.TRASFER.: 0,00

PROYECTO	ITEM DE GASTO	TEXTO DEL ITEM/ IMP.APROBACION/ FECHA APROBAC./	IMP. ADJUDICAD. / FECHA ADJUDICA.	NOMBRE DEL PROVEDOR / IMP.REC.OBLIG. / PDTE.REC.OBLIG./	PAGADO BRUTO REINTEGRADO	PDTE. DE PAGO
2016 00487 2017 002260	LOT 3 NETEJA MERCATS	419.218,34	419.218,34	FOMENTO VALENCIA MANTENIMIENTO	69.286,00	0,00
		01/01/2017	01/01/2017	349.932,34	0,00	
TOTAL APLIC. GASTOS:		419.218,34	419.218,34	69.286,00	69.286,00	0,00
		0,00	0,00	349.932,34	0,00	

Signat electrònicament per:

Antefirma	Nom	Data	Emissor cert	Núm. sèrie cert
SECRETARI GENERAL I DEL PLE	PEDRO GARCIA RABASA	31/05/2017	ACCVCA-120	5348213462474800797

Id. document: R5L0 2K4G cjiZ IMXN TNIF Cgyh vg0=
CÒPIA INFORMATIVA (NO VERIFICABLE EN SEU ELECTRÒNICA)

SIEM
GASTOS
SGGPA051

AYUNTAMIENTO DE VALENCIA
ITEMS DE GASTO POR APLICACION DE GASTO

REFERIDO: 18/04/17
EDITADO : 18/04/17
PAGINA : 13

*'FECHA GESTION 'HASTA': 31/03/2017 GASTOS APROBADOS

APLICACION GASTOS: 2017 CD110 92010 22106 TEXTO: OT PRODUCTOS PARMACEUTICOS

IMP.INICIAL: 25.000,00 IMP.DEFINI.: 25.178,48 IMP.NO DISP.: 0,00 RET.TRASFER.: 0,00
IMP.RESERV.: 25.541,15 BAJAS GASTO: 0,00 PDTE ASG. G.: -362,67

PROYECTO	ITEM DE GASTO	TEXTO DEL ITEM/ FECHA APROBACION/ FECHA APROBAC./	IMP. ADJUDICAD. / IMP. ADJUDICA.	NOMBRE DEL PROVEEDOR / IMP.REC.OBLIG. / PDTE.REC.OBLIG./	PAGADO BRUTO / REINTEGRADO	PDTE. DE PAGO
2016 05010 2017 006120	REACTIVOS LAB.LINEA INMUNOLOGÍ		14.000,00	SIEMENS HEALTHCARE, S.L.	4.649,49	0,00
		01/01/2017	01/01/2017	9.350,51	0,00	
2016 05184 2017 006900	REACTIVOS LINEA HEMATOLOGIA		7.754,77	HORIBA ABX IBERICA SUC EN ESPA	0,00	0,00
		01/01/2017	01/01/2017	7.754,77	0,00	
2017 00604 2017 029710	PROD. FARMACEUTICOS Y LABORATO		362,90	SANILABO, S.L.	362,90	0,00
		08/02/2017	08/02/2017	0,00	0,00	
2017 00710 2017 032740	SUBM.MEDICAMENTS-PRODUCTES PAR		3.245,00	CERDA LLORET , CESAR	694,80	0,00
		13/02/2017	13/02/2017	2.550,20	0,00	
2017 01546 2017 056150	PROD.FARMAC. Y LABORATORIO		178,48	SANILABO, S.L.	0,00	178,48
		31/03/2017	31/03/2017	0,00	0,00	
TOTAL APLIC. GASTOS:			25.541,15		5.885,67	5.707,19	178,48
			0,00		19.655,48	0,00	

Signat electrònicament per:

Antefirma	Nom	Data	Emissor cert	Núm. sèrie cert
SECRETARI GENERAL I DEL PLE	PEDRO GARCIA RABASA	31/05/2017	ACCVCA-120	5348213462474800797

Id. document: R5L0 2K4G cjiZ IMXN TNIF Cgyh vg0=

CÒPIA INFORMATIVA (NO VERIFICABLE EN SEU ELECTRÒNICA)

SIEM
GASTOS
SGGFA051

AYUNTAMIENTO DE VALENCIA
ITEMS DE GASTO POR APLICACION DE GASTO

REFERIDO: 18/04/17
EDITADO : 18/04/17
PAGINA : 14

FECHA GESTION 'HASTA': 31/03/2017 GASTOS APROBADOS

APLICACION GASTOS: 2017 CD110 92010 22799 TEXTO: OTR.TRABAJOS REALIZADOS POR OTR

IMP.INICIAL: 55.000,00 IMP.DEFINI.: 55.000,00 IMP.NO DISP.: 0,00 RET.TRASFER.: 0,00
IMP.RESERV.: 54.637,33 BAJAS GASTO: 0,00 PDTE ASG. G.: 362,67

PROYECTO	ITEM DE GASTO	TEXTO DEL ITEM/ IMP.APROBACION/ FECHA APROBAC./	IMP. ADJUDICAD. FECHA ADJUDICA.	NOMBRE DEL PROVEEDOR / IMP.REC.OBLIG. / PDTE.REC.OBLIG./	PAGADO BRUTO REINTEGRADO	PDTE. DE PAGO
2015 00094 2017 000950	2017. PREVENCIÓN RIESGOS LABOR	36.300,00	36.300,00	SGS TECNOS, S.A.	4.296,11	0,00
		01/01/2017	01/01/2017	32.003,89	0,00	
TOTAL APLIC. GASTOS:		36.300,00	36.300,00	4.296,11	4.296,11	0,00
		0,00	0,00	32.003,89	0,00	

Signat electrònicament per:

Antefirma	Nom	Data	Emissor cert	Núm. sèrie cert
SECRETARI GENERAL I DEL PLE	PEDRO GARCIA RABASA	31/05/2017	ACCVCA-120	5348213462474800797

Id. document: R5L0 2K4G cjiZ IMXN TNIF Cgyh vg0=
CÒPIA INFORMATIVA (NO VERIFICABLE EN SEU ELECTRÒNICA)

SIEM
GASTOS
SGFA051

AYUNTAMIENTO DE VALENCIA
ITEMS DE GASTO POR APLICACION DE GASTO

REFERIDO: 18/04/17
EDITADO : 18/04/17
PAGINA : 15

FECHA GESTION 'HASTA': 31/03/2017 GASTOS APROBADOS

APLICACION GASTOS: 2017 CD110 92030 21400 TEXTO: ELEMENTOS DEL TRANSPORTE

IMP.INICIAL: 216.000,00 IMP.DEFINI.: 216.000,00 IMP.NO DISP.: 0,00 RET.TRASFER.: 0,00
IMP.RESERV.: 171.694,30 BAJAS GASTO: 0,00 PDTE ASG. G.: 44.305,70

PROYECTO	ITEM DE GASTO	TEXTO DEL ITEM/ IMP.APROBACION/ FECHA APROBAC./	IMP. ADJUDICAD. FECHA ADJUDICA.	NOMBRE DEL PROVEEDOR / IMP.REC.OBLIG. / PDTE.REC.OBLIG./	PAGADO BRUTO REINTEGRADO	PDTE. DE PAGO
2015 03932 2017 001540	LAVADO VEHICULOS	36.733,99 01/01/2017	36.733,99 01/01/2017	AUTOCENTRO PESET, S.L. 3.113,75 33.620,24	3.113,75 0,00	0,00
2017 00328 2017 022410	REP.MECAN.ESPEJO 7217BWZ	75,79 31/01/2017	75,79 31/01/2017	SAICA MOTOS, S.L. 75,79 0,00	75,79 0,00	0,00
2017 00328 2017 022440	REP.MECAN.CARROCERIA Y ALETA 5	950,00 31/01/2017	950,00 31/01/2017	GOMEZ GONZALEZ , JOSE LUIS 950,00 0,00	950,00 0,00	0,00
2017 00328 2017 022450	REP.MECAN.PINTURA 8381DJL	1.179,00 31/01/2017	1.179,00 31/01/2017	GOMEZ GONZALEZ , JOSE LUIS 1.179,00 0,00	1.179,00 0,00	0,00
2017 00328 2017 022460	REP.MECAN.CABLE EMBRAGUE 9991H	57,63 31/01/2017	57,63 31/01/2017	MOTO-RECAMBIOS V. FERRER, S.L. 57,63 0,00	57,63 0,00	0,00
2017 00328 2017 022470	REP.MECAN.CARBURADOR,BOBINA V4	408,62 31/01/2017	408,62 31/01/2017	MOTO-RECAMBIOS V. FERRER, S.L. 408,62 0,00	408,62 0,00	0,00
2017 00328 2017 022490	REP.MECAN.ACEITE MOTOR 1162JBF	127,76 31/01/2017	127,76 31/01/2017	TORVALENJO, S.L. 127,76 0,00	127,76 0,00	0,00
2017 00681 2017 031820	REP. MECAN. DIRECCION. 9963-DM	476,46 13/02/2017	476,46 13/02/2017	TORVALENJO, S.L. 476,46 0,00	476,46 0,00	0,00
2017 00681 2017 031830	REP.MECAN.MOTOR. 0924-GPD	347,74 13/02/2017	347,74 13/02/2017	TORVALENJO, S.L. 347,74 0,00	347,74 0,00	0,00
2017 00681 2017 031850	REP.MECAN.TAPIZAR.V-5286-DT;V-	712,74 13/02/2017	712,74 13/02/2017	GAMATAP A^A SLL 712,74 0,00	712,74 0,00	0,00
2017 00681 2017 031870	REP.MECAN.MATERIALES.VARIOS	415,27 13/02/2017	415,27 13/02/2017	NEUMATICOS CIVERA, S.L. 415,27 0,00	415,27 0,00	0,00

Signat electrònicament per:

Antefirma	Nom	Data	Emissor cert	Núm. sèrie cert
SECRETARI GENERAL I DEL PLE	PEDRO GARCIA RABASA	31/05/2017	ACCVCA-120	5348213462474800797

Id. document: R5L0 2K4G cjiZ IMXN TNIF Cgyh vg0=
CÒPIA INFORMATIVA (NO VERIFICABLE EN SEU ELECTRÒNICA)

SIEM
GASTOS
SGGFA051

AYUNTAMIENTO DE VALENCIA
ITEMS DE GASTO POR APLICACION DE GASTO

REFERIDO: 18/04/17
EDITADO : 18/04/17
PAGINA : 16

FECHA GESTION 'HASTA': 31/03/2017 GASTOS APROBADOS

APLICACION GASTOS: 2017 CD110 92030 21400 TEXTO: ELEMENTOS DEL TRANSPORTE

IMP.INICIAL: 216.000,00 IMP.DEFINI.: 216.000,00 IMP.NO DISP.: 0,00 RET.TRASFER.: 0,00
IMP.RESERV.: 171.694,30 BAJAS GASTO: 0,00 PDTE ASG. G.: 44.305,70

PROYECTO	ITEM DE GASTO	TEXTO DEL ITEM/ IMP.APROBACION/ IMP. ADJUDICAD. FECHA APROBAC./ FECHA ADJUDICA.	NOMBRE DEL PROVEEDOR / IMP.REC.OBLIG. / PAGADO BRUTO PDTE.REC.OBLIG./ REINTEGRADO	PDTE. DE PAGO
2017 00681 2017 031920	REP.MECAN.MATERIAL.VARIOS	309,87	RECAMBIOS COLON CATARROJA, S.A	
		13/02/2017	309,87	0,00
			0,00	
2017 00681 2017 031930	REP.MECAN.EMBRAGUE.5006-BYG	649,13	TORVALENJO, S.L.	
		13/02/2017	649,13	0,00
			0,00	
2017 00685 2017 031950	LOT 1 MANTENIMENT I REPARACIÓ	0,00		
		66.666,67	0,00	0,00
		16/03/2017	0,00	
2017 00685 2017 031960	LOT 2 MANTENIMENT I REPARACIÓ	0,00		
		28.800,00	0,00	0,00
		16/03/2017	0,00	
2017 00685 2017 031970	LOT 3 MANTENIMENT I REPARACIÓ	0,00		
		13.333,33	0,00	0,00
		16/03/2017	0,00	
2017 01181 2017 046350	REP. MECAN. - VARIAS MATRÍCULA	320,71	RECAMBIOS COLON CATARROJA, S.A	
		03/03/2017	320,71	0,00
		03/03/2017	0,00	
2017 01181 2017 046360	REP. MECAN. - 0921GPD	152,85	TORVALENJO, S.L.	
		03/03/2017	152,85	0,00
		03/03/2017	0,00	
2017 01181 2017 046380	REP. MECAN. - 8381DJL	750,44	TORVALENJO, S.L.	
		03/03/2017	750,44	0,00
		03/03/2017	0,00	
2017 01181 2017 046440	REP. MECAN. - RECAMBIOS	100,05	VEDAT MEDITERRANEO SL	
		03/03/2017	100,05	0,00
		03/03/2017	0,00	
2017 01181 2017 046450	REP. MECAN.-REVISION	117,74	ITV LEVANTE SA	
		03/03/2017	117,74	0,00
		03/03/2017	0,00	
2017 01181 2017 046470	REP. MECAN.-0920GPD	400,00	GOMEZ GONZALEZ , JOSE LUIS	
		03/03/2017	400,00	0,00
		03/03/2017	0,00	

Signat electrònicament per:

Antefirma	Nom	Data	Emissor cert	Núm. sèrie cert
SECRETARI GENERAL I DEL PLE	PEDRO GARCIA RABASA	31/05/2017	ACCVCA-120	5348213462474800797

Id. document: R5L0 2K4G cjiZ IMXN TNIF Cgyh vg0=

CÒPIA INFORMATIVA (NO VERIFICABLE EN SEU ELECTRÒNICA)

SIEM
GASTOS
SGGFA051

AYUNTAMIENTO DE VALENCIA
ITEMS DE GASTO POR APLICACION DE GASTO

REFERIDO: 18/04/17
EDITADO : 18/04/17
PAGINA : 17

FECHA GESTION 'HASTA': 31/03/2017 GASTOS APROBADOS

APLICACION GASTOS: 2017 CD110 92030 21400 TEXTO: ELEMENTOS DEL TRANSPORTE

IMP.INICIAL: 216.000,00 IMP.DEFINI.: 216.000,00 IMP.NO DISP.: 0,00 RET.TRASFER.: 0,00
IMP.RESERV.: 171.694,30 BAJAS GASTO: 0,00 PDTE ASG. G.: 44.305,70

PROYECTO	ITEM DE GASTO	TEXTO DEL ITEM/ IMP.APROBACION/ FECHA APROBAC./	IMP. ADJUDICAD. FECHA ADJUDICA.	NOMBRE DEL PROVEEDOR / IMP.REC.OBLIG. / PDTE.REC.OBLIG./	PAGADO BRUTO REINTEGRADO	PDTE. DE PAGO
2017 01181 2017 046480	REP.MECAN.- VARIAS MAT.	516,51	516,51	RECAMBIOS COLON CATARROJA, S.A	516,51	
		03/03/2017	03/03/2017	516,51	516,51	0,00
				0,00	0,00	
2017 01181 2017 046490	REP.MECAN.-0923GPD	145,20	145,20	TORVALENJO, S.L.	145,20	
		03/03/2017	03/03/2017	145,20	145,20	0,00
				0,00	0,00	
2017 01181 2017 046502	REP.MECAN.-0927GPD	145,20	145,20	TORVALENJO, S.L.	145,20	
		03/03/2017	03/03/2017	145,20	145,20	0,00
				0,00	0,00	
2017 01181 2017 046510	REP.MECAN.-8386DJL	145,20	145,20	TORVALENJO, S.L.	145,20	
		03/03/2017	03/03/2017	145,20	145,20	0,00
				0,00	0,00	
2017 01181 2017 046520	REP.MECAN.-0926GPD	145,20	145,20	TORVALENJO, S.L.	145,20	
		03/03/2017	03/03/2017	145,20	145,20	0,00
				0,00	0,00	
2017 01411 2017 053550	REP.MECAN.- PINTURA 5810-CCR -	1.179,00	1.179,00	GOMEZ GONZALEZ , JOSE LUIS	1.179,00	
		24/03/2017	24/03/2017	1.179,00	1.179,00	0,00
				0,00	0,00	
2017 01411 2017 053560	REP.MECAN.- PALANCA - 0924GPD	160,31	160,31	TORVALENJO, S.L.	160,31	
		24/03/2017	24/03/2017	160,31	160,31	0,00
				0,00	0,00	
2017 01411 2017 053570	REP.MECAN.- RECAMBIO-	152,08	152,08	VEDAT MEDITERRANEO SL	152,08	
		24/03/2017	24/03/2017	152,08	152,08	0,00
				0,00	0,00	
2017 01411 2017 053580	REP.MECAN.-FRENO - V7936ET	556,29	556,29	TALLERES LA PISTA SA	556,29	
		24/03/2017	24/03/2017	556,29	556,29	0,00
				0,00	0,00	
2017 01411 2017 053600	REP.MECAN.- VARIOS -	293,40	293,40	RECAMBIOS COLON CATARROJA, S.A	293,40	
		24/03/2017	24/03/2017	293,40	293,40	0,00
				0,00	0,00	
2017 01411 2017 053610	REP.MECAN.- PINTURA- 0925GPD	598,71	598,71	TALLERES RAF SL	598,71	
		24/03/2017	24/03/2017	598,71	598,71	0,00
				0,00	0,00	

Signat electrònicament per:

Antefirma	Nom	Data	Emissor cert	Núm. sèrie cert
SECRETARI GENERAL I DEL PLE	PEDRO GARCIA RABASA	31/05/2017	ACCVCA-120	5348213462474800797

Id. document: R5L0 2K4G cjiZ IMXN TNIF Cgyh vg0=
CÒPIA INFORMATIVA (NO VERIFICABLE EN SEU ELECTRÒNICA)

SIEM
GASTOS
SGGFA051

AYUNTAMIENTO DE VALENCIA
ITEMS DE GASTO POR APLICACION DE GASTO

REFERIDO: 18/04/17
EDITADO : 18/04/17
PAGINA : 18

FECHA GESTION 'HASTA': 31/03/2017 GASTOS APROBADOS

APLICACION GASTOS: 2017 CD110 92030 21400 TEXTO: ELEMENTOS DEL TRANSPORTE

IMP.INICIAL:	216.000,00	IMP.DEFINI.:	216.000,00	IMP.NO DISP.:	0,00
IMP.RESERV.:	171.694,30	BAJAS GASTO:	0,00	PDTE ASG. G.:	44.305,70

RET.TRASFER.: 0,00

PROYECTO	ITEM DE GASTO	TEXTO DEL ITEM/ IMP.APROBACION/ FECHA APROBAC./	IMP. ADJUDICAD. / FECHA ADJUDICA.	NOMBRE DEL PROVEEDOR / IMP.REC.OBLIG. / PDTE.REC.OBLIG./	PAGADO BRUTO / REINTEGRADO	PDTE. DE PAGO
TOTAL APLIC. GASTOS:		157.122,89 0,00	48.322,89 0,00	14.702,65 33.620,24	14.702,65 0,00	0,00

Signat electrònicament per:

Antefirma	Nom	Data	Emissor cert	Núm. sèrie cert
SECRETARI GENERAL I DEL PLE	PEDRO GARCIA RABASA	31/05/2017	ACCVCA-120	5348213462474800797

Id. document: R5L0 2K4G cjiZ IMXN TNIF Cgyh vg0=
CÒPIA INFORMATIVA (NO VERIFICABLE EN SEU ELECTRÒNICA)

SIEM
GASTOS
SGGFA051

AYUNTAMIENTO DE VALENCIA
ITEMS DE GASTO POR APLICACION DE GASTO

REFERIDO: 18/04/17
EDITADO : 18/04/17
PAGINA : 19

FECHA GESTION 'HASTA': 31/03/2017 GASTOS APROBADOS

APLICACION GASTOS: 2017 CD110 92030 22103 TEXTO: COMBUSTIBLES Y CARBURANTES

IMP.INICIAL:	626.906,22	IMP.DEFINI.:	702.705,29	IMP.NO DISP.:	0,00
IMP.RESERV.:	692.948,95	BAJAS GASTO:	0,00	PDTE ASG. G.:	9.756,34

PROYECTO	ITEM DE GASTO	TEXTO DEL ITEM/ IMP.APROBACION/ FECHA APROBAC./	IMP. ADJUDICAD. / FECHA ADJUDICA.	NOMBRE DEL PROVEEDOR / IMP.REC.OBLIG. / PDTE.REC.OBLIG./	PAGADO BRUTO REINTEGRADO	RET.TRASFER.: PDTE. DE PAGO
	2016 00358 2017 002530	SUMINISTRO COMBUSTIBLE	610.000,00	SOLRED SA	74.804,03	0,00
			01/01/2017		535.195,97	40.776,30
						0,00
	2017 01143 2017 044910	DES/2016 SUBM. COMBUSTIBLE	25.036,70	SOLRED SA	25.036,70	34.027,73
			30/03/2017		0,00	0,00
						0,00
	2017 01143 2017 044920	DES/2016 SUBM. COMBUSTIBLE	5.843,40	SOLRED SA	5.843,40	25.036,70
			30/03/2017		0,00	0,00
						0,00
	2017 01143 2017 044930	DES/2016 SUBM. COMBUSTIBLE	3.168,96	SOLRED SA	3.168,96	5.843,40
			30/03/2017		0,00	0,00
						0,00
	2017 01143 2017 044940	DES/2016 SUBM. COMBUSTIBLE	2.840,75	SOLRED SA	2.840,75	3.168,96
			30/03/2017		0,00	0,00
						0,00
	2017 01143 2017 044960	NOV/2016 SUBM. COMBUSTIBLE	24.026,85	SOLRED SA	24.026,85	2.840,75
			30/03/2017		0,00	0,00
						0,00
	2017 01143 2017 044980	NOV/2016 SUBM. COMBUSTIBLE	7.638,44	SOLRED SA	7.638,44	24.026,85
			30/03/2017		0,00	0,00
						0,00
	2017 01143 2017 044990	NOV/2016 SUBM. COMBUSTIBLE	2.922,32	SOLRED SA	2.922,32	7.638,44
			30/03/2017		0,00	0,00
						0,00
	2017 01143 2017 045000	NOV/2016 SUBM. COMBUSTIBLE	3.965,15	SOLRED SA	3.965,15	2.922,32
			30/03/2017		0,00	0,00
						0,00
	2017 01143 2017 045010	NOV/2016 SUBM. COMBUSTIBLE	27,84	FRANCISCO RIPOLL SL	27,84	3.965,15
			30/03/2017		0,00	0,00
						0,00
	2017 01143 2017 045020	DES/2016 SUBM. COMBUSTIBLE	109,29	FCO. RIPOLL AV. BALEARES SL	109,29	27,84
			30/03/2017		0,00	0,00
						0,00

Signat electrònicament per:

Antefirma	Nom	Data	Emissor cert	Núm. sèrie cert
SECRETARI GENERAL I DEL PLE	PEDRO GARCIA RABASA	31/05/2017	ACCVCA-120	5348213462474800797

Id. document: R5L0 2K4G cjiZ IMXN TNIF Cgyh vg0=
CÒPIA INFORMATIVA (NO VERIFICABLE EN SEU ELECTRÒNICA)

SIEM
GASTOS
SGGFA051

AYUNTAMIENTO DE VALENCIA
ITEMS DE GASTO POR APLICACION DE GASTO

REFERIDO: 18/04/17
EDITADO : 18/04/17
PAGINA : 20

FECHA GESTION 'HASTA': 31/03/2017 GASTOS APROBADOS

APLICACION GASTOS: 2017 CD110 92030 22103 TEXTO: COMBUSTIBLES Y CARBURANTES

IMP.INICIAL:	626.906,22	IMP.DEFINI.:	702.705,29	IMP.NO DISP.:	0,00
IMP.RESERV.:	692.948,95	BAJAS GASTO:	0,00	PDTE ASG. G.:	9.756,34

RET.TRASFER.: 0,00

PROYECTO	ITEM DE GASTO	TEXTO DEL ITEM/ IMP.APROBACION/ FECHA APROBAC./	IMP. ADJUDICAD. FECHA ADJUDICA.	NOMBRE DEL PROVEEDOR / IMP.REC.OBLIG. / PDTE.REC.OBLIG./	PAGADO BRUTO REINTEGRADO	PDTE. DE PAGO
2017 01143 2017 04503	DES/2016 SUBM. COMBUSTIBLE	219,37	219,37	FRANCISCO RIPOLL SL	0,00	219,37
		30/03/2017	30/03/2017	0,00	0,00	
2017 01178 2017 046150	GEN/2017 SUBMN. COMBUSTIBLE P.	403,82	403,82	FCO. RIPOLL AV. BALEARES SL	403,82	0,00
		03/03/2017	03/03/2017	0,00	0,00	
2017 01200 2017 047060	GEN/2017 SUBM. COMBUSTIBLE P.M	4.347,88	4.347,88	FRANCISCO RIPOLL SL	4.347,88	0,00
		16/03/2017	16/03/2017	0,00	0,00	
2017 01596 2017 057140	FEB/2017 SUBMN. COMBUSTIBLE P.	163,06	163,06	FCO. RIPOLL AV. BALEARES SL	0,00	163,06
		31/03/2017	31/03/2017	0,00	0,00	
2017 01596 2017 057150	FEB/2017 SUBMN. COMBUSTIBLE P.	2.235,12	2.235,12	FRANCISCO RIPOLL SL	0,00	2.235,12
		31/03/2017	31/03/2017	0,00	0,00	
TOTAL APLIC. GASTOS:		692.948,95	692.948,95	157.752,98	45.528,00	112.224,98
		0,00	0,00	535.195,97	0,00	

Signat electrònicament per:

Antefirma	Nom	Data	Emissor cert	Núm. sèrie cert
SECRETARI GENERAL I DEL PLE	PEDRO GARCIA RABASA	31/05/2017	ACCVCA-120	5348213462474800797

Id. document: R5L0 2K4G cjiZ IMXN TNIF Cgyh vg0=
CÒPIA INFORMATIVA (NO VERIFICABLE EN SEU ELECTRÒNICA)

SIEM
GASTOS
SGGFA051

AYUNTAMIENTO DE VALENCIA
ITEMS DE GASTO POR APLICACION DE GASTO

REFERIDO: 18/04/17
EDITADO : 18/04/17
PAGINA : 21

FECHA GESTION 'HASTA': 31/03/2017 GASTOS APROBADOS

APLICACION GASTOS: 2017 CD110 92050 21200 TEXTO: CONSERV, MANT. EDIF. Y OT.CONST

IMP.INICIAL:	3.715.325,17	IMP.DEFINI.:	3.715.756,06	IMP.NO DISP.:	0,00
IMP.RESERV.:	3.056.886,61	BAJAS GASTO:	0,00	PDTE ASG. G.:	658.869,45

RET.TRASFER.: 0,00

PROYECTO	ITEM DE GASTO	TEXTO DEL ITEM/ IMP.APROBACION/ FECHA APROBAC./	IMP. ADJUDICAD. FECHA ADJUDICA.	NOMBRE DEL PROVEEDOR / IMP.REC.OBLIG. / PAGADO BRUTO PDTE.REC.OBLIG./ REINTEGRADO	PDTE. DE PAGO
2016 02283 2017 003090	MANTENIMIENT DEPENDENCIES MPALS			FOMENTO VALENCIA MANTENIMIENTO	
		3.056.455,72	3.056.455,72	900.266,97	900.266,97
		01/01/2017	01/01/2017	2.156.188,75	0,00
2017 00894 2017 038970	CERT.ÚLTIMA NOV/2016 TRACTAMEN			PROMAXSA, PROTECCION DE MADERA	
		430,89	430,89	430,89	430,89
		24/02/2017	24/02/2017	0,00	0,00
TOTAL APLIC. GASTOS:		3.056.886,61	3.056.886,61	900.697,86	900.697,86
		0,00	0,00	2.156.188,75	0,00

Signat electrònicament per:

Antefirma	Nom	Data	Emissor cert	Núm. sèrie cert
SECRETARI GENERAL I DEL PLE	PEDRO GARCIA RABASA	31/05/2017	ACCVCA-120	5348213462474800797

Id. document: R5L0 2K4G cjiZ IMXN TNIF Cgyh vg0=
CÒPIA INFORMATIVA (NO VERIFICABLE EN SEU ELECTRÒNICA)

SIEM
GASTOS
SGGFA051

AYUNTAMIENTO DE VALENCIA
ITEMS DE GASTO POR APLICACION DE GASTO

REFERIDO: 18/04/17
EDITADO : 18/04/17
PAGINA : 22

FECHA GESTION 'HASTA': 31/03/2017 GASTOS APROBADOS

APLICACION GASTOS: 2017 CD110 92050 22100 TEXTO: ENERGIA ELECTRICA

IMP.INICIAL: 5.412.570,11 IMP.DEFINI.: 5.421.037,21 IMP.NO DISP.: 0,00 RET.TRASFER.: 0,00
IMP.RESERV.: 5.542.927,15 BAJAS GASTO: 0,00 PDTE ASG. G.: -121.889,94

PROYECTO	ITEM DE GASTO	TEXTO DEL ITEM/ IMP.APROBACION/ IMP. ADJUDICAD. FECHA APROBAC./ FECHA ADJUDICA.	NOMBRE DEL PROVEEDOR / IMP.REC.OBLIG. / PAGADO BRUTO PDTE.REC.OBLIG./ REINTEGRADO	PDTE. DE PAGO
2016 04893 2017 005970	LOT 2. DEPENDÈNCIES ELECTRICIT	1.564.931,51 01/01/2017	GAS NATURAL COMERCIALIZADORA, 139.097,72 1.425.833,79	139.097,72 0,00
2016 04893 2017 006000	LOT 3. DEPENDÈNCIES ELECTRICIT	3.498.082,19 01/01/2017	GAS NATURAL COMERCIALIZADORA, 304.237,89 3.193.844,30	304.237,89 0,00
2017 01143 2017 045080	DES/2016 ELECTRICITAT DEPENDèN	8.199,93 30/03/2017	IBERDROLA COMERCIAL. ULTIMO RE 8.199,93 0,00	8.199,93
2017 01143 2017 045090	NOV/2016 ELECTRICITAT PORT VAL	126,19 30/03/2017	AUTORIDAD PORTUARIA DE VALENCI 126,19 0,00	126,19
2017 01143 2017 045100	DES/2016 ELECTRICITAT PORT VAL	140,98 30/03/2017	AUTORIDAD PORTUARIA DE VALENCI 140,98 0,00	140,98
2017 01200 2017 046880	DES/2016 ELCTRICITAT DEPENDèN	333.393,14 16/03/2017	GAS NATURAL COMERCIALIZADORA, 333.393,14 0,00	0,00
2017 01200 2017 046900	DES/2016 ELECTRICITAT DEPENDèN	115.445,63 16/03/2017	GAS NATURAL COMERCIALIZADORA, 115.445,63 0,00	0,00
2017 01200 2017 047030	GEN/2017 ELECTRICITAT DEPENDèN	7.696,27 16/03/2017	IBERDROLA COMERCIAL. ULTIMO RE 7.696,27 0,00	0,00
TOTAL APLIC. GASTOS:		5.528.015,84 0,00	908.337,75 4.619.678,09	899.870,65 0,00 8.467,10

Signat electrònicament per:

Antefirma	Nom	Data	Emissor cert	Núm. sèrie cert
SECRETARI GENERAL I DEL PLE	PEDRO GARCIA RABASA	31/05/2017	ACCVCA-120	5348213462474800797

Id. document: R5L0 2K4G cjiZ IMXN TNIF Cgyh vg0=
CÒPIA INFORMATIVA (NO VERIFICABLE EN SEU ELECTRÒNICA)

SIEM AYUNTAMIENTO DE VALENCIA REFERIDO: 18/04/17
GASTOS ITEMS DE GASTO POR APLICACION DE GASTO EDITADO : 18/04/17
SGGFA051 PAGINA : 23

FECHA GESTION 'HASTA': 31/03/2017 GASTOS APROBADOS

APLICACION GASTOS: 2017 CD110 92050 22102 TEXTO: GAS

IMP.INICIAL: 583.563,81 IMP.DPFINI.: 642.975,69 IMP.NO DISP.: 0,00 RET.TRASFER.: 0,00
IMP.RESERV.: 301.078,55 BAJAS GASTO: 0,00 PDTE ASG. G.: 341.897,14

PROYECTO	ITEM DE GASTO	TEXTO DEL ITEM/ IMP.APROBACION/ FECHA APROBAC./	IMP. ADJUDICAD. FECHA ADJUDICA.	NOMBRE DEL PROVEEDOR / IMP.REC.OBLIG. / PDTE.REC.OBLIG./	PAGADO BRUTO REINTEGRADO	PDTE. DE PAGO
2016 02351 2017 003110	SUBMINISTRAMENT GAS NATURAL			GAS NATURAL SERVICIOS SDG, S.A		
		241.666,67	241.666,67	61.901,83	61.901,83	
		01/01/2017	01/01/2017	179.764,84	0,00	0,00
2017 01143 2017 045130	DES/2016 SUBMNISTRAMENT GAS NA			GAS NATURAL, S.U.R.		
		105,15	105,15	105,15	0,00	105,15
		30/03/2017	30/03/2017	0,00	0,00	
2017 01200 2017 046860	DES/2016 SUBMNIST. GAS NATURAL			GAS NATURAL SERVICIOS SDG, S.A		
		59.306,73	59.306,73	59.306,73	0,00	
		16/03/2017	16/03/2017	0,00	0,00	
TOTAL APLIC. GASTOS:		301.078,55	301.078,55	121.313,71	121.208,56	105,15
		0,00	0,00	179.764,84	0,00	

Signat electrònicament per:

Antefirma	Nom	Data	Emissor cert	Núm. sèrie cert
SECRETARI GENERAL I DEL PLE	PEDRO GARCIA RABASA	31/05/2017	ACCVCA-120	5348213462474800797

Id. document: R5L0 2K4G cjiZ IMXN TNIF Cgyh vg0=
CÒPIA INFORMATIVA (NO VERIFICABLE EN SEU ELECTRÒNICA)

SIEM
GASTOS
SGGFA051

AYUNTAMIENTO DE VALENCIA
ITEMS DE GASTO POR APLICACION DE GASTO

REFERIDO: 18/04/17
EDITADO : 18/04/17
PAGINA : 24

FECHA GESTION 'HASTA': 31/03/2017 GASTOS APROBADOS

APLICACION GASTOS: 2017 CD110 92050 22200 TEXTO: SERVICIO TELECOMUNICACIONES

IMP.INICIAL: 752.396,00 IMP.DEFINI.: 752.396,00 IMP.NO DISP.: 0,00 RET.TRASFER.: 0,00
IMP.RESERV.: 1.516.037,93 BAJAS GASTO: 750.560,38 PDTE ASG. G.: -13.081,55

PROYECTO	ITEM DE GASTO	TEXTO DEL ITEM/ IMP.APROBACION/ FECHA APROBAC./	IMP. ADJUDICAD. FECHA ADJUDICA.	NOMBRE DEL PROVEEDOR / IMP.REC.OBLIG. / PDTE.REC.OBLIG./	PAGADO BRUTO REINTEGRADO	PDTE. DE PAGO
2015 01966 2017 001400	2017. TEELFONIA FIXA	0,00	0,00	0,00	0,00	
		24/07/2015		0,00	0,00	
2015 02233 2017 001440	TELEFONIA MOVIL	0,00	0,00	0,00	0,00	
		25/09/2015		0,00	0,00	
2016 00382 2017 002080	2017. TELEFONIA FIXA	278.666,67		UTE VODAFONE ESPAÑA Y VODAFONE	0,00	
		01/01/2017	278.666,67	278.666,67	0,00	
2016 00386 2017 002090	TELEFONIA MOVIL	333.164,38		TELEFONICA MOVILES ESPAÑA SA	15.039,44	12.055,91	2.983,53
		01/01/2017	01/01/2017	318.124,94	0,00	
2016 00442 2017 002210	TELEFONIA FIJA	0,00	0,00	0,00	0,00	
		04/03/2016		0,00	0,00	
2016 00953 2017 002440	COMPLEMENT. TELEFONIA MÒBIL 20	1.835,62		TELEFONICA MOVILES ESPAÑA SA	0,00	
		01/01/2017	01/01/2017	1.835,62	0,00	
2017 00008 2017 008810	TELEFONIA FIJA	138.729,33	138.729,33	UTE VODAFONE ESPAÑA Y VODAFONE	0,00	
		01/01/2017	01/01/2017	138.729,33	0,00	
2017 01200 2017 046780	DES/2016 TELEFONIA MÒBIL	10.710,29	10.710,29	TELEFONICA MOVILES ESPAÑA SA	10.710,29	0,00
		16/03/2017	16/03/2017	0,00	0,00	
2017 01200 2017 046810	DES/2016. TELEFONIA MÒBIL	2.371,26	2.371,26	TELEFONICA MOVILES ESPAÑA SA	2.371,26	0,00
		16/03/2017	16/03/2017	0,00	0,00	
TOTAL APLIC. GASTOS:		765.477,55	765.477,55	28.120,99	25.137,46	2.983,53
		0,00	0,00	737.356,56	0,00	

Signat electrònicament per:

Antefirma	Nom	Data	Emissor cert	Núm. sèrie cert
SECRETARI GENERAL I DEL PLE	PEDRO GARCIA RABASA	31/05/2017	ACCVCA-120	5348213462474800797

Id. document: R5L0 2K4G cjiZ IMXN TNIF Cgyh vg0=
CÒPIA INFORMATIVA (NO VERIFICABLE EN SEU ELECTRÒNICA)

SIEM
GASTOS
SGGFA051

AYUNTAMIENTO DE VALENCIA
ITEMS DE GASTO POR APLICACION DE GASTO

REFERIDO: 18/04/17
EDITADO : 18/04/17
PAGINA : 25

FECHA GESTION 'HASTA': 31/03/2017 GASTOS APROBADOS

APLICACION GASTOS: 2017 CD110 92050 62300 TEXTO: MAQ.INSTALAC.Y UTILLAJE

IMP.INICIAL: 0,00 IMP.DEFINI.: 90.013,40 IMP.NO DISP.: 0,00 RET.TRASFER.: 0,00
IMP.RESERV.: 121.530,10 BAJAS GASTO: 0,00 PDTE ASG. G.: -31.516,70

PROYECTO	ITEM DE GASTO	TEXTO DEL ITEM/ IMP.APROBACION/ FECHA APROBAC./	IMP. ADJUDICAD. FECHA ADJUDICA.	NOMBRE DEL PROVEEDOR / IMP.REC.OBLIG. / PDTE.REC.OBLIG./	PAGADO BRUTO REINTEGRADO	PDTE. DE PAGO
2017 00374	2017 023790	SUBMINISTRAMENT CALEFACTORS	790,00	EL CORTE INGLES, S.A.	790,00	0,00
		790,00	27/01/2017	790,00		
		27/01/2017		0,00		
2017 00778	2017 034770	HARDWARE/SOFTWARE SIST.COMUN.V	87.593,40	CONNECTIS ICT SERVICES, S.A.	87.593,40	0,00
		87.593,40	24/02/2017	87.593,40		
		24/02/2017		0,00		
2017 01177	2017 046070	SONOMETROS SERVICIO INSPECCION	21.695,30	BRUEL Y KJAER IBERICA SA	0,00	0,00
		21.695,30	06/03/2017	21.695,30	0,00	
		06/03/2017		0,00		
TOTAL APLIC. GASTOS:			110.078,70		88.383,40	0,00
			0,00		21.695,30	
					0,00	

Signat electrònicament per:

Antefirma	Nom	Data	Emissor cert	Núm. sèrie cert
SECRETARI GENERAL I DEL PLE	PEDRO GARCIA RABASA	31/05/2017	ACCVCA-120	5348213462474800797

Id. document: R5L0 2K4G cjiZ IMXN TNIF Cgyh vg0=

CÒPIA INFORMATIVA (NO VERIFICABLE EN SEU ELECTRÒNICA)

SIEM
GASTOS
SGGFA051

AYUNTAMIENTO DE VALENCIA

ITEMS DE GASTO POR APLICACION DE GASTO

REFERIDO: 18/04/17
EDITADO : 18/04/17
PAGINA : 26

FECHA GESTION 'HASTA': 31/03/2017 GASTOS APROBADOS

APLICACION GASTOS: 2017 CD110 92050 62500 TEXTO: INV.NVA.MOBILIARIO Y ENS.

IMP.INICIAL: 0,00 IMP.DEFINI.: 141.878,31 IMP.NO DISP.: 0,00 RET.TRASFER.: 0,00
IMP.RESERV.: 256.236,07 BAJAS GASTO: 0,00 PDTE ASG. G.: -114.357,76

PROYECTO	ITEM DE GASTO	TEXTO DEL ITEM/ IMP.APROBACION/ FECHA APROBAC./	IMP. ADJUDICAD. FECHA ADJUDICA.	NOMBRE DEL PROVEEDOR / IMP.REC.OBLIG. / PDTE.REC.OBLIG./	PAGADO BRUTO REINTEGRADO	PDTE. DE PAGO
	2017 00366 2017 023660	LOT 1. TANQUES		API MOVILIDAD, S.A.		
		85.000,00	85.000,00	0,00	0,00	0,00
		14/02/2017	01/03/2017	85.000,00	0,00	
	2017 00366 2017 023670	LOT 2. PLAQUES PROHIBIT ESTACI		PROSEñAL, S.L.U.		
		15.000,00	15.000,00	0,00	0,00	0,00
		14/02/2017	22/02/2017	15.000,00	0,00	
	2017 00570 2017 028750	ADQUISICIÓ FRIGORIFIC ALCALDIA		EL CORTE INGLES, S.A.		
		397,97	397,97	0,00	0,00	0,00
		08/02/2017	08/02/2017	397,97	0,00	
	2017 00778 2017 034760	SUBM. MOBILIARI DEPENDENCIES M		IMPACTO VALENCIA S.L.U		
		109.869,97	109.869,97	109.869,97	109.869,97	0,00
		24/02/2017	24/02/2017	0,00	0,00	
	2017 00778 2017 036630	ADQUISICIO CADIRES GIRATORIES		IMPACTO VALENCIA S.L.U		
		4.007,36	4.007,36	4.007,36	4.007,36	0,00
		24/02/2017	24/02/2017	0,00	0,00	
	2017 00778 2017 036640	ADQUISICIÓ CADIRES 4 PATES+BRA		IMPACTO VALENCIA S.L.U		
		1.094,08	1.094,08	1.094,08	1.094,08	0,00
		24/02/2017	24/02/2017	0,00	0,00	
	2017 00778 2017 036650	ADQUISICIÓ SILLONS GIRATORIS		IMPACTO VALENCIA S.L.U		
		571,10	571,10	571,10	571,10	0,00
		24/02/2017	24/02/2017	0,00	0,00	
	2017 00778 2017 036670	ADQUISICIÓ BANCADA ESPERA		IMPACTO VALENCIA S.L.U		
		2.515,59	2.515,59	2.515,59	2.515,59	0,00
		24/02/2017	24/02/2017	0,00	0,00	
	2017 00778 2017 036680	ADQUISICIO TAULA TAPA 160X80X7		IMPACTO VALENCIA S.L.U		
		4.977,03	4.977,03	4.977,03	4.977,03	0,00
		24/02/2017	24/02/2017	0,00	0,00	
	2017 00778 2017 036690	ADQUISICIO TAULA TAPA 180X80X7		IMPACTO VALENCIA S.L.U		
		582,03	582,03	582,03	582,03	0,00
		24/02/2017	24/02/2017	0,00	0,00	
	2017 00778 2017 036700	ADQUISICIÓ CALAIXERES METAL·LI		IMPACTO VALENCIA S.L.U		
		3.173,89	3.173,89	3.173,89	3.173,89	0,00
		24/02/2017	24/02/2017	0,00	0,00	

Signat electrònicament per:

Antefirma	Nom	Data	Emissor cert	Núm. sèrie cert
SECRETARI GENERAL I DEL PLE	PEDRO GARCIA RABASA	31/05/2017	ACCVCA-120	5348213462474800797

Id. document: R5L0 2K4G cjiZ IMXN TNIF Cgyh vg0=
CÒPIA INFORMATIVA (NO VERIFICABLE EN SEU ELECTRÒNICA)


```
SIEM                    AYUNTAMIENTO DE VALENCIA                                REFERIDO: 18/04/17
GASTOS                                                                          EDITADO : 18/04/17
SGGFA051                ITEMS DE GASTO POR APLICACION DE GASTO                  PAGINA  :    27


                        FECHA GESTION 'HASTA': 31/03/2017 GASTOS APROBADOS

                          APLICACION GASTOS: 2017 CD110 92050 62500    TEXTO: INV.NVA.MOBILIARIO Y ENS.

 IMP.INICIAL:          0,00 IMP.DEFINI.:      141.878,31 IMP.NO DISP.:          0,00 RET.TRASFER.:          0,00
 IMP.RESERV.:    256.236,07 BAJAS GASTO:        0,00 PDTE ASG. G.:       -114.357,76

                                TEXTO DEL ITEM/                          NOMBRE DEL PROVEDOR /
                              IMP.APROBACION/ IMP. ADJUDICAD.     IMP.REC.OBLIG. / PAGADO BRUTO
 PROYECTO     ITEM DE GASTO   FECHA APROBAC./ FECHA ADJUDICA.     PDTE.REC.OBLIG./ REINTEGRADO      PDTE. DE PAGO
 ------------ --------------- ------------------------------     ------------------------------- ---------------
              2017 00778 2017 036710 ADQUISICIÓ ARMARIS METàL·LICS    IMPACTO VALENCIA S.L.U      2.584,80
                                                2.584,80                      2.584,80                    0,00
                                                24/02/2017                        0,00
                                                24/02/2017
              2017 00778 2017 036740 MOBILIARI VARI (1)               IMPACTO VALENCIA S.L.U
                                                52,19                         52,19                   52,19
                                                24/02/2017                        0,00                    0,00
                                                24/02/2017
              2017 00778 2017 036750 MOBILIARI VARI (2)               IMPACTO VALENCIA S.L.U
                                                2.105,98                      2.105,98                2.105,98
                                                24/02/2017                        0,00                    0,00
                                                24/02/2017
              2017 00778 2017 036760 MOBILIARI VARI (3)               IMPACTO VALENCIA S.L.U
                                                52,19                         52,19                   52,19
                                                24/02/2017                        0,00                    0,00
                                                24/02/2017
              2017 00778 2017 036770 MOBILIARI VARI (4)               IMPACTO VALENCIA S.L.U
                                                45,75                         45,75                   45,75
                                                24/02/2017                        0,00                    0,00
                                                24/02/2017
              2017 00778 2017 036780 MOBILIARI VARI (5)               IMPACTO VALENCIA S.L.U
                                                904,78                       904,78                  904,78
                                                24/02/2017                        0,00                    0,00
                                                24/02/2017
              2017 00778 2017 036790 MOBILIARI VARI (7)               IMPACTO VALENCIA S.L.U
                                                394,95                       394,95                  394,95
                                                24/02/2017                        0,00                    0,00
                                                24/02/2017
              2017 00778 2017 036800 MOBILIARI VARI (8)               IMPACTO VALENCIA S.L.U
                                                52,19                         52,19                   52,19
                                                24/02/2017                        0,00                    0,00
                                                24/02/2017
              2017 00778 2017 036810 MOBILIARI VARI (9)               IMPACTO VALENCIA S.L.U
                                                52,19                         52,19                   52,19
                                                24/02/2017                        0,00                    0,00
                                                24/02/2017
              2017 00778 2017 036820 MOBILIARI VARI (10)              IMPACTO VALENCIA S.L.U
                                                810,92                       810,92                  810,92
                                                24/02/2017                        0,00                    0,00
                                                24/02/2017
              2017 00778 2017 036830 MOBILIARI VARI (11)              IMPACTO VALENCIA S.L.U
                                                988,45                       988,45                  988,45
                                                24/02/2017                        0,00                    0,00
                                                24/02/2017
```


Signat electrònicament per:

Antefirma	Nom	Data	Emissor cert	Núm. sèrie cert
SECRETARI GENERAL I DEL PLE	PEDRO GARCIA RABASA	31/05/2017	ACCVCA-120	5348213462474800797

Id. document: R5L0 2K4G cjiZ IMXN TNIF Cgyh vg0=
CÒPIA INFORMATIVA (NO VERIFICABLE EN SEU ELECTRÒNICA)

SIEM
GASTOS
SGGFA051

AYUNTAMIENTO DE VALENCIA
ITEMS DE GASTO POR APLICACION DE GASTO

REFERIDO: 18/04/17
EDITADO : 18/04/17
PAGINA : 28

FECHA GESTION 'HASTA': 31/03/2017 GASTOS APROBADOS

APLICACION GASTOS: 2017 CD110 92050 62500 TEXTO: INV.NVA.MOBILIARIO Y ENS.

IMP.INICIAL: 0,00 IMP.DEFINI.: 141.878,31 IMP.NO DISP.: 0,00 RET.TRASFER.: 0,00
IMP.RESERV.: 256.236,07 BAJAS GASTO: 0,00 PDTE ASG. G.: -114.357,76

PROYECTO	ITEM DE GASTO	TEXTO DEL ITEM/ IMP.APROBACION/ FECHA APROBAC./	IMP. ADJUDICAD. FECHA ADJUDICA.	NOMBRE DEL PROVEEDOR / IMP.REC.OBLIG. / PDTE.REC.OBLIG./	PAGADO BRUTO REINTEGRADO	PDTE. DE PAGO
2017 00778	2017 036840	MOBILIARI VARI (12)	904,78	IMPACTO VALENCIA S.L.U	904,78	0,00
		904,78	24/02/2017	904,78	0,00	
		24/02/2017	24/02/2017	0,00	0,00	
2017 00778	2017 036850	MOBILIARI VARI (13)	55,93	IMPACTO VALENCIA S.L.U	55,93	0,00
		55,93	24/02/2017	55,93	0,00	
		24/02/2017	24/02/2017	0,00	0,00	
2017 00778	2017 036860	MOBILIARI VARI (14)	55,93	IMPACTO VALENCIA S.L.U	55,93	0,00
		55,93	24/02/2017	55,93	0,00	
		24/02/2017	24/02/2017	0,00	0,00	
2017 00778	2017 036870	MOBILIARI VARI (15)	714,22	IMPACTO VALENCIA S.L.U	714,22	0,00
		714,22	24/02/2017	714,22	0,00	
		24/02/2017	24/02/2017	0,00	0,00	
2017 00778	2017 036880	MOBILIARI VARI (16)	824,74	IMPACTO VALENCIA S.L.U	824,74	0,00
		824,74	24/02/2017	824,74	0,00	
		24/02/2017	24/02/2017	0,00	0,00	
2017 00778	2017 036890	MOBILIARI VARI (17)	1.211,98	IMPACTO VALENCIA S.L.U	1.211,98	0,00
		1.211,98	24/02/2017	1.211,98	0,00	
		24/02/2017	24/02/2017	0,00	0,00	
2017 00778	2017 036900	MOBILIARI VARI (18)	248,66	IMPACTO VALENCIA S.L.U	248,66	0,00
		248,66	24/02/2017	248,66	0,00	
		24/02/2017	24/02/2017	0,00	0,00	
2017 00778	2017 036910	MOBILIARI VARI (19)	338,79	IMPACTO VALENCIA S.L.U	338,79	0,00
		338,79	24/02/2017	338,79	0,00	
		24/02/2017	24/02/2017	0,00	0,00	
2017 00778	2017 036920	MOBILIARI VARI (20)	215,65	IMPACTO VALENCIA S.L.U	215,65	0,00
		215,65	24/02/2017	215,65	0,00	
		24/02/2017	24/02/2017	0,00	0,00	
2017 00778	2017 036930	MOBILIARI VARI (6)	52,19	IMPACTO VALENCIA S.L.U	52,19	0,00
		52,19	24/02/2017	52,19	0,00	
		24/02/2017	24/02/2017	0,00	0,00	

Signat electrònicament per:

Antefirma	Nom	Data	Emissor cert	Núm. sèrie cert
SECRETARI GENERAL I DEL PLE	PEDRO GARCIA RABASA	31/05/2017	ACCVCA-120	5348213462474800797

Id. document: R5L0 2K4G cjiZ IMXN TNIF Cgyh vg0=
CÒPIA INFORMATIVA (NO VERIFICABLE EN SEU ELECTRÒNICA)

SIEM
GASTOS
SGGFA051

AYUNTAMIENTO DE VALENCIA
ITEMS DE GASTO POR APLICACION DE GASTO

REFERIDO: 18/04/17
EDITADO : 18/04/17
PAGINA : 29

FECHA GESTION 'HASTA': 31/03/2017 GASTOS APROBADOS

APLICACION GASTOS: 2017 CD110 92050 62500 TEXTO: INV.NVA.MOBILIARIO Y ENS.

IMP.INICIAL: 141.878,31 IMP.NO DISP.: 0,00 RET.TRASFER.: 0,00
IMP.RESERV.: 256.236,07 BAJAS GASTO: 0,00 PDTE ASG. G.: -114.357,76

PROYECTO	ITEM DE GASTO	TEXTO DEL ITEM/ IMP.APROBACION/ FECHA APROBAC./	IMP. ADJUDICAD. FECHA ADJUDICA.	NOMBRE DEL PROVEEDOR / IMP.REC.OBLIG. / PDTE.REC.OBLIG./	PAGADO BRUTO REINTEGRADO	PDTE. DE PAGO
TOTAL APLIC. GASTOS:		239.856,28 0,00	239.856,28 0,00	139.458,31 100.397,97	139.458,31 0,00	0,00

Signat electrònicament per:

Antefirma	Nom	Data	Emissor cert	Núm. sèrie cert
SECRETARI GENERAL I DEL PLE	PEDRO GARCIA RABASA	31/05/2017	ACCVCA-120	5348213462474800797

Id. document: R5L0 2K4G cjiZ IMXN TNIF Cgyh vg0=
CÒPIA INFORMATIVA (NO VERIFICABLE EN SEU ELECTRÒNICA)

SIEM
GASTOS
SGGFA051

AYUNTAMIENTO DE VALENCIA
ITEMS DE GASTO POR APLICACION DE GASTO

REFERIDO: 18/04/17
EDITADO : 18/04/17
PAGINA : 30

FECHA GESTION 'HASTA': 31/03/2017 GASTOS APROBADOS

APLICACION GASTOS: 2017 CD110 92050 63200 TEXTO: REFORMAS EDIFICIOS MUNICIPALES

IMP.INICIAL: 2.118.299,17 IMP.DEFINI.: 2.668.443,20 IMP.NO DISP.: 0,00 RET.TRASFER.: 508.509,02
IMP.RESERV.: 873.334,43 BAJAS GASTO: 174.685,33 PDTE ASG. G.: 1.461.285,08

PROYECTO	ITEM DE GASTO	TEXTO DEL ITEM/ FECHA APROBAC./	IMP. ADJUDICAD. FECHA ADJUDICA.	NOMBRE DEL PROVEDOR / IMP.REC.OBLIG. / PDTE.REC.OBLIG./	PAGADO BRUTO REINTEGRADO	PDTE. DE PAGO
2016	03451 2017 004040	REHAB.FAÇANA IMMOBLE FERRER I	0,00	0,00	0,00	0,00
		28/10/2016	0,00	0,00	0,00	
2017	00062 2017 009820	REHAB.FAÇANA IMMOBLE FERRER I	0,00	0,00	0,00	0,00
		138.299,17		0,00	0,00	
		13/02/2017		0,00	0,00	
2017	00066 2017 009840	HABILITACIÓ CASA DR. BARTUAL	128.304,83	BINARIA CIA.GRAL.CONSTRUCCIONE	0,00	0,00
		128.304,83	14/02/2017	128.304,83	0,00	
		08/02/2017			0,00	
2017	00147 2017 011140	COORD.SS Y SS OBRAS C/FERRER I	2.454,15	MARTINEZ FERRER , ALEJANDRO	0,00	0,00
		2.454,15	19/01/2017	2.454,15	0,00	
		19/01/2017			0,00	
2017	00615 2017 030030	HONORARIS ARQUITECTURA C/ESCAL	1.088,27	ARQUITECTURA Y URBANISMO SINGU	1.088,27	0,00
		1.088,27	24/03/2017	1.088,27	0,00	
		24/03/2017		0,00		
2017	00615 2017 030060	CERT.Nº3 DES/16 OBRES C/ESCALA	9.827,25	VARESER 96, S.L.	9.827,25	0,00
		9.827,25	24/03/2017	9.827,25	0,00	
		24/03/2017		0,00		
2017	00615 2017 033830	COORD.SS Y SS REGISTROS CC Y T	137,44	CABANELL RIPOLLES , EVA MARIA	137,44	0,00
		137,44	24/03/2017	137,44	0,00	
		24/03/2017		0,00		
2017	00615 2017 034420	CERT.Nº1 GENER/17 MUSEU CC NAT	44.439,71	FOMENTO VALENCIA MANTENIMIENTO	44.439,71	0,00
		44.439,71	24/03/2017	44.439,71	0,00	
		24/03/2017		0,00		
2017	00615 2017 043510	CERT.Nº3 GEN/16 OBRES ALQUERIA	7.242,23	ESTUDIO METODOS DE LA RESTAURA	7.242,23	0,00
		7.242,23	24/03/2017	7.242,23	0,00	
		24/03/2017		0,00		
2017	00615 2017 043520	CERT.Nº1 ENE/16 OBRES 2ªPL.ALT	4.620,31	VICTOR TORMO, S.L.	4.620,31	0,00
		4.620,31	24/03/2017	4.620,31	0,00	
		24/03/2017		0,00		
2017	00615 2017 043820	HONORARIS ARQUITECTURA C/ESCAL	398,48	ARQUITECTURA Y URBANISMO SINGU	398,48	0,00
		398,48	24/03/2017	398,48	0,00	
		24/03/2017		0,00		

Signat electrònicament per:

Antefirma	Nom	Data	Emissor cert	Núm. sèrie cert
SECRETARI GENERAL I DEL PLE	PEDRO GARCIA RABASA	31/05/2017	ACCVCA-120	5348213462474800797

Id. document: R5L0 2K4G cjiZ IMXN TNIF Cgyh vg0=
CÒPIA INFORMATIVA (NO VERIFICABLE EN SEU ELECTRÒNICA)

SIEM
GASTOS
SGGFA051

AYUNTAMIENTO DE VALENCIA
ITEMS DE GASTO POR APLICACION DE GASTO

REFERIDO: 18/04/17
EDITADO : 18/04/17
PAGINA : 31

FECHA GESTION 'HASTA': 31/03/2017 GASTOS APROBADOS

APLICACION GASTOS: 2017 CD110 92050 63200 TEXTO: REFORMAS EDIFICIOS MUNICIPALES

IMP.INICIAL: 2.118.299,17 IMP.DEFINI.: 2.668.443,20 IMP.NO DISP.: 0,00 RET.TRASFER.: 508.509,02
IMP.RESERV.: 873.334,43 BAJAS GASTO: 174.685,33 PDTE ASG. G.: 1.461.285,08

PROYECTO	ITEM DE GASTO	TEXTO DEL ITEM/ FECHA APROBACION/ FECHA APROBAC./	IMP. ADJUDICAD. FECHA ADJUDICA.	NOMBRE DEL PROVEEDOR / IMP.REC.OBLIG. / PDTE.REC.OBLIG./	PAGADO BRUTO REINTEGRADO	PDTE. DE PAGO
2017 00615 2017 044340	CERT.N°1 GEN/17 ALQUERIA C/OLB	5.247,73	24/03/2017	FOMENTO VALENCIA MANTENIMIENTO	5.247,73	0,00
		5.247,73	24/03/2017	5.247,73	0,00	
2017 00615 2017 044360	CERT.N°1 GEN/17 ALQUERIA C/OLB	12.386,50	24/03/2017	FOMENTO VALENCIA MANTENIMIENTO	12.386,50	0,00
		12.386,50	24/03/2017	12.386,50	0,00	
2017 00615 2017 044380	CERT.N°1 GEN/17 ALQUERIA C/OLB	4.751,52	24/03/2017	FOMENTO VALENCIA MANTENIMIENTO	4.751,52	0,00
		4.751,52	24/03/2017	4.751,52	0,00	
2017 00615 2017 044390	CERT.N°2 DES/16 ALQUERIA MORO	9.742,22	24/03/2017	ESTUDIO METODOS DE LA RESTAURA	9.742,22	0,00
		9.742,22	24/03/2017	9.742,22	0,00	
2017 00615 2017 044410	CERT.N°2-ULT DES/16 ADEQ.REGIS	37.479,62	24/03/2017	FOMENTO VALENCIA MANTENIMIENTO	37.479,62	0,00
		37.479,62	24/03/2017	37.479,62	0,00	
2017 00615 2017 044420	CERT.N°2-ULT DES/16 ADEQ.REGIS	1.502,09	24/03/2017	FOMENTO VALENCIA MANTENIMIENTO	1.502,09	0,00
		1.502,09	24/03/2017	1.502,09	0,00	
2017 00615 2017 044430	CERT.N°3-ULT DES/16 VICENTET/R	1.420,10	24/03/2017	MESQUECONS, S.L.	1.420,10	0,00
		1.420,10	24/03/2017	1.420,10	0,00	
2017 00615 2017 045330	CERT.N°4 GEN/16 OBRES C/ESCALA	3.596,36	24/03/2017	VARESER 96, S.L.	3.596,36	0,00
		3.596,36	24/03/2017	3.596,36	0,00	
2017 00650 2017 031250	PROTECCIO BUITS 3ª PL. CASA CO	2.871,39	13/02/2017	FOMENTO VALENCIA MANTENIMIENTO	0,00	0,00
		2.871,39	13/02/2017	2.871,39	0,00	
2017 00872 2017 038560	MODIFICACION TORNOS ACCESO CAS	18.740,43	23/02/2017	FOMENTO VALENCIA MANTENIMIENTO	0,00	0,00
		18.740,43	23/02/2017	18.740,43	0,00	
2017 00956 2017 040820	SUST.SIST.CLIMATIZ.P.L. 7ª UD-	27.906,31	27/02/2017	FOMENTO VALENCIA MANTENIMIENTO	0,00	0,00
		27.906,31	27/02/2017	27.906,31	0,00	

Signat electrònicament per:

Antefirma	Nom	Data	Emissor cert	Núm. sèrie cert
SECRETARI GENERAL I DEL PLE	PEDRO GARCIA RABASA	31/05/2017	ACCVCA-120	5348213462474800797

Id. document: R5L0 2K4G cjiZ IMXN TNIF Cgyh vg0=

CÒPIA INFORMATIVA (NO VERIFICABLE EN SEU ELECTRÒNICA)

SIEM
GASTOS
SGGFA051

AYUNTAMIENTO DE VALENCIA
ITEMS DE GASTO POR APLICACION DE GASTO

REFERIDO: 18/04/17
EDITADO : 18/04/17
PAGINA : 32

FECHA GESTION 'HASTA': 31/03/2017 GASTOS APROBADOS

APLICACION GASTOS: 2017 CD110 92050 63200 TEXTO: REFORMAS EDIFICIOS MUNICIPALES

IMP.INICIAL: 2.118.299,17 IMP.DEFINT.: 2.668.443,20 IMP.NO DISP.: 0,00 RET.TRASFER.: 508.509,02
IMP.RESERV.: 873.334,43 BAJAS GASTO: 174.685,33 PDTE ASG. G.: 1.461.285,08

PROYECTO	ITEM DE GASTO	TEXTO DEL ITEM/ IMP.APROBACION/ FECHA APROBAC./	IMP. ADJUDICAD. FECHA ADJUDICA.	NOMBRE DEL PROVEEDOR / IMP.REC.OBLIG. / PDTE.REC.OBLIG./	PAGADO BRUTO REINTEGRADO	PDTE. DE PAGO
2017 01268 2017 048680	ESTUDIO S.S.REPARAC.CUBIERTA A	2.280,05	2.280,05	MARTINEZ FERRER , ALEJANDRO	0,00	0,00
		07/03/2017	07/03/2017	2.280,05	0,00	
2017 01270 2017 051860	SUST. SIST. CLIMATIZ JUNTA MPL	14.520,00	14.520,00	ACLIMAN, S.L.	0,00	0,00
		13/03/2017	13/03/2017	14.520,00	0,00	
TOTAL APLIC. GASTOS:		479.256,16	340.956,99	143.879,83	143.879,83	0,00
		0,00	0,00	197.077,16	0,00	

Signat electrònicament per:

Antefirma	Nom	Data	Emissor cert	Núm. sèrie cert
SECRETARI GENERAL I DEL PLE	PEDRO GARCIA RABASA	31/05/2017	ACCVCA-120	5348213462474800797

Id. document: R5L0 2K4G cjiZ IMXN TNIF Cgyh vg0=
CÒPIA INFORMATIVA (NO VERIFICABLE EN SEU ELECTRÒNICA)

SIEM
GASTOS
SGGPA051

AYUNTAMIENTO DE VALENCIA
ITEMS DE GASTO POR APLICACION DE GASTO

REFERIDO: 18/04/17
EDITADO : 18/04/17
PAGINA : 33

FECHA GESTION 'HASTA': 31/03/2017 GASTOS APROBADOS

APLICACION GASTOS: 2017 CD110 92050 63300 TEXTO: MAQUINARIA,INST.Y UTILLA

IMP.INICIAL: 0,00 IMP.DEFINI.: 0,00 IMP.NO DISP.: 0,00 RET.TRASFER.: 0,00
IMP.RESERV.: 16.306,02 BAJAS GASTO: 0,00 PDTE ASG. G.: -16.306,02

PROYECTO	ITEM DE GASTO	TEXTO DEL ITEM/ IMP.APROBACION/ FECHA APROBAC./	IMP. ADJUDICAD. / FECHA ADJUDICA.	NOMBRE DEL PROVEDOR / IMP.REC.OBLIG. / PDTE.REC.OBLIG./	PAGADO BRUTO / REINTEGRADO	PDTE. DE PAGO
2017 01340 2017 050540	MEGAFONIA CENTRO DIA ARNICHES	570,90 13/03/2017	570,90 13/03/2017	FOMENTO VALENCIA MANTENIMIENTO	0,00 570,90	0,00 0,00
2017 01340 2017 050920	MEGAFONIA MUSEO FALLERO	326,65 13/03/2017	326,65 13/03/2017	FOMENTO VALENCIA MANTENIMIENTO	0,00 326,65	0,00 0,00
2017 01340 2017 050930	MEGAFONIA POLICIA LOCAL 7ª UNI	1.445,90 13/03/2017	1.445,90 13/03/2017	FOMENTO VALENCIA MANTENIMIENTO	0,00 1.445,90	0,00 0,00
2017 01340 2017 050950	MEGAFONIA MERCADO RUZAFA	596,35 13/03/2017	596,35 13/03/2017	FOMENTO VALENCIA MANTENIMIENTO	0,00 596,35	0,00 0,00
2017 01340 2017 050960	MEGAFONIA EDIFICIO NATURIA	625,30 13/03/2017	625,30 13/03/2017	FOMENTO VALENCIA MANTENIMIENTO	0,00 625,30	0,00 0,00
2017 01340 2017 050970	MEGAFONIA CP FEDERICO GARICA L	1.398,95 13/03/2017	1.398,95 13/03/2017	FOMENTO VALENCIA MANTENIMIENTO	0,00 1.398,95	0,00 0,00
2017 01340 2017 050990	MEGAFONIA ALCALDIA EL PALMAR	1.248,50 13/03/2017	1.248,50 13/03/2017	FOMENTO VALENCIA MANTENIMIENTO	0,00 1.248,50	0,00 0,00
2017 01340 2017 051000	MEGAFONIA CASA CONSISTORIAL	5.681,40 13/03/2017	5.681,40 13/03/2017	FOMENTO VALENCIA MANTENIMIENTO	0,00 5.681,40	0,00 0,00
2017 01340 2017 051020	MEGAFONIA HEMEROTECA	646,90 13/03/2017	646,90 13/03/2017	FOMENTO VALENCIA MANTENIMIENTO	0,00 646,90	0,00 0,00
2017 01340 2017 051030	MEGAFONIA CMSS PATRAIX	2.222,02 13/03/2017	2.222,02 13/03/2017	FOMENTO VALENCIA MANTENIMIENTO	0,00 2.222,02	0,00 0,00
2017 01340 2017 051040	MEGAFONIA CONCEJALIA JUVENTUD	591,35 13/03/2017	591,35 13/03/2017	FOMENTO VALENCIA MANTENIMIENTO	0,00 591,35	0,00 0,00

Signat electrònicament per:

Antefirma	Nom	Data	Emissor cert	Núm. sèrie cert
SECRETARI GENERAL I DEL PLE	PEDRO GARCIA RABASA	31/05/2017	ACCVCA-120	5348213462474800797

Id. document: R5L0 2K4G cjiZ IMXN TNIF Cgyh vg0=
CÒPIA INFORMATIVA (NO VERIFICABLE EN SEU ELECTRÒNICA)

SIEM
GASTOS
SGGFA051

AYUNTAMIENTO DE VALENCIA

ITEMS DE GASTO POR APLICACION DE GASTO

REFERIDO: 18/04/17
EDITADO : 18/04/17
PAGINA : 34

FECHA GESTION 'HASTA': 31/03/2017 GASTOS APROBADOS

APLICACION GASTOS: 2017 CD110 92050 63300 TEXTO: MAQUINARIA,INST.Y UTILLA

IMP.INICIAL:	0,00	IMP.DEFINI.:	0,00	IMP.NO DISP.:	0,00
IMP.RESERV.:	16.306,02	BAJAS GASTO:	0,00	PDTE ASG. G.:	-16.306,02

PROYECTO	ITEM DE GASTO	TEXTO DEL ITEM/ IMP.APROBACION/ FECHA APROBAC./	IMP. ADJUDICAD. FECHA ADJUDICA.	NOMBRE DEL PROVEEDOR / IMP.REC.OBLIG. / PDTE.REC.OBLIG./	PAGADO BRUTO REINTEGRADO	PDTE. DE PAGO
2017 01340 2017 051050	MEGAFONIA CP SANTIAGO GRISOLIA	951,80 13/03/2017	951,80 13/03/2017	FOMENTO VALENCIA MANTENIMIENTO	0,00 951,80	0,00
TOTAL APLIC. GASTOS:		16.306,02 0,00	16.306,02 0,00		0,00 16.306,02	0,00

Signat electrònicament per:

Antefirma	Nom	Data	Emissor cert	Núm. sèrie cert
SECRETARI GENERAL I DEL PLE	PEDRO GARCIA RABASA	31/05/2017	ACCVCA-120	5348213462474800797

Id. document: R5L0 2K4G cjiZ IMXN TNIF Cgyh vg0=
CÒPIA INFORMATIVA (NO VERIFICABLE EN SEU ELECTRÒNICA)

SIEM
GASTOS
SGGFA051

AYUNTAMIENTO DE VALENCIA
ITEMS DE GASTO POR APLICACION DE GASTO

REFERIDO: 18/04/17
EDITADO : 18/04/17
PAGINA : 35

FECHA GESTION 'HASTA': 31/03/2017 GASTOS APROBADOS

APLICACION GASTOS: 2017 CD110 92050 64100 TEXTO: GTOS.APLIC.INFORMATICAS

IMP.INICIAL:	0,00	IMP.DEFINI.:	0,00
IMP.RESERV.:	724,55	BAJAS GASTO:	0,00
IMP.NO DISP.:	0,00	RET.TRASFER.:	0,00
PDTE ASG. G.:	-724,55		

PROYECTO	ITEM DE GASTO	TEXTO DEL ITEM/ IMP.APROBACION/ FECHA APROBAC./	IMP. ADJUDICAD. FECHA ADJUDICA.	NOMBRE DEL PROVEEDOR / IMP.REC.OBLIG. / PDTE.REC.OBLIG./	PAGADO BRUTO REINTEGRADO	PDTE. DE PAGO
2017 01135 2017 044840	ADQUISICIO TIPOGRAFIA NEUE HEL	724,55	724,55	DIGITAL VALUE, S.L.	0,00	
		30/03/2017	30/03/2017	0,00	0,00	
				724,55	0,00	0,00
	TOTAL APLIC. GASTOS:	724,55	724,55	0,00	0,00	0,00
		0,00	0,00	724,55	0,00	

Signat electrònicament per:

Antefirma	Nom	Data	Emissor cert	Núm. sèrie cert
SECRETARI GENERAL I DEL PLE	PEDRO GARCIA RABASA	31/05/2017	ACCVCA-120	5348213462474800797

Id. document: R5L0 2K4G cjiZ IMXN TNIF Cgyh vg0=
CÒPIA INFORMATIVA (NO VERIFICABLE EN SEU ELECTRÒNICA)

SIEM
GASTOS
SGGFA051

AYUNTAMIENTO DE VALENCIA
ITEMS DE GASTO POR APLICACION DE GASTO

REFERIDO: 18/04/17
EDITADO : 18/04/17
PAGINA : 36

FECHA GESTION 'HASTA': 31/03/2017 GASTOS APROBADOS

APLICACION GASTOS: 2017 CD110 92050 68200 TEXTO: INV EDIF MUN PATRIMONIAL

IMP.INICIAL: 0,00 IMP.DEFINI.: 0,00 IMP.NO DISP.: 0,00 RET.TRASFER.: 0,00
IMP.RESERV.: 52.093,73 BAJAS GASTO: 0,00 PDTE ASG. G.: -52.093,73

PROYECTO	ITEM DE GASTO	TEXTO DEL ITEM/ IMP.APROBACION/ FECHA APROBAC./	IMP. ADJUDICAD. FECHA ADJUDICA.	NOMBRE DEL PROVEEDOR / IMP.REC.OBLIG. / PDTE.REC.OBLIG./	PAGADO BRUTO REINTEGRADO	PDTE. DE PAGO
2017 00615 2017 030110	HONORARIS ARQUITECTURA C/LIRIA	1.207,56	1.207,56	ARQUITECTURA Y URBANISMO SINGU	1.207,56	0,00
		24/03/2017	24/03/2017	0,00	0,00	
2017 00615 2017 030130	CERT.Nº2 DES/16 OBRES C/LIRIA,	22.953,70	22.953,70	VARESER 96, S.L.	22.953,70	0,00
		24/03/2017	24/03/2017	0,00	0,00	
2017 00615 2017 030160	HONORARIS ARQUITECTURA C/LIRIA	579,86	579,86	ARQUITECTURA Y URBANISMO SINGU	579,86	0,00
		24/03/2017	24/03/2017	0,00	0,00	
2017 00615 2017 030180	CERT.Nº4-ULT.DES/16 OBRES C/LI	14.458,46	14.458,46	VARESER 96, S.L.	14.458,46	0,00
		24/03/2017	24/03/2017	0,00	0,00	
TOTAL APLIC. GASTOS:		39.199,58	39.199,58		39.199,58	0,00
		0,00	0,00		0,00	

Signat electrònicament per:

Antefirma	Nom	Data	Emissor cert	Núm. sèrie cert
SECRETARI GENERAL I DEL PLE	PEDRO GARCIA RABASA	31/05/2017	ACCVCA-120	5348213462474800797

Id. document: R5L0 2K4G cjiZ IMXN TNIF Cgyh vg0=
CÒPIA INFORMATIVA (NO VERIFICABLE EN SEU ELECTRÒNICA)

SIEM
GASTOS
SGGFA051

AYUNTAMIENTO DE VALENCIA

ITEMS DE GASTO POR APLICACION DE GASTO

REFERIDO: 18/04/17
EDITADO : 18/04/17
PAGINA : 37

FECHA GESTION 'HASTA': 31/03/2017 GASTOS APROBADOS

APLICACION GASTOS: 2017 CD110 92060 20300 TEXTO: ARREND. MAQUINARIA, INSTALACION

IMP.INICIAL: 25.001,24 IMP.DEFINI.: 25.001,24 IMP.NO DISP.: 0,00 RET.TRASFER.: 0,00
IMP.RESERV.: 137.835,94 BAJAS GASTO: 137.835,94 PDTE ASG. G.: 25.001,24

PROYECTO	ITEM DE GASTO	TEXTO DEL ITEM/ IMP.APROBACION/ FECHA APROBAC./	IMP. ADJUDICAD. FECHA ADJUDICA.	NOMBRE DEL PROVEEDOR / IMP.REC.OBLIG / PDTE.REC.OBLIG./	PAGADO BRUTO REINTEGRADO	PDTE. DE PAGO
	2014 02343 2017 000840	IMPRESION PAGO COPIA	0,00	0,00	0,00	0,00
			26/12/2014	0,00	0,00	
	TOTAL APLIC. GASTOS:		0,00	0,00	0,00	0,00
			0,00	0,00	0,00	

Signat electrònicament per:

Antefirma	Nom	Data	Emissor cert	Núm. sèrie cert
SECRETARI GENERAL I DEL PLE	PEDRO GARCIA RABASA	31/05/2017	ACCVCA-120	5348213462474800797

Id. document: R5L0 2K4G cjiZ IMXN TNIF Cgyh vg0=
CÒPIA INFORMATIVA (NO VERIFICABLE EN SEU ELECTRÒNICA)

SIEM
GASTOS
SGGFA051

AYUNTAMIENTO DE VALENCIA
ITEMS DE GASTO POR APLICACION DE GASTO

REFERIDO: 18/04/17
EDITADO : 18/04/17
PAGINA : 38

FECHA GESTION 'HASTA': 31/03/2017 GASTOS APROBADOS

APLICACION GASTOS: 2017 CD110 92060 21500 TEXTO: MOBILIARIO

IMP.INICIAL: 27.000,00 IMP.DEFINI.: 27.132,91 IMP.NO DISP.: 0,00 RET.TRASFER.: 0,00
IMP.RESERV.: 93.474,98 BAJAS GASTO: 0,00 PDTE ASG. G.: -66.342,07

PROYECTO	ITEM DE GASTO	TEXTO DEL ITEM/ IMP.APROBACION/ FECHA APROBAC./	IMP. ADJUDICAD. FECHA ADJUDICA.	NOMBRE DEL PROVEEDOR / IMP.REC.OBLIG. / PDTE.REC.OBLIG./	PAGADO BRUTO REINTEGRADO	PDTE. DE PAGO
2016 05011 2017 006130	MANT.IMPR.HP,KYOCERA,EPSON	21.780,00	21.780,00	COPIVALENCIA, S.L.	4.359,35	0,00
		01/01/2017	01/01/2017	17.420,65	0,00	
2017 00002 2017 008750	CONTR.MENOR MANT.IMPRES.OKI	12.000,01	12.000,01	MAQUINAS Y EQUIPO DE OFICINA J	1.786,02	0,00
		06/02/2017	06/02/2017	10.213,99	0,00	
2017 00003 2017 008760	CONTRATO MENOR MANT.EQUI.MULTI	21.780,00	21.780,00	SERVICIO TECNICO CARLET, .SL.	0,00	0,00
		06/02/2017	06/02/2017	21.780,00	0,00	
2017 00604 2017 029690	MANT.IMP.OKI-ENERO/17	1.982,96	1.982,96	MAQUINAS Y EQUIPO DE OFICINA J	1.982,96	0,00
		08/02/2017	08/02/2017	0,00	0,00	
2017 00631 2017 030620	MANT.EQ.MULT.-ENERO/2017	2.923,23	2.923,23	SERVICIO TECNICO CARLET, .SL.	2.923,23	0,00
		08/02/2017	08/02/2017	0,00	0,00	
2017 00891 2017 038960	REPARACIÓN DUPLICADORA	282,86	282,86	RICOH ESPAÑA SL	282,86	0,00
		24/02/2017	24/02/2017	0,00	0,00	
2017 01143 2017 045140	DES/2016 MANTENIMIENT COP. PLAN	129,29	129,29	XEROX ESPAÑA, S.A.	129,29	129,29
		30/03/2017	30/03/2017	0,00	0,00	
2017 01143 2017 045150	DES/2016 MANTENIMIENT PLOTTER G	3,62	3,62	RICOH ESPAÑA SL	3,62	3,62
		30/03/2017	30/03/2017	0,00	0,00	
2017 01215 2017 047450	CONTR.MENOR MANT.EQUIP.MULT.CA	21.779,99	21.779,99	CANON ESPAÑA, S.A.	0,00	0,00
		28/03/2017	28/03/2017	21.779,99	0,00	
2017 01287 2017 049130	MANT. COP. PLANOS-FEBR./17	131,36	131,36	XEROX ESPAÑA, S.A.	131,36	0,00
		13/03/2017	13/03/2017	0,00	0,00	

Signat electrònicament per:

Antefirma	Nom	Data	Emissor cert	Núm. sèrie cert
SECRETARI GENERAL I DEL PLE	PEDRO GARCIA RABASA	31/05/2017	ACCVCA-120	5348213462474800797

Id. document: R5L0 2K4G cjiZ IMXN TNIF Cgyh vg0=
CÒPIA INFORMATIVA (NO VERIFICABLE EN SEU ELECTRÒNICA)

SIEM
GASTOS
SGGFA051

AYUNTAMIENTO DE VALENCIA

ITEMS DE GASTO POR APLICACION DE GASTO

REFERIDO: 18/04/17
EDITADO : 18/04/17
PAGINA : 39

FECHA GESTION 'HASTA': 31/03/2017 GASTOS APROBADOS

APLICACION GASTOS: 2017 CD110 92060 21500 TEXTO: MOBILIARIO

IMP.INICIAL: 27.000,00 IMP.DEFINI.: 27.132,91 IMP.NO DISP.: 0,00 RET.TRASFER.: 0,00
IMP.RESERV.: 93.474,98 BAJAS GASTO: 0,00 PDTE ASG. G.: -66.342,07

PROYECTO	ITEM DE GASTO	TEXTO DEL ITEM/ IMP.APROBACION/ FECHA APROBAC./	IMP. ADJUDICAD. FECHA ADJUDICA.	NOMBRE DEL PROVEEDOR / IMP.REC.OBLIG. / PDTE.REC.OBLIG./	PAGADO BRUTO REINTEGRADO	PDTE. DE PAGO
	TOTAL APLIC. GASTOS:	82.793,32 0,00	82.793,32 0,00	11.598,69 71.194,63	11.465,78 0,00	132,91

Signat electrònicament per:

Antefirma	Nom	Data	Emissor cert	Núm. sèrie cert
SECRETARI GENERAL I DEL PLE	PEDRO GARCIA RABASA	31/05/2017	ACCVCA-120	5348213462474800797

Id. document: R5L0 2K4G cjiZ IMXN TNIF Cgyh vg0=
CÒPIA INFORMATIVA (NO VERIFICABLE EN SEU ELECTRÒNICA)

SIEM
GASTOS
SGGFA051

AYUNTAMIENTO DE VALENCIA
ITEMS DE GASTO POR APLICACION DE GASTO

REFERIDO: 18/04/17
EDITADO : 18/04/17
PAGINA : 40

FECHA GESTION 'HASTA': 31/03/2017 GASTOS APROBADOS

APLICACION GASTOS: 2017 CD110 92060 22000 TEXTO: MATERIAL OFICINA NO INVENTARIAB

IMP.INICIAL: 500.000,00 IMP.DEFINI.: 500.000,00 IMP.NO DISP.: 0,00 RET.TRASFER.: 0,00
IMP.RESERV.: 578.188,43 BAJAS GASTO: 191.484,02 PDTE ASG. G.: 113.295,59

PROYECTO	ITEM DE GASTO	TEXTO DEL ITEM/ IMP.APROBACION/ FECHA APROBAC./	IMP. ADJUDICAD. FECHA ADJUDICA.	NOMBRE DEL PROVEEDOR / IMP.REC.OBLIG. / PDTE.REC.OBLIG./	PAGADO BRUTO REINTEGRADO	PDTE. DE PAGO
2014 02768 2017 000880	SUM.MATERIAL FUNG.INFORMÁT.Y E	0,00	0,00	0,00		0,00
		05/12/2014		0,00		
2015 00609 2017 001120	SUM.MATERIAL FUNG.INFORMÁT.Y E	0,00	0,00	0,00		0,00
		01/01/2015		0,00		
2015 01229 2017 001310	SUM.MATERIAL FUNG.INFORM.Y EQU	0,00	0,00	0,00		0,00
		05/06/2015		0,00		
2016 00025 2017 001800	PRÓRROGA MAT.OFICINA AÑO 2017	18.541,67	18.541,67	LEVANTE SUMINISTROS DE OFICINA 12.954,66		0,00
		01/01/2017	01/01/2017	5.587,01		
2016 00369 2017 002070	SUM.MATERIAL FUNG.INFORM.Y EQU	0,00	0,00	0,00		0,00
		01/01/2016		0,00		
2016 05013 2017 006140	BOLETINES DE DENUNCIA POLICIA	9.000,00	9.000,00	SOLUCIONS GRAFIQUES S.COOP. VC 2.700,00		0,00
		01/01/2017	01/01/2017	6.300,00		
2017 00001 2017 008740	MAYOR GASTO ACUERDO MARCO-IMPR	50.134,07	0,00	0,00		0,00
		03/02/2017		0,00		
2017 00001 2017 038990	PEDIDOS 10-467/17 IMPRESOS	8.122,95	8.122,95	SOLUCIONS GRAFIQUES S.COOP. VC 0,00		0,00
		03/02/2017	23/02/2017	8.122,95		
2017 00001 2017 043450	ENCARGO PEDIDOS 601-1012	1.482,91	1.482,91	SOLUCIONS GRAFIQUES S.COOP. VC 0,00		0,00
		03/02/2017	07/03/2017	1.482,91		
2017 00001 2017 054130	ENCARGO PEDIDOS 1020-1461	294,52	294,52	SOLUCIONS GRAFIQUES S.COOP. VC 0,00		0,00
		03/02/2017	29/03/2017	294,52		
2017 00001 2017 059690	ENCARGO PEDIDOS 1542-1572	465,51	465,51	SOLUCIONS GRAFIQUES S.COOP. VC 0,00		0,00
		03/02/2017		0,00		

Signat electrònicament per:

Antefirma	Nom	Data	Emissor cert	Núm. sèrie cert
SECRETARI GENERAL I DEL PLE	PEDRO GARCIA RABASA	31/05/2017	ACCVCA-120	5348213462474800797

Id. document: R5L0 2K4G cjiZ IMXN TNIF Cgyh vg0=

CÒPIA INFORMATIVA (NO VERIFICABLE EN SEU ELECTRÒNICA)

SIEM
GASTOS
SGGFA051

AYUNTAMIENTO DE VALENCIA
ITEMS DE GASTO POR APLICACION DE GASTO

REFERIDO: 18/04/17
EDITADO : 18/04/17
PAGINA : 41

FECHA GESTION 'HASTA': 31/03/2017 GASTOS APROBADOS

APLICACION GASTOS: 2017 CD110 92060 22000 TEXTO: MATERIAL OFICINA NO INVENTARIAB

IMP.INICIAL: 500.000,00 IMP.DEFINI.: 500.000,00 IMP.NO DISP.: 0,00 RET.TRASFER.: 0,00
IMP.RESERV.: 578.188,43 BAJAS GASTO: 191.484,02 PDTE ASG. G.: 113.295,59

PROYECTO	ITEM DE GASTO	TEXTO DEL ITEM/ IMP.APROBACION/ FECHA APROBAC./	IMP. ADJUDICAD. FECHA ADJUDICA.	NOMBRE DEL PROVEEDOR / IMP.REC.OBLIG. / PAGADO BRUTO PDTE.REC.OBLIG./ REINTEGRADO	PDTE. DE PAGO
2017 00110 2017 010560	CINTAS FARGO	239,62 19/01/2017	239,62 19/01/2017	SCANVAL, S.L. 239,62 0,00	239,62 0,00
2017 00234 2017 013080	SUM.MATERIAL FUNG.INFORM.Y EQU	55.682,09 01/01/2017	0,00	0,00 0,00	0,00 0,00
2017 00234 2017 024490	PEDIDOS 31-456	9.705,41 01/01/2017	9.705,41 06/02/2017	DISTRIBUIDORA DE MATERIAL OFIC 9.705,29 0,12	9.705,29 0,00 0,00
2017 00234 2017 040410	PEDIDOS 593-995 MAT.FUNG.INFOR	4.665,02 01/01/2017	4.665,02 27/02/2017	DISTRIBUIDORA DE MATERIAL OFIC 0,00 4.665,02	0,00 0,00 0,00
2017 00234 2017 054910	ENCARGO PEDIDOS 1028-1543	5.901,87 01/01/2017	5.901,87	DISTRIBUIDORA DE MATERIAL OFIC 0,00 0,00	0,00 0,00 0,00
2017 00234 2017 068850	ENCARGO PEDIDOS 1575-2086	4.730,54 01/01/2017	0,00	0,00 0,00	0,00 0,00
2017 00421 2017 024830	CINTAS IMPRESORAS KIMALDI	441,12 08/02/2017	441,12 08/02/2017	INTEGRACION DE SISTEMAS ALMEX, 441,12 0,00	441,12 0,00
2017 00421 2017 024840	CINTA CONTINUA BLANCA BROTHER	983,13 08/02/2017	983,13 08/02/2017	RESONE, S.A. 983,13 0,00	983,13 0,00
2017 00421 2017 029030	PAPEL QUIMICO	1.166,80 08/02/2017	1.166,80 08/02/2017	COPAPEL SL 1.166,80 0,00	1.166,80 0,00
2017 00591 2017 029050	SELLOS CAUCHO	1.081,16 08/02/2017	1.081,16 08/02/2017	A.L.B. EL ARTE SL 1.081,16 0,00	1.081,16 0,00
2017 00604 2017 02976U	CINTAS KIMALDI	514,64 08/02/2017	514,64 08/02/2017	INTEGRACION DE SISTEMAS ALMEX, 514,64 0,00	514,64 0,00

Signat electrònicament per:

Antefirma	Nom	Data	Emissor cert	Núm. sèrie cert
SECRETARI GENERAL I DEL PLE	PEDRO GARCIA RABASA	31/05/2017	ACCVCA-120	5348213462474800797

Id. document: R5L0 2K4G cjiZ IMXN TNIF Cgyh vg0=
CÒPIA INFORMATIVA (NO VERIFICABLE EN SEU ELECTRÒNICA)

SIEM
GASTOS
SGGFA051

AYUNTAMIENTO DE VALENCIA
ITEMS DE GASTO POR APLICACION DE GASTO

REFERIDO: 18/04/17
EDITADO : 18/04/17
PAGINA : 42

FECHA GESTION 'HASTA': 31/03/2017 GASTOS APROBADOS

APLICACION GASTOS: 2017 CD110 92060 22000 TEXTO: MATERIAL OFICINA NO INVENTARIAB

IMP.INICIAL: 500.000,00 IMP.DEFINI.: 500.000,00 IMP.NO DISP.: 0,00 RET.TRASFER.: 0,00
IMP.RESERV.: 578.188,43 BAJAS GASTO: 191.484,02 PDTE ASG. G.: 113.295,59

PROYECTO	ITEM DE GASTO	TEXTO DEL ITEM/ FECHA APROBAC./	IMP. APROBACION/ IMP. ADJUDICAD. FECHA ADJUDICA.	NOMBRE DEL PROVEDOR / IMP.REC.OBLIG. / PDTE.REC.OBLIG./	PAGADO BRUTO REINTEGRADO	PDTE. DE PAGO
2017 00621 2017 030350	PAPEL TERMICO		350,42	IDM SISTEMAS DE COMUNICACION,	350,42	0,00
			08/02/2017	350,42	0,00	
				0,00	0,00	
2017 00665 2017 031640	IMPRENTA - IMPRESOS		958,50	SOLUCIONS GRAFIQUES S.COOP. VC	958,50	0,00
			13/02/2017	958,50	0,00	
				0,00	0,00	
2017 00665 2017 031650	SOBRES		23,60	GRAFICAS MARI MONTAñANA, S.L.	23,60	0,00
			13/02/2017	23,60	0,00	
				0,00	0,00	
2017 01039 2017 043110	SELLOS DE CAUCHO		1.030,64	A.L.B. EL ARTE SL	1.030,64	0,00
			24/02/2017	1.030,64	0,00	
				0,00	0,00	
2017 01039 2017 043120	CINTAS FARGO		647,06	SCANVAL, S.L.	647,06	0,00
			24/02/2017	647,06	0,00	
				0,00	0,00	
2017 01040 2017 043130	CINTAS KIMALDI		808,72	INTEGRACION DE SISTEMAS ALMEX,	808,72	0,00
			24/02/2017	808,72	0,00	
				0,00	0,00	
2017 01040 2017 043140	CINTA CONTINUA BLANCA		786,50	PARA BRO RESONE, S.A.	786,50	0,00
			24/02/2017	786,50	0,00	
				0,00	0,00	
2017 01170 2017 045920	PAPEL TERMICO		87,60	IDM SISTEMAS DE COMUNICACION,	87,60	0,00
			07/03/2017	87,60	0,00	
				0,00	0,00	
2017 01170 2017 047100	SOBRES		93,16	GRAFICAS MARI MONTAñANA, S.L.	93,16	0,00
			07/03/2017	93,16	0,00	
				0,00	0,00	
2017 01170 2017 047190	SELLOS DE CAUCHO		154,83	A.L.B. EL ARTE SL	154,83	0,00
			07/03/2017	154,83	0,00	
				0,00	0,00	
2017 01287 2017 049120	IMPRENTA - IMPRESOS		1.234,50	SOLUCIONS GRAFIQUES S.COOP. VC	1.234,50	0,00
			13/03/2017	1.234,50	0,00	
				0,00	0,00	

Signat electrònicament per:

Antefirma	Nom	Data	Emissor cert	Núm. sèrie cert
SECRETARI GENERAL I DEL PLE	PEDRO GARCIA RABASA	31/05/2017	ACCVCA-120	5348213462474800797

Id. document: R5L0 2K4G cjiZ IMXN TNIF Cgyh vg0=
CÒPIA INFORMATIVA (NO VERIFICABLE EN SEU ELECTRÒNICA)

SIEM
GASTOS
SGGFA051

AYUNTAMIENTO DE VALENCIA
ITEMS DE GASTO POR APLICACION DE GASTO

REFERIDO: 18/04/17
EDITADO : 18/04/17
PAGINA : 43

FECHA GESTION 'HASTA': 31/03/2017 GASTOS APROBADOS

APLICACION GASTOS: 2017 CD110 92060 22000 TEXTO: MATERIAL OFICINA NO INVENTARIAB

IMP.INICIAL: 500.000,00 IMP.DEFINI.: 500.000,00 IMP.NO DISP.: 0,00 RET.TRASFER.: 0,00
IMP.RESERV.: 578.188,43 BAJAS GASTO: 191.484,02 PDTE ASG. G.: 113.295,59

PROYECTO	ITEM DE GASTO	TEXTO DEL ITEM/ IMP.APROBACION/ FECHA APROBAC./	IMP. ADJUDICAD. FECHA ADJUDICA.	NOMBRE DEL PROVEEDOR / IMP.REC.OBLIG. / PDTE.REC.OBLIG./	PAGADO BRUTO REINTEGRADO	PDTE. DE PAGO
2017 01363 2017 052200	SUMINIST.MAT.OFICINA			LEVANTE SUMINISTROS DE OFICINA		
		21.392,00	21.392,00		0,00	0,00
		29/03/2017	29/03/2017		21.392,00	0,00
2017 01437 2017 054060	TARJETA MIFARE			SCANVAL, S.L.		
		1.070,85	1.070,85		1.070,85	0,00
		21/03/2017	21/03/2017		0,00	
2017 01437 2017 054070	CINTAS IMPRESORA KIMALDI			INTEGRACION DE SISTEMAS ALMEX,		
		294,08	294,08		294,08	0,00
		21/03/2017	21/03/2017		0,00	
2017 01546 2017 056140	PAPEL TERMICO			IDM SISTEMAS DE COMUNICACION,		
		438,02	438,02		0,00	438,02
		31/03/2017	31/03/2017		0,00	
2017 01594 2017 057130	CINTA CONTINUA BLANCA BROTHER			RESONE, S.A.		
		393,25	393,25		0,00	393,25
		31/03/2017	31/03/2017		0,00	
2017 01594 2017 057180	PAPEL BLANCO OFFSET			COPAPEL SL		
		450,12	450,12		0,00	450,12
		31/03/2017	31/03/2017		0,00	
TOTAL APLIC. GASTOS:		203.366,88	86.452,80	38.608,27	27.621,59	10.986,68
		0,00	6.367,38	47.844,53	0,00	

Signat electrònicament per:

Antefirma	Nom	Data	Emissor cert	Núm. sèrie cert
SECRETARI GENERAL I DEL PLE	PEDRO GARCIA RABASA	31/05/2017	ACCVCA-120	5348213462474800797

Id. document: R5L0 2K4G cjiZ IMXN TNIF Cgyh vg0=
CÒPIA INFORMATIVA (NO VERIFICABLE EN SEU ELECTRÒNICA)

SIEM
GASTOS
SGGFA051

AYUNTAMIENTO DE VALENCIA
ITEMS DE GASTO POR APLICACION DE GASTO

REFERIDO: 18/04/17
EDITADO : 18/04/17
PAGINA : 44

FECHA GESTION 'HASTA': 31/03/2017 GASTOS APROBADOS

APLICACION GASTOS: 2017 CD110 92060 22104 TEXTO: VESTUARIO

IMP.INICIAL:	145.850,00	IMP.DEFINI.:	145.850,00	IMP.NO DISP.:	0,00
IMP.RESERV.:	170.093,33	BAJAS GASTO:	105.651,70	PDTE ASG. G.:	81.408,37

PROYECTO	ITEM DE GASTO	TEXTO DEL ITEM/ IMP.APROBACION/ FECHA APROBAC./	IMP. ADJUDICAD. FECHA ADJUDICA.	NOMBRE DEL PROVEEDOR / IMP.REC.OBLIG. / PDTE.REC.OBLIG./	PAGADO BRUTO REINTEGRADO	PDTE. DE PAGO
2016 01387 2017 002570	LOT 1. UNIFORMITAT POLICIA LOC	0,00	0,00	EL CORTE INGLES, S.A.	0,00	
		22/04/2016	22/04/2016		0,00	0,00
2016 01387 2017 002580	LOT 2. UNIFORMITAT POLICIA LOC	0,00	0,00	ARMERIA GABILONDO, S.A.L.	0,00	
		22/04/2016	22/04/2016		0,00	0,00
2017 00505 2017 026350	PEDIDO 76 AMERICANA CONDUCTOR	107,27	107,27	EL CORTE INGLES, S.A.	107,27	
		10/02/2017	10/02/2017		0,00	0,00
2017 00505 2017 026390	CONTRATO MENOR ANORAKS P.LOCAL	8.566,80	8.566,80	INSIGNA UNIFORMES, S.L.	8.566,80	
		10/02/2017	10/02/2017		0,00	0,00
2017 00742 2017 033800	PEDIDO 20 UNIFORMIDAD	47,17	47,17	EL CORTE INGLES, S.A.	47,17	
		15/02/2017	15/02/2017		0,00	0,00
2017 01041 2017 043150	UNIFORMIDAD PEDIDO 25	28,44	28,44	EL CORTE INGLES, S.A.	28,44	
		27/02/2017	27/02/2017		0,00	0,00
2017 01041 2017 043160	UNIFORMIDAD PEDIDO 22	358,27	358,27	EL CORTE INGLES, S.A.	358,27	
		27/02/2017	27/02/2017		0,00	0,00
2017 01041 2017 043170	UNIFORMIDAD PEDIDO 23	16,07	16,07	EL CORTE INGLES, S.A.	16,07	
		27/02/2017	27/02/2017		0,00	0,00
2017 01041 2017 04319U	UNIFORMIDAD PEDIDO 24	98,12	98,12	EL CORTE INGLES, S.A.	98,12	
		27/02/2017	27/02/2017		0,00	0,00
2017 01384 2017 052990	UNIFORMIDAD PEDIDO 17	150,00	150,00	EL CORTE INGLES, S.A.	150,00	
		21/03/2017	21/03/2017		0,00	0,00
2017 01384 2017 053000	UNIFORMIDAD PEDIDO 18	150,00	150,00	EL CORTE INGLES, S.A.	150,00	
		21/03/2017	21/03/2017		0,00	0,00

Signat electrònicament per:

Antefirma	Nom	Data	Emissor cert	Núm. sèrie cert
SECRETARI GENERAL I DEL PLE	PEDRO GARCIA RABASA	31/05/2017	ACCVCA-120	5348213462474800797

Id. document: R5L0 2K4G cjiZ IMXN TNIF Cgyh vg0=

CÒPIA INFORMATIVA (NO VERIFICABLE EN SEU ELECTRÒNICA)

SIEM
GASTOS
SGGFA051

AYUNTAMIENTO DE VALENCIA
ITEMS DE GASTO POR APLICACION DE GASTO

REFERIDO: 18/04/17
EDITADO : 18/04/17
PAGINA : 45

FECHA GESTION 'HASTA': 31/03/2017 GASTOS APROBADOS

APLICACION GASTOS: 2017 CD110 92060 22104 TEXTO: VESTUARIO

IMP.INICIAL:	145.850,00	IMP.DEFINI.:	145.850,00	IMP.NO DISP.:	0,00
IMP.RESERV.:	170.093,33	BAJAS GASTO:	105.651,70	PDTE ASG. G.:	81.408,37

PROYECTO	ITEM DE GASTO	TEXTO DEL ITEM/ FECHA APROBAC./	IMP.APROBACION/ IMP. ADJUDICAD. FECHA ADJUDICA.	NOMBRE DEL PROVEDEDOR / IMP.REC.OBLIG. / PDTE.REC.OBLIG./	PAGADO BRUTO REINTEGRADO	PDTE. DE PAGO
2017 01384 2017 053010	UNIFORMIDAD PEDIDO 13		150,00	EL CORTE INGLES, S.A.	150,00	0,00
			21/03/2017		0,00	
2017 01384 2017 053020	UNIFORMIDAD PEDIDO 15		150,00	EL CORTE INGLES, S.A.	150,00	0,00
			21/03/2017		0,00	
2017 01384 2017 053050	UNIFORMIDAD PEDIDO 11		150,00	EL CORTE INGLES, S.A.	150,00	0,00
			21/03/2017		0,00	
2017 01384 2017 053060	UNIFORMIDAD PEDIDO 16		149,99	EL CORTE INGLES, S.A.	149,99	0,00
			21/03/2017		0,00	
2017 01384 2017 053070	UNIFORMIDAD PEDIDO 12		150,00	EL CORTE INGLES, S.A.	150,00	0,00
			21/03/2017		0,00	
2017 01384 2017 053080	UNIFORMIDAD PEDIDO 19		150,00	EL CORTE INGLES, S.A.	150,00	0,00
			21/03/2017		0,00	
TOTAL APLIC. GASTOS:			10.422,13		10.422,13	0,00
			0,00		0,00	

Signat electrònicament per:

Antefirma	Nom	Data	Emissor cert	Núm. sèrie cert
SECRETARI GENERAL I DEL PLE	PEDRO GARCIA RABASA	31/05/2017	ACCVCA-120	5348213462474800797

Id. document: R5L0 2K4G cjiZ IMXN TNIF Cgyh vg0=
CÒPIA INFORMATIVA (NO VERIFICABLE EN SEU ELECTRÒNICA)

SIEM
GASTOS
SGGFA051

AYUNTAMIENTO DE VALENCIA
ITEMS DE GASTO POR APLICACION DE GASTO

REFERIDO: 18/04/17
EDITADO : 18/04/17
PAGINA : 46

FECHA GESTION 'HASTA': 31/03/2017 GASTOS APROBADOS

APLICACION GASTOS: 2017 CD110 92060 22110 TEXTO: PRODUCTOS DE LIMPIEZA Y ASEO

IMP.INICIAL:	4.268,00	IMP.DEFINI.:	4.268,00	IMP.NO DISP.:	0,00
IMP.RESERV.:	558,91	BAJAS GASTO:	0,00	PDTE ASG. G.:	3.709,09

PROYECTO	ITEM DE GASTO	TEXTO DEL ITEM/ IMP.APROBACION/ FECHA APROBAC./	IMP. ADJUDICAD. FECHA ADJUDICA.	NOMBRE DEL PROVEEDOR / IMP.REC.OBLIG. / PDTE.REC.OBLIG./	PAGADO BRUTO REINTEGRADO	PDTE. DE PAGO
2017 00110 2017 010580		PRODUC. LIMPIEZA	253,88	FOMENTO VALENCIA MANTENIMIENTO	253,88	0,00
		253,88	19/01/2017	253,88	253,88	
		19/01/2017		0,00	0,00	
2017 00891 2017 038920		ARTICULOS DROGUERIA-LIMPIEZA	305,03	FOMENTO VALENCIA MANTENIMIENTO	305,03	0,00
		305,03	24/02/2017	305,03	305,03	
		24/02/2017		0,00	0,00	
TOTAL APLIC. GASTOS:			558,91	558,91	558,91	0,00
			0,00	0,00	0,00	

Signat electrònicament per:

Antefirma	Nom	Data	Emissor cert	Núm. sèrie cert
SECRETARI GENERAL I DEL PLE	PEDRO GARCIA RABASA	31/05/2017	ACCVCA-120	5348213462474800797

Id. document: R5L0 2K4G cjiZ IMXN TNIF Cgyh vg0=
CÒPIA INFORMATIVA (NO VERIFICABLE EN SEU ELECTRÒNICA)

SIEM
GASTOS
SGGFA051

AYUNTAMIENTO DE VALENCIA
ITEMS DE GASTO POR APLICACION DE GASTO

REFERIDO: 18/04/17
EDITADO : 18/04/17
PAGINA : 47

FECHA GESTION 'HASTA': 31/03/2017 GASTOS APROBADOS

APLICACION GASTOS: 2017 CD110 92060 22199 TEXTO: OTROS SUMINISTROS

IMP.INICIAL: 17.000,00 IMP.DEFINI.: 17.000,00 IMP.NO DISP.: 0,00 RET.TRASFER.: 0,00
IMP.RESERV.: 12.252,17 BAJAS GASTO: 0,00 PDTE ASG. G.: 4.747,83

PROYECTO	ITEM DE GASTO	TEXTO DEL ITEM/ IMP.APROBACION/ FECHA APROBAC./	IMP. ADJUDICAD. FECHA ADJUDICA.	NOMBRE DEL PROVEEDOR / IMP.REC.OBLIG. / PDTE.REC.OBLIG./	PAGADO BRUTO REINTEGRADO	PDTE. DE PAGO
	2017 00551 2017 027690	SUBMIN.MATERIAL PINTURA EXTERI		SUMINISTROS GENERALES DE PINTU		
		11.948,93	11.948,93	634,92	634,92	0,00
		08/02/2017	08/02/2017	11.314,01	0,00	
	2017 01178 2017 046100	SUBMNIST. AIGUA		VIVA AQUASERVICE SPAIN, S.A.		
		114,33	114,33	114,33	114,33	0,00
		03/03/2017	03/03/2017	0,00	0,00	
	2017 01279 2017 048940	FEB/2017 SUBM. AIGUA		VIVA AQUASERVICE SPAIN, S.A.		
		158,93	158,93	158,93	158,93	0,00
		13/03/2017	13/03/2017	0,00	0,00	
	2017 01437 2017 054080	OTROS SUMINISTROS-AURICULAR CE		EL CORTE INGLES, S.A.		
		29,98	29,98	29,98	29,98	0,00
		21/03/2017	21/03/2017	0,00	0,00	
	TOTAL APLIC. GASTOS:	12.252,17	12.252,17	938,16	938,16	0,00
		0,00	0,00	11.314,01	0,00	

Signat electrònicament per:

Antefirma	Nom	Data	Emissor cert	Núm. sèrie cert
SECRETARI GENERAL I DEL PLE	PEDRO GARCIA RABASA	31/05/2017	ACCVCA-120	5348213462474800797

Id. document: R5L0 2K4G cjiZ IMXN TNIF Cgyh vg0=

CÒPIA INFORMATIVA (NO VERIFICABLE EN SEU ELECTRÒNICA)

SIEM
GASTOS
SGGFA051

AYUNTAMIENTO DE VALENCIA

ITEMS DE GASTO POR APLICACION DE GASTO

REFERIDO: 18/04/17
EDITADO : 18/04/17
PAGINA : 48

FECHA GESTION 'HASTA': 31/03/2017 GASTOS APROBADOS

APLICACION GASTOS: 2017 CD110 92060 22201 TEXTO: POSTALES

IMP.INICIAL: 2.680.947,08 IMP.DEFINI.: 2.680.947,08 IMP.NO DISP.: 0,00 RET.TRASFER.: 0,00
IMP.RESERV.: 790.601,95 BAJAS GASTO: 24.375,00 PDTE ASG. G.: 1.914.720,13

PROYECTO	ITEM DE GASTO	TEXTO DEL ITEM/ IMP.APROBACION/ FECHA APROBAC./	IMP. ADJUDICAD. FECHA ADJUDICA.	NOMBRE DEL PROVEEDOR / IMP.REC.OBLIG. / PDTE.REC.OBLIG./	PAGADO BRUTO REINTEGRADO	PDTE. DE PAGO
2015 00561 2017 001150	LOTE 1. CORREO ORDINARIO	47.895,84	47.895,84	SOCIEDAD ESTATAL CORREOS Y TEL	3.667,90	1.708,73
		01/01/2017	01/01/2017		44.227,94	1.959,17
					0,00	
2015 00561 2017 001160	LOTE 2. CORREO CERTIFICADO	415.229,16	415.229,16	SOCIEDAD ESTATAL CORREOS Y TEL	0,00	0,00
		01/01/2017	01/01/2017		415.229,16	0,00
					0,00	
2017 01200 2017 046840	DES/2016 CORREU ORDINARI LOT 1	4.345,51	4.345,51	SOCIEDAD ESTATAL CORREOS Y TEL	4.345,51	0,00
		16/03/2017	16/03/2017		0,00	
					0,00	
TOTAL APLIC. GASTOS:		467.470,51	467.470,51		8.013,41	6.054,24
		0,00	0,00		459.457,10	1.959,17
					0,00	

Signat electrònicament per:

Antefirma	Nom	Data	Emissor cert	Núm. sèrie cert
SECRETARI GENERAL I DEL PLE	PEDRO GARCIA RABASA	31/05/2017	ACCVCA-120	5348213462474800797

Id. document: R5L0 2K4G cjiZ IMXN TNIF Cgyh vg0=

CÒPIA INFORMATIVA (NO VERIFICABLE EN SEU ELECTRÒNICA)

SIEM
GASTOS
SGGFA051

AYUNTAMIENTO DE VALENCIA
ITEMS DE GASTO POR APLICACION DE GASTO

REFERIDO: 18/04/17
EDITADO : 18/04/17
PAGINA : 49

FECHA GESTION 'HASTA': 31/03/2017 GASTOS APROBADOS

APLICACION GASTOS: 2017 CD110 92060 22400 TEXTO: PRIMAS DE SEGUROS

IMP.INICIAL: 1.310.929,26 IMP.DEFINT.: 1.311.097,26 IMP.NO DISP.: 0,00 RET.TRASFER.: 0,00
IMP.RESERV.: 990.987,87 BAJAS GASTO: 0,00 PDTE ASG. G.: 320.109,39

PROYECTO	ITEM DE GASTO	TEXTO DEL ITEM/ IMP.APROBACION/ IMP. ADJUDICAD. FECHA APROBAC./ FECHA ADJUDICA.	NOMBRE DEL PROVEEDOR / IMP.REC.OBLIG. / PAGADO BRUTO PDTE.REC.OBLIG./ REINTEGRADO	PDTE. DE PAGO
2016 04742 2017 005480	PRORROGA SEGURO VEHICULOS Y EM	MAPFRE ESPAÑA, COMPAÑIA DE SEG		
	104.876,34	104.876,34	7.092,28	7.092,28
	01/01/2017	01/01/2017	97.784,06	0,00
2016 04743 2017 005490	POLIZA 1: RC PATRIMONIAL	MAPFRE ESPAÑA, COMPAÑIA DE SEG		
	435.500,00	435.500,00	218.057,69	218.057,69
	01/01/2017	01/01/2017	217.442,31	0,00
2016 04743 2017 005500	POLIZA 2: DAÑOS MATERIALES	MAPFRE ESPAÑA, COMPAÑIA DE SEG		
	214.500,00	214.500,00	129.586,55	129.586,55
	01/01/2017	01/01/2017	84.913,45	0,00
2016 04743 2017 005510	POLIZA 3: RC ACTOS FESTIVOS	MAPFRE ESPAÑA, COMPAÑIA DE SEG		
	221.000,00	221.000,00	110.656,14	110.656,14
	01/01/2017	01/01/2017	110.343,86	0,00
2016 04743 2017 005520	POLIZA 4: ACCIDENTES ACTOS FES	MAPFRE ESPAÑA, COMPAÑIA DE SEG		
	11.700,00	11.700,00	5.984,09	5.984,09
	01/01/2017	01/01/2017	5.715,91	0,00
2017 01064 2017 043830	SEG. ACCIDENTES COM 2017	SVRNE MUTUA DE SEGUROS Y REASE		
	1.784,33	1.784,33	0,00	0,00
	08/03/2017	08/03/2017	1.784,33	0,00
2017 01143 2017 045160	REGUL. ASSEGURANÇA PROTEC.CIVI	AXA SEGUROS GENERALES, S.A. DE		
	168,00	168,00	168,00	0,00
	30/03/2017	30/03/2017	0,00	168,00
TOTAL APLIC. GASTOS:	989.528,67	989.528,67	471.544,75	471.376,75
	0,00	0,00	517.983,92	0,00

Signat electrònicament per:

Antefirma	Nom	Data	Emissor cert	Núm. sèrie cert
SECRETARI GENERAL I DEL PLE	PEDRO GARCIA RABASA	31/05/2017	ACCVCA-120	5348213462474800797

Id. document: R5L0 2K4G cjiZ IMXN TNIF Cgyh vg0=
CÒPIA INFORMATIVA (NO VERIFICABLE EN SEU ELECTRÒNICA)

SIEM
GASTOS
SGGFA051

AYUNTAMIENTO DE VALENCIA
ITEMS DE GASTO POR APLICACION DE GASTO

REFERIDO: 18/04/17
EDITADO : 18/04/17
PAGINA : 50

FECHA GESTION 'HASTA': 31/03/2017 GASTOS APROBADOS

APLICACION GASTOS: 2017 CD110 92060 22700 TEXTO: LIMPIEZA Y ASEO

IMP.INICIAL:	3.654.085,22	IMP.DEFINI.:	3.654.085,22
IMP.RESERV.:	5.396.323,02	BAJAS GASTO:	2.952.183,00
IMP.NO DISP.:	0,00	RET.TRASFER.:	0,00
PDTE ASG. G.:	1.209.945,20		

PROYECTO	ITEM DE GASTO	TEXTO DEL ITEM/ FECHA APROBAC./	IMP. ADJUDICAD. / FECHA ADJUDICA.	NOMBRE DEL PROVEDOR / IMP.REC.OBLIG. / PDTE.REC.OBLIG./	PAGADO BRUTO REINTEGRADO	PDTE. DE PAGO
2016 00487 2017 002240	LOT 1.NETEJA EDIFICIS	0,00 15/04/2016	0,00	0,00 0,00	0,00 0,00	0,00
2017 00368 2017 023680	NETEJA DEPEND. MPALS. 01 JUL A	1.815.891,50 03/03/2017	0,00	0,00 0,00	0,00 0,00	0,00
2017 00738 2017 033730	CERTF. GENER 2017 NETEJA DEPEND	195.899,96 24/02/2017	195.899,96 24/02/2017	FOMENTO VALENCIA MANTENIMIENTO	195.899,96 0,00	0,00
2017 01422 2017 053870	CERTIF. FEB/2017 NETEJA DEPEND	220.491,79 24/03/2017	220.491,79 24/03/2017	FOMENTO VALENCIA MANTENIMIENTO	220.491,79 0,00	0,00
TOTAL APLIC. GASTOS:		2.232.283,25 0,00	416.391,75 0,00		416.391,75 0,00	0,00

Signat electrònicament per:

Antefirma	Nom	Data	Emissor cert	Núm. sèrie cert
SECRETARI GENERAL I DEL PLE	PEDRO GARCIA RABASA	31/05/2017	ACCVCA-120	5348213462474800797

Id. document: R5L0 2K4G cjiZ IMXN TNIF Cgyh vg0=
CÒPIA INFORMATIVA (NO VERIFICABLE EN SEU ELECTRÒNICA)

SIEM
GASTOS
SGGFA051

AYUNTAMIENTO DE VALENCIA
ITEMS DE GASTO POR APLICACION DE GASTO

REFERIDO: 18/04/17
EDITADO : 18/04/17
PAGINA : 51

FECHA GESTION 'HASTA': 31/03/2017 GASTOS APROBADOS

APLICACION GASTOS: 2017 CD110 92060 22799 TEXTO: OTR.TRABAJOS REALIZADOS POR OTR

IMP.INICIAL: 238.349,75 IMP.DEFINI.: 248.743,38 IMP.NO DISP.: 0,00 RET.TRASFER.: 0,00
IMP.RESERV.: 158.493,36 BAJAS GASTO: 0,00 PDTE ASG. G.: 90.250,02

PROYECTO	ITEM DE GASTO	TEXTO DEL ITEM/ IMP.APROBACION/ FECHA APROBAC./	IMP. ADJUDICAD. FECHA ADJUDICA.	NOMBRE DEL PROVEEDOR / IMP.REC.OBLIG. / PDTE.REC.OBLIG./	PAGADO BRUTO REINTEGRADO	PDTE. DE PAGO
2015 01863 2017 001390	2017. PAGO IMPRESION POR COPIA	137.835,94	137.835,94	CANON ESPAÑA, S.A.	22.316,78	
		01/01/2017	01/01/2017	115.519,16	0,00	0,00
2017 00447 2017 025290	IMPRES.PAGO POR COPIA NOVBRE/1	10.393,63	10.393,63	CANON ESPAÑA, S.A.	10.393,63	
		10/02/2017	10/02/2017	0,00	0,00	0,00
2017 00447 2017 025300	IMPR.PAGO COPIA - DICBRE/16	10.263,79	10.263,79	CANON ESPAÑA, S.A.	10.263,79	
		10/02/2017	10/02/2017	0,00	0,00	0,00
TOTAL APLIC. GASTOS:		158.493,36	158.493,36	42.974,20	42.974,20	
		0,00	0,00	115.519,16	0,00	0,00

Signat electrònicament per:

Antefirma	Nom	Data	Emissor cert	Núm. sèrie cert
SECRETARI GENERAL I DEL PLE	PEDRO GARCIA RABASA	31/05/2017	ACCVCA-120	5348213462474800797

Id. document: R5L0 2K4G cjiZ IMXN TNIF Cgyh vg0=
CÒPIA INFORMATIVA (NO VERIFICABLE EN SEU ELECTRÒNICA)

SIEM
GASTOS
SGGFA051

AYUNTAMIENTO DE VALENCIA
ITEMS DE GASTO POR APLICACION DE GASTO

REFERIDO: 18/04/17
EDITADO : 18/04/17
PAGINA : 52

FECHA GESTION 'HASTA': 31/03/2017 GASTOS APROBADOS

APLICACION GASTOS: 2017 CD110 92060 22799 TEXTO: OTR.TRABAJOS REALIZADOS POR OTR

IMP.INICIAL: 238.349,75 IMP.DEFINI.: 248.743,38 IMP.NO DISP.: 0,00 RET.TRASFER.: 0,00
IMP.RESERV.: 158.493,36 BAJAS GASTO: 0,00 PDTE ASG. G.: 90.250,02

PROYECTO	ITEM DE GASTO	TEXTO DEL ITEM/ IMP.APROBACION/ FECHA APROBAC./	IMP. ADJUDICAD. FECHA ADJUDICA.	NOMBRE DEL PROVEEDOR / IMP.REC.OBLIG. / PDTE.REC.OBLIG./	PAGADO BRUTO REINTEGRADO	PDTE. DE PAGO
TOTAL INFORME:		39.899.563,27	33.566.919,99	6.733.435,85	6.453.107,25	280.328,60
		0,00	127.197,98	26.833.484,14	0,00	

Signat electrònicament per:

Antefirma	Nom	Data	Emissor cert	Núm. sèrie cert
SECRETARI GENERAL I DEL PLE	PEDRO GARCIA RABASA	31/05/2017	ACCVCA-120	5348213462474800797

Id. document: R5L0 2K4G cjiZ IMXN TNIF Cgyh vg0=
CÒPIA INFORMATIVA (NO VERIFICABLE EN SEU ELECTRÒNICA)

64	RESULTAT: CONTESTADA
EXPEDIENT: O-89POP-2017-000033-00	PROPOSTA NÚM.: 47
ASSUMPTE: Pregunta subscrita per la Sra. Simón, del Grup Popular, sobre informació d'un expedient d'Alcaldia relatiu a un conveni amb la Fundació Escola Valenciana.	

"El pasado 14 de marzo de 2017 desde el Grupo Municipal Popular solicitamos acceso al expediente administrativo E-00201-2017-10 del Gabinete de Alcaldía en el cual se está tramitando la firma de un convenio con la Fundación Escola Valenciana.

El día 16 de marzo, el Servicio de Coordinación Jurídica de Alcaldía nos responde, mediante la nota interior que se adjunta, que se deniega el acceso al mismo por encontrarse pendiente de resolución dicho expediente.

Posteriormente formulamos preguntas al Pleno del mes de marzo y, tras registrar las preguntas la Secretaría General, se nos devuelven las mismas negando la oportunidad de conocer los asuntos que motivaron las preguntas.

Por todo ello, la Concejal que suscribe, en su nombre y en el del Grupo Municipal Popular, vuelve a formular las siguientes preguntas al Pleno:

1ª. Desde este momento, ¿se van a denegar el acceso a todos los expedientes que estén pendientes de aprobar una resolución o un acuerdo por el órgano correspondiente? Rogamos se nos facilite por parte del alcalde un informe jurídico de la Secretaría General que fundamente esta decisión de la Alcaldía.

2ª. Los Grupos municipales, ¿solo vamos a poder ver los expedientes que se llevan a los órganos colegiados o que ya estén finalizados?

3ª. ¿Esta es la nueva política de transparencia que va a implantar el tripartito municipal?

4ª. ¿En qué consiste el Convenio con la Fundación Escola Valenciana?

5ª. ¿Por qué se está tramitando desde el Gabinete de Alcaldía este expediente y no desde un servicio municipal? ¿Existe un interés personal del Sr. alcalde en el mismo?

6ª. ¿Cuándo está previsto que se apruebe por la Junta de Gobierno Local dicho convenio?

7ª. ¿Existe informe con reparos de la Intervención municipal a la propuesta de acuerdo que esté obligando a reformular la misma antes de su aprobación? Facilite copia del informe del Servicio Fiscal Gastos incorporado al expediente el día 14 de marzo de 2017.

8ª. La moción incorporada al expediente el día 6 de marzo de 2017, ¿la firma el alcalde? Facilite copia de la misma.

Signat electrònicament per:

Antefirma	Nom	Data	Emissor cert	Núm. sèrie cert
SECRETARI GENERAL I DEL PLE	PEDRO GARCIA RABASA	31/05/2017	ACCVCA-120	5348213462474800797

Id. document: R5L0 2K4G cjiZ IMXN TNIF Cgyh vg0=
CÒPIA INFORMATIVA (NO VERIFICABLE EN SEU ELECTRÒNICA)

9ª. ¿A cuánto asciende la propuesta de gasto incorporada al expediente el día 14 de marzo?

10ª. ¿A cuánto asciende la propuesta de gasto incorporada al expediente el día 23 de marzo?

11ª. Facilite copia de la memoria justificativa que se incorporó al expediente el día 7 de marzo de 2017."

Signat electrònicament per:

Antefirma	Nom	Data	Emissor cert	Núm. sèrie cert
SECRETARI GENERAL I DEL PLE	PEDRO GARCIA RABASA	31/05/2017	ACCVCA-120	5348213462474800797

Id. document: R5L0 2K4G cjiZ IMXN TNIF Cgyh vg0=
CÒPIA INFORMATIVA (NO VERIFICABLE EN SEU ELECTRÒNICA)

Id. document: 6hJ2 k6fa xaU6 1Xwl WptS WSTw AM8 =
CÒPIA INFORMATIVA (NO VERIFICABLE EN SEU ELECTRÒNICA)

NOTA INTERIOR

AJUNTAMENT DE VALÈNCIA

De	GRUPO MUNICIPAL POPULAR BEATRIZ SIMON CASTELLETS CONCEJAL		
A	GABINETE DE ALCALDIA ESTHER PALMIRA TARIN GURREA RESPONSABLE		
Data	14/03/2017	**Nº. Registre**	2017013794
Assumpte	acceso expediente		

Por la presente, y en virtud de lo dipuesto en el artículo 77 de la Ley 7/1985, del 2 de abril, Reguladora de las Bases de Régimen Local, el artículo 128 de la Ley 8/2010 de 23 de junio, de Régimen Local de la Comunidad Valenciana, y los artículos 11 y 12 dle vigente Reglamento Orgánico del Pleno del Ayuntamiento de Valencia, sobre el derecho de información de los miembros de la Corporación, ruego sea atendida en las próximas 48 horas la siguiente **solicitud de información**:

Remita a bsimon@valencia.es enlace de acceso al expediente de su Servicio: E-00201-2017-10

Atentamente,

1/1

Signat electrònicament per:

Antefirma	Nom	Data	Emissor cert	Núm. sèrie cert
CONCEJAL	BEATRIZ SIMON CASTELLETS	14/03/2017	ACCVCA-120	8685798282375379328

Signat electrònicament per:

Antefirma	Nom	Data	Emissor cert	Núm. sèrie cert
SECRETARI GENERAL I DEL PLE	PEDRO GARCIA RABASA	31/05/2017	ACCVCA-120	5348213462474800797

Id. document: R5L0 2K4G cjiZ IMXN TNIF Cgyh vg0=
CÒPIA INFORMATIVA (NO VERIFICABLE EN SEU ELECTRÒNICA)

Id. document: dulk 7M1R s3GR I7n9 8NZ7 MsxW MSk=
CÒPIA INFORMATIVA (NO VERIFICABLE EN SEU ELECTRÒNICA)

NOTA INTERIOR

AJUNTAMENT DE VALÈNCIA

De	SERV. DE COOR.JURIDICA I PROC.ELECTORALS FELICIANO ALBALADEJO OLMOS RESPONSABLE		
A	GRUP MUNICIPAL POPULAR EUSEBIO MONZO MARTINEZ PORTAVEU		
Data	16/03/2017	**Nº. Registre**	2017014182
Assumpte	SOL·LICITUD ACCÉS EXPEDIENT E-00201-2017-10		

En contestació a la seua nota interior número 2017013794 de data 14/03/2017 per la qual en virtut d'allò què disposen els articles 11 i 12 del Reglament Orgànic del Ple sol·liciten accés a l'expedient E-00201-2017-10, li comunique que el citat expedient es troba en tramitació sense que hi haja recaigut resolució sobre el mateix. Per tant de conformitat amb el que disposa l'article 13 del referit Reglament Orgànic, en el moment es dispose de la mateixa, se li donarà accés a l'expedient sol·licitat.

Cordialment,

Signat electrònicament per:

Antefirma	Nom	Data	Emissor cert	Núm. sèrie cert
RESPONSABLE	FELICIANO ALBALADEJO OLMOS	16/03/2017	ACCVCA-120	5337916828509971249

Signat electrònicament per:

Antefirma	Nom	Data	Emissor cert	Núm. sèrie cert
SECRETARI GENERAL I DEL PLE	PEDRO GARCIA RABASA	31/05/2017	ACCVCA-120	5348213462474800797

Id. document: R5L0 2K4G cjiZ IMXN TNIF Cgyh vg0=
CÒPIA INFORMATIVA (NO VERIFICABLE EN SEU ELECTRÒNICA)

Id. document: duik 7M1R s3GR I7n9 8NZ7 MsxW MSk=
CÒPIA INFORMATIVA (NO VERIFICABLE EN SEU ELECTRÒNICA)

NOTA INTERIOR

Adjunts:

Nº Adj.	Nom fitxer
1	NOTA INTERIOR E-00201-2017-10.pdf

Signat electrònicament per:

Antefirma	Nom	Data	Emissor cert	Núm. sèrie cert
RESPONSABLE	FELICIANO ALBALADEJO OLMOS	16/03/2017	ACCVCA-120	5337916828509971249

Signat electrònicament per:

Antefirma	Nom	Data	Emissor cert	Núm. sèrie cert
SECRETARI GENERAL I DEL PLE	PEDRO GARCIA RABASA	31/05/2017	ACCVCA-120	5348213462474800797

Id. document: R5L0 2K4G cjiZ IMXN TNIF Cgyh vg0=
CÒPIA INFORMATIVA (NO VERIFICABLE EN SEU ELECTRÒNICA)

RESPOSTA

Sr. Campillo, delegat de Servicis Centrals

"Respecte de les preguntes 1a, 2a i 3a, el Govern de la Nau procedirà en tot moment a respectar i complir amb el dret d'informació dels regidors i regidores, determinat pel vigent Reglament Orgànic del Ple, que el regula en els articles de l'11 al 16. Este dret implica que tots els regidors i regidores poden sol·licitar i tenen dret a obtindre amb els límits regulats per l'article 13, tots els antecedents, dades i informacions que estiguen a l'abast dels servicis de la corporació i siguen necessaris per al desenvolupament del seu càrrec, en els terminis que es regulen en els articles 128 de la Llei de règim local valenciana, i 77 de la Llei reguladora de les bases de règim local, i 14 i següents del Reial decret 2568/1986, de 28 de novembre, pel que s'aprova el Reglament d'organització, funcionament i règim jurídic de les entitatslocals (ROF).

Tot i que gaudix de la protecció reforçada de l'article 23 de la Constitució espanyola, el dret a la informació dels regidors i regidores no té una projecció il·limitada i la seua real efectivitat és condicionada ad casum, en atenció a la naturalesa i contingut de la informació i de les possibles circumstàncies fàctiques concurrents, el Govern de la Nau vol possibilitar una apreciació suficientment ampla de la informació dispensable que redunde en benefici de la qualitat democràtica i de la transparència.

L'expedient iniciat per moció impulsora de l'Alcaldia, de data 7 de març de 2017, inicia les actuacions administratives oportunes per l'aprovació i subscripció per l'Ajuntament de València i la Fundació Escola Valenciana, d'un conveni amb la finalitat de determinar un marc de col·laboració mútua en el desenvolupament d'activitats i projectes de promoció i ús del valencià en els diferents àmbits, tot això d'acord amb la política lingüística i cultural d'esta corporació, i perquè Escola Valenciana, entitat cívica formada per 29 associacions comarcals i d'àmbit valencià, té entre els seus principals objectius la normalització lingüística en tots els àmbits d'ús del valencià: educació, música, cine, literatura, cultura popular, etc.

Esta moció de l'Alcaldia es troba acompanyada per un projecte d'activitats de 2016, amb un impacte econòmic estimat i un pressupost d'ingressos de l'esmentada Escola Valenciana de 2016.

Com es preceptiu i seguint els tràmits establits per la Llei 40/2015, d'1 d'octubre, de règim jurídic del sector públic, en el seu article 50.1, s'ha realitzat una memòria justificativa d'este conveni, per a l'assessorament i elaboració de projectes i materials de promoció i ús social del valencià.

S'estan demanant els informes jurídics i de control i fiscalització pertinents, que avalen la decisió que puga prendre l'òrgan de govern competent, de conformitat amb la Llei 38/2003, de 17 de novembre, general de subvencions, de l'Ordenança general de subvencions de l'Ajuntament de València i els seus organismes públics, i de les bases de les d'execució del Pressupost d'este Ajuntament.

Per la qual cosa, s'està formant l'acte de voluntat del Govern de la Nau entorn a esta finalitat, que no està materialitzat fins ara en cap acte administratiu, i que si en un futur es produïx, o no, s'inclourà en el pertinent orde del dia de la Junta de Govern Local corresponent.

Signat electrònicament per:

Antefirma	Nom	Data	Emissor cert	Núm. sèrie cert
SECRETARI GENERAL I DEL PLE	PEDRO GARCIA RABASA	31/05/2017	ACCVCA-120	5348213462474800797

Id. document: R5L0 2K4G cjiZ IMXN TNIF Cgyh vg0=
CÒPIA INFORMATIVA (NO VERIFICABLE EN SEU ELECTRÒNICA)

Respecte de la pregunta 4, el conveni amb la Fundació Escola Valenciana, si s'aprova en un futur per l'òrgan de govern corresponent, traslladarà la voluntat manifesta d'esta nova corporació, sorgida després de les passades eleccions municipals, d'impulsar totes les actuacions que es consideren oportunes perquè el valencià, com a llengua pròpia i idioma oficial de la Comunitat Valenciana, reconegut com a tal en l'article 6 de l'Estatut d'Autonomia aprovat per Llei orgànica 5/1982, de 8 de juliol (modificada per Llei orgànica 1/2006, de 10 d'abril), gaudisca del reconeixement, respecte i protecció a què fa referència l'article 3 de la Constitució espanyola de 27 de desembre de 1978.

En definitiva es tractaria de desenvolupar i posar en pràctica la realitat lingüística de la Comunitat Valenciana i l'efectivitat del compliment de l'àmbit normatiu, que es va garantir a través de l'aprovació de la Llei 4/1983, de 23 de novembre, d'ús i ensenyament del valencià, i pel que fa a la nostra ciutat a través del Reglament municipal sobre ús i normalització del valencià en el municipi de València, que cal recordar que va ser aprovat per unanimitat de tots els grups polítics municipals, i deixat de costat, com ha sigut notori, per l'anterior equip de govern.

Respecte de la pregunta 5a, s'està tramitant des del Servici de Coordinació Jurídica i Processos Electorals i el Gabinet de Normalització Lingüística, ambdós adscrits a l'Alcaldia, que evidentment té el màxim interés d'impulsar i desenvolupar la política lingüística, en compliment estricte de la Llei, i de normalització de l'ús del valencià.

Respecte de la pregunta 6a, no hi ha cap previsió respecte de l'aprovació del conveni ja que es tracta d'un acte futur que es produirà en el moment que estiguen ultimades totes les formalitats establides per la legislació vigent.

Respecte de la pregunta 7a, entre els informes preceptius caldrà incorporar a l'expedient el de l'interventor general municipal en el moment en què el signe el titular abans de l'oportuna aprovació.

Respecte de la pregunta 8a, conforme s'ha dit abans, la moció impulsora la signa l'alcalde el dia 7 de març i no el dia 6 com diu la Sra. Simón Castellets i del contingut d'esta se li dóna trasllat (annex 1).

Respecte de les preguntes 9a i 10a, la quantitat que assumirà l'Ajuntament de València serà de 25.000 €, si així ho considera adient la Junta de Govern Local, en el moment d'aprovar-la.

Respecte de la pregunta 11a, es dóna trasllat del contingut d'esta, que ha sigut signada pel cap de Servici de Coordinació Jurídica i Processos Electorals, amb data 7 de març (annex 2)."

Signat electrònicament per:

Antefirma	Nom	Data	Emissor cert	Núm. sèrie cert
SECRETARI GENERAL I DEL PLE	PEDRO GARCIA RABASA	31/05/2017	ACCVCA-120	5348213462474800797

Id. document: R5L0 2K4G cjiZ IMXN TNIF Cgyh vg0=
CÒPIA INFORMATIVA (NO VERIFICABLE EN SEU ELECTRÒNICA)

Id. document: hOcq THfF P6p9 yTM1 Rq3M VgiR iDY=
CÒPIA INFORMATIVA (NO VERIFICABLE EN SEU ELECTRÒNICA)

AJUNTAMENT DE VALÈNCIA

MOCIÓ DE L'ALCALDIA-PRESIDÈNCIA PER A LA FIRMA D'UN CONVENI DE COL·LABORACIÓ AMB LA FUNDACIÓ ESCOLA VALENCIANA

És voluntat manifesta d'esta nova Corporació sorgida després de les passades eleccions municipals, entre altres, l'impuls de totes les actuacions que es consideren oportunes perquè el valencià, com a llengua pròpia i idioma oficial de la Comunitat Valenciana reconegut com a tal en l'article sext de l'Estatut d'Autonomia aprovat per Llei Orgànica 5/1982, d'1 de juliol (modificada per Llei Orgànica 1/2006, de 10 d'abril), gaudisca del reconeixement, respecte i protecció a què fa referència l'article 3 de la Constitució Espanyola, de 27 de desembre de 1978.

L'àmbit normatiu referit ve a reconéixer la realitat lingüística de la Comunitat Valenciana, i l'efectivitat del seu compliment tracta de garantir-se a través de l'aprovació de la Llei 4/1983, de 23 de novembre, d'Ús i Ensenyança del Valencià i, pel que fa a la nostra ciutat, a través del Reglament Municipal sobre Ús i Normalització del Valencià en el Municipi de València (B.O.P.V. 15/05/2005).

D'acord amb la política lingüística i cultural d'esta Corporació, Escola Valenciana (entitat cívica formada per vint-i-nou associacions comarcals i d'àmbit valencià) té entre els seus principals objectius la normalització lingüística en tots els àmbits d'ús del valencià; educació, música, cine, literatura, cultura popular, etc.

Conseqüentment amb el que s'ha exposat

PROPOSE

Iniciar les actuacions administratives oportunes per a l'aprovació i subscripció per l'Excm. Ajuntament de València i la Fundació Escola Valenciana, d'un conveni amb la finalitat de determinar un marc de col·laboració mútua en el desenvolupament d'activitats i projectes de promoció i ús del valencià en diferents àmbits.

Signat electrònicament per:

Antefirma	Nom	Data	Emissor cert	Núm. sèrie cert
ALCALDE - ALCALDIA	JUAN RIBO CANUT	07/03/2017	ACCVCA-120	1558751290315483287

Signat electrònicament per:

Antefirma	Nom	Data	Emissor cert	Núm. sèrie cert
SECRETARI GENERAL I DEL PLE	PEDRO GARCIA RABASA	31/05/2017	ACCVCA-120	5348213462474800797

Id. document: R5L0 2K4G cjiZ IMXN TNIF Cgyh vg0=
CÒPIA INFORMATIVA (NO VERIFICABLE EN SEU ELECTRÒNICA)

Id. document: 9AvO HRO7 vVgJ Gtdv QxIZ 0frh TRU=
CÒPIA INFORMATIVA (NO VERIFICABLE EN SEU ELECTRÒNICA)

AJUNTAMENT DE VALÈNCIA

MEMÒRIA JUSTIFICATIVA DEL CONVENI DE COL·LABORACIÓ ENTRE L'EXCM. AJUNTAMENT DE VALÈNCIA I LA FUNDACIÓ ESCOLA VALENCIANA, PER A L'ASSESSORAMENT I ELABORACIÓ DE PROJECTES I MATERIALS DE PROMOCIÓ I ÚS SOCIAL DEL VALENCIÀ

L'article 50.1 de la Llei 40/2015, d'1 d'octubre, de Règim Jurídic del Sector Públic, disposa que tot Conveni vaja acompanyat de "*....memòria justificativa on s'analitze la seua necessitat i oportunitat, el seu impacte econòmic, el caràcter no contractual de l'activitat en qüestió, així com el compliment del previst en esta Llei.....*". Elements que concorren al Conveni a subscriure entre l'Excm. Ajuntament de València i la Fundació Escola Valenciana, segons s'acredita:

I. NECESSITAT I OPORTUNITAT DEL CONVENI.

Tal com s'expressa en la Moció de l'Alcaldia de 2 de decembre de 2016, és voluntat de la nova Corporació municipal sorgida després de les passades eleccions municipals, "*....l'impuls de totes les actuacions que es consideren oportunes perquè el valencià, com a llengua pròpia i idioma oficial de la Comunitat Valenciana.....gaudi del reconeixement, respecte i protecció a què fa referència l'article 3 de la Constitució Espanyola, de 27 de desembre de 1978....*".

D'acord amb la política lingüística i cultural d'esta Corporació, Escola Valenciana té entre els seus principals objectius la normalització lingüística en tots els àmbits d'ús del valencià; educació, música, cine, literatura, cultura popular, etc. Fet que queda acreditat a la vista del Projecte d'Activitats 2016. Document en què pot observar-se la gran varietat d'activitats realitzades en pro de la normalització lingüística i en defensa del valencià.

Tenint en compte estes circumstàncies, l'Excm. Ajuntament de València i la Fundació Escola Valenciana, han entaulat negociacions per a la firma d'un conveni que determine un marc de col·laboració mútua en el desenvolupament d'activitats i projectes de promoció i ús del valencià en diferents àmbits.

Així, per diverses raons, però especialment de caràcter cultural com educatiu, estaria justificada tant l'oportunitat com la conveniència del Conveni a subscriure.

II. IMPACTE ECONÒMIC.

Els projectes que Escola Valenciana té previst realitzar durant l'any 2017 suposaran una previsió de gasto de sis-cents onze mil euros (611.000 €), segons documentació facilitada per esta, i l'impacte econòmic d'estos per a la ciutat de València ascendirien a cent un mil euros (101.000 €), motiu pel qual quedaria justificat des del punt de vista econòmic la subscripció del conveni de col·laboració amb esta entitat.

Signat electrònicament per:

Antefirma	Nom	Data	Emissor cert	Núm. sèrie cert
CAP SERVICI - SERV. DE COOR.JURIDICA I PROC.ELECTORALS	FELICIANO ALBALADEJO OLMOS	07/03/2017	ACCVCA-120	5337916828509971249

Signat electrònicament per:

Antefirma	Nom	Data	Emissor cert	Núm. sèrie cert
SECRETARI GENERAL I DEL PLE	PEDRO GARCIA RABASA	31/05/2017	ACCVCA-120	5348213462474800797

Id. document: R5L0 2K4G cjiZ IMXN TNIF Cgyh vg0=
CÒPIA INFORMATIVA (NO VERIFICABLE EN SEU ELECTRÒNICA)

Id. document: 9AvO HRO7 wVgJ Gtdv QxIZ 0frh TRU=
CÒPIA INFORMATIVA (NO VERIFICABLE EN SEU ELECTRÒNICA)

AJUNTAMENT DE VALÈNCIA

III. CARÀCTER NO CONTRACTUAL DE L'ACTIVITAT.

L'article 4 del Reial Decret Legislatiu 3/2011, de 14 de novembre, pel qual s'aprova el Text Refós de la llei de Contractes del Sector Públic, exclou de la seua aplicació, entre altres, els convenis de col·laboració, motiu pel qual el Conveni de col·laboració mútua en el desenvolupament d'activitats i projectes de promoció i ús del valencià en diferents àmbits a subscriure entre l'Excm. Ajuntament de València i la Fundació Escola Valenciana, no té caràcter contractual.

IV. COMPLIMENT DEL QUE DISPOSA LA LLEI 40/2015, D'1 D'OCTUBRE, DE RÈGIM JURÍDIC DEL SECTOR PÚBLIC.

El Conveni a subscriure entraria dins del supòsit previst en l'article 47.2.c) de la Llei 40/2015, d'1 d'octubre, de Règim Jurídic del Sector Públic:

"c) Convenis firmats entre una Administració Pública o organisme o entitat de dret públic i un subjecte de Dret privat."

De l'article 48 "Requisits de validesa i eficàcia dels convenis", té especial interés l'apartat 1, que habilita a les entitats locals a subscriure convenis amb subjectes de dret privat, i els apartats 3 i 6 que indiquen:

"3. La subscripció de convenis haurà de millorar l'eficiència de la gestió pública, facilitar la utilització conjunta de mitjans i servicis públics, contribuir a la realització d'activitats d'utilitat pública i complir amb la legislació d'estabilitat pressupostària i sostenibilitat financera".

"6. Les aportacions financeres que es comprometen a realitzar els firmants no podran ser superiors als gastos derivats de l'execució del conveni."

També resulta d'aplicació l'article 49 que regula el contingut dels convenis, exigint que incloguen:

"a) Subjectes que subscriuen el conveni i la capacitat jurídica amb què actua cada una de les parts.
b) La competència en què es fonamenta l'actuació de l'Administració Pública, dels organismes públics i les entitats de dret públic vinculats o dependents d'ella o de les Universitats públiques.
c) Objecte del conveni i actuacions a realitzar per cada subjecte per al seu compliment, indicant, si és el cas, la titularitat dels resultats obtinguts.
d) Obligacions i compromisos econòmics assumits per cada una de les parts, si n'hi haguera, indicant la seua distribució temporal per anualitats i la seua imputació concreta al pressupost corresponent d'acord amb el previst en la legislació pressupostària.
e) Conseqüències aplicables en cas d'incompliment de les obligacions i compromisos assumits per cada una de les parts i, si és el cas, els criteris per a determinar la possible indemnització per l'incompliment.
f) Mecanismes de seguiment, vigilància i control de l'execució del conveni i dels compromisos adquirits pels firmants. Este mecanisme resoldrà els problemes d'interpretació i compliment que puguen plantejar-se respecte dels convenis.

Signat electrònicament per:

Antefirma	Nom	Data	Emissor cert	Núm. sèrie cert
CAP SERVICI - SERV. DE COOR.JURIDICA I PROC.ELECTORALS	FELICIANO ALBALADEJO OLMOS	07/03/2017	ACCVCA-120	533791682850997 1249

Signat electrònicament per:

Antefirma	Nom	Data	Emissor cert	Núm. sèrie cert
SECRETARI GENERAL I DEL PLE	PEDRO GARCIA RABASA	31/05/2017	ACCVCA-120	534821346247480 0797

Id. document: R5L0 2K4G cjiZ IMXN TNIF Cgyh vg0=
CÒPIA INFORMATIVA (NO VERIFICABLE EN SEU ELECTRÒNICA)

Id. document: 9AvO HRO7 wVgJ Gtdv QxIZ Ofrh TRU=
CÒPIA INFORMATIVA (NO VERIFICABLE EN SEU ELECTRÒNICA)

g) El règim de modificació del conveni. A falta de regulació expressa la modificació el contingut del conveni requerirà acord unànime dels firmants.

h) Termini de vigència del conveni tenint en compte les regles següents:

1r. Els convenis hauran de tindre una duració determinada, que no podrà ser superior a quatre anys, excepte que normativament es preveja un termini superior.

2n. En qualsevol moment abans de la finalització del termini previst en l'apartat anterior, els firmants del conveni podran acordar unànimement la seua pròrroga per un període de fins a quatre anys addicionals o la seua extinció."

V. CONCESSIÓ DE SUBVENCIÓ NO SUBJECTA A CONCURRÈNCIA COMPETITIVA.

El Conveni a subscriure està exempt del requisit de concurrència competitiva donat que el seu objecte és el desenvolupament d'activitats i projectes de promoció i ús del valencià en diferents àmbits, de manera que complementen les ja programades (o que realitza) el propi Consistori i que incidixen en una millor i major oferta per a la ciutat de València, concorrent en les esmentades activitats els motius d'interés públic i social referits tant en l'article 22.2.c) de la 38/2003, de 17 de novembre, General de Subvencions, article 25 de l'Ordenança General de Subvencions de l'Ajuntament de València i els seus Organismes Públics, i la Base 28.4.2 de les d'Execució del Pressupost de l'Ajuntament de València per al 2016. Activitats que coincidixen plenament amb els objectius de la Fundació Escola Valenciana la qual cosa justifica la concessió de la subvenció a esta de forma directa.

Signat electrònicament per:

Antefirma	Nom	Data	Emissor cert	Núm. sèrie cert
CAP SERVICI - SERV. DE COOR.JURIDICA I PROC.ELECTORALS	FELICIANO ALBALADEJO OLMOS	07/03/2017	ACCVCA-120	5337916828509971249

Signat electrònicament per:

Antefirma	Nom	Data	Emissor cert	Núm. sèrie cert
SECRETARI GENERAL I DEL PLE	PEDRO GARCIA RABASA	31/05/2017	ACCVCA-120	5348213462474800797

Id. document: R5L0 2K4G cjiZ IMXN TNIF Cgyh vg0=
CÒPIA INFORMATIVA (NO VERIFICABLE EN SEU ELECTRÒNICA)

65	RESULTAT: CONTESTADA
EXPEDIENT: O-89POP-2017-000033-00	PROPOSTA NÚM.: 54
ASSUMPTE: Pregunta subscrita pel Sr. Mendoza, del Grup Popular, sobre els carrils bici.	

"1ª. ¿Cuántos proyectos de carriles bici han sido ejecutados y finalizados desde junio de 2015 hasta hoy? Indicar las ubicaciones.

2ª. ¿Cuántos se encuentran en ejecución? Indicar las ubicaciones.

3ª. ¿Cuántos están pendientes de ejecución? Indicar las ubicaciones.

4ª. ¿Qué cantidad económica se ha gastado o se va a gastar en cada uno de ellos desde la redacción del proyecto hasta su ejecución final?"

RESPOSTA

Sr. Grezzi, delegat de Mobilitat Sostenible

"1ª.

1. CARRIL BICI LA SAFOR y CASTÁN TOBEÑAS
1. CARRIL BICI PUENTE LAS FLORES y VIA XURRA
1. CARRIL BICI PADRE FERRIS
1. CARRIL BICI CONEXIONES 2016 N1-N3: NARANJOS-PAVÍA Y RAMÓN ASENSIO
1. CARRIL BICI CONEXIONES 2016 N2-N4: CLARIANO Y CONEXIONES BLASCO IBAÑEZ
1. CARRIL BICI CONEXIONES 2016 N5-N6-N7: MICER MASCÓ, PADRE FERRIS Y PINTOR MAELLA - GUILLEM D'ANGLESOLA
1. CARRIL BICI CONEXIONES 2016 S2-S3: BOMBERO RAMÓN DUART Y DOCTOR WAKSMAN
1. CARRIL BICI CONEXIONES 2016 S4-S5: PUENTE DE L'ASSUT DE L'OR Y TRES CRUCES-DOCTOR PASCUAL BARTUAL
1. CARRIL BICI CARRERA MALILLA
1. CARRIL BICI RONDA INTERIOR

El contrato para la ampliación de la red ciclista 2015 se encuentra con el plazo de ejecución finalizado, pero con las obras sin concluir. Dentro de este contrato se han puesto en servicio dos de los tramos objeto del proyecto: Plaza Porta de la Mar-Blasco Ibáñez y Marino Blas de Lezo-Luís Peixó.

2ª. Actualmente no hay ningún contrato de obras para la construcción de carriles bici en ejecución.

Signat electrònicament per:

Antefirma	Nom	Data	Emissor cert	Núm. sèrie cert
SECRETARI GENERAL I DEL PLE	PEDRO GARCIA RABASA	31/05/2017	ACCVCA-120	5348213462474800797

Id. document: R5L0 2K4G cjiZ IMXN TNIF Cgyh vg0=
CÒPIA INFORMATIVA (NO VERIFICABLE EN SEU ELECTRÒNICA)

3ª. Carriles bici en trámite de licitación consecuencia de la consulta ciudadana Presupuestos participativos 2016:

1. Obras Carril bici Av. Burjasot
1. Obras Carril bici Av. Constitución
1. Obras Carril bici Manuel Candela
1. Obras Carril bici Reino de Valencia
1. Obras Carril bici Suecia-Cuenca-Campanar

Carriles bici en trámites para inicio de la redacción de los proyectos y su licitación consecuencia de la consulta ciudadana Presupuestos participativos 2017 (a falta de confirmación oficial por el Servicio de Descentralización):

1. Obras Carril marginal izquierda Puente Artes-Almazora
1. Obras Carril bici Rodríguez de Cepeda
1. Obras Carril bici Av. Puerto (bajar a calzada)
1. Obras Carril bici Instituto Obrero
1. Obras Carril bici Juan XXIII 2. Obras Carril bici Maestro Rodrigo

4ª.

Signat electrònicament per:

Antefirma	Nom	Data	Emissor cert	Núm. sèrie cert
SECRETARI GENERAL I DEL PLE	PEDRO GARCIA RABASA	31/05/2017	ACCVCA-120	5348213462474800797

Id. document: R5L0 2K4G cjiZ IMXN TNIF Cgyh vg0=
CÒPIA INFORMATIVA (NO VERIFICABLE EN SEU ELECTRÒNICA)

DENOMINACION	REDACCIÓN PROYECTO	PRESUPUESTO ADJUDICACIÓN OBRA	DIRECCIÓN OBRA	TOTAL
CARRIL BICI LA SAFOR-CASTÁN TOBEÑAS	0,00 *	57.100,34	14.005,75	61.768,92
CARRIL BICI PUENTE LAS FLORES-VIA XURRA	0,00 *	43.576,94		48.245,52
CARRIL BICI PADRE FERRIS	0,00 *	52.659,70		57.328,28
CARRIL BICI CONEXIONES 2016 N1-N3	13.300,00	57.599,41	11.369,71	69.934,27
CARRIL BICI CONEXIONES 2016 N2-N4		49.808,49		62.143,35
CARRIL BICI CONEXIONES 2016 N5-N6-N7		54.732,62 **		67.067,48
CARRIL BICI CONEXIONES 2016 S2-S3		40.078,58		52.413,44
CARRIL BICI CONEXIONES 2016 S4-S5		57.995,96		70.330,82
CARRIL BICI CARRERA MALILLA	7.260,00	138.262,93	10.406,00	155.928,93
CARRIL BICI RONDA INTERIOR	11.616,00	683.680,40	34.019,99	729.316,39

Signat electrònicament per:

Antefirma	Nom	Data	Emissor cert	Núm. sèrie cert
SECRETARI GENERAL I DEL PLE	PEDRO GARCIA RABASA	31/05/2017	ACCVCA-120	5348213462474800797

Id. document: R5L0 2K4G cjiZ IMXN TNIF Cgyh vg0=
CÒPIA INFORMATIVA (NO VERIFICABLE EN SEU ELECTRÒNICA)

* Redactado por el Servicio					
** A falta de la liquidación de las obras.					
DENOMINACION (Presupuestos participativos 2016)	REDACCIÓN PROYECTO	PRESUPUESTO LICITACIÓN OBRA	DIRECCIÓN OBRA	TOTAL	
Carril bici Av. Burjasot	13.534,70	355.261,97	17.763,10	El valor final dependerá del presupuesto de adjudicación de los contratos	
Carril bici Av. Constitución	10.466,00	186.204,61	9.310,23		
Carril bici Manuel Candela	13.267,00	477.163,43	23.858,17		
Carril bici Reino de Valencia	10.827,00	274.105,86	13.705,29		
Carril bici Suecia-Cuenca-Campanar	9.354,00	242.880,25	12144,01		
(A falta de confirmación oficial por el Servicio de Descentralización. Participativos 2017)					
DENOMINACION (Presupuestos participativos 2017)					PRESUPUESTO ASIGNADO
Carril marginal izquierda Puente Artes-Almazora					347.000,00 €
Carril bici Rodríguez de Cepeda					210.000,00 €
Carril bici Av. Puerto (bajar a calzada)					300.000,00 €
Carril bici Instituto Obrero					250.000,00 €
Carril bici Juan XXIII					350.000,00 €
Carril bici Maestro Rodrigo					200.800,00 €

66	RESULTAT: CONTESTADA	
EXPEDIENT: O-89POP-2017-000033-00		PROPOSTA NÚM.: 53
ASSUMPTE: Pregunta subscrita pel Sr. Mendoza, del Grup Popular, sobre l'autorització d'aparcament de vehicles oficials en la via pública.		

"1ª. ¿Cuántas instituciones públicas disponen de autorización para el aparcamiento de vehículos oficiales en la vía pública en la ciudad?

Signat electrònicament per:

Antefirma	Nom	Data	Emissor cert	Núm. sèrie cert
SECRETARI GENERAL I DEL PLE	PEDRO GARCIA RABASA	31/05/2017	ACCVCA-120	5348213462474800797

Id. document: R5L0 2K4G cjiZ IMXN TNIF Cgyh vg0=
CÒPIA INFORMATIVA (NO VERIFICABLE EN SEU ELECTRÒNICA)

2ª. ¿Cuántas plazas de aparcamiento se encuentran afectadas por estas autorizaciones?"

RESPOSTA

Sr. Grezzi, delegat de Mobilitat Sostenible

"En la base de datos del Servicio de Mobilitat Sostenible constan las siguientes reservas:

512 plazas se vehículos autorizados (VA).

313 plazas de vehículos oficiales (VO).

Respecto a las instituciones públicas que disponen de autorización, se indica que constan resoluciones tramitadas para 39 instituciones. No obstante, se conoce que existen plazas señalizadas para instituciones sin constar que se haya tramitado ni aprobado resolución al respecto. Un extremo que estamos investigando para conocer las circustancias de esas autorizaciones que se realizaron antes de mayo 2015."

67	RESULTAT: CONTESTADA	
EXPEDIENT: O-89POP-2017-000033-00		PROPOSTA NÚM.: 52
ASSUMPTE: Pregunta subscrita pel Sr. Mendoza, del Grup Popular, sobre l'ampliació de zones 30.		

"1ª. ¿En qué barrios se pretende ampliar la limitación de circulación de vehículos a 30 km/h?

2ª. De esos barrios, ¿qué calles se tiene previsto que se conviertan en zonas 30?

3ª. ¿En qué plazos se tiene previsto aplicarla?

4ª. Para la puesta en marcha, ¿se contará con colectivos y entidades afectadas?

5ª. ¿Cuántas calles con limitación de velocidad a 30 km/h existen en la actualidad?"

RESPOSTA

Sr. Grezzi, delegat de Mobilitat Sostenible

"1ª a 4ª. En los procesos de consulta participativa que estamos desarrollando en varios barrios de la ciudad, algo que se ha hecho por primera vez en esta legislatura, muy al contrario del ordeno y mando de los 24 años de Gobierno del PP, la ciudadanía ha expresado la opinión de avanzar en el establecimiento de regulación de la velocidad y la reserva de estacionamiento de residentes, para pacificar el tránsito y recuperar espacios públicos de calidad. A patir de esas peticiones, la Concejalía de Movilidad Sostenible presentará las propuestas de actuación, que se darán a conocer cuando estén.

Signat electrònicament per:

Antefirma	Nom	Data	Emissor cert	Núm. sèrie cert
SECRETARI GENERAL I DEL PLE	PEDRO GARCIA RABASA	31/05/2017	ACCVCA-120	5348213462474800797

Id. document: R5L0 2K4G cjiZ IMXN TNIF Cgyh vg0=
CÒPIA INFORMATIVA (NO VERIFICABLE EN SEU ELECTRÒNICA)

5ª. Un total de 606 calles ubicadas en: Ciutat Vella, Bº San José, Bº Benimaclet, Cami Real de Madrid, Paseo Marítimo y todas las ciclocalles (53), además de otras zonas puntuales que por sus características lo requieren (entorno de centros escolares, pedanías, etc.)."

68	RESULTAT: CONTESTADA
EXPEDIENT: O-89POP-2017-000033-00	PROPOSTA NÚM.: 51
ASSUMPTE: Pregunta subscrita pel Sr. Mendoza, del Grup Popular, sobre les declaracions del regidor de Mobilitat en xarxes socials.	

"Hace escasos días se produjo en las redes sociales un debate sobre la movilidad en la ciudad. Un ciudadano manifestó la insostenible situación de tráfico después de la construcción del anillo ciclista. Según indican los medios de comunicación, el propio concejal de Movilidad Sostenible desveló que la persona que formulaba dichas quejas era un mando policial.

1ª. ¿Son ciertas las afirmaciones al respecto que han aparecido publicadas en la prensa?

2ª. ¿Cuál es el motivo de que un concejal identifique a un ciudadano públicamente en una red social?

3ª. ¿Ha borrado el concejal de Movilidad Sostenible las afirmaciones hechas en las redes sociales a este respecto?

4ª. ¿Piensa el concejal de Movilidad que cualquier ciudadano, tenga la profesión que tenga, es libre de opinar sobre un asunto o por el contrario sigue pensando que no debe hacerlo porque, según ha hecho público el propio concejal, las opiniones han sido hechas por un mando policial?

5ª. ¿Va a disculparse el concejal por esas graves acusaciones?

6ª. ¿Tiene conocimiento la Concejalía de Protección Ciudadana de las afirmaciones hechas por el concejal de Movilidad Sostenible?"

RESPOSTES

Sr. Grezzi, delegat de Mobilitat Sostenible

"No sabemos muy bien a que presunta 'discusión' se refiere. La próxima vez detalle mejor su pregunta y así podremos contestarle."

Sra. Menguzzato, delegada de Policia

"6ª. La Policia Local de València no tiene conocimiento oficial de las declaraciones."

Signat electrònicament per:

Antefirma	Nom	Data	Emissor cert	Núm. sèrie cert
SECRETARI GENERAL I DEL PLE	PEDRO GARCIA RABASA	31/05/2017	ACCVCA-120	5348213462474800797

Id. document: R5L0 2K4G cjiZ IMXN TNIF Cgyh vg0=
CÒPIA INFORMATIVA (NO VERIFICABLE EN SEU ELECTRÒNICA)

69	RESULTAT: CONTESTADA
EXPEDIENT: O-89POP-2017-000033-00	PROPOSTA NÚM.: 50
ASSUMPTE: Pregunta subscrita pel Sr. Mendoza, del Grup Popular, sobre la prohibició d'estacionament en el carril bus.	

"El anuncio por parte del concejal de Movilidad de la prohibición de aparcamiento en el carril bus en horario nocturno ha provocado las quejas de vecinos, hosteleros y ciudadanos en general, especialmente los del área metropolitana, que vienen haciendo uso de este aparcamiento durante muchos años, especialmente los fines de semana. Los socios de gobierno tripartito también han hecho pública las quejas, pero ha quedado manifiesto que la decisión unilateral del alcalde es la que prevalece en el gobierno tripartito.

1ª. ¿En qué fecha definitiva se tiene prevista la prohibición de estacionamiento nocturno en el carril bus?

2ª. ¿Qué medidas para paliar la situación que se va a generar tiene previstas aplicar la Concejalía de Movilidad Sostenible?

3ª. ¿Se va a llegar a algún acuerdo con los aparcamientos de la ciudad para establecer nuevas tarifas en horario nocturno?

4ª. ¿Se va a modificar la Ordenanza de Circulación, tal y como afirmó la portavoz del Grupo Socialista?"

RESPOSTA

Sr. Grezzi, delegat de Mobilitat Sostenible

"1ª. No hay previsto ninguna prohibición ni cambio de normativa que implique dejar de aparcar en horario nocturno en el carril bus. La medida de regulación está prevista en la Ordenanza vigente. Si es más preciso, igual le podemos contestar.

2ª. Ya se han anunciado y han tenido mucho eco en toda la ciudad, fruto del excelente trabajo realizado.

3ª. En relación a su falsa 'nueva prohibición' no podemos tomar ninguna medida. En cambio, para facilitar opciones de estacionamiento reglado al millar y medio de coches que estacionan los fines de semana (entre semana apenas rebasan los dos centenares) en los carriles EMT-Taxi en horario que se ofrece servicio de autobuses y que en breve dejarán de poder hacerlo solo en esos carriles, acabando así con el deterioro de la calidad del servicio público y facilitando el acceso normal y seguro a los autobuses y taxis de todos los ciudadanos (ya sean mayores, familias con carros de bebé, personas con movilidad reducida, etc), la Concejalía ha contactado con numerosos aparcamientos públicos con los que ha coordinado el establecimiento de tarifas máximas, que oscilan entre los 3 y los 6,95 euros como precio máximo si se estaciona

Signat electrònicament per:

Antefirma	Nom	Data	Emissor cert	Núm. sèrie cert
SECRETARI GENERAL I DEL PLE	PEDRO GARCIA RABASA	31/05/2017	ACCVCA-120	5348213462474800797

Id. document: R5L0 2K4G cjiZ IMXN TNIF Cgyh vg0=
CÒPIA INFORMATIVA (NO VERIFICABLE EN SEU ELECTRÒNICA)

en ellos toda la noche (si se estaciona en periodos breves y no se alcanza ese precio, se paga el importe menor correspondiente).

4ª. La Ordenanza de Circulación se modificará en los próximos meses como ya estaba previsto. No obstante, para garantizar la exclusividad de uso de algunos carriles de EMT-Taxi para el servicio público las 24 horas del día no hace falta modificación alguna de la Ordenanza, pues todo lo necesario está previsto en la que está actualmente en vigor."

70	RESULTAT: CONTESTADA	
EXPEDIENT: O-89CIU-2017-000081-00		PROPOSTA NÚM.: 1
ASSUMPTE: Pregunta subscrita pel Sr. Giner, del Grup Ciutadans, sobre la responsabilitat patrimonial de l'Ajuntament.		

"Se han dado numerosos casos de responsabilidad patrimonial que, por su constante repetición en análogas situaciones, son estimadas recurrentemente en vía jurisdiccional, como es el caso de los daños producidos por caídas de arbolado.

Por lo expuesto, el concejal que suscribe plantea las siguientes preguntas:

1ª. ¿Cuántas reclamaciones por daños producidos por caída de arbolado se han dado durante los años 2015, 2016 y 2017? Solicitamos información desglosada anualmente.

2ª. ¿Cuántas de estas reclamaciones han sido estimadas?

3ª. ¿En cuántas de ellas se han impuesto las costas al Ayuntamiento de Valencia? Solicitamos información desglosada anualmente.

4ª. ¿Cuál es la cantidad total de esas costas impuestas? Solicitamos información desglosada anualmente."

RESPOSTA

Sr. Galiana, delegat de Control Administratiu

"1a. Any 2015 – 177

Any 2016 – 158

Any 2017 – 46

2a. Via Administrativa:

Any 2015 – 26

Any 2016 – 15

Any 2017 – 0

Signat electrònicament per:

Antefirma	Nom	Data	Emissor cert	Núm. sèrie cert
SECRETARI GENERAL I DEL PLE	PEDRO GARCIA RABASA	31/05/2017	ACCVCA-120	5348213462474800797

Id. document: R5L0 2K4G cjiZ IMXN TNIF Cgyh vg0=
CÒPIA INFORMATIVA (NO VERIFICABLE EN SEU ELECTRÒNICA)

Via Judicial:

Any 2015 – 17

Any 2016 – 2

Any 2017 – 0

3a. El sistema processal de condemna en costes ha canviat radicalment des de la modificació de l'art. 139 de la Llei 29/98, de la jurisdicció contenciosa-administrativa, en redacció donada per la Llei 37/2011, de mesures d'agilitació processal; de manera que des de l'entrada en vigor d'esta norma regeix, amb caràcter general, el criteri del venciment per a la imposició de costes, excepte supòsits en els quals l'òrgan jurisdiccional considere que existeixen seriosos dubtes de fet o de dret, la qual cosa és aplicable òbviament tant en les resolucions judicials que condemnen a l'Ajuntament com en aquelles (majoritàries) que són favorables a la corporació municipal.

I en contestació concretament a la pregunta formulada, en la via judicial s'estimen pràcticament totes les pretensions de responsabilitat patrimonial per danys derivats de caiguda de branques en les quals no es qüestiona la veracitat dels fets; excepte alguna puntualment en què es considera l'existència de força major (així per exemple, la recent sentència, recaiguda en el Procediment Abreujat 257/16, favorable a l'Ajuntament per entendre que els danys produïts per la caiguda d'una branca sobre un vehicle es va deure a força major -vents extraordinaris-).

Així, l'any 2015, 10 les va pagar l'Ajuntament, en 2 el 50 % va correspondre a l'Ajuntament i l'altre 50 % al contractista, 6 les va pagar MAPFRE i 1 la va pagar Societat d'Agricultors de València (SAV).

En l'any 2016, una la va pagar l'Ajuntament i l'altra MAPFRE i Fomento de Construcciones y Contratas (FCC).

4a. L'Assessoria Jurídica no té la dada de les costes abonades específicament per este tipus de condemnes tan específic (indemnitzacions per responsabilitat patrimonial per caiguda de branques o arbres).

En tot cas, com a dada més genèrica, assenyalar que sí disposem de la dada de la condemna en costes a l'Ajuntament per totes la sentències dictades i en tots els àmbits (no solament responsabilitat patrimonial): durant l'any 2016 les quantitats abonades van ascendir a 50.431,62 € i les efectivament ingressades a favor de la hisenda municipal 94.939,52 €, amb el que s'observa un saldo netament a favor de l'Ajuntament."

71	RESULTAT: CONTESTADA
EXPEDIENT: O-89POP-2017-000033-00	PROPOSTA NÚM.: 61
ASSUMPTE: Pregunta subscrita per la Sra. Puchalt, del Grup Popular, sobre les celebracions i commemoracions per a les persones majors.	

Signat electrònicament per:

Antefirma	Nom	Data	Emissor cert	Núm. sèrie cert
SECRETARI GENERAL I DEL PLE	PEDRO GARCIA RABASA	31/05/2017	ACCVCA-120	5348213462474800797

Id. document: R5L0 2K4G cjiZ IMXN TNIF Cgyh vg0=
CÒPIA INFORMATIVA (NO VERIFICABLE EN SEU ELECTRÒNICA)

"En contestación a las preguntas formuladas por este Grupo Municipal en la pasada sesión de la Comisión de Desarrollo Humano, se nos confirmó que este año se había suprimido la tradicional merienda y baile que el Ayuntamiento de València ha venido organizando y sufragando desde hace años para las personas mayores de la ciudad con motivo de la celebración de la festividad de San Valentín.

A lo largo del año son varias las celebraciones y conmemoraciones de este tipo que se han venido realizando, con una asistencia a cada una de ellas de en torno a 1.200 personas mayores de toda la ciudad, fueran o no socias de alguno de los centros municipales de actividades para personas mayores.

A este respecto, la concejala que suscribe formula las siguientes preguntas:

1ª. ¿A qué se han destinado o se van a destinar las economías generadas por la no celebración de la merienda y baile de San Valentín?

2ª. Además de la tradicional merienda y baile de San Valentín, ¿tiene previsto el Gobierno municipal suprimir alguna otra merienda y baile de las que tradicionalmente se han venido celebrando a lo largo del año?

3ª. En caso afirmativo, ¿cuál o cuáles?

4ª. ¿Qué actividades alternativas, dirigidas a todas las personas mayores de la ciudad, se van a organizar y sufragar por parte del Ayuntamiento en sustitución de las meriendas con baile suprimidas?

5ª. ¿Se consultan estas decisiones con las personas mayores, por ejemplo, a través de la llamada Mesa por el envejecimiento activo?

6ª. ¿Qué importe se gastó en 2016 a través del contrato de celebraciones y conmemoraciones para las personas mayores suscrito por el Ayuntamiento?

7ª. ¿Qué meriendas con baile para las personas mayores de la ciudad se han organizado y se prevén organizar por el Ayuntamiento a lo largo de 2017 con cargo al citado contrato de celebraciones y conmemoraciones?"

RESPOSTA

Sra. Gómez, delegada de Persones Majors

"Como ya le contestamos, para la festividad de San Valentín se celebró una actividad cultural-teatral que enmarcamos dentro del programa del contrato de gestión y ejecución de fiestas y conmemoraciones para personas mayores suscrito por el Ajuntament de València."

Signat electrònicament per:

Antefirma	Nom	Data	Emissor cert	Núm. sèrie cert
SECRETARI GENERAL I DEL PLE	PEDRO GARCIA RABASA	31/05/2017	ACCVCA-120	5348213462474800797

Id. document: R5L0 2K4G cjiZ IMXN TNIF Cgyh vg0=
CÒPIA INFORMATIVA (NO VERIFICABLE EN SEU ELECTRÒNICA)

72	RESULTAT: CONTESTADA
EXPEDIENT: O-89POP-2017-000033-00	PROPOSTA NÚM.: 43
ASSUMPTE: Pregunta subscrita per la Sra. Puchalt, del Grup Popular, sobre el conveni Jere-Jere.	

"En relación con el Convenio de colaboración entre la Generalitat, a través de la Conselleria de Bienestar Social, la Delegación del Gobierno en la Comunidad Valenciana, el Ayuntamiento de Valencia y Cáritas Diocesana de Valencia para llevar a cabo un programa integral de atención a las personas que ejercen la prostitución en la calles de la ciudad de Valencia (Jere-Jere), la concejal que suscribe formula las siguientes preguntas:

1ª. ¿Cuál fue el importe de la aportación municipal prevista en dicho convenio en 2016?

2ª. ¿Cuál es o va a ser dicho importe en 2017?"

RESPOSTA

Sra. Lozano, delegada d'Igualtat i Polítiques Inclusives

"En relació amb les preguntes presentades per la regidora Mª Jesús Puchalt Farinós, del Grup Municipal Popular, al Ple a celebrar en sessió de 27 d'abril de 2017, amb l'Assumpte Conveni Jere-Jere, s'aporten les respostes següents:

En relació amb el conveni de col·laboració entre la Generalitat, a través de la Conselleria d'Igualtat i Polítiques Inclusives, la Delegació del Govern en la Comunitat Valenciana, Caritas Diocesana i l'Ajuntament de València per a desenvolupar el Programa integral d'atenció a les persones en contexte de prostitució i víctimes de tracta a la ciutat de València (Jere-Jere), l'import de l'aportació municipal en l'esmentat conveni és:

- En 2016: 27.267,00€.
- En 2017: 27.267,00€."

73	RESULTAT: CONTESTADA
EXPEDIENT: O-89POP-2017-000033-00	PROPOSTA NÚM.: 35
ASSUMPTE: Pregunta subscrita per la Sra. Puchalt, del Grup Popular, sobre la reducció de pressupost per a la rehabilitació de la Fàbrica d'oli de Marxalenes per a Centre de Majors.	

"En el 2º expediente de modificación de créditos extraordinarios y suplementos de crédito del Presupuesto de 2017, aprobado en la sesión del Pleno municipal del pasado día 30 de marzo de 2017, se incluye una baja de 1.063.129,30 € en la partida GC340 23100 63200 Rehabilitación Aceitera Marxalenes C. de Mayores.

A este respecto, la concejal que suscribe formula las siguientes preguntas:

1ª. ¿A qué obedece dicha baja?

Signat electrònicament per:

Antefirma	Nom	Data	Emissor cert	Núm. sèrie cert
SECRETARI GENERAL I DEL PLE	PEDRO GARCIA RABASA	31/05/2017	ACCVCA-120	5348213462474800797

Id. document: R5L0 2K4G cjiZ IMXN TNIF Cgyh vg0=
CÒPIA INFORMATIVA (NO VERIFICABLE EN SEU ELECTRÒNICA)

2ª. ¿A qué se van a destinar los 602.680,40 € que quedan en la citada partida?

3ª. ¿Se ha contratado ya la redacción del proyecto de obra?

4ª. En caso afirmativo, ¿cuándo está prevista la aprobación del proyecto de obra?

5ª. ¿Cuándo está previsto que se inicien las obras de rehabilitación? ¿En 2017?

6ª. ¿Cuál es el presupuesto total de la obra?

7ª. ¿En qué va a afectar a la obra la reducción de la partida en 1.063.129,30 €?"

RESPOSTA

Sr. Sarrià, delegat de Planificació i Gestió Urbana

"La baixa obeïx al reajustament d'anualitats d'esta aplicació pressupostària per a adaptar-se als terminis reals d'execució dels tràmits i obres tendents a la rehabilitació de l'almàssera de Marxalenes i així poder destinar estes economies a projectes que es puguen realitzar dins d'este exercici.

La quantitat es destinarà al primer tram (10 %) i segon tram (15 %) dels pagaments a realitzar a AUMSA, pel sistema de pagaments aprovat per acord plenari de 18 de desembre de 1992.

El projecte està redactat. Falta, pel temps transcorregut, la seua actualització que es procedirà a contractar en breu termini.

El pressupost de licitació de l'obra serà de 2.267.278,84 €, sempre que en la revisió del projecte no es produïsquen increments, per qüestions arqueològiques, etc.

La reducció de la partida no va repercutir en res ja que s'ha adaptat el plurianual als terminis d'execució d'obra, incloent el preceptiu 10 % addicional de liquidació d'acord amb l'article 47.2 LPG."

74	RESULTAT: CONTESTADA
EXPEDIENT: O-89POP-2017-000033-00	PROPOSTA NÚM.: 34
ASSUMPTE: Pregunta subscrita per la Sra. Puchalt, del Grup Popular, sobre la reducció de les subvencions destinades al manteniment del Punt de Trobada Familiar.	

"En el 2º expediente de modificación de créditos extraordinarios y suplementos de crédito del Presupuesto de 2017, aprobado en la sesión del Pleno municipal del pasado día 30 de marzo de 2017, se reduce la cantidad prevista en la partida KC150 23100 48920 para los siguientes colegios profesionales:

- Convenio Colegio de Abogados: pasa de 54.668,61 € a 4.670,59 €.

Signat electrònicament per:

Antefirma	Nom	Data	Emissor cert	Núm. sèrie cert
SECRETARI GENERAL I DEL PLE	PEDRO GARCIA RABASA	31/05/2017	ACCVCA-120	5348213462474800797

Id. document: R5L0 2K4G cjiZ IMXN TNIF Cgyh vg0=
CÒPIA INFORMATIVA (NO VERIFICABLE EN SEU ELECTRÒNICA)

- Colegio Oficial de Psicólogos: pasa de 47.537,92 € a 5.448 €.

- Colegio Oficial de Trabajo Social: pasa de 77.007,10 € a 9.745,31 €.

- Colegio Oficial de Educadores Sociales: pasa de 65.195 € a 5.432,89 €.

A este respecto, la concejal que suscribe formula las siguientes preguntas:

1ª. ¿Las cantidades inicilamente previstas que ahora se reducen son las correspondientes al Convenio de Colaboración suscrito entre el Ayuntamiento de Valencia, la Generalitat Valenciana, el Consejo General del Poder Judicial y los colegios oficiales citados para el mantenimiento del Punto de Encuentro Familiar?

2ª. ¿Por qué razón se consignaron dichas cuantías iniciales en el Presupuesto 2017, aprobado definitivamente en el mes de diciembre de 2016, y tan sólo tres meses más tarde se reducen en una cuantía tan significativa?

3ª. ¿A qué se van a destinar las nuevas cantidades aprobadas para cada uno de los citados colegios oficiales?

4ª. ¿A qué se va a destinar la diferencia entre las cantidades iniciales y las finalmente aprobadas en el Pleno del pasado mes de marzo?

5º. ¿En qué fecha expira el indicado Convenio?

6ª. ¿Se va renovar en 2017?

7ª. En caso negativo, ¿cómo se va a gestionar el Punto de Encuentro Familiar a partir de la fecha de la expiración del convenio?

8ª. ¿Se va a contratar con una tercera entidad la gestión del PEF?

9ª. En caso afirmativo, ¿se va a licitar dicha contratación?

10ª. ¿En qué situación se encuentra esta contratación?

11ª. ¿Cuál va a ser el coste anual del PEF para el Ayuntamiento de Valencia según la nueva forma de gestión del mismo?

12ª. ¿De qué personal dispondrá el PEF a partir de la fecha de expiración del Convenio arriba indicado?

13ª. ¿Qué titulaciones tendrá el personal allí destinado a partir de la fecha de expiración del Convenio arriba indicado?

14ª. ¿El PEF va a seguir prestando los mismos servicios a partir de la fecha de expiración del Convenio arriba indicado?"

Signat electrònicament per:

Antefirma	Nom	Data	Emissor cert	Núm. sèrie cert
SECRETARI GENERAL I DEL PLE	PEDRO GARCIA RABASA	31/05/2017	ACCVCA-120	5348213462474800797

Id. document: R5L0 2K4G cjiZ IMXN TNIF Cgyh vg0=
CÒPIA INFORMATIVA (NO VERIFICABLE EN SEU ELECTRÒNICA)

RESPOSTA

Sra. Castillo, delegada de Servicis Socials

"1a. Sí.

2a. Perquè, al moment de l'elaboració del projecte de pressupost, no s'havia decidit la formula definitiva de gestió.

3a. Al pagament del cost de la gestió del Punt de Trobada fins el 31 de març.

4a. Al pagament del cost de la gestió del Punt de Trobada des de l'1 d'abril.

5a. Va expirar el passat 31 de desembre.

6a. No

7a. Mitjançant un contracte de gestió de servei.

8a. Veure la resposta de la pregunta 7.

9a. Sí, evidentment.

10a. En tràmit.

11a. Depén de la quantitat per la qual siga adjudicat el contracte.

12a. 18 persones.

13a. Lletrats/des, treballador/es socials, educadors/es socials, psicòlegs/ogues i tècnics d'integració social.

14a. Sí."

75	RESULTAT: CONTESTADA
EXPEDIENT: O-89CIU-2017-000077-00	PROPOSTA NÚM.: 2
ASSUMPTE: Pregunta subscrita per la Sra. Picó, del Grup Ciutadans, sobre l'agermanament amb el municipi de Menton, França.	

"Valencia celebra este año el 150 aniversario del nacimiento del insigne escritor valenciano Vicente Blasco Ibáñez, por cuyo motivo se están organizando distintos actos desde el área de Cultura del Ayuntamiento de València. Una de las ciudades emblemáticas es la francesa de Menton.

Es por ello que la concejala que suscribe plantea las siguientes preguntas:

1ª. ¿El área de Cultura ha previsto algún tipo de acto con el municipio francés de Menton?

Signat electrònicament per:

Antefirma	Nom	Data	Emissor cert	Núm. sèrie cert
SECRETARI GENERAL I DEL PLE	PEDRO GARCIA RABASA	31/05/2017	ACCVCA-120	5348213462474800797

Id. document: R5L0 2K4G cjiZ IMXN TNIF Cgyh vg0=
CÒPIA INFORMATIVA (NO VERIFICABLE EN SEU ELECTRÒNICA)

2ª. Si hubiera previsto alguno, ¿figura entre ellos recuperar el hermanamiento que comenzó a fraguarse en la década de los años 80 por el propio Ayuntamiento?"

RESPOSTA

Sra. Tello, delegada de Patrimoni i Recursos Culturals

"1a. L'Ajuntament de València, tal com es va presentar en el seu moment, va cursar invitació a les autoritats de Menton per al restabliment de relacions amb motiu del 150 aniversari de Blasco Ibáñez i va cursar invitació perquè pogueren visitar la nostra ciutat. Lamentablement, l'agenda de les autoritats de la ciutat francesa va impedir que pogueren vindre al llarg del mes de març, de manera que les parts ens hem citat per a més endavant.

2a. Certament, hem d'estudiar amb deteniment els expedients per la seua antiguitat, però la intenció d'esta corporació és aprofitar la commemoració del 150 Aniversari de Blasco Ibáñez per a normalitzar les relacions amb el municipi de Menton."

76	RESULTAT: CONTESTADA
EXPEDIENT: O-89CIU-2017-000077-00	PROPOSTA NÚM.: 3
ASSUMPTE: Pregunta subscrita per la Sra. Picó, del Grup Ciutadans, sobre la comissió creada per a la commemoració del 150 aniversari de Vicente Blasco Ibáñez.	

"El Decreto 1/2017, del 13 de enero, del Consell, declara el 2017 Año Blasco Ibáñez, en conmemoración del 150 aniversario del nacimiento del propio autor, y crea una comisión para el desarrollo de los actos que se celebren.

Por todo lo expuesto, la concejala que suscribe plantea las siguientes preguntas:

1ª. ¿Qué propuestas de actos presentarán los tres componentes del Ayuntamiento de València nombrados en la Junta de Gobierno del pasado 31 de marzo?

2ª. ¿Qué criterios se han seguido para nombrar a cada uno de ellos como miembros de la citada Comisión?

3ª. ¿La Comisión se ha reunido en alguna ocasión en los tres primeros meses de este año? ¿Cuándo tiene previsto hacerlo la próxima vez?"

RESPOSTA

Sra. Tello, delegada de Patrimoni i Recursos Culturals

"1a. Primer cal dir que l'Ajuntament té format des d'octubre de 2016 un grup de treball amb representació de la Fundació d'Estudis Blasco Ibañez, l'Associació Blasco Ibañez i tècnics municipals.

Signat electrònicament per:

Antefirma	Nom	Data	Emissor cert	Núm. sèrie cert
SECRETARI GENERAL I DEL PLE	PEDRO GARCIA RABASA	31/05/2017	ACCVCA-120	5348213462474800797

Id. document: R5L0 2K4G cjiZ IMXN TNIF Cgyh vg0=
CÒPIA INFORMATIVA (NO VERIFICABLE EN SEU ELECTRÒNICA)

Després del Decret del 13 de gener, l'Ajuntament s'ha sumat també a la Comissió creada per la Generalitat i ha anat portant la programació general que es va presentar el dia 10 de gener en el Saló de Cristall, així com altres esdeveniments i propostes que van sorgint.

Les de continu:

Tot el programa de conferències sobre la figura de Blasco Ibañez en 3 museus municipals al llarg de l'any durant tots els dijous (per a un total de 40).

Tot un programa de visites teatralitzades en la Casa Museu Blasco Ibañez els diumenges de mes fins a final d'any (per a un total de 20).

Tot un programa de visites guiades, especialment centrades en els col·lectius de la Universitat Popular (en portem 15).

Específiques:

L'estrena en el Teatre Rialto de l'obra *Els 4 genets de l'Apocalipsi*, on l'Ajuntament col·labora amb el Institut de Cultura Valencià.

Amb motiu del Dia Internacional dels Museus, lectura continuada de l'obra *Flor de Maig*, en els Jardins de la casa Museu.

El dia 28 de maig, un concert homenatge a Blasco Ibañez per part de la Banda Municipal en el Palau de la Música.

2a. Com hem comentat, el grup de treball creat en 2016 per l'Ajuntament estava format per la Fundació Blasco Ibañez, l'Associació Blasco Ibañez i l'Ajuntament de València.

En la configuració de la Comissió i en col·laboració amb la Generalitat, l'Ajuntament de València va traslladar el desig que es respecte aqueixa presència.

Sobre aquest acord previ, l'Associació Blasco Ibañez estava representada de forma 'nata' en la Comissió en la figura del seu president, en la idea de comptar amb els col·lectius que durant anys has defensat la figura de Blasco Ibañez.

Emilio Sales Dasí és un especialista en l'obra de Blasco Ibañez que es nomena com a suggeriment de la Fundació Blasco Ibañez com a element que puga tenir una visió crítica de la matèria.

Antonio Herrero és el cap de la Secció de Museus d'aquest Ajuntament i serveix de corretja de transmissió entre el grup de treball municipal i la Comissió de la Generalitat.

Finalment, Rafael Solaz és un nom de consens i reputació acordat entre Generalitat i Ajuntament perquè ostente el Comissionat de l'Any Blasco Ibañez en compliment del Decret.

3a. La Comissió s'ha reunit tres vegades per a ajustar sistemes de procediment, imatge pública i competències.

Signat electrònicament per:

Antefirma	Nom	Data	Emissor cert	Núm. sèrie cert
SECRETARI GENERAL I DEL PLE	PEDRO GARCIA RABASA	31/05/2017	ACCVCA-120	5348213462474800797

Id. document: R5L0 2K4G cjiZ IMXN TNIF Cgyh vg0=
CÒPIA INFORMATIVA (NO VERIFICABLE EN SEU ELECTRÒNICA)

L'última reunió va ser convocada per al passat dia 10 d'abril, però una circumstància personal d'un dels membres va impedir la celebració de la reunió i en aquests moments el cap de secció ha informat que encara no han rebut una nova convocatòria."

77	RESULTAT: CONTESTADA
EXPEDIENT: O-89CIU-2017-000077-00	PROPOSTA NÚM.: 4
ASSUMPTE: Pregunta subscrita per la Sra. Picó, del Grup Ciutadans, sobre els patrocinis per a la celebració d'actes fallers de la Junta Central Fallera.	

"La Concejalía de Cultura Festiva ha anunciado un mayor incremento de ingresos procedentes de patrocinios en la celebración de distintos actos falleros.

Por lo expuesto, la concejala que suscribe plantea las siguientes preguntas:

1ª. ¿Los 87.000 euros que se han ingresado para el programa pirotécnico han permitido un mayor pago a los profesionales? ¿Qué destino concreto se le ha dado?

2ª. En el mismo orden, se ingresaron 59.000 euros de patrocinio para la Exposición del Ninot. ¿A qué se han destinado?

3ª. ¿Qué sociedades han sido el origen de esos nuevos ingresos para las celebraciones falleras?

4ª. ¿El dinero ingresado en las arcas de la Junta Central Fallera ha supuesto, en algún caso, un detrimento de los ingresos para las comisiones falleras?"

RESPOSTA

Sr. Fuset, delegat de Cultura Festiva

"En el passat Ple (30 de març) es va proporcionar a la senyora regidora la relació de patrocinis per a les Falles 2017, on s'especificava el concepte, la quantitat i la marca de cadascuna de les col·laboracions, així com la comparativa amb els patrocinis de 2016.

Com ja li hem traslladat en més d'una ocasió, per a qüestions concretes sobre el funcionament pressupostari i administratiu de la Junta Central Fallera deu vosté adreçar-se a l'òrgan competent, és a dir, el Consell Rector de la Junta Central Fallera."

78	RESULTAT: CONTESTADA
EXPEDIENT: O-89CIU-2017-000077-00	PROPOSTA NÚM.: 5
ASSUMPTE: Pregunta subscrita per la Sra. Picó, del Grup Ciutadans, sobre millores en la Ciutat de l'Artista Faller.	

Signat electrònicament per:

Antefirma	Nom	Data	Emissor cert	Núm. sèrie cert
SECRETARI GENERAL I DEL PLE	PEDRO GARCIA RABASA	31/05/2017	ACCVCA-120	5348213462474800797

Id. document: R5L0 2K4G cjiZ IMXN TNIF Cgyh vg0=
CÒPIA INFORMATIVA (NO VERIFICABLE EN SEU ELECTRÒNICA)

"El concejal de Cultura Festiva, Pere Fuset, anunció en la visita que realizó a la Ciudad del Artista Fallero, a primeros de marzo, que para antes del 1 de mayo se podrán ver mejoras en ese espacio en el que se encuentran las naves de los artistas falleros.

Por lo expuesto, la concejala que suscribe plantea las siguientes preguntas:

1ª. ¿Qué tipo de mejoras se podrán ver antes del 1 de mayo en la zona conocida como Ciudad del Artista Fallero? ¿En qué van a consistir exactamente?

2ª. ¿Cuáles son las previsiones de inversión y por parte de qué área se ejecutarán las mejoras?

3ª. ¿Se ha celebrado alguna reunión con la Junta Directiva del Gremio de Artistas Falleros para comunicarle estas mejoras? ¿Qué opinión han mostrado al respecto?"

RESPOSTA

Sr. Fuset, delegat de Cultura Festiva

"La mesura més recent ha estat la instal·lació de 12 cartells informatius entre la ronda nord, l'avinguda del Doctor Peset Aleixandre i l'avinguda de les Corts Valencianes. L'actuació es completarà els pròxims dies amb 11 cartells informatius més, que indicaran els itineraris cap al Museu Faller. S'instal·laran en l'àrea compresa entre l'Albereda, el pont del Real, l'avinguda de Peris i Valero, la Gran Via del Marqués del Túria i les vies d'Ausiàs March i d'Antonio Ferrandis.

Esta mesura se suma a d'altres ja realitzades, com el suport a la incorporació del Museu de l'Artista Faller en una ruta de turisme inclusiu, amb places reservades i aprofitant la instal·lació d'una rampa al propi museu; el nou conveni subscrit amb el Gremi d'Artistes Fallers, que fomenta les activitats realitzades als tallers; la creació del Centre de Documentació de la festa de les Falles, que estarà a la Ciutat de l'Artista Faller com a referència de l'estudi de la festa; l'agilització de permisos perquè els artistes fallers puguen treballar al carrer, com sempre han fet, sense temor a sancions com les que els han arribat els últims anys; o la inclusió dins del Tour Faller turístic de la Ciutat de l'Artista Faller'.

Pròximament tindrà lloc també la musealització de la Ciutat de l'Artista Faller.

Sobre les reunions amb el Gremi, s'han mantingut diverses reunions per part de cadascuna de les regidories implicades."

79	RESULTAT: CONTESTADA
EXPEDIENT: O-89POP-2017-000033-00	PROPOSTA NÚM.: 33
ASSUMPTE: Pregunta subscrita per la Sra. Puchalt, del Grup Popular, sobre denúncia del conveni de col·laboració per al compliment de penes de treball en benefici de la comunitat.	

Signat electrònicament per:

Antefirma	Nom	Data	Emissor cert	Núm. sèrie cert
SECRETARI GENERAL I DEL PLE	PEDRO GARCIA RABASA	31/05/2017	ACCVCA-120	5348213462474800797

Id. document: R5L0 2K4G cjiZ IMXN TNIF Cgyh vg0=
CÒPIA INFORMATIVA (NO VERIFICABLE EN SEU ELECTRÒNICA)

"Por acuerdo de la Junta de Gobierno Local de fecha 31 de marzo de 2017 se acordó denunciar la vigencia del convenio de colaboración suscrito con fecha 9 de julio de 2014 entre la Secretaría General de Instituciones Penitenciarias y el Ayuntamiento de València para el cumplimiento de penas de trabajo en beneficio de la comunidad.

A este respecto, la concejal que suscribe formula las siguientes preguntas:

1ª. ¿Por qué razón se ha decidido denunciar la continuidad del citado convenio?

2ª. ¿Porque el contenido del convenio tiene un contenido prestacional, asumiendo el Ayuntamiento la parte más importante del intercambio de prestaciones?

3ª. En caso sea esta la razón, ¿por qué motivo no se ha intentado renegociar el objeto del convenio con el fin de poder seguir prestando este servicio?

4ª. ¿O acaso la razón de la denuncia ha sido que el objeto del contrato no es competencia de los servicios sociales municipales?

5ª. En este último caso, ¿por qué razón no se ha renovado el Convenio encomendado su gestión a otra u otras delegaciones de este Ayuntamiento, con el fin de poder seguir prestando este servicio en favor de los vecinos de esta ciudad?

6ª. ¿Se ha recabado informe jurídico en el que se indique que el objeto del contrato no es competencia de los servicios sociales municipales? En caso afirmativo, solicitamos copia del mismo.

7ª. A partir de la fecha de expiración del Convenio, ¿podrán los condenados a la pena de trabajo en beneficio de la comunidad, que sean vecinos de Valencia, cumplir dichos trabajos en el Ayuntamiento de Valencia?

8ª. En caso afirmativo, ¿de qué forma?"

RESPOSTA

Sra. Castillo, delegada de Servicis Socials

"1a. Són diverses, però essencialment són dos:

Ni el Conveni, ni la disposició de l'Administració Penitenciaria permetia realitzar cap intervenció social amb les persones que complien les penes de treballs en benefici de la comunitat. Per tant, no s'estaven complint les funcions dels serveis socials (art. 1 i 26 de la Llei 5/1997, de serveis socials de la Comunitat Valenciana).

El Conveni estava dissenyat amb un contingut prestacional que no permet la Llei 40/2015, del règim jurídic del sector públic, que va entrar en vigor el passat mes d'octubre.

Signat electrònicament per:

Antefirma	Nom	Data	Emissor cert	Núm. sèrie cert
SECRETARI GENERAL I DEL PLE	PEDRO GARCIA RABASA	31/05/2017	ACCVCA-120	5348213462474800797

Id. document: R5L0 2K4G cjiZ IMXN TNIF Cgyh vg0=
CÒPIA INFORMATIVA (NO VERIFICABLE EN SEU ELECTRÒNICA)

2a. Això l'hauria d'explicar qui el va signar en eixos termes, és a dir, l'anterior Govern municipal, del qual formava part qui ara pregunta.

3a. El Servei de Benestar Social ha mantingut converses amb l'Administració Penitenciària sobre el contingut del Conveni.

4a. La competència dels serveis socials en matèria relacionada amb les persones que compleixen penes imposades per la jurisdiccional penal o que han acabat de complir-les, està regulada en els articles 1 i 26 de la Llei 5/1997, de la Comunitat Valenciana. Per tant, és competència dels serveis socials, fins i tot dels municipals, la reinserció social de les persones internades en centres penitenciaris i les hagen acabat de complir les penes. Això és el que no està previst al Conveni ara denunciat, ni aquesta possibilitat és contemplada per l'Administració Penitenciària, ni es podria fer amb el nombre de places previstes al Conveni.

La Regidoria de Serveis Socials no renuncia a enllestir un programa que tinga per objectiu la reinserció social de les persones que abandonen la presó o que estiguen complint treballs en benefici de la comunitat, quan siga possible en termes de disposició de recursos personals i materials, i per a fer això caldrà acordar amb l'Administració Penitenciària, però no en els termes d'aquest Conveni.

5a. Tal com li he dit a la resposta primera, el Conveni està dissenyat amb un contingut prestacional que no permet la Llei 40/2015, del règim jurídic del sector públic, en conseqüència, tampoc ho permet per a una altra delegació.

6a. No, la decisió està fundada en l'informe del Servei i, com ja hem dit, no és una qüestió de competències.

7a. Als serveis que depenen de la Regidoria de Serveis Socials, no."

80	RESULTAT: CONTESTADA
EXPEDIENT: O-89POP-2017-000033-00	PROPOSTA NÚM.: 60
ASSUMPTE: Pregunta subscrita pel Sr. Mendoza, del Grup Popular, sobre les places d'estacionament en aparcaments públics.	

"Ante el anuncio de la Delegación de Movilidad sobre acuerdos a los que ha llegado el Ayuntamiento de Valencia con concesionarios del servicio de aparcamiento y/o empresas privadas que ofrecen este servicio para ofrecer tarifas reducidas en los mismos por las noches, el concejal que suscribe formula siguientes preguntas:

1ª. ¿Cuántos aparcamientos han suscrito este acuerdo y cuándo lo van a poner en práctica? Rogamos que en la respuesta se nos haga constar el emplazamiento del aparcamiento y el titular o concesionario del mismo.

2ª. Dichos aparcamientos, ¿cuántas plazas ofrecen en rotación y cuántas tienen comprometidas durante la noche? Rogamos que en la respuesta se nos especifique por

Signat electrònicament per:

Antefirma	Nom	Data	Emissor cert	Núm. sèrie cert
SECRETARI GENERAL I DEL PLE	PEDRO GARCIA RABASA	31/05/2017	ACCVCA-120	5348213462474800797

Id. document: R5L0 2K4G cjiZ IMXN TNIF Cgyh vg0=
CÒPIA INFORMATIVA (NO VERIFICABLE EN SEU ELECTRÒNICA)

aparcamiento público el número de plazas que ofrece en rotación y las que tiene comprometidas o reservadas para usuarios fijos.

3ª. ¿Cuál es horario que los aparcamientos en cuestión ofrecerán precios reducidos?

4ª. Este anunciado acuerdo, ¿va a tener algún tipo de coste económico para el Ayuntamiento, en particular para los aparcamientos en régimen de concesión administrativa?

5ª. ¿Cuál es el motivo por el que no se ha llegado todavía a un acuerdo con la empresa AUMSA para implantar esta medida en el aparcamiento de la plaza de la Reina, teniendo en cuenta que dicho aparcamiento lo gestiona la empresa municipal que depende de una delegación socia del equipo de gobierno tripartito?

6ª. ¿Qué gestiones y qué medidas se van a tomar desde la Delegación para ofrecer alternativas de aparcamiento nocturno en los carriles bus que no se encuentran en el centro histórico y que afectan a miles de vecinos en el resto de barrios y distritos de la ciudad?"

RESPOSTA

Sr. Grezzi, delegat de Mobilitat Sostenible

"1ª. Los aparcamientos que actualmente han comunicado a la Concejalía nuevas tarifas máximas nocturnas (algunos ya las tenían) son:

- Parking Russafa,

-Parking Avenida del Oeste/Vinatea,

-Parking Glorieta/Paz,

-Parking Porta de la Mar,

-Parking Mercado de Colón,

-Parking Lauria.

Su emplazamiento y número de contacto son públicos y aparecen en la web municipal. Seguro que podrá encontrarlos.

2ª. La suma de plazas en rotación ofertada en total, según los datos facilitados por los aparcamientos, supera las 2.000. Al detalle, estamos realizando los trámites para que la ciudadanía pueda conocer la oferta en tiempo real.

3ª. Cada aparcamiento es libre de ofrecer un horario, pero todos los referidos comprenden el horario entre las 22 horas y las 8 de la mañana siguiente.

4ª. No.

Signat electrònicament per:

Antefirma	Nom	Data	Emissor cert	Núm. sèrie cert
SECRETARI GENERAL I DEL PLE	PEDRO GARCIA RABASA	31/05/2017	ACCVCA-120	5348213462474800797

Id. document: R5L0 2K4G cjiZ IMXN TNIF Cgyh vg0=
CÒPIA INFORMATIVA (NO VERIFICABLE EN SEU ELECTRÒNICA)

5ª. No compartimos esa afimación.

6ª. Lo cierto es que fuera del centro de la ciudad los carriles EMT-Taxi en los que se permite y se permitirá estacionar prácticamente no varían. En cualquier caso, y como sabría si se hubiera informado mínimamente, el uso que podría calificarse como vecinal no superaba los 200 coches en toda la ciudad, muchos de los cuales (en barrios como Torrefiel o Patraix, por poner dos ejemplos) seguirán operando como hasta ahora. Y además, en aquellos carriles bus-taxi por los cuales no circulan las líneas nocturna, si hay petición vecinal, se podrán habilitar para aparcamiento nocturno de las 22.30 h hasta las 7 h. Los que son miles, decenas de miles de afectados, son las personas que no podían acceder y disfrutar del autobús en las mejores condiciones en la primera hora punta de servicio del día y en su servicio nocturno, algo que se podrá hacer en adelante gracias a la buena gestión de los recursos públicos del Gobierno municipal actual."

81	RESULTAT: CONTESTADA
EXPEDIENT: O-89POP-2017-000033-00	PROPOSTA NÚM.: 59
ASSUMPTE: Pregunta subscrita pel Sr. Mendoza, del Grup Popular, sobre l'increment del trànsit en València.	

"Los datos ofrecidos por los mapas de intensidades medias de circulación de vehículos en la capital y sus entradas está observando incrementos importantes debido a la mayor actividad económica y a la recuperación que conlleva la salida de la crisis, es por lo que el concejal que suscribe formula siguientes preguntas:

1ª. ¿Qué medidas concretas va a impulsar para mejorar el tráfico de vehículos en la ciudad y sus accesos?

2ª. ¿Se plantea habilitar aparcamientos disuasorios en las entradas de la ciudad para favorecer el uso del transporte público?

3ª. En este caso, ¿qué puntos de entrada a la ciudad plantea estas medidas?

4ª. ¿Se plantea la puesta en servicio de nuevas líneas de la EMT que den servicio desde las entradas de la ciudad al centro?

5ª. ¿Se ha realizado algún estudio de costes aparejado a la implantación de medidas como las planteadas en las preguntas anteriores?

6ª. Por último, ante los incrementos de las intensidades de tráfico en la ciudad y sus accesos, ¿se plante la adopción de medidas restrictiva a la circulación y entrada de vehículos a la ciudad?

7ª. Y en su caso, ¿en qué consistirían?"

RESPOSTA

Sr. Grezzi, delegat de Mobilitat Sostenible

Signat electrònicament per:

Antefirma	Nom	Data	Emissor cert	Núm. sèrie cert
SECRETARI GENERAL I DEL PLE	PEDRO GARCIA RABASA	31/05/2017	ACCVCA-120	5348213462474800797

Id. document: R5L0 2K4G cjiZ IMXN TNIF Cgyh vg0=
CÒPIA INFORMATIVA (NO VERIFICABLE EN SEU ELECTRÒNICA)

"Se aprecia en su argumentación y sus preguntas un error de base que condiciona todos sus planteamientos, fruto quizás de la confusión sobre determinados conceptos. Pues, según se aprecia, usted quiere 'mejorar' el tráfico de vehículos, suponemos que motorizados privados, que acceden a la ciudad de València. Sin embargo, sigue repitiendo que usted está a favor de políticas y medidas de movilidad sostenible. Además, parece olvidar, o quizás con toda la intención, que su partido ha firmado, junto con el Gobierno y también Ciudadanos, el Pacto de Alcaldes para la reducción de un 40 % de las emisiones, el consumo energético y la contaminación para el año 2030. ¿Cómo cree usted que podamos conseguir ese objetivo? Pues con políticas de racionalización del uso del vehículo privado y mejora de la calidad de las opciones de transporte público intermodal y de la bici.

En esas coordinadas están todas las medidas que estamos impulsando en la ciudad de València. Y las otras medidas que hemos trasladado a la Conselleria, ahora que está en proceso de redacción del Plan de Moviliad Metropolitana, que sus socios del bipartido (el PP) fue incapaz de tener durante más de 20 años. En ese Plan introduciremos todas las medidas que en el ámbito supramunicipal deberán impulsar para reducir el desorbitado volumen de coches que acceden a la ciudad de València a diario. Todas esas medidas disuasorias irán aparejadas con el impulso del transporte público y las otras opciones necesaria para asegurar la accesibilidad de todas a nuestra ciudad.

Además, para medir el tráfico urbano no se utiliza la medida de 'densidad' sino la de ‘intensidad', y no hay inconveniente en facilitarle los datos que solicita que tradicionalmente recoge el Centro de Gestión de Tráfico. Para una mejor interpretación comparativa se le facilitan las intensidades diarias de los días laborables comprendidos entre Fallas y Pascua de los años 2015, 2016 y 2017.

Los periodos empleados han sido: 2015: 20, 23 al 27 y 30 de marzo, y del 1 al 2, del 14 al 17 y del 20 al 24 de abril; 2016: 21 al 23 de marzo, y del 5 al 8, del 11 al 15, y del 18 al 22 de abril.; 2017: 20, del 22 al 24 y del 27 al 31 de marzo, y del 3 al 7, y del 10 al 12 de abril.

Los datos de Guillem de Castro que faltan en 2017 se deben a que los puntos de medida que registran el paso de vehículos se encontraban de baja por las obras de ejecución del carril bici de la ronda interior.

Se puede concluir que en 2017 el tráfico en la ronda interior se ha visto reducido un 9,62 % respecto de 2016 y un 8,01 % respecto de 2015 (adjuntamos tabla de datos)."

Signat electrònicament per:

Antefirma	Nom	Data	Emissor cert	Núm. sèrie cert
SECRETARI GENERAL I DEL PLE	PEDRO GARCIA RABASA	31/05/2017	ACCVCA-120	5348213462474800797

Id. document: R5L0 2K4G cjiZ IMXN TNIF Cgyh vg0=

CÒPIA INFORMATIVA (NO VERIFICABLE EN SEU ELECTRÒNICA)

		2015																								
NTE.	Situación	20/03/2015	23/03/2015	24/03/2015	25/03/2015	26/03/2015	27/03/2015	30/03/2015	01/04/2015	02/04/2015	09/04/2015	13/04/2015	15/04/2015	16/04/2015	17/04/2015	20/04/2015	21/04/2015	22/04/2015	23/04/2015	24/04/2015
P2525	P. LP PECHINA nº5, Tunel (de P. Pechina a Blanquerías)	25.495	26.281	26.414	28.644	28.501	30.951	28.847	32.650	26.614	34.652	29.913	28.987	29.997	31.151	28.875	28.946	29.200	29.310	24.442
P2528	BLANQUERIAS, Nº 24 (de Pte. San José a Torres de Serrano)	17.081	16.574	16.394	16.320	17.037	17.589	16.301	18.234	15.245	16.793	16.446	16.775	17.526	16.077	16.316	16.339	17.090	17.906	20.353
P2527	PINTOR LOPEZ, Nº 24 (de Pza. Luis Antón a Pte. Trinitat)	51.278	52.697	53.915	55.010	55.139	49.256	54.073	61.650	51.995	55.300	54.955	55.110	58.699	53.214	54.109	54.072	55.991	62.382	62.382
P2524	GUILLEM DE CASTRO, Nº 1 (de Pza. Del Mar a Pte. Trinitat)	42.888	43.607	43.795	45.880	46.099	47.090	45.273	48.973	41.695	45.270	44.955	45.130	47.111	44.222	44.115	44.118	45.727	46.511	46.511
P2528	PINTOR LOPEZ, S/N, (de Plaza Poeta Llorente a Pte. del Real)	41.628	43.763	44.499	44.963	45.624	48.192	44.674	49.713	42.835	46.401	45.913	46.675	49.289	44.222	45.239	45.206	47.006	50.281	50.281
P2529	PINTOR LOPEZ, Nº 1 (de Pte. del Real a Pza. Luis Antón)	39.636	39.711	39.845	39.751	37.961	39.248	39.410	39.770	36.149	37.775	37.737	37.779	39.147	36.727	37.132	36.956	37.455	39.511	39.511
P200	COLON, Nº 43 (de Cuatro Esquinas a Conde Salvatierra)	21.742	14.216	13.453	14.292	14.071	15.812	14.839	16.217	14.343	15.123	14.812	14.881	15.383	14.617	14.615	14.655	15.252	15.911	15.911
P204	COLON, Nº 31 (de Isabella Católica a Lauria)	25.707	24.311	23.360	23.943	24.056	25.955	23.832	26.367	23.592	24.652	24.655	24.359	25.181	23.066	23.673	23.864	24.864	25.996	25.996
P202	COLON, Nº 19 (de Pascual y Genís a Jávea)	25.744	24.709	24.092	23.744	23.270	23.639	23.218	24.761	21.729	23.259	23.256	22.458	23.241	21.775	22.273	22.236	23.239	23.953	23.953
P203	COLON, Nº 3 (de Pascual y Genís a Jávea)	34.988	32.971	33.074	34.165	34.495	36.313	34.476	36.831	33.991	35.858	34.753	34.659	35.191	33.493	33.945	34.216	35.102	36.182	36.182
P128	JÁTIVA, Nº 35 (de Rozafa a Marqués de Sotelo)	35.672	34.387	34.288	34.482	35.029	36.890	34.622	37.916	34.114	36.205	35.309	34.777	36.058	33.358	33.743	34.165	35.072	36.090	36.090
P126	JÁTIVA, Nº 27 (de Marqués de Sotelo a Sor Teresa de Jesús)	40.464	39.661	39.731	40.278	41.457	42.668	39.931	43.777	39.564	41.577	40.754	41.457	42.554	39.764	39.930	39.975	40.645	41.149	41.149
P131	GUILLEM DE CASTRO, Nº 3 (de Jesús a Ángel Guimerá)	25.843	22.310	22.597	22.081	22.188	23.725	22.605	24.510	21.455	22.965	22.531	22.402	23.382	21.510	21.659	21.744	22.682	23.430	23.430
P2519	GUILLEM DE CASTRO, Nº 66 (de Leganito a Barcas)	22.065	22.185	21.873	22.340	23.006	24.224	22.609	24.586	20.522	23.569	22.916	23.265	23.534	22.322	22.708	22.546	23.829	24.362	24.362
P2523	GUILLEM DE CASTRO, Nº 57 (de Marqués de Sotelo a Serranos)	20.292	19.705	19.657	18.964	19.920	21.134	19.837	21.693	18.649	20.655	20.048	20.277	21.164	19.912	19.950	20.145	20.540	20.959	20.959
P2524	GUILLEM DE CASTRO, Nº 1 (de Serranos a P. Pechina)	21.862	21.076	20.786	20.618	21.132	22.726	20.890	23.176	19.851	22.053	21.171	20.798	22.093	20.772	21.338	21.176	22.233	23.132	23.132
P2525	GUILLEM DE CASTRO, Nº 14 (de Pte. de las Aves a Pte. San José)	21.268	21.662	21.289	21.002	21.576	22.311	20.684	23.275	19.489	21.359	21.210	21.067	22.192	20.268	20.959	20.825	21.525	22.656	22.656

Situación	2015	2016	2017	2017 vs 2015	2017 vs 2016	2016 vs 2015
BLANQUERIAS - CONDE DE TRENOR	50.153	51.964	49.946	-0.39%	-9.69%	3.61%
PINTOR LOPEZ - PL. TETUAN	38.450	39.278	38.308	-0.63%	-2.72%	2.15%
CASTRO	24.896	25.535	21.443	-13.10%	-16.02%	2.57%
JÁTIVA	37.692	36.789	32.677	-13.31%	-11.18%	-2.39%
GUILLEM DE CASTRO	21.697	21.799	19.762	-8.92%	-9.35%	0.47%
		VALORES MEDIOS		-9.05%	-9.62%	1.81%

Signat electrònicament per:

Antefirma	Nom	Data	Emissor cert	Núm. sèrie cert
SECRETARI GENERAL I DEL PLE	PEDRO GARCIA RABASA	31/05/2017	ACCVCA-120	5348213462474800797

Id. document: R5L0 2K4G cjiZ IMXN TNIF Cgyh vg0=

CÒPIA INFORMATIVA (NO VERIFICABLE EN SEU ELECTRÒNICA)

Signat electrònicament per:

Antefirma	Nom	Data	Emissor cert	Núm. sèrie cert
SECRETARI GENERAL I DEL PLE	PEDRO GARCIA RABASA	31/05/2017	ACCVCA-120	5348213462474800797

Id. document: R5L0 2K4G cjiZ IMXN TNIF Cgyh vg0=
CÒPIA INFORMATIVA (NO VERIFICABLE EN SEU ELECTRÒNICA)

82	RESULTAT: CONTESTADA
EXPEDIENT: O-89POP-2017-000033-00	PROPOSTA NÚM.: 58
ASSUMPTE: Pregunta subscrita pel Sr. Mendoza, del Grup Popular, sobre l'anul·lació dels abonaments de l'EMT Amb tú i Or.	

"Varios miles de usuarios de los títulos de transporte que ofrece la EMT han visto como tras la renovación de los mismos, concretamente del bono Amb tú y del bono oro, su título ha sido anulado, por lo que no han podido disfrutar de las ventajas que ofrecen los referidos títulos.

Es por lo que el concejal que suscribe formula siguientes preguntas:

1ª. ¿Cuántos bono oro se han anulado y/o no han sido renovados en el presente ejercicio respecto del año 2016?

2ª. ¿Cuál ha sido la principal causa de este hecho?

3ª. ¿Cuántos bonos Amb tú se han anulado y/o no han sido renovados en el presente ejercicio respecto del año 2016?

4ª. ¿Cuál ha sido la principal causa de la renovación?

5ª. ¿Por qué razón se han anulado con posterioridad a la renovación y no cuando esta se producía?

6ª. A los usuarios de estos títulos que no se les ha renovado o que posteriormente se les ha anulado, ¿se les va a devolver a dichos usuarios el precio del título?"

RESPOSTA

Sr. Grezzi, delegat de Mobilitat Sostenible

"1ª. Como anunció hace meses, el Ayuntamiento se ha creado una herramienta informática que permite conocer si los usuarios de este tipo de bonos sociales subvencionados (Amb Tú y Bono Oro) cumplen con los requisitos para poder tener acceso a ellos. El número de tarjetas de usuarios que no cumplían el requisito de estar empadronados en València ha sido de varios millares, algo solo comprensible por la inexistencia de ningún tipo de control por parte del anterior Gobierno municipal y su mala gestión del dinero de los valencianos.

2ª. La única causa es la de no cumplir los requisitos, según la normativa aprobada por la EMT.

3ª. Todos aquellos cuyos usuarios los utilizaron en un momento en el que no cumplían las condiciones para hacerlo y sigan sin reunirlas.

4ª. No entendemos esta pregunta, parece mal formulada. Interpretando a qué se refiere, la principal causa de la renovación es la de volver a tener este título social subvencionado durante un año más.

Signat electrònicament per:

Antefirma	Nom	Data	Emissor cert	Núm. sèrie cert
SECRETARI GENERAL I DEL PLE	PEDRO GARCIA RABASA	31/05/2017	ACCVCA-120	5348213462474800797

Id. document: R5L0 2K4G cjiZ IMXN TNIF Cgyh vg0=
CÒPIA INFORMATIVA (NO VERIFICABLE EN SEU ELECTRÒNICA)

5ª. Los controles se hacen de manera periódica. Si la situación de la persona ha cambiado y no reúne los requisitos para disfrutar de este tipo de bonos subvencionados no debe utilizarlos. La razón principal de hacer los controles es que la inversión pública dé el servicio a sus legítimos beneficiarios, sin suponer un gasto adicional a las arcas públicas.

6ª. No."

83	RESULTAT: CONTESTADA
EXPEDIENT: O-89POP-2017-000033-00	PROPOSTA NÚM.: 57
ASSUMPTE: Pregunta subscrita pel Sr. Mendoza, del Grup Popular, sobre l'estudi de millores preferencials al bus.	

"Al parecer, y según informaciones publicadas, existe un informe que lleva el mismo título que el asunto de estas preguntas y que ha servido de base al delegado de Movilidad para tomar la decisión unilateral y sin previas consultas a los socios de gobierno del tripartito y a los sectores afectados, la imposición de prohibir aparcar en el carril bus de 22 a 8 h, aduciendo como razón fundamental la supuesta reducción de la velocidad comercial en la EMT y el coste que ello supondría para la empresa de no tomar medidas como la impuesta por el delegado con el aval del alcalde Ribó.

Es por lo que el concejal que suscribe formula las siguientes preguntas:

1ª. ¿Quién ha encargado el referido estudio?, ¿la Delegación de Movilidad a través de un contrato administrativo o la EMT?

2ª. Para el supuesto de haberse encargado desde la Delegación, ¿qué empresa o profesional lo ha emitido?, ¿cuál ha sido su coste económico?, ¿con cargo a qué partida presupuestaria se ha imputado su abono?, así como el tipo de contrato administrativo elegido. Rogamos que en la respuesta se nos haga constar el expediente administrativo que ha sido objeto de tramitación y una copia del estudio.

3ª. Para el supuesto de haberse encargado desde la EMT, ¿qué empresa o profesional lo ha emitido y cuál ha sido su coste económico? Rogamos que en la respuesta se nos facilite una copia del estudio.

4ª. ¿De qué manera incide según el estudio invocado la progresiva subida de la velocidad comercial de los autobuses con la posibilidad de aparcar en el carril bus de 22 a 8 h, teniendo en cuenta que en esa franja horaria las intensidades medias de vehículos son menores que por el día y circulan menos unidades al haber menos líneas operativas?

5ª. ¿Qué parte de la estimación de incremento de costes de explotación, cifrado según informaciones en 4 millones de euros, se ahorrará la EMT al suprimir la excepción de permitir el aparcamiento en el carril bus de 22 a 8 h?"

RESPOSTA

Signat electrònicament per:

Antefirma	Nom	Data	Emissor cert	Núm. sèrie cert
SECRETARI GENERAL I DEL PLE	PEDRO GARCIA RABASA	31/05/2017	ACCVCA-120	5348213462474800797

Id. document: R5L0 2K4G cjiZ IMXN TNIF Cgyh vg0=
CÒPIA INFORMATIVA (NO VERIFICABLE EN SEU ELECTRÒNICA)

Sr. Grezzi, delegat de Mobilitat Sostenible

"1ª. La Concejalía no ha 'impuesto prohibir aparcar en el carril bus de 22 h a 8 h'. Respecto al informe del que habla, lo realizan los técnicos de la EMT por iniciativa propia, como tantos otros estudios que se hacen en la empresa pública para mejorar el servicio que se ofrece a los valencianos y valencianas.

2ª. Es un informe realizado por las áreas de Operaciones y Planificación de la EMT.

3ª. Es un informe realizado por las áreas de Operaciones y Planificación de la EMT. No ha supuesto ningún sobrecoste económico.

4ª. El hecho de tener vehículos aparcados en el carril bus incide de manera muy importante en la regularidad de las líneas tanto diurnas como nocturnas. Además del problema de accesibilidad que provoca, también implica un problema de seguridad muy importante. Hay que tener en cuenta además que a partir de las 6.30 parte de la flota de autobuses de la EMT está ya en la calle y antes de las 7.00 están todas en la calle.

5ª. Al margen del hecho de que su pregunta es errónea, partiendo de una premisa falsa y arrojando datos sin contrastar, muy típico en su forma de actuar y en su falta de rigor, la continua ocupación del carril bus por parte de otros vehículos supone el incremento recursos en varias líneas para mantener las frecuencias de paso, lo que supone un coste operativo al tener que incrementar la flota para seguir con la calidad del servicio. Con el cambio, se impulsa una gran mejora en la gestión del dinero público y de los recursos disponibles."

84	RESULTAT: CONTESTADA
EXPEDIENT: O-89POP-2017-000033-00	PROPOSTA NÚM.: 46
ASSUMPTE: Pregunta subscrita pel Sr. Monzó, del Grup Popular, sobreles subvencions concedides al 2016.	

"Respecto a las subvenciones concedidas en 2016 por el actual equipo de gobierno, el Grupo Municipal Popular formula las siguientes preguntas:

1ª. ¿Cuántas subvenciones se han concedido a lo largo del pasado año a través de las juntas municipales?

2ª. Solicitamos se nos facilite un listado de las subvenciones otorgadas por cada Junta Municipal de València, donde conste la entidad receptora y los importes de cada una de subvenciones.

3ª. En el recientemente aprobado Plan Estratégico de Subvenciones 2017-2019, ¿se ha contemplado el importe que desde las juntas municipales se destinará a subvenciones?

4ª. En caso afirmativo, ¿a cuánto importe asciende?

5ª. En caso negativo, ¿por qué motivo?"

RESPOSTA

Signat electrònicament per:

Antefirma	Nom	Data	Emissor cert	Núm. sèrie cert
SECRETARI GENERAL I DEL PLE	PEDRO GARCIA RABASA	31/05/2017	ACCVCA-120	5348213462474800797

Id. document: R5L0 2K4G cjiZ IMXN TNIF Cgyh vg0=
CÒPIA INFORMATIVA (NO VERIFICABLE EN SEU ELECTRÒNICA)

Sr. Peris, delegat de Participació Ciutadana i Acció Veïnal

"1ª. En las juntas municipales de distrito en el año 2016, en el marco de la convocatoria de subvenciones a entidades ciudadanas para proyecto de participación dirigidos al fomento del asociacionismo se concedieron 76 subvenciones.

2ª. Mediante acuerdo de la Junta de Gobierno Local de 15 julio de 2016, el Ayuntamiento de València, convocó la concesión de subvenciones dirigidas a entidades ciudadanas inscritas en el Registro Municipal de Entidades, para la realización de actividades que fomentan la participación ciudadana y el fomento del asociacionismo.

Con fecha 23 de diciembre de 2016 se aprobó la disposición del gasto de las subvenciones de la Junta de Marítimo.

El 30 de diciembre de 2016 se aprueba por acuerdo de la Junta de Gobierno el gasto de las subvenciones de Ciutat Vella, Ruzafa, Abastos, Tránsits, Exposición y Patraix.

El 13 de enero de 2017 se aprobó las subvenciones de las Asociaciones Cotlas, Poetas Unidos y Asociación valenciana de sordos.

JUNTA MUNICIPAL EXPOSICIÓ

Nombre entidad	Subvención Concedida	Fecha Acuerdo JGL	Proyecto seleccionado
ASSOCIACIÓ DE VEÏNS I VEÏNES DE BENIMACLET	2.460,52 €	30-12-206	BENIMACLET PARTICIPA
ASOCIACIÓN ORRIOLS CONVIVE	2.337,50 €	30-12-206	ORRIOLS CONVIVE PARTICIPA Y DECIDE
ALIA-ASOCIACIÓN POR LA IGUALDAD DE OPORTUNIDADES ENTRE MUJERES Y VARONES	800,00 €	30-12-206	MIRADAS ALIADAS 2016
VALÈNCIA ACULL	2.337,50 €	30-12-206	JUNTES FEM ORRIOLS
FUNDACIÓN VIENTO DEL PUEBLO	2.091,45 €	30-12-206	PROJECTE INTEGRAL PER LA PARTICIPACIÓ DE JOVES EN SITUACIÓ DE RISC
ASOCIACIÓN INTEGRA 2 MUNDO	1.968,42 €	30-12-206	PARTICIPACIÓN CIUDADANA FOMENTO DEL ASOCIACIONISMO
ASOCIACIÓN DE COMERCIANTES Y PROFESIONALES DE DISTRITO DE EXPOSICIÓN	1.599,34 €	30-12-206	PROYECTOS 2016
CENTRE INSTRUCTIU MUSICAL DE BENIMACLET	1.599,34 €	30-12-206	INTERCANVI AMB L´ESCOLA DE MÚSICA "MESTRE PICH SANTASUSANA" DE SANT ANDREU (BARCELONA)
ASOCIACIÓN CULTURAL CLAVARIOS FIESTA DE SAN JERÓNIMO	1.476,32 €	30-12-206	FIESTAS PATRONALES EN HONOR A SAN JERÓNIMO
PROFESIONALES PARA FOMENTO ZONA NORTE	1.476,32 €	30-12-206	WEB OCIO SIN LUCRO
ASOCIACIÓN IMECO INSTITUTO DE MEDIACIÓN Y CONCILIACIÓN	1.353,29 €	30-12-206	"IPRACO"INFÓRMATE, PARTICIPA, RELACIONATE, ASOCIATE Y COOPERA

Signat electrònicament per:

Antefirma	Nom	Data	Emissor cert	Núm. sèrie cert
SECRETARI GENERAL I DEL PLE	PEDRO GARCIA RABASA	31/05/2017	ACCVCA-120	5348213462474800797

Id. document: R5L0 2K4G cjiZ IMXN TNIF Cgyh vg0=
CÒPIA INFORMATIVA (NO VERIFICABLE EN SEU ELECTRÒNICA)

JUNTA MUNICIPAL DE ABASTOS

Nombre entidad	Subvención Concedida	Fecha Acuerdo JGL	Proyecto seleccionado
AVV. Cultural, Cons. Y Comerc. Nou Moles	709,35	30-12-2016	Participación vecinal Nou Moles
Iniciatives Solidaries	2.500,00	30-12-2016	Educared
Cocemfe	2.500,00	30-12-2016	Fomento de la Participación entre ciudadanía y discapacidad
Federación Asociaciones de Vecinos de Valencia	2.224,53	30-12-2016	Valencia, Ciudad
Asociación vecinal y cultural Tres Forques	2.500,00	30-12-2016	3FDESPEGA
Asociación Intercultural Candombe	2.500,00	30-12-2016	Tejiendo Barrios
Asociación Vivir como Antes de Valencia	1.500,00	30-12-2016	Más allá de las puertas abiertas
Lambda, colectivo LGTB de Valencia	2,000,00	30-12-2016	Formación y Part. del voluntariado LAMBDA
Asociación de Hemofilia de la Comunidad Valencian	2.500,00	30-12-2016	Participa Hemofilia
Asociación Cultural y Social Iberoamericana de Valencia	2.460,00	30-12-2016	Taller para el Fomento del Asociacionismo y la Participación Ciudadana
Servicio Jesuita a Inmigrantes	2.500,00	30-12-2016	Promoción del Asociacionismo en la Ciudad de Valencia

JUNTA MUNICIPAL RUSSAFA

Signat electrònicament per:

Antefirma	Nom	Data	Emissor cert	Núm. sèrie cert
SECRETARI GENERAL I DEL PLE	PEDRO GARCIA RABASA	31/05/2017	ACCVCA-120	5348213462474800797

Id. document: R5L0 2K4G cjiZ IMXN TNIF Cgyh vg0=
CÒPIA INFORMATIVA (NO VERIFICABLE EN SEU ELECTRÒNICA)

Nombre entidad	Subvención Concedida	Fecha Acuerdo JGL	Proyecto seleccionado
Associació de Veïns i Veïnes Castellar-L'Oliveral	2.500,00	30-12-2016	Tasca la Nostra Terra Setmana Cultural 2016
Asociación Russafart	2.500,00	30-12-2016	Itinerarios en Dialogo con el Arte "8 Itinerarios"
Asociación Valenciana de Afectados de Fibromialgia	2.000,00	30-12-2016	Sensibilización Social como tratamiento de Fibromialgia
Unión de Consumidores Valencia	2.500,00	30-12-2016	Consumidores como herramientas de transformación social
Associació de veïnes i veïns La Torre	609,99	30-12-2016	La Torre marxa, semana d'oci i benestar
Acuse-Asociación de Consumidores Usuarios de España	500,00	30-12-2016	Los mayores y las nuevas tecnologías
Asociación de Vecinos Rovella Fuente de San Luis	1.700,00	30-12-2016	Contra la violencia de género
Acasi-Asociación contra el abuso sexual en la infancia	1.500,00	30-12-2016	11ª Jornada de visibilización y concienciación del abuso sexual en la infancia
AVV Cultural de Monteolivete	2.500,00	30-12-2016	Comparte y Aprende
Asociación de vecinos La Plata General Urrutia	2.500,00	30-12-2016	Reunions previes, seguits ams sopars semanals el divendres de associacionisme al barri durant 4 mesos al 2016
Amistad Judeo-Cristiana	1.000,00	30-12-2016	Actividades 2016
Asociación Cultural y social Argentinos en Valencia	960,00	30-12-2016	Taller para mejorar tu potencial humano y social en un contexto participativo

JUNTA MUNICIPAL DE TRÀNSITS

Signat electrònicament per:

Antefirma	Nom	Data	Emissor cert	Núm. sèrie cert
SECRETARI GENERAL I DEL PLE	PEDRO GARCIA RABASA	31/05/2017	ACCVCA-120	5348213462474800797

Id. document: R5L0 2K4G cjiZ IMXN TNIF Cgyh vg0=
CÒPIA INFORMATIVA (NO VERIFICABLE EN SEU ELECTRÒNICA)

Nombre entidad	Subvención Concedida	Fecha Acuerdo JGL	Proyecto seleccionado
AVV. Torrefiel	1.700,00 €		Área verde Torrefiel
AVV. Benifaraig	1.000,00 €		Passa el llibre
Asociación Artístico Cultura Arketipa	2.500,00 €		Plan de actividades de participación ciudadana y asociacionismo 2016
Asociación VIDES	2.500,00 €	30-12-2016	Voluntariado: Caminando hacia una ciudadanía solidaria, participativa y promotora de los ODS
SOSTRE Arquitectura y Cooperación	2.500,00 €		COL.LABORA SAÏDIA!
AVV. Benimamet	1.500,00 €		PROGRAMA INTEGRAL DE PARTICIPACIÓN EN LA PEDANIA DE BENIMAMET
Asociación Valenciana Síndrome Prader Willi	2.500,00 €		PROGRAMA DE PARTICIPACION ACTIVA
AITANA Asociación de Mujeres	2.421,00 €		TALLERES PARA LA CONVIVENCIA
Asociación Valenciana de Personas Sordas	2.000,00 €		FOMENTAR L'ASSOCIACIONISME EN LES PERSONES SORDES ACTIVES

JUNTA MUNICIPAL DE CIUTAT VELLA

ENTIDAD	IMPORTE	Fecha Acuerdo JGL	PROYECTO
ASOC. AMAS DE CASA Y CONSIMUDORES TYRIUS	2.500,00 €	30/12/2016	NAVEGA EN CIUTAT VELLA
CENTRO DE RECURSOS JUST RAMIREZ-CA REVOLTA	2.500,00 €	30/12/2016	XARA: L'ACCIÓ I LA REFLEXIÓ DELS AUDIOVISUALS PEL AL CANVI SOCIAL
VIA VICENTIUS VALENTIA-VIA ROMA	800,00 €	30/12/2016	CULTURA SOLIDARIA A CASA Y AL CARRER
ACICOM – ASOC. CIUTADANIA I COMUNICACIO	2.500,00 €	30/12/2016	WIKIXARXA
ASOC. COMERCIANTES CENTRO HISTORICO	1.800,00 €	30/12/2016	PARTICIPACION DEL COMERCIO URGANO EN LA CREACIÓN DE LA CIUDAD
ASOC. VALENCIANA DE DIABETES	2.500,00	30/12/2016	ACTIVIDADES PARA EL DIA MUNICIAL DE LA DIABETES – 14 DE NOVIEMBRE
ASOC. VALENCIANA PADRES DE NIÑOS PREMATUROS	2.500,00 €	30/12/2016	PARTICIPA AVAPREM
MOVIMIENTO ESCOLTA VALENCIA	1.820,00 €	30/12/2016	SCOUTS, AGENTES PARA EL CAMBIO
POETAS UNIDOS DE VALENCIA	2.080,00 €	30/12/2016	RECITALES DE POESIA

JUNTA MUNICIPAL DE MARÍTIM

Signat electrònicament per:

Antefirma	Nom	Data	Emissor cert	Núm. sèrie cert
SECRETARI GENERAL I DEL PLE	PEDRO GARCIA RABASA	31/05/2017	ACCVCA-120	534821346247480079 7

Id. document: R5L0 2K4G cjiZ IMXN TNIF Cgyh vg0=
CÒPIA INFORMATIVA (NO VERIFICABLE EN SEU ELECTRÒNICA)

Nombre entidad	Subvención concedida	Fecha Acuerdo JGL	Proyecto seleccionado
Asociación de Vecinos Vilanova del Grau	2.300,00 €	23-12-2016	Participación ciudadana en el barrio
Asociación C.V. de Escloriosis Multiple	2.500,00 €	23-12-2016	*Acvem Participa*
Asociación Tetrasport	2.500,00€	23-12-2016	Sport 4All
Associació de Veins i Veines Natzaret	2.500,00 €	23-12-2016	Espais que dinamicen comunitat
Centro Infantil y Juvenil Nou Grup	2500,00€	23-12-2016	Me divierto aprendiendo valores
Alba-Asoc. para la Ayuda Personas con Albinismo	2.500,00 €	23-12-2016	Plan anual fomento participación personas con albinismo
Asoc. Vecinos L'Amistat	490,00 €	23-12-2016	Mejora del medio ambiente en el barrio de l'amistat
Sordos 2000 Valencia	2500,00€	23-12-2016	Ciclo conferencias y talleres
Asociación de Residentes e Inmigrantes	1.500,00 €	23-12-2016	Publicación, registro, edición de las jornadas interculturales "Los caminos de Cesar Vallejo en España 1931-1937.
Asociación Grupo Scout-Sempre Avant	2.500,00 €	23-12-2016	Actividades 2016. Grupo Scout-Sempre Avant
La Caracola	2.000,00 €	23-12-2016	Proyecto armonía

JUNTA MUNICIPAL DE PATRAIX

Signat electrònicament per:

Antefirma	Nom	Data	Emissor cert	Núm. sèrie cert
SECRETARI GENERAL I DEL PLE	PEDRO GARCIA RABASA	31/05/2017	ACCVCA-120	5348213462474800797

Id. document: R5L0 2K4G cjiZ IMXN TNIF Cgyh vg0=
CÒPIA INFORMATIVA (NO VERIFICABLE EN SEU ELECTRÒNICA)

Nombre entidad	Subvención Concedida	Fecha Acuerdo JGL	Proyecto seleccionado
Calcsicova	2.373,81 €	30-12-2016	Participación ciudadana en redes de organizaciones en respuesta al VIH, sida y hepatitis.
AAVV Barri Sant Marcel.li	2.060,00 €	30-12-2016	Revitalitzar, regenerar i participar.
Associació Veïnal Patraix	2.255,12 €	30-12-2016	Participa amb Patraix.
Asociación Cultural CUYJU	2.255,12 €	30-12-2016	IFA. Información y animación juvenil en los distritos de Jesús y Patraix.
Asociación PROTED	2.000,00 €	30-12-2016	Participación social de los mayores en torno a la multiculturalidad y violencia de género.
AVV Favara	1.899,05 €	30-12-2016	Cómo utilizar con eficacia la Administración.
AVV Creu Coberta	1.899,05 €	30-12-2016	Semana Cultural Barrio Creu Coberta.
AVV Senabre	1.899,05 €	30-12-2016	Proyecto interasociativo formación y activ. Lúdicas para fomento de la participación ciudadana.
ALCE, Asociación epilepsia CV	1.424,29 €	30-12-2016	Programa sensibilización e información sobre epilepsia.
ONGD Askan Wi	1.305,60 €	30-12-2016	Fortalecimiento asociaciones africanas de la ciudad de Valencia.
AVV Barrio San Isidro	1.186,90 €	30-12-2016	Cabalgata Reyes 2016 y fiestas vecinales del barrio.
AVV San Vicente	2.000,00 €	30-12-2016	Infórmate y participa. Por un barrio mejor.
Grup Scout Fenix 2015	1.186,89 €	30-12-2016	Espai Infantil 3.0
Asociación Cotlas	2.255,12 €	13-01-2017	Dinamización Social

3ª. Sí.

4ª. 215.000 € para la convocatoria de subvenciones para subvenciones dirigidas a entidades ciudadanas inscritas en el Registro Municipal de Entidades, para la realización de actividades que fomentan la participación ciudadana y el fomento del asociacionismo, que se tramitan a través de las siete juntas municipales."

85	RESULTAT: CONTESTADA
EXPEDIENT: O-89POP-2017-000033-00	PROPOSTA NÚM.: 44
ASSUMPTE: Pregunta subscrita per la Sra. Simón, del Grup Popular, sobre els apartaments turístics.	

"Dado el elevado incremento en el número de turistas que se está decantando por esta modalidad de alojamiento y dado que todavía no se ha regulado nada al respecto, el Grupo Municipal Popular formula las siguientes preguntas:

Signat electrònicament per:

Antefirma	Nom	Data	Emissor cert	Núm. sèrie cert
SECRETARI GENERAL I DEL PLE	PEDRO GARCIA RABASA	31/05/2017	ACCVCA-120	534821346247480079 7

Id. document: R5L0 2K4G cjiZ IMXN TNIF Cgyh vg0=
CÒPIA INFORMATIVA (NO VERIFICABLE EN SEU ELECTRÒNICA)

1ª. ¿Cuándo está previsto que finalice el estudio sobre el dimensionamiento de la oferta de viviendas turísticas?

2ª. ¿Ha realizado el equipo de gobierno alguna otra iniciativa relacionada con los apartamentos turísticos?

3ª. En caso negativo, ¿piensa adoptar alguna?

4ª. ¿Ya tiene decidido el equipo de gobierno el criterio que seguirá en relación a la ordenación de los apartamentos turísticos?

5ª. ¿Incluirá la nueva Ley de Turismo en la Generalitat Valenciana la cesión de competencias a los municipios para sancionar a los apartamentos que no están regulados?"

RESPOSTA

Sra. Gómez, delegada de Turisme

"Se prevé que a finales de este primer semestre del año esté terminado el estudio sobre el dimensionamiento de la oferta de viviendas turísticas. Paralelamente a la realización de este estudio se están manteniendo reuniones con los Servicios de Actividades, Planeamiento, Licencias Urbanísticas, Promoción Económica, Internacionalización y Turismo y Asesoría Jurídica Municipal, para llevar a cabo una revisión de las normas urbanísticas que contemple este nuevo tipo de alojamiento, de forma que quede mejor reflejado su tipología y regulación. Asimismo, se informa que se están manteniendo reuniones con la Agencia Valenciana de Turismo para que tenga en cuenta las competencias municipales en la nueva Ley de Turismo, Ocio y Hospitalidad de la Comunitat Valenciana."

86	RESULTAT: CONTESTADA
EXPEDIENT: O-89POP-2017-000033-00	PROPOSTA NÚM.: 45
ASSUMPTE: Pregunta subscrita per la Sra. Simón, del Grup Popular, sobre la Comissió Municipal de Coordinació Turística.	

"En noviembre de 2015 se constituyó la Comisión Municipal de Coordinación Turística. En la misma están presentes todas las áreas municipales que tienen algo que decir en el sector turístico, con el fin de coordinar el trabajo de todos en una misma dirección.

Respecto a la labor realizada desde esta Comisión, el Grupo Municipal Popular formula las siguientes preguntas:

1ª. ¿Cuántas veces se ha reunido dicha Comisión desde su constitución?

2ª. A parte de la creación de la Ventanilla Única, ¿qué otras iniciativas se han aprobado en el seno de la misma?

Signat electrònicament per:

Antefirma	Nom	Data	Emissor cert	Núm. sèrie cert
SECRETARI GENERAL I DEL PLE	PEDRO GARCIA RABASA	31/05/2017	ACCVCA-120	5348213462474800797

Id. document: R5L0 2K4G cjiZ IMXN TNIF Cgyh vg0=
CÒPIA INFORMATIVA (NO VERIFICABLE EN SEU ELECTRÒNICA)

3ª. ¿Cuántos expedientes se han tramitado desde la Ventanilla Única desde su constitución?

4ª. ¿Los expedientes tramitados están relacionados con rodajes en la vía pública?

5ª. ¿Se han tramitado expedientes con otra finalidad turística?"

RESPOSTA

Sra. Gómez, delegada de Turisme

"La Comisión Municipal de Coordinación Turística ha mantenido tres reuniones, celebradas el 2 de noviembre de 2015, 23 de diciembre de 2016 y 12 de enero de 2017. Las solicitudes de celebración de eventos y rodajes en la vía pública se tramitan en estrecha colaboración con la Fundación Turismo València y el Servicio de Promoción Económica, Internacionalización y Turismo para agilizar las autorizaciones correspondientes por el Servicio de Dominio Público. En 2016 se tramitaron aproximadamente 90 expedientes de rodajes.

En las reuniones celebradas por la Comisión se han explicado las actuaciones que se han realizado con las diferentes áreas municipales para estrechar la colaboración en las materias que afectan al turismo y se han puesto en común necesidades y propuestas en materia de turismo. Asimismo, se ha explicado la propuesta de Plan Estratégico 2017-2020 de la Fundación Turismo València."

87	RESULTAT: CONTESTADA
EXPEDIENT: O-89CIU-2017-000078-00	PROPOSTA NÚM.: 1
ASSUMPTE: Pregunta subscrita pel Sr. Camarasa, del Grup Ciutadans, sobre la neteja de la cúpula de cristall del Palau de la Música de València.	

"La cúpula de cristal del Palau de la Música de València presenta un aspecto descuidado y sucio desde hace bastante tiempo, lo cual empobrece la imagen del edificio de manera intolerable.

Por lo anteriormente expuesto, el concejal que suscribe formula las siguientes preguntas:

1ª. ¿Cuándo tienen prevista la limpieza de dicha cúpula?

2ª. ¿Existe algún tipo de programación en cuanto al mantenimiento y cuidado de la cúpula?

3ª. De ser así, ¿en qué consiste?

4ª. En caso negativo, ¿por qué motivo?"

RESPOSTA

Sra. Tello, presidenta del Palau de la Música

Signat electrònicament per:

Antefirma	Nom	Data	Emissor cert	Núm. sèrie cert
SECRETARI GENERAL I DEL PLE	PEDRO GARCIA RABASA	31/05/2017	ACCVCA-120	5348213462474800797

Id. document: R5L0 2K4G cjiZ IMXN TNIF Cgyh vg0=
CÒPIA INFORMATIVA (NO VERIFICABLE EN SEU ELECTRÒNICA)

"1a. És una de les tasques previstes a executar al llarg del present exercici, realitzar la neteja exterior per mitjà d'aigua a alta pressió dels vidres de la cúpula, tant laterals com centrals.

Cal destacar que, atés que es tracta d'una actuació amb un elevat cost econòmic i que la neteja per la part interior hauria de realitzar-se amb elevadors elèctrics, s'ha de planificar amb prou antelació per a no interferir en la programació ja establida de l'OAM.

2a. Cal recordar que parlem de treballs en altura que ha de realitzar personal format específicament i que posseïsca tota la documentació en matèria de prevenció, per la qual cosa no és una tasca fàcilment executable.

No obstant això, el Departament de Manteniment de l'OAM va col·locar un sistema amb el qual es podien banyar els vidres de la cúpula periòdicament i d'esta manera poder llevar la pols que hi havia.

3a. La neteja consistiria en una actuació ràpida i agressiva per a netejar amb aigua a alta pressió i productes químics desincrustants indicats per a este ús, i d'esta manera poder retirar la major part de la brutícia.

4a. Cal subratllar una vegada més que no és una tasca que es puga realitzar de manera freqüent a causa tant dels mitjans humans i materials necessaris per a realitzar-la com de l'elevat import econòmic."

88	RESULTAT: CONTESTADA
EXPEDIENT: O-89CIU-2017-000078-00	PROPOSTA NÚM.: 2
ASSUMPTE: Pregunta subscrita pel Sr. Camarasa, del Grup Ciutadans, sobre la climatització del Palau de la Música de València.	

"En los presupuestos del Palau de la Música de Valencia para el ejercicio 2017, además de la transferencia corriente del Ayuntamiento de Valencia reflejada en el capítulo IV del estado de ingresos, figuraba, en el capítulo VII, una transferencia del Ayuntamiento de Valencia de 800.000 euros para financiar la ejecución de la obra de reforma del sistema de climatización del edificio.

Por lo anteriormente expuesto, el concejal que suscribe formula las siguientes preguntas:

1ª. ¿Se ha iniciado ya la licitación correspondiente a dicha obra de climatización?

2ª. En caso negativo, ¿por qué motivo?

3ª. En caso afirmativo, ¿en qué fase del proceso se encuentra dicha licitación?

4ª. ¿En qué fecha prevén que entre en servicio el nuevo sistema de climatización?"

RESPOSTA

Signat electrònicament per:

Antefirma	Nom	Data	Emissor cert	Núm. sèrie cert
SECRETARI GENERAL I DEL PLE	PEDRO GARCIA RABASA	31/05/2017	ACCVCA-120	5348213462474800797

Id. document: R5L0 2K4G cjiZ IMXN TNIF Cgyh vg0=
CÒPIA INFORMATIVA (NO VERIFICABLE EN SEU ELECTRÒNICA)

Sra.Tello, delegada de Patrimoni i Recursos Culturals

"1a. Sí. L'autorització per a procedir a la licitació del contracte de les obres de reforma de la central de producció del sistema de climatització de l'edifici de l'OAM Palau de la Música, Congressos i Orquestra de València, així com la despesa d'1.412.454,53 €, IVA inclòs, estimat per a sufragar este contracte, van ser aprovats per mitjà d'acord adoptat pel Consell d'Administració de l'OAM, en sessió ordinària celebrada el passat 4 de novembre de 2016, acord que ha recaigut en l'expedient de contractació núm. 380/2016, que oportunament es tramita en l'organisme esmentat. Concretament, l'anunci de licitació del contracte referit va ser publicat en el Butlletí Oficial de la Província de València núm. 216, de 9 de novembre de 2016.

2a. No resulta procedent com a conseqüència de la contestació efectuada a la pregunta anterior.

3ª. El procediment ha finalitzat per mitjà de l'adjudicació corresponent i formalització posterior del contracte, que s'ha subscrit amb data 24 de febrer de 2016 amb l'empresa VERDUMASIP SERVICIOS, SL, pel preu total oferit d'1.327.424,76 €, IVA inclòs, tot això com a conseqüència que l'empresa referida va presentar l'oferta econòmicament més avantatjosa per als interessos de l'OAM. Concretament, l'anunci de formalització del contracte esmentat va ser publicat en el Butlletí Oficial de la Província de València núm. 52, de 15 de març de 2017.

La resolució per la qual es va procedir a l'adjudicació referida serà elevada a l'oportuna ratificació pel Consell d'Administració en la pròxima sessió que este òrgan col·legiat celebre.

4ª. Si no sorgix cap contratemps, es preveu que la instal·lació entre en funcionament el pròxim mes de juliol."

89	RESULTAT: CONTESTADA
EXPEDIENT: O-89CIU-2017-000078-00	PROPOSTA NÚM.: 3
ASSUMPTE: Pregunta subscrita pel Sr. Camarasa, del Grup Ciutadans, sobre la modificació de les entrades a l'Ajuntament.	

"Desde hace varios días, en la entrada al Ayuntamiento a través de la calle Arzobispo Mayoral se están efectuando una serie de obras para modificar el acceso a las zonas de trabajo.

Por lo expuesto, el concejal que suscribe plantea las siguientes preguntas:

1ª. ¿Cuál es el planteamiento de las obras que se están efectuando? Solicitamos información exhaustiva al respecto, así como copia de los informes de seguridad y de idoneidad de la medida que se han debido elaborar antes de acometer las obras.

2ª. ¿A qué necesidades responden y qué solución ofrece con respecto a la organización anterior? ¿Responde a motivos de seguridad o a falta de personal?

Signat electrònicament per:

Antefirma	Nom	Data	Emissor cert	Núm. sèrie cert
SECRETARI GENERAL I DEL PLE	PEDRO GARCIA RABASA	31/05/2017	ACCVCA-120	5348213462474800797

Id. document: R5L0 2K4G cjiZ IMXN TNIF Cgyh vg0=
CÒPIA INFORMATIVA (NO VERIFICABLE EN SEU ELECTRÒNICA)

3ª. ¿Con qué accesos va a contar la casa consistorial cuando todo el plan se haya ejecutado? ¿Alguno de ellos será prioritario para el acceso de personal al consistorio o tanto visitantes como empleados deberán compartir esas entradas?

4ª. ¿Cuál es el número de empleados que antes de esta modificación atendía las entradas en el Ayuntamiento? ¿Cuál será el número de empleados que, tras la modificación, atenderá esta labor?"

RESPOSTA

Sr. Campillo, delegat de Servicis Centrals

"1a. La Llei 39/2015, del procediment administratiu comú, obliga establir l'atenció presencial personalitzada en els registres públics. Després de diverses reunions mantingudes entre els servicis implicats, incloent la Policia Local, es va decidir habilitar el *hall* del C/ Arquebisbe Mayoral perquè fóra eixe l'accés a la ciutadania que anava a fer gestions en el Registre d'Entrada. Esta habilitació, consensuada per totes les parts, va suposar realitzar modificacions en la distribució projectada de les noves dependències de Registre d'Entrada i en el *hall* d'accés pel carrer de l'Arquebisbe Mayoral.

2a. Respon a les necessitats de reorganitzar el recorregut i espais d'atenció a la ciutadania incrementant la seguretat i control en els accessos.

3a. Actualment s'està desenvolupant una anàlisi en la distribució i accessos de tota la planta baixa de la casa consistorial, amb la finalitat de millorar la seguretat i riscos en els accessos i diferenciar l'atenció a la ciutadania segons les seues necessitats.

4a. Fins a la modificació dels accessos d'entrada pel carrer de l'Arquebisbe Mayoral, estan destinats dos subalterns (un a temps complet i un altre a temps parcial). Està previst que les mateixes persones seguisquen prestant este servici una vegada portada a efecte la modificació d'estos accessos."

90	RESULTAT: CONTESTADA
EXPEDIENT: O-89CIU-2017-000078-00	PROPOSTA NÚM.: 4
ASSUMPTE: Pregunta subscrita pel Sr. Camarasa, del Grup Ciutadans, sobre l'estat de la senyalització de les terrasses.	

"Ya en marzo del año 2016, el concejal delegado de Espacio Público anunció la contratación y formación de un equipo destinado expresamente a la señalización de las terrazas, atendiendo al alarmante retraso que existe en esta materia y que, no olvidemos, se trata de una medida de obligado cumplimiento conforme a lo dispuesto en el art. 48 de la Ordenanza de Dominio Público. Este Grupo municipal, a través de una moción presentada al Pleno en octubre del año 2016, ya advirtió de la lamentable situación en que se encuentra este asunto, que ha generado un malestar general entre viandantes y hosteleros. La moción fue rechazada en los términos presentados, por supuesto, alegando el equipo de gobierno que ya estaba actuando

Signat electrònicament per:

Antefirma	Nom	Data	Emissor cert	Núm. sèrie cert
SECRETARI GENERAL I DEL PLE	PEDRO GARCIA RABASA	31/05/2017	ACCVCA-120	5348213462474800797

Id. document: R5L0 2K4G cjiZ IMXN TNIF Cgyh vg0=
CÒPIA INFORMATIVA (NO VERIFICABLE EN SEU ELECTRÒNICA)

debidamente y de manera irreprochable, algo que, sin duda, la ciudadanía le sigue agradeciendo a día de hoy, a pesar de que las quejas siguen siendo unánimes.

Por todo lo expuesto, el concejal que suscribe plantea las siguientes preguntas:

1ª. ¿En qué estado se encuentra la incorporación de ese personal especializado a la plantilla del Servicio de Inspección del Ayuntamiento?

2ª. ¿Cuántas personas van a ser contratadas? ¿En qué régimen se piensa efectuar esas incorporaciones?

3ª. ¿Cuál es el plazo que se propone el equipo de gobierno para finalizar los trabajos de señalización de las terrazas en la ciudad de València? ¿Existe algún plan o informe sobre esta actuación? En caso afirmativo, solicitamos copia del mismo.

4. ¿Cuántas terrazas tienen licencia en la ciudad de València? ¿Cuántas licencias están en trámite? ¿Cuál es el tiempo medio de concesión de licencia a contar desde la presentación de solicitud del interesado actualmente? ¿Cuántas terrazas tienen señalizados los límites del espacio autorizado con las características que establece el artículo 48 de la Ordenanza de Ocupación de Dominio Público?"

RESPOSTA

Sr. Galiana, delegat d'Espai Públic

"1a i 2a. El regidor mai ha parlat de reforçar el Servei d'Inspecció de l'Ajuntament, ja que el tràmit de pintura es fa correctament i sense retard, un vegada està fet l'informe des del Servei d'Ocupació de domini públic.

'Al mismo tiempo, Galiana ha comentado que van a crear un grupo de trabajo solo para relanzar el plan para delimitar con pintura las 2.900 terrazas que quedan por marcar (ya hay unas 400 pintadas).

En este sentido, a principios de marzo entró el nuevo personal contratado por el Ayuntamiento para reforzar el servicio municipal de vía pública que, una vez superada la fase de formación, se destinará a esta labor: Este es un tema prioritario para Alcaldía porque el tema de las terrazas está suscitando muchas quejas entre los vecinos.'

Sobre la incorporació de personal i les seues funcions en el servei d'ocupació de domini públic ja li hem contestat en dos ocasions, en el ple de desembre del 2016, amb número d'expedient de resposta O-C1514-2016-000176-00, i el passat Ple març, amb número d'expedient de resposta O-C1514-2017-000052-00.

De totes maneres li tornem a adjuntar la informació que ja li donàrem:

En l'actualitat el personal del Servei encarregat en exclusiva d'expedients de terrasses és:

- 1 TAG

Signat electrònicament per:

Antefirma	Nom	Data	Emissor cert	Núm. sèrie cert
SECRETARI GENERAL I DEL PLE	PEDRO GARCIA RABASA	31/05/2017	ACCVCA-120	5348213462474800797

Id. document: R5L0 2K4G cjiZ IMXN TNIF Cgyh vg0=
CÒPIA INFORMATIVA (NO VERIFICABLE EN SEU ELECTRÒNICA)

- 6 auxiliars administratives que compaginen aquestes tasques amb la informació general al públic en finestreta, de les quals 4 s'han incorporat al gener de 2017 i 1 al juny de 2016.

- 2 TAE del Programa EMCORD, que es van incorporar al gener de 2017 i finalitzaran el seu contracte al juny de 2017.

A més dels anteriors hi ha 2 TAE del Servei que compaginen els seus informes de terrasses amb els de la resta d'expedients del Servei.

3a. Li volem recordar que la senyalització de les terrasses suposa una adaptació a la nova Ordenança i que, per tant, les terrasses que no estan pintades no significa en cap cas que no estiguen legalitzades. A banda, es fa un estudi pormenoritzat de les zones on s'autoritza cadascuna de les terrasses, com ha passat en el carrer de Maria Cristina. Per tant, no podem marcar un termini exacte i és la nostra intenció tindre-les totes marcades com més prompte millor.

4a. En l'actualitat hi ha comptabilitzades en el padró de terrasses un total de 3.950.

Després de consultar la PIAE, es troben en tràmit en este Servei 2.969 expedients de terrassa (no només per pintura, ja que poden ser per canvi de titularitat, cessament d'activitat, ampliació, sancions, revocacions, etc.).

No és possible facilitar el temps de concessió de la llicència ja que en este Servei no es quantifiquen els temps de tramitació de cada expedient, encara que s'ha de fer constar que són enormement variables en funció de circumstàncies que no solament depenen de la pura tramitació municipal, sinó de la complexitat de l'expedient mateix o de la diligència del ciutadà a aportar correctament els documents requerits legalment.

Encara no hem contabilitzat les terrasses d'abril. Per tant, la resposta és la mateixa que la pregunta del ple de març."

91	RESULTAT: CONTESTADA
EXPEDIENT: O-89CIU-2017-000075-00	PROPOSTA NÚM.: 8
ASSUMPTE: Pregunta subscrita pel Sr. Estellés, del Grup Ciutadans, sobre solucions urgents d'accessibilitat en la seu de la Junta Municipal de Districte de Ciutat Vella.	

"No hay accesibilidad en el edificio de la Calle Micalet nº 1, sede de la Junta Municipal de Distrito de Ciutat Vella. Lo corrobora el informe de auditoría realizada en el que dice la ficha que es un edificio no adaptado. El edificio es un BIC.

Por lo expuesto, el concejal que suscribe formula las siguientes preguntas:

1ª. ¿Tienen previsto realizar algún tipo de actuación en breve plazo, habida cuenta de la urgencia que conlleva, y con el nivel de impasividad recomendable al ser un BIC, para poder hacer accesible el inmueble a personas con diversidad funcional?

Signat electrònicament per:

Antefirma	Nom	Data	Emissor cert	Núm. sèrie cert
SECRETARI GENERAL I DEL PLE	PEDRO GARCIA RABASA	31/05/2017	ACCVCA-120	5348213462474800797

Id. document: R5L0 2K4G cjiZ IMXN TNIF Cgyh vg0=
CÒPIA INFORMATIVA (NO VERIFICABLE EN SEU ELECTRÒNICA)

2ª. Si no fuese posible acometer intervenciones, ¿tienen algún inmueble alternativo previsto para hacer de sede de la Junta Municipal de Distrito de Ciutat Vella, habida cuenta que las personas con diversidad funcional no pueden acceder actualmente al edificio?

En caso afirmativo, ¿pueden decirnos aproximadamente qué fecha de traslado barajarían?"

RESPOSTES

Sr. Campillo, delegat de Servicis Centrals

"1a. Com ja s'ha respost en altres ocasions sobre este tema, el personal tècnic de la Secció d'Arquitectura del Servici de Servicis Centrals Tècnics ha estudiat la possibilitat d'eliminar la barrera arquitectònica d'accés al vestíbul, complint l'estipulat en la normativa vigent en qüestió de protecció patrimonial i amb la preceptiva autorització de la Conselleria d'Educació, Investigació, Cultura i Esport. Després d'una reunió amb el personal tècnic d'esta Conselleria, es considera que serà molt difícil compatibilitzar el compliment de la llei patrimonial i l'adaptació de l'edifici a la normativa d'accessibilitat.

2a. Respón la Delegació de Jordi Peris."

Sr. Peris, delegat de Participació Ciutadana i Acció Veïnal

"2ª. El edificio en el que se ubica la Junta Municipal de Ciutat Vella, ha tenido históricamente problemas de accesibilidad, dado su nivel de protección y la configuración como edificio BIC.

Habida cuenta que recientemente se ha instalado en edificios como la Iglesia de San Martín o la Catedral elementos que permiten la mejora de la accesibilidad, se está estudiando la posibilidad de proponer una solución de accesibilidad en la Junta Municipal mediante una rampa, tanto por el coordinador técnico del Servicio de Descentralización y Participación Ciudadana como por el técnico de la misma.

Dicha propuesta se remitirá en breve para el dictamen preceptivo de la Comisión de Patrimonio."

92	RESULTAT: CONTESTADA
EXPEDIENT: O-89CIU-2017-000075-00	PROPOSTA NÚM.: 7
ASSUMPTE: Pregunta subscrita pel Sr. Estellés, del Grup Ciutadans, sobre les senyals de circulació només en valencià.	

"En la calle de Colón existen señales de aparcamiento de motos sólo en valenciano.

El concejal que suscribe formula las siguientes preguntas:

1ª. ¿El concejal delegado de Movilidad Sostenible va a procurar que dichas señales se rotulen también en castellano?

Signat electrònicament per:

Antefirma	Nom	Data	Emissor cert	Núm. sèrie cert
SECRETARI GENERAL I DEL PLE	PEDRO GARCIA RABASA	31/05/2017	ACCVCA-120	5348213462474800797

Id. document: R5L0 2K4G cjiZ IMXN TNIF Cgyh vg0=
CÒPIA INFORMATIVA (NO VERIFICABLE EN SEU ELECTRÒNICA)

2ª. Las placas móviles de tráfico que indican circunstancias provisionales como prohibición de aparcar en partidos de fútbol, mercados ambulantes o mudanzas también están rotuladas sólo en valenciano. ¿El concejal delegado de Movilidad Sostenible va a procurar que dichas señales se rotulen también en castellano?"

RESPOSTA

Sr. Grezzi, delegat de Mobilitat Sostenible

"1ª. Esa calle está señalizada tanto en valenciano como en castellano. ¿Le molesta a usted el valenciano?

2ª. Desconocemos esa circunstancia, dado que se trata de señales que no competen al Servicio de Movilidad Sostenible. En cualquier caso, no entendemos qué le motiva a despreciar nuestra lengua. ¿Podría ser más explícito?"

93	RESULTAT: CONTESTADA
EXPEDIENT: O-89CIU-2017-000075-00	PROPOSTA NÚM.: 6
ASSUMPTE: Pregunta subscrita pel Sr. Estellés, del Grup Ciutadans, sobre la possible major densitat de trànsit en la ronda interior des de la inauguració de l'anell ciclista.	

"En relación a la mayor densidad de tráfico en la ronda interior desde la inauguración del anillo ciclista, el concejal que suscribe formula las siguientes preguntas:

1ª. ¿Pueden aportarnos datos de densidades de tráfico del mes de marzo (desde el día 20) hasta la fecha de abril de hoy de todas y cada una de las calles y avenidas que conforman la ronda interior?

2ª. ¿Pueden aportarnos análogos datos de densidades de tráfico de similares días del año 2016 y de 2015, respectivamente?"

RESPOSTA

Sr. Grezzi, delegat de Mobilitat Sostenible

"Para medir el tráfico urbano no se utiliza la medida de 'densidad' sino la de ‘intensidad', y no hay inconveniente en facilitarle los datos que solicita que tradicionalmente recoge el Centro de Gestión de Tráfico. Para una mejor interpretación comparativa se le facilitan las intensidades diarias de los días laborables comprendidos entre Fallas y Pascua de los años 2015, 2016 y 2017.

Los periodos empleados han sido: 2015: 20, 23 al 27 y 30 de marzo; y del 1 al 2, del 14 al 17 y del 20 al 24 de abril. 2016: 21 al 23 de marzo; y del 5 al 8, del 11 al 15, y del 18 al 22 de abril. 2017: 20, del 22 al 24 y del 27 al 31 de marzo; y del 3 al 7, y del 10 al 12 de abril.

Los datos de Guillem de Castro que faltan en 2017 se deben a que los puntos de medida que registran el paso de vehículos se encontraban de baja por las obras de ejecución del carril bici de la ronda interior.

Signat electrònicament per:

Antefirma	Nom	Data	Emissor cert	Núm. sèrie cert
SECRETARI GENERAL I DEL PLE	PEDRO GARCIA RABASA	31/05/2017	ACCVCA-120	5348213462474800797

Id. document: R5L0 2K4G cjiZ IMXN TNIF Cgyh vg0=
CÒPIA INFORMATIVA (NO VERIFICABLE EN SEU ELECTRÒNICA)

Se puede concluir que en 2017 el tráfico en la ronda interior se ha visto reducido un 9,62 % respecto de 2016 y un 8,01 % respecto de 2015 (adjuntamos tabla de datos)"

Signat electrònicament per:

Antefirma	Nom	Data	Emissor cert	Núm. sèrie cert
SECRETARI GENERAL I DEL PLE	PEDRO GARCIA RABASA	31/05/2017	ACCVCA-120	5348213462474800797

Id. document: R5L0 2K4G cjiZ IMXN TNIF Cgyh vg0=
CÒPIA INFORMATIVA (NO VERIFICABLE EN SEU ELECTRÒNICA)

ATA	Situación	2015																	
		20/03/2015	23/03/2015	24/03/2015	25/03/2015	26/03/2015	27/03/2015	30/03/2015	01/04/2015	02/04/2015	14/04/2015	15/04/2015	16/04/2015	17/04/2015	20/04/2015	21/04/2015	22/04/2015	23/04/2015	24/04/2015
P2525	P.I. Pº PECHINA, nº1 Tunel (de Pº Pechina a Blanquerias)	25.466	26.261	26.414	28.644	28.901	30.951	28.847	32.050	26.901	29.913	28.987	29.867	31.521	28.876	28.946	29.200	19.310	20.351
P2528	BLANQUERIAS, Nº 24 (de Pte. San José a Torres de Serrano)	17.081	16.574	16.394	16.320	17.037	17.589	16.301	18.234	15.245	16.793	16.446	16.775	17.526	16.077	16.316	16.339	17.080	17.908
P224	CONDE TRENOR, Nº 4 (de Muro de Santa Ana a Pte. Trinidad)	51.278	52.637	53.915	55.510	56.199	59.255	54.973	61.050	51.995	56.300	54.955	56.019	58.699	53.212	54.009	54.072	56.991	60.982
P214	PINTOR LÓPEZ, Nº 8 (de Pte. De laTrinidad a Poeta Llorente)	42.083	42.086	42.087	42.088	42.089	42.090	42.093	42.095	42.096	42.108	42.109	42.110	42.111	42.114	42.115	42.116	42.117	42.118
P228	PINTOR LÓPEZ, S/N (de Plaza Poeta Llorente a Pte. del Real)	41.628	43.763	44.499	44.963	45.624	48.192	44.674	49.713	42.835	46.401	45.913	46.675	49.289	44.222	45.239	45.206	47.008	50.281
P220	PL. DE TETUAN, Nº 8 (de Pl. de Tetuán a Glorieta)	28.636	23.711	26.463	25.581	27.091	29.248	26.610	30.320	26.448	27.776	27.537	27.769	28.447	26.017	27.122	26.856	27.615	29.101
P205	COLÓN, Nº 43 (de Conde Salvatierra a Sorní)	21.742	14.216	13.629	14.232	14.671	15.812	14.839	16.217	14.343	15.323	14.812	14.881	15.393	14.617	14.615	14.625	15.252	15.921
P204	COLÓN, Nº 31 (de Isabel la Católica a Lauria)	25.707	24.311	23.380	23.943	24.056	25.955	23.632	26.367	23.592	24.652	24.655	24.359	25.181	23.066	23.673	23.984	24.864	25.996
P203	COLÓN, Nº 13 (de Pizarro a Pascual y Genís)	22.641	21.790	21.682	22.154	22.300	23.638	22.218	24.361	21.979	23.209	22.556	22.428	22.911	21.775	22.072	22.385	22.838	23.583
P202	COLÓN, Nº 9 (de Pascual y Genís a Játiva)	34.938	32.971	33.074	34.165	34.495	36.313	34.476	36.831	33.391	35.858	34.753	34.659	35.191	33.480	33.945	34.216	35.192	36.182
P133	JÁTIVA, Nº 15 (de Ruzafa a Marqués de Sotelo)	35.672	34.397	34.288	34.492	35.029	36.890	34.622	37.916	34.114	36.205	35.309	34.777	36.058	33.358	33.743	34.165	35.072	36.090
P105	GUILLEM DE CASTRO, Nº 2 (de Pl.San Agustín a Jesús)	40.894	38.661	39.701	39.381	40.726	41.867	38.891	43.072	38.554	42.367	40.517	40.204	41.697	38.794	39.320	38.875	40.045	41.149
P131	GUILLEM DE CASTRO, Nº 33 (de Jesús a Ángel Guimerá)	25.843	22.310	22.597	22.081	22.188	23.725	22.605	24.510	21.455	22.965	22.531	22.402	23.382	21.510	21.659	21.744	22.832	23.420
P2519	GUILLEM DE CASTRO, Nº 66 (de Lepanto a Borrull)	22.065	22.185	21.873	22.240	23.006	24.224	22.609	24.586	20.522	23.569	22.916	23.265	23.534	22.322	22.708	22.546	23.829	24.362
P2517	GUILLEM DE CASTRO, Nº 77 (de Maestro Palau a Espinosa)	20.292	19.755	18.657	18.694	19.920	21.134	19.937	21.682	18.449	20.625	20.048	20.098	20.372	19.544	19.512	19.450	20.140	20.850
P2524	GUILLEM DE CASTRO, Nº 116 (de Corona a Pº Pechina)	21.862	21.076	20.786	20.616	21.132	22.726	20.860	23.176	19.851	22.053	21.171	20.798	22.093	20.772	21.328	21.176	22.233	23.132
P2526	GUILLEM DE CASTRO, Nº 14 (de Pte. de las Artes a Pte. San José)	21.268	21.662	21.289	21.002	21.576	22.311	20.684	23.275	19.489	21.359	21.210	21.067	22.192	20.268	20.959	20.825	21.525	22.656

Situación	2015	2016	2017	2017 vs 2015	2017 vs 2016	2016 vs 2015
BLANQUERÍAS - CONDE DE TRENOR	50.153	51.964	46.946	-6,39%	-9,66%	3,61%
PINTOR LÓPEZ - PL. TETUAN	38.450	39.278	38.208	-0,63%	-2,72%	2,15%
COLÓN	24.266	25.535	21.649	-10,78%	-15,22%	5,23%
JÁTIVA	37.692	36.789	32.677	-13,31%	-11,18%	-2,39%
GUILLEN DE CASTRO	21.697	21.799	19.762	-8,92%	-9,35%	0,47%
			VALORES MEDIOS	-8,01%	-9,62%	1,81%

2016																								
21/03/2016	22/03/2016	23/03/2016	05/04/2016	06/04/2016	07/04/2016	08/04/2016	11/04/2016	12/04/2016	13/04/2016	14/04/2016	15/04/2016	18/04/2016	19/04/2016	20/04/2016	21/04/2016	22/04/2016	20/03/2017	22/03/2017	23/03/2017	24/03/2017	27/03/2017	28/03/2017	29/03/2017	30/03/2017
29.265	27.727	30.557	28.934	29.189	31.185	31.220	28.399	28.723	29.386	29.479	31.532	29.757	29.011	30.473	30.599	33.382	26.744	28.375	28.605	29.321	27.695	27.631	28.311	28.139
16.678	17.030	17.394	16.911	16.404	17.083	17.497	15.920	16.297	16.421	16.794	17.378	16.411	16.254	16.445	16.935	18.513	15.092	15.232	14.633	14.954	13.950	14.090	14.653	14.584
54.868	53.801	58.816	55.823	56.197	59.163	60.233	54.525	54.840	55.149	56.547	59.960	56.452	55.486	57.512	58.268	63.955	43.041	46.308	47.676	47.275	46.202	46.545	39.826	53.591
42.450	42.451	42.452	42.465	42.466	42.467	42.468	42.471	42.472	42.473	42.474	42.475	42.478	42.479	42.480	42.481	42.482	42.814	42.816	42.817	42.818	42.821	42.822	42.823	42.824
44.275	43.193	47.958	46.049	45.589	48.177	48.858	44.209	44.377	45.005	46.089	49.184	45.822	45.309	46.651	47.309	52.731	39.343	41.030	41.451	43.498	40.418	40.800	42.139	42.123
29.046	27.897	29.682	28.684	28.176	29.730	30.456	27.581	27.714	27.483	27.908	29.873	28.320	28.359	28.940	29.093	31.447	27.710	28.520	29.008	29.867	27.983	27.978	28.978	29.220
20.947	20.944	22.790	21.190	21.295	22.762	22.673	21.421	21.249	20.840	21.453	22.708	21.830	21.279	22.214	22.957	24.202	17.129	17.388	16.795	18.571	17.429	17.703	17.867	18.041
23.404	23.286	25.656	24.303	23.259	24.963	25.434	22.709	23.342	22.888	23.368	25.058	23.796	23.501	24.225	24.385	26.958	21.165	21.713	21.233	23.109	22.001	21.894	22.468	22.574
22.187	22.057	24.613	23.048	22.578	24.024	24.120	22.530	22.662	22.607	22.741	23.564	23.409	22.621	23.399	23.789	25.764	19.514	20.272	20.286	22.109	21.180	21.175	21.686	21.686
31.710	31.580	34.397	31.628	31.609	34.276	33.769	31.684	32.047	31.873	32.299	33.122	33.013	32.092	32.913	33.287	36.096	23.680	25.608	25.018	26.384	25.442	25.290	25.823	25.895
32.984	32.769	34.779	33.297	32.726	34.300	34.709	31.953	32.379	32.241	33.056	34.164	33.297	32.437	33.190	33.495	36.819	32.699	33.085	33.497	35.259	33.307	33.116	26.865	34.062
38.819	39.800	41.552	40.213	38.953	40.841	41.404	38.711	39.200	38.987	38.994	41.002	40.257	39.312	39.539	40.369	44.288	32.447	32.694	31.597	33.761	31.437	31.555	31.878	32.429
22.257	22.822	23.653	23.482	22.437	23.135	23.614	21.499	21.904	21.684	21.857	22.962	22.393	21.992	22.011	22.300	24.768								
22.325	22.989	24.341	23.150	22.900	23.797	24.307	22.881	23.355	23.090	23.284	23.713	23.707	22.847	22.981	23.710	25.496	20.936	21.544	20.872	22.097	20.780	20.818	18.972	17.823
19.941	20.223	20.842	20.025	19.733	20.483	21.015	19.163	19.346	19.252	19.634	20.277	20.271	19.598	19.560	19.916	21.798	20.615	21.229	20.549	21.169	19.882	17.577	16.204	16.137
21.220	21.705	22.345	21.347	20.978	22.071	22.217	19.986	20.457	20.361	21.272	21.905	21.502	20.787	21.204	21.859	23.878	20.962	22.875	23.322	25.039	23.414	23.364	24.206	21.186
21.443	21.496	22.308	21.734	20.725	21.720	22.251	19.850	20.411	20.463	21.055	21.896	20.835	20.789	21.131	21.615	23.495								

2017								
31/03/2017	03/04/2017	04/04/2017	05/04/2017	06/04/2017	07/04/2017	10/04/2017	11/04/2017	12/04/2017
29.063	29.405	29.068	28.056	29.215	30.322	28.402	27.448	27.258
14.776	15.248	15.040	14.863	15.324	15.050	14.676	15.066	15.538
55.253	52.729	54.715	53.700	55.182	57.055	52.808	53.838	54.589
42.825	42.828	42.829	42.830	42.831	42.832	42.835	42.836	42.837
43.641	41.414	43.265	41.783	44.556	45.547	42.439	43.353	44.660
29.984	29.776	30.483	29.189	29.914	31.086	29.335	30.127	29.934
18.427	18.108	18.596	18.089	18.420	18.703	18.116	18.182	18.773
22.733	21.740	22.850	22.410	22.924	23.266	21.991	21.820	22.359
21.662	21.950	22.340	21.491	22.171	22.428	21.574	21.825	21.929
25.707	22.168	24.507	24.198	24.771	24.639	23.976	24.571	24.610
34.900	30.958	33.942	33.781	34.316	35.047	30.927	29.505	30.408
33.228	33.242	33.235	31.973	32.437	34.476	32.438	33.027	33.482
		19.407	19.636	21.367	20.803	19.799	20.036	20.465
18.263	18.659	18.207	17.980	18.030	18.437	17.934	18.009	18.240
16.658	17.346	16.472	16.305	16.501	16.859		16.352	16.839
20.514	20.636	20.812	20.306	20.615	21.457	20.760	20.855	20.278

Signat electrònicament per:

Antefirma	Nom	Data	Emissor cert	Núm. sèrie cert
SECRETARI GENERAL I DEL PLE	PEDRO GARCIA RABASA	31/05/2017	ACCVCA-120	5348213462474800797

Id. document: R5L0 2K4G cjiZ IMXN TNIF Cgyh vg0=
CÒPIA INFORMATIVA (NO VERIFICABLE EN SEU ELECTRÒNICA)

94	RESULTAT: CONTESTADA
EXPEDIENT: O-89CIU-2017-000075-00	PROPOSTA NÚM.: 5
ASSUMPTE: Pregunta subscrita pel Sr. Estellés, del Grup Ciutadans, sobre el futur de l'alqueria de Serra.	

"La alquería de Serra es una antigua finca agrícola del Siglo XVI que está catalogada como BRL, junto a la vía Xurra y muy cerca del Cementerio Parroquial de Benimaclet. Recientemente esta alquería ha sido noticia por los botellones continuos semanales y por haber sido lugar de concentración para una fiesta *rave* ilegal.

Por lo expuesto, el concejal que suscribe formula las siguientes preguntas:

1ª. A pesar de ser de propiedad privada, es un BRL y el estado de la alquería de casi ruina. ¿Tiene previsto el consistorio acometer alguna acción urgente de rehabilitación de dicho inmueble? En caso afirmativo, citen actuaciones, plazos y presupuesto.

2ª. ¿Qué actuaciones preventivas tienen previstas para evitar que accedan personas a un lugar peligroso a realizar botellones u otras actividades?

3ª. ¿Tiene el Ayuntamiento previsto incrementar la dotación de 100.000 euros anuales durante el ejercicio 2017 como partida para rehabilitación de viviendas rurales, habida cuenta de que este importe es insuficiente para acometer un mínimo de actuaciones y atendiendo a las reivindicaciones de los propietarios de este tipo de inmuebles?"

RESPOSTES

Sr. Sarrià, delegat de Planificació i Gestió Urbana

"1a. Al tractar-se d'un bé de propietat privada, s'ha exigit a la nombrosa propietat (consta en el Registre de la Propietat l'existència de 21 copropietaris), el compliment del deure de conservació del bé, a través de requeriments perquè adopten la mesures precautòries assenyalades en els informes emesos pel personal tècnic de l'Oficina de Control de la Conservació de l'Edificació. Així mateix, s'ha requerit perquè sol·licite la corresponent llicència d'intervenció per a la rehabilitació de l'immoble.

Per resolució núm. SM-358, de 17 de juliol del 2015, es va ordenar a la propietat que procediren a executar les obres de reparació necessàries per a esmenar les deficiències assenyalades pels tècnics municipals.

La resolució VZ-2297, de 25 d'abril del 2016, va resoldre (inadmetent i desestimant) els recursos de reposició interposats per alguns dels copropietaris contra l'orde d'execució dictada.

Per mitjà de providència de data 8 de novembre del 2016 s'advertix a la propietat de la imposició de la primera multa coercitiva, davant de l'incompliment de la resolució que va ordenar les obres de reparació.

Consten en l'expedient escrits dels copropietaris manifestant que després del desallotjament de l'immoble es procedirà a realitzar les obres de reparació ordenades, escrits que van ser

Signat electrònicament per:

Antefirma	Nom	Data	Emissor cert	Núm. sèrie cert
SECRETARI GENERAL I DEL PLE	PEDRO GARCIA RABASA	31/05/2017	ACCVCA-120	5348213462474800797

Id. document: R5L0 2K4G cjiZ IMXN TNIF Cgyh vg0=
CÒPIA INFORMATIVA (NO VERIFICABLE EN SEU ELECTRÒNICA)

contestats per mitjà de providència de 14 de desembre del 2016 en el sentit d'informar-los que les qüestions d'índole privada (com les plantejades en els referits escrits) són competència dels Tribunals de Justícia.

Finalment, el 6 de març del 2017 per la propietària majoritària de l'edifici es presenta escrit en què es comunica que es van a iniciar les obres. Si bé, el 28 de març de l'any en curs, presenta un nou escrit en què manifesta que s'ha vist en l'obligació d'interrompre l'execució dels treballs per a adoptar les mesures precautòries per la presència en l'immoble de persones no autoritzades; aporta còpia de la denúncia interposada davant del Jutjat d'Instrucció núm. 10 de València."

Sra. Menguzzato, delegada de Policia

"Especialmente, coincidiendo con viernes, fines de semana y vísperas de festivos, se realizan con carácter ordinario servicios de vigilancia e inspección de la alquería de Serra y sus zonas adyacentes por parte de las patrullas de Policía Local.

Asimismo, en las ocasiones en las que Policia Local ha tenido conocimiento de alguna *rave party*, en cooperación con el CNP, se han establecido las medidas preventivas necesarias para evitar esta actividad clandestina."

95	RESULTAT: CONTESTADA
EXPEDIENT: O-89CIU-2017-000075-00	PROPOSTA NÚM.: 4
ASSUMPTE: Pregunta subscrita pel Sr. Estellés, del Grup Ciutadans, sobre l'estat del solar colindant a l'hospital Arnau de Vilanova.	

"En relación al estado en que se encuentra el solar aledaño al hospital Arnau de Vilanova, el concejal que suscribe formula las siguientes preguntas:

1ª. ¿Es el citado solar de propiedad municipal?

2ª. En caso afirmativo, ¿tienen previsto adecuarlo y darle un uso para aparcamiento aledaño al hospital, habida cuenta de que muchos vehículos aparcan ahí pero en lamentables condiciones en la actualidad?"

RESPOSTA

Sra. Oliver, delegada de Patrimoni Municipal

"El Ayuntamiento es propietario de una parcela de 9.372,84 m² situada en las calles Ribera Alta, Canal de Navarres, Marina Baja**,** de forma irregular y limitada por vías públicas y rodeando el Hospital Arnau de Vilanova.

El Ayuntamiento, por acuerdo plenario de 24 de abril de 1998, cedió el uso a la Generalitat Valenciana de la citada parcela, contigua al hospital, inventariada al código 1.S2.04.286, de una superficie de 9.372,84 m² y destinada a Servicio Público-Sanitario-Asistencial, para la ampliación del Hospital Arnau de Vilanova. Dicha cesión de uso se condicionó, entre otras

Signat electrònicament per:

Antefirma	Nom	Data	Emissor cert	Núm. sèrie cert
SECRETARI GENERAL I DEL PLE	PEDRO GARCIA RABASA	31/05/2017	ACCVCA-120	5348213462474800797

Id. document: R5L0 2K4G cjiZ IMXN TNIF Cgyh vg0=
CÒPIA INFORMATIVA (NO VERIFICABLE EN SEU ELECTRÒNICA)

condiciones, a la cesión al Ayuntamiento de 161,11 m² de vial, en la calle Canal de Navarres, por la Tesorería de la Seguridad Social propietaria de los mismos.

Requerida la Tesorería de la Seguridad Social en varias ocasiones para la cesión de los 161,11 m², proponiéndose incluso la permuta, dicha Administración no ha efectuado la misma.

Recientemente se han mantenido reuniones con la Conselleria de Sanitat Universal i Salut Publica en las que se ha comunicado la intención de la Coselleria de solicitar la mutación demanial de los terrenos de propiedad municipal que rodean el centro hospitalario, con el fin de iniciar la urbanización de la parcela y ampliación del hospital y regularizar la situación de todo el ámbito."

96	RESULTAT: CONTESTADA	
EXPEDIENT: O-89CIU-2017-000075-00		PROPOSTA NÚM.: 3
ASSUMPTE: Pregunta subscrita pel Sr. Estellés, del Grup Ciutadans, sobre la nau Viuda d'Olmos.		

"La Nave de Viuda de Olmos y Cía., una antigua nave de la empresa Viuda de Olmos y Cía., situada al principio de la calle Islas Canarias, se encuentra en un estado claramente mejorable.

Por lo expuesto, el concejal que suscribe formula las siguientes preguntas:

1ª. ¿Nos pueden facilitar si el citado inmueble es de propiedad municipal?

2ª. En caso afirmativo, ¿tienen previsto adecuarla y darle un uso para el barrio? ¿Cuál sería este uso?"

RESPOSTES

Sr. Sarrià, delegat de Planificació i Gestió Urbana

"1a. Sí, es propietat municipal.

2a. La parcel·la està qualificada com a ús educatiu."

Sra. Oliver, delegada de Patrimoni Municipal

"L'edificació a què es referix la pregunta (antics despatxos del magatzem de fustes Viuda d'Olmos i Cia.) és propietat de l'Ajuntament de València, inventariada al codi 1.E3.06.147.

Es va adquirir per reparcel·lació de la Unitat d'Actuació H del PERI 14-Oest en 1992.

El seu sòl forma part d'una parcel·la amb destí urbanístic educatiu cultural (en majoria de propietat municipal), si bé consta urbanitzada provisionalment com a jardí.

Signat electrònicament per:

Antefirma	Nom	Data	Emissor cert	Núm. sèrie cert
SECRETARI GENERAL I DEL PLE	PEDRO GARCIA RABASA	31/05/2017	ACCVCA-120	5348213462474800797

Id. document: R5L0 2K4G cjiZ IMXN TNIF Cgyh vg0=
CÒPIA INFORMATIVA (NO VERIFICABLE EN SEU ELECTRÒNICA)

S'ha oferit en nombroses ocasions a distints servicis i entitats, no ha sigut acceptada segurament per la seua escassa dimensió (61,00 m^2) i el seu estat de conservació (a este respecte, a causa de determinats actes vandàlics, va ser objecte de tapiats les seues vistes i accés)."

97	RESULTAT: CONTESTADA
EXPEDIENT: O-89CIU-2017-000075-00	PROPOSTA NÚM.: 2
ASSUMPTE: Pregunta subscrita pel Sr. Estellés, del Grup Ciutadans, sobre la plaça de Joaquín Dualde, de Marxalenes.	

"El estado en que se encuentra la plaza Joaquín Dualde es manifiestamente mejorable. De hecho, según hemos conocido, no se han acometido obras de mejora ni inversión alguna desde hace 40 años.

Por lo expuesto, el concejal que suscribe formula las siguientes preguntas:

1. ¿Es consciente este Gobierno municipal del estado de la zona de referencia? ¿A qué se debe esta deficiencia en un espacio público de relevancia para el barrio?

2. En su caso, ¿qué actuaciones tienen previstas a corto plazo? ¿Se prevé alguna intervención de mayor entidad?"

RESPOSTES

Sra. Soriano, delegada de Parcs i Jardins

"1a. Som totalment conscients de la necessitat d'intervenció que es necessita en aquesta plaça després d'anys sense intervencions en profunditat, només el manteniment ordinari.

2a. Actualment està tramitant-se un projecte de remodelació integral del jardí."

Sr. Sarrià, delegat de Planificació i Gestió Urbana

"Es podria dirigir la primera pregunta al Grup Popular per a saber perquè en 24 anys no s'ha invertit en moltíssims barris de la ciutat.

L'actual corporació està treballant en tots els barris per a revertir eixa situació. Evidentment, en un any i mig no s'ha pogut disposar de temps ni pressupost per a corregir 24 anys d'abandó, però continuem treballant per a, a poc a poc, arribar a tots els veïns de la ciutat."

98	RESULTAT: CONTESTADA
EXPEDIENT: O-89CIU-2017-000075-00	PROPOSTA NÚM.: 1
ASSUMPTE: Pregunta subscrita pel Sr. Estellés, del Grup Ciutadans, sobre l'antiga estació de tren del Grau.	

Signat electrònicament per:

Antefirma	Nom	Data	Emissor cert	Núm. sèrie cert
SECRETARI GENERAL I DEL PLE	PEDRO GARCIA RABASA	31/05/2017	ACCVCA-120	5348213462474800797

Id. document: R5L0 2K4G cjiZ IMXN TNIF Cgyh vg0=
CÒPIA INFORMATIVA (NO VERIFICABLE EN SEU ELECTRÒNICA)

"La antigua estación de tren del Grau, construida en 1852, está considerada la estación más antigua que se mantiene en pie de España y, además de su inclusión en el Catálogo de Bienes y Espacios Protegidos como Bien de Relevancia Local (BRL), fue incluida en el Plan Nacional de Patrimonio Industrial del Ministerio de Cultura en 2003.

A pesar de su relevancia, como ocurre con un elevado porcentaje e inmuebles protegidos de la ciudad, la antigua estación adolece de un mantenimiento adecuado a la importancia del mismo, con huecos tapiados y en evidente deterioro.

Por lo expuesto, el concejal que suscribe formula las siguientes preguntas:

1ª. Conociendo que el inmueble es propiedad de ADIF, ¿el Gobierno municipal tiene planteado alguna acción al respecto del mismo? ¿Se ha dado algún contacto con ADIF a fin de frenar su deterioro y poner en valor este edificio de relevancia patrimonial para la ciudad y para los valencianos?

2ª. ¿Ha previsto el Ayuntamiento adquirir el inmueble? En caso afirmativo, ¿cuáles serían las pretensiones al respecto del mismo?"

RESPOSTA

Sr. Sarrià, delegat de Planificació i Gestió Urbana

"1a. Al juliol del 2013 es van ordenar obres de reparació en l'immoble que, segons consta en l'informe emés per l'Oficina Tècnica de Control de Conservació de l'Edificació, van ser realitzades.

2a. No."

99	RESULTAT: CONTESTADA
EXPEDIENT: O-89CIU-2017-000075-00	PROPOSTA NÚM.: 9
ASSUMPTE: Pregunta subscrita pel Sr. Estellés, del Grup Ciutadans, sobre les parades de l'EMT enfront de patrimoni protegit.	

"La nueva dársena de paradas de EMT situada en Tetuán podría colisionar con la Ley 4/1998, de 11 junio, del Patrimonio Cultural Valenciano, en concreto con el artículo 38.

Por lo expuesto, el concejal que suscribe formula las siguientes preguntas:

¿Han realizado consultas a la Conselleria de Cultura antes de la colocación de esta macroparada en la plaza de Tetuán?. En caso afirmativo, ¿pueden darnos acceso al informe positivo de Conselleria de Cultura?"

RESPOSTA

Sr. Grezzi, delegat de Mobilitat Sostenible

Signat electrònicament per:

Antefirma	Nom	Data	Emissor cert	Núm. sèrie cert
SECRETARI GENERAL I DEL PLE	PEDRO GARCIA RABASA	31/05/2017	ACCVCA-120	5348213462474800797

"Sí, se adjunta informe."

Id. document: R5L0 2K4G cjiZ IMXN TNIF Cgyh vg0=
CÒPIA INFORMATIVA (NO VERIFICABLE EN SEU ELECTRÒNICA)

Signat electrònicament per:

Antefirma	Nom	Data	Emissor cert	Núm. sèrie cert
SECRETARI GENERAL I DEL PLE	PEDRO GARCIA RABASA	31/05/2017	ACCVCA-120	5348213462474800797

Id. document: R5L0 2K4G cjiZ IMXN TNIF Cgyh vg0=
CÒPIA INFORMATIVA (NO VERIFICABLE EN SEU ELECTRÒNICA)

GENERALITAT VALENCIANA
CONSELLERIA D'EDUCACIÓ, INVESTIGACIÓ, CULTURA I ESPORT

DIRECCIÓ TERRITORIAL D'EDUCACIÓ, INVESTIGACIÓ, CULTURA I ESPORT
C/ Gregorio Gea, 14
46009 VALÈNCIA

EMT EMPRESA MUNICIPAL DE TRANSPORTES DE VALENCIA S.A.U.
ENTRADA Nº 11752
PASE A OP/PLAMIP
PARA
FECHA 1 DIC. 2016
SALIDA Nº
DIRECTOR GERENTE

JOSEP ENRIC GARCÍA ALEMANY
DIRECTOR GERENTE DE LA EMPRESA MUNICIPAL DE TRASPORTES DE VALENCIA, SAU (EMTSAU)
PLAZA CORREO VIEJO, 5
46001 VALENCIA

GENERALITAT VALENCIANA
CONSELLERIA D'EDUCACIÓ, INVESTIGACIÓ, CULTURA I ESPORT
DIRECCIÓ TERRITORIAL - VALÈNCIA
29 NOV. 2016
Registre General
EIXIDA 33022

DTEICE/IPC/SMF/DG

Expediente / Expedient: 0438C.16

Emplazamiento / Emplaçament: **INSTALACIÓN DE MARQUESINAS PARA EMT EN LA PLAZA DE TETUAN, PALACIO DE JUSTICIA, NAVARRO REVERTER Y PLAZA DE PORTA DE LA MAR – VALENCIA**

Asunto / Assumpte: NO NECESIDAD DE AUTORIZACIÓN PREVIA

En relación con el expediente indicado anteriormente y de acuerdo con el informe técnico emitido, se comunica lo siguiente:

La presente se emite en virtud del artículo 35 de la Ley 4/1998, de 11 de junio, del Patrimonio Cultural Valenciano (LPCV), modificado por la Ley 10/2012, de 21 de diciembre, en el que se indica en un bien inmueble incluido en entorno de protección de monumento, que supuestos requieren o no la autorización previa de la consellería competente en materia de cultura.

El Ayuntamiento de Valencia, en aplicación de las determinaciones del Art. 34 de la Ley de Patrimonio Cultural Valenciano, ha tramitado el Plan Especial de Protección de los Bienes de Interés Cultural Puerta de Serranos, Iglesia y Convento de Sto. Domingo, Museo de Bellas Artes (ex-convento de San Pío V), Monasterio del Temple, Palacio de Justicia, Ex-convento del Carmen e iglesia de la Santa Cruz, que conforman el PEP-08.

Con fecha 11 de marzo de 2016, la Comisión Territorial de Urbanismo acuerda aprobar definitivamente el Plan Especial de los Entornos de Bienes de Interés Cultural Puerta de Serranos, Iglesia y Convento de Sto. Domingo, Museo de Bellas Artes (ex-convento de San Pío V), Monasterio del Temple, Palacio de Justicia, Ex-convento del Carmen e iglesia de la Santa Cruz, que conforman el PEP-08. Publicado el anuncio en el Boletín Oficial de la Provincia de Valencia nº 104 de fecha **1-VI-16**.

Consultados los entornos de protección de los Bienes de Interés Cultural previstos en el PEP-EBIC 08, tal y como se refleja en el PLANO DE ORDENACIÓN. RÉGIMEN COMPETENCIAL, se comprueba que los emplazamientos propuestos, sí están en entorno de protección pero no son un ámbito de "especial trascendencia" y, por tanto, no requieren de autorización previa por la conselleria competente en materia de cultura.

Todo ello sin menoscabo del cumplimiento de la normativa vigente.

València, 28 de noviembre de 2016
EL DIRECTOR TERRITORIAL D'EDUCACIÓ, INVESTIGACIÓ, CULTURA I ESPORT

Luis Santiago Estañán Vanacloig

Signat electrònicament per:

Antefirma	Nom	Data	Emissor cert	Núm. sèrie cert
SECRETARI GENERAL I DEL PLE	PEDRO GARCIA RABASA	31/05/2017	ACCVCA-120	5348213462474800797

Id. document: R5L0 2K4G cjiZ IMXN TNIF Cgyh vg0=
CÒPIA INFORMATIVA (NO VERIFICABLE EN SEU ELECTRÒNICA)

100	RESULTAT: CONTESTADA
EXPEDIENT: O-89CIU-2017-000075-00	PROPOSTA NÚM.: 10
ASSUMPTE: Pregunta subscrita pel Sr. Estellés, del Grup Ciutadans, sobre la possible conversió en zona de vianants de la plaça de l'Ajuntament.	

"El alcalde Ribó ha anunciado que ya está en estudio la peatonalización de la plaza del Ayuntamiento.

Por lo expuesto, el concejal que suscribe formula las siguientes preguntas:

1ª. ¿De qué plazos habla el alcalde cuando comenta esta posibilidad?

2ª. ¿Hay un estudio realizado sobre recorridos alternativos para las líneas de autobuses en el futuro diseño de la plaza? En caso afirmativo, ¿pueden informarnos acerca de estos recorridos?

3ª. ¿Se trataría de una peatonalización completa o habrían ejes viarios perimetrales o tangenciales a la plaza que podrían quedar abiertos? En caso de que quedasen ejes viarios abiertos, detállenos cuáles.

4ª. ¿No creen que el diseño de la plaza del Ayuntamiento tiene que guardar referencia o estar íntimamente relacionado con los proyectos de reurbanización de la plaza de la Reina y la plaza de San Agustín?

5ª. ¿Cuántos fines de semana al mes barajan un cierre al tráfico de esta plaza y cuándo tienen previsto la puesta en marcha nuevos cierres al tráfico?"

RESPOSTA

Sr. Grezzi, delegat de Mobilitat Sostenible

"1ª. Al parecer no ha hablado de plazos. Si se informara mejor conseguiría ser más riguroso y creíble.

2ª. La dirección de EMT realiza estudios constantemente. Cuando hubiera algunos que afectaran a una medida que se vaya a tomar se le facilitarán sin problema.

3ª. Las medidas de este alcance se comunican de forma detallada cuando llega el momento para ello.

4ª. Lo estaría, sin duda.

5ª. Ahora mismo la plaza del Ayuntamiento solo se libera al tráfico de forma regular una vez al mes y en las fechas habituales relacionadas con las Fallas, aunque al margen de estos días se está procediendo a esta peatonalización atendiendo a otras actividades dependiendo de la disponibilidad de recursos humanos para hacerlo posible."

Signat electrònicament per:

Antefirma	Nom	Data	Emissor cert	Núm. sèrie cert
SECRETARI GENERAL I DEL PLE	PEDRO GARCIA RABASA	31/05/2017	ACCVCA-120	5348213462474800797

Id. document: R5L0 2K4G cjiZ IMXN TNIF Cgyh vg0=
CÒPIA INFORMATIVA (NO VERIFICABLE EN SEU ELECTRÒNICA)

101	RESULTAT: CONTESTADA
EXPEDIENT: O-89POP-2017-000033-00	PROPOSTA NÚM.: 85
ASSUMPTE: Pregunta subscrita pel Sr. Crespo, del Grup Popular, sobre la prohibició d'estacionament en el carril bus en horari nocturn.	

"El anuncio por parte del concejal de Movilidad de la prohibición de aparcamiento en el carril bus en horario nocturno ha provocado las quejas de vecinos, hosteleros y ciudadanos en general y especialmente los del área metropolitana. La portavoz de Grupo Municipal Socialista anunció que la Policía no multaría para luego tener que ceder y asumir que se impondrá la medida en el mes de mayo.

1ª. ¿Tiene conocimiento la Policía Local de la fecha exacta en la que se impondrá la nueva prohibición?

2ª. ¿Ha recibido la Policía Local comunicación por parte del área de Movilidad Sostenible sobre la fecha de puesta en marcha de la medida?

3ª. ¿Cuál es el motivo de que la Concejalía de Movilidad Sostenible no informara a la Concejalía de Protección Ciudadana de esta toma de decisión y tuviera que enterarse por los medios de comunicación?

4ª. ¿Se va a publicar alguna Orden del Cuerpo al respecto?

5ª. ¿Existe algún informe del que tenga conocimiento la Policía Local que avale y fundamente esta nueva prohibición?"

RESPOSTES

Sra. Menguzzato, delegada de Policia

"La cuestión de la prohibición de estacionamiento en el carril bus es una cuestión que está en este momento en fase de debate y concreción, no siendo en este momento posible una respuesta concreta a las materias planteadas."

Sr. Grezzi, delegat de Mobilitat Sostenible

"1ª. La Concejalía de Movilidad Sostenible no ha creado ninguna norma nueva que implique una nueva prohibición. ¿Podría ser más preciso? Al margen de estas continuas imprecisiones por su parte, los servicios trabajan de forma coordinada.

2ª. Todas las medidas se comunican en forma y tiempo porque se trabaja de forma coordinada.

Signat electrònicament per:

Antefirma	Nom	Data	Emissor cert	Núm. sèrie cert
SECRETARI GENERAL I DEL PLE	PEDRO GARCIA RABASA	31/05/2017	ACCVCA-120	5348213462474800797

Id. document: R5L0 2K4G cjiZ IMXN TNIF Cgyh vg0=
CÒPIA INFORMATIVA (NO VERIFICABLE EN SEU ELECTRÒNICA)

3ª. De donde saca usted esa conclusión? Debería ser más riguroso o verificar mejorar sus fuentes.

4ª. Desde la concejalía de Movilidad Sostenible no se tiene competencia alguna para dar órdenes al cuerpo de Policía Local.

5ª. ¿De qué nueva prohibición habla? Sea más serio y hable con un poco más de propiedad, por favor. Esta Concejalía no ha creado ninguna norma nueva, por muchas películas que usted cuente."

102	RESULTAT: CONTESTADA	
EXPEDIENT: O-89POP-2017-000033-00		PROPOSTA NÚM.: 86
ASSUMPTE: Pregunta subscrita pel Sr. Crespo, del Grup Popular, sobre les noves motocicletes de la Policia Local de València.		

"1ª. ¿Cuál es el motivo de que las motocicletas adquiridas para la Policía Local a finales del pasado año no se encuentren ya operativas?

2ª. ¿En qué plazo se tiene previsto qué estén en disponibles para el servicio?

3ª. ¿Cuántas motocicletas se encuentran en la actualidad no operativas?

4ª. ¿Cuántas motocicletas se necesitan por cada turno de trabajo en la Unidad de Tráfico?

5ª. ¿Cuántas motocicletas tiene asignadas en la actualidad la Unidad de Tráfico?, ¿y el resto de unidades?

6ª. ¿En qué situación se encuentra el expediente administrativo de subasta de la motocicletas Harley Davidson?"

RESPOSTA

Sra. Menguzzato, delegada de Policia

"1ª. La adjudicación del suministro de motocicletas se produjo en fecha 16-02-2017. Desde esta fecha el adjudicatario precisa de unos plazos técnicos para el aprovisionamiento de las motocicletas y sus accesorios, elementos de emergencia audiovisuales. Montaje de los mismos y rotulación policial y corporativa, la cual ha debido llevarse a cabo con la nueva normalización del Ayuntamiento de València.

2ª. Durante la primera quincena de mayo.

3ª. 11 motocicletas no operativas

4ª. 35 motocicletas para cubrir todo el personal de trafico motoristas.

Signat electrònicament per:

Antefirma	Nom	Data	Emissor cert	Núm. sèrie cert
SECRETARI GENERAL I DEL PLE	PEDRO GARCIA RABASA	31/05/2017	ACCVCA-120	5348213462474800797

Id. document: R5L0 2K4G cjiZ IMXN TNIF Cgyh vg0=
CÒPIA INFORMATIVA (NO VERIFICABLE EN SEU ELECTRÒNICA)

5ª. Trafico tiene asignadas 31 motocicletas, el resto de unidades tienen asignadas 51 motocicletas.

6ª. En trámite de tasación."

103	RESULTAT: CONTESTADA
EXPEDIENT: O-89POP-2017-000033-00	PROPOSTA NÚM.: 87
ASSUMPTE: Pregunta subscrita pel Sr. Crespo, del Grup Popular, sobre l'ús del radar.	

"Según ha tenido conocimiento este Grupo municipal, los sindicatos han protestado en la última Mesa Técnica de Policía sobre el criterio actual en el uso del radar. El criterio es que no existe ningún criterio y cada turno actúa en función del mando, sin ningún protocolo de uso.

1ª. ¿Se ha llevado a cabo o se va llevar algún protocolo para establecer criterios uniformes de uso al personal que utilice el radar?

2ª. ¿Esta falta de criterio es la que está provocando que el 50 % de los vehículos denunciados no hayan sido parados para notificarles en el acto?

3ª. ¿En qué plazos se tiene previsto aplicarla?"

RESPOSTA

Sra. Menguzzato, delegada de Policia

"1ª. Las instrucciones para el montaje de controles de velocidad están debidamente transmitidas por los responsables de los turnos a los agentes operadores de mañana, tarde y noche, y homogeneizadas con criterios técnicos.

2ª. No existe falta de criterios en absoluto, en ningún caso.

3ª. Se aplican siempre los criterios existentes, no hay plazo."

104	RESULTAT: CONTESTADA
EXPEDIENT: O-89POP-2017-000033-00	PROPOSTA NÚM.: 88
ASSUMPTE: Pregunta subscrita pel Sr. Crespo, del Grup Popular, sobre problemes en servici dels agents de Policia durant les Falles.	

"Los sindicatos han denunciado graves deficiencias en los servicios realizados durante las fiestas falleras que han afectado a la seguridad de los propios agentes durante la realización del servicio.

Signat electrònicament per:

Antefirma	Nom	Data	Emissor cert	Núm. sèrie cert
SECRETARI GENERAL I DEL PLE	PEDRO GARCIA RABASA	31/05/2017	ACCVCA-120	5348213462474800797

Id. document: R5L0 2K4G cjiZ IMXN TNIF Cgyh vg0=
CÒPIA INFORMATIVA (NO VERIFICABLE EN SEU ELECTRÒNICA)

1ª. ¿Cuál es el motivo de que los agentes no tenían asignados indicativos cuando realizaban servicios operativos?

2ª. ¿Cuál es el motivo de que la Sala del 092 no estuviera reforzada en proporción a la cantidad de agentes desplegados en las calles y los servicios solicitados?

3ª. ¿Ha tenido en cuenta la Concejalía que con el incremento de turistas se han creado situaciones de peligro por aglomeraciones en las que los policías se han visto desbordados y peligrando su seguridad? ¿Qué medidas se van a tomar para que en los sucesivo esto no vuelva a ocurrir?"

RESPOSTA

Sra. Menguzzato, delegada de Policia

"1ª. Existe una aplicación de servicio en la que desde las Unidades los inspectores asignan un indicativo a los agentes que van a realizar operativos, reflejando los citados indicativos en el SIRE una vez validado el mismo.

2ª. En las Fallas 2017 se han designado un total de 45 refuerzos operativos a la Sala 092, que suponen un incremento de 1/3 del personal de servicio ordinario de la Sala.

3ª. La coincidencia en fin de semana de los días más señalados de las Fallas 2017, propició que se estableciesen refuerzos de efectivos que permitiesen atender con éxito los múltiples, a la vez que multitudinarios, eventos en los que la Policía Local de València se ha coordinado con el resto de Fuerzas y Cuerpos de Seguridad al objeto de establecer dispositivos que mejoren las expectativas de seguridad, tanto subjetiva como objetiva, a los números visitantes que ha recibido València en las mencionadas fechas."

105	RESULTAT: CONTESTADA	
EXPEDIENT: O-89POP-2017-000033-00		PROPOSTA NÚM.: 90
ASSUMPTE: Pregunta subscrita pel Sr. Crespo, del Grup Popular, sobre els concerts de la Falla Municipal 2017.		

"En relación a los conciertos de la Falla Municipal 2017 que fueron suspendidos y a preguntas de este Grupo municipal al Pleno del Ayuntamiento, la concejala Anais Menguzzato nos contestaba a tres preguntas lo siguiente:

'7ª. En qué fecha fue conocedora la Delegación de Protección Ciudadana de que se iban a celebrar estos tres conciertos? Fue a través de la Concejalía de Fiestas? En caso negativo, ¿Cómo tuvo conocimiento?

Signat electrònicament per:

Antefirma	Nom	Data	Emissor cert	Núm. sèrie cert
SECRETARI GENERAL I DEL PLE	PEDRO GARCIA RABASA	31/05/2017	ACCVCA-120	5348213462474800797

Id. document: R5L0 2K4G cjiZ IMXN TNIF Cgyh vg0=
CÒPIA INFORMATIVA (NO VERIFICABLE EN SEU ELECTRÒNICA)

El 14 de marzo de 2017 por nota interior.

8ª. Se dirigió la Concejalía de Fiestas a la de Protección Ciudadana en algún momento para comentar sobre este tema? En caso contrario ¿en qué fecha? ¿En qué consistieron las comunicaciones? ¿Se informó a la Concejala que eran conciertos o ambientación musical?

El 14 de marzo de 2017 mediante nota interior, se indicaba que eran conciertos en acústica.

9ª. ¿Se opuso la Delegación de Protección Ciudadana a su celebración? En caso afirmativo, ¿cuáles son los motivos aducidos por la Delegación de Protección Ciudadana para oponerse a la celebración?

La Delegación actuó acorde a sus competencias en ésta materia e informó a la nota interior de 14/03/2017.'

El concejal que suscribe, en su nombre y en el del Grupo Municipal Popular, formula las siguientes preguntas:

Se solicita copia de las citadas notas interiores, la enviada por Cultura Festiva a la Delegación de Protección Ciudadana en fecha 14 de marzo y el informe remitido por esta a la Concejalía de Cultura Festiva."

RESPOSTES

Sra. Menguzzato, delegada de Policia

"1a. La situación fue aclarada personalmente por el Concejal de Cultura Festiva y la Concejala de Protección Ciudadana y definitivamente resuelta en la Junta de Gobierno Local."

Sr. Fuset, delegat de Cultura Festiva

"Adjunta enviem la nota interior sol·licitada"

Signat electrònicament per:

Antefirma	Nom	Data	Emissor cert	Núm. sèrie cert
SECRETARI GENERAL I DEL PLE	PEDRO GARCIA RABASA	31/05/2017	ACCVCA-120	5348213462474800797

Id. document: R5L0 2K4G cjiZ IMXN TNIF Cgyh vg0=
CÒPIA INFORMATIVA (NO VERIFICABLE EN SEU ELECTRÒNICA)

NOTA INTERIOR

AJUNTAMENT DE VALÈNCIA

De	DELEGACIÓ DE CULTURA FESTIVA PERE SIXTE FUSET I TORTOSA REGIDOR-DELEGAT		
A	ÀREA DE PROTECCIÓ CIUTADANA ANAIS MENGUZZATO GARCIA RESPONSABLE		
Data	14/03/2017	**Nº. Registre**	2017013845
Assumpte	concerts en la falla municipal		

Per la present t'informe que els dies 16, 17 i 18 de març es realitzaran concerts en acústic entre les 20:45h i les 21:45h en la base de la falla municipal de la plaça de l'Ajuntament, per la qual cosa es preveu gran afluència de públic en l'espai mencionat.

Atentament

Signat electrònicament per:

Antefirma	Nom	Data	Emissor cert	Núm. sèrie cert
SECRETARI GENERAL I DEL PLE	PEDRO GARCIA RABASA	31/05/2017	ACCVCA-120	5348213462474800797

Id. document: R5L0 2K4G cjiZ IMXN TNIF Cgyh vg0=
CÒPIA INFORMATIVA (NO VERIFICABLE EN SEU ELECTRÒNICA)

106	RESULTAT: CONTESTADA
EXPEDIENT: O-89POP-2017-000033-00	PROPOSTA NÚM.: 89
ASSUMPTE: Pregunta subscrita pel Sr. Crespo, del Grup Popular, sobre els cartells de la Setmana Santa Marinera 2017.	

"En relación a una información facilitada en nota de prensa del pasado viernes 7 de abril donde por parte del concejal de Cultura Festiva se agradecía la colaboración de la Concejalía de Relaciones con los medios, por primera vez, en la promoción de los carteles de la Semana Santa Marinera 2017, el concejal que suscribe, en su nombre y en el del Grupo Municipal Popular, formula las siguientes preguntas:

1ª. ¿En qué consiste la colaboración de la Concejalía de Relación con los Medios? ¿Es económica? ¿Por qué importe? ¿Qué empresa se ha encargado de la impresión? ¿Por qué importe? ¿Cuántos carteles se han colocado? ¿En qué ubicaciones?. Se solicita se adjunte el número de expediente administrativo generado por este gasto.

2ª. ¿Qué importe destina la Concejalía de Cultura Festiva a la promoción a través de los carteles? ¿Ha generado expediente? En caso afirmativo, ¿cuál es el número de expediente administrativo?. ¿Qué empresa se ha encargado de la impresión? ¿Por qué importe? ¿Cuántos carteles se han colocado? ¿En qué ubicaciones?"

RESPOSTES

Sr. Galiana, delegat de Relacions amb els Mitjans

"El regidor de Relacions amb els Mitjans té les competències per tal d'organitzar la col·locació de les campanyes institucionals al mobiliari urbà de la ciutat (MUPIS de JCDecaux). Per tant, és absolutament necessària la col·laboració de la Regidoria per tal de col·locar qualsevol campanya institucional. És d'agraïr que, de tant en tant, els companys de l'equip de govern reconeguen el treball d'un altre regidor. En este cas, Pere Fuset, aprofità una nota de premsa per mostrar-se agraït pel meu treball. Siguen benvinguts tots els reconeixements del treballs que es fan a l'ombra però que son tan necessaris.

El cost per a la Regidoria de Relacions amb els Mitjans ha sigut de zero euros ja que nosaltres no hem fet cap impressió. S'han col·locat al Circuit D i F (80 MUPIS per Circuit i 2 Columnes)."

Sr. Fuset, delegat de Cultura Festiva

"La Regidoria de Cultura Festiva ha destinat 2.684,92 € (IVA inclòs) a la impressió de la cartelleria de la Setmana Santa Marinera. S'han col·locat per tota la ciutat en 2 circuits (160 mupis junior i 4 columnes).

Pot consultar més informació a l'expedient 3-01904/2017/465."

Signat electrònicament per:

Antefirma	Nom	Data	Emissor cert	Núm. sèrie cert
SECRETARI GENERAL I DEL PLE	PEDRO GARCIA RABASA	31/05/2017	ACCVCA-120	5348213462474800797

Id. document: R5L0 2K4G cjiZ IMXN TNIF Cgyh vg0=
CÒPIA INFORMATIVA (NO VERIFICABLE EN SEU ELECTRÒNICA)

107	RESULTAT: CONTESTADA
EXPEDIENT: O-89POP-2017-000033-00	PROPOSTA NÚM.: 55
ASSUMPTE: Pregunta subscrita per la Sra. Puchalt, del Grup Popular, sobre la placa danyada en la Llotja de la Seda.	

"En relación al deterioro que sufre la placa ubicada en La Lonja de la Seda cuyo texto dice 'Consolidado y restaurado el artesonado del Salón del Consulado de Comercio, se colocó el pavimento histórico del Salón del Consulado del Mar, siendo alcaldesa de Valencia, Dª Rita Barberá Nolla', el concejal que suscribe, en su nombre y en el del Grupo Municipal Popular, formula las siguientes preguntas:

1ª. ¿Es conocedora la Concejalía del deterioro de la mencionada placa en un edificio declarado Patrimonio de la Humanidad por la UNESCO en 1996? En caso afirmativo, ¿desde cuándo se encuentra en este estado? ¿Por qué hasta el momento no se ha reparado o se ha repuesto una nueva?

2ª. ¿Es intención de la Concejalía su reparación o sustitución por una nueva?. En caso afirmativo, ¿cuándo se producirá el cambio? ¿Lo realizarán los servicios del Ayuntamiento o empresa externa?"

RESPOSTA

Signat electrònicament per:

Antefirma	Nom	Data	Emissor cert	Núm. sèrie cert
SECRETARI GENERAL I DEL PLE	PEDRO GARCIA RABASA	31/05/2017	ACCVCA-120	5348213462474800797

Id. document: R5L0 2K4G cjiZ IMXN TNIF Cgyh vg0=
CÒPIA INFORMATIVA (NO VERIFICABLE EN SEU ELECTRÒNICA)

Sra. Tello, delegada de Patrimoni i Recursos Culturals

"1a. És evident que la regidora de Cultura no pot conéixer en concret l'estat de cada placa que hi ha a les dependències municipals.

Els tècnics municipals informen que, col·locada en 2006, eixa placa ha anat patint lleus agressions des del mateix moment de la seua col·locació i que el seu estat ja era bastant lamentable des de fa anys.

Atés l'estat heretat i les nostres possibilitats pressupostàries, la política de recuperació patrimonial d'esta Regidoria ha de respondre evidentment a una qüestió de prioritats. Si el PP haguera tingut el mateix interés en l'estat del patrimoni municipal que en l'estat actual de la placa commemorativa fa temps que la qüestió de la placa de la Llotja estaria resolta. No és tant pel que fa a la qüestió pressupostària, certament menor, sinó pel que fa als procediments administratius que ara mateix tenim en marxa.

Cal recordar que esta corporació acaba de restaurar 6 estàtues de Ponzanelli que estaven mutilades des de 2012. Està en marxa el concurs per a la restauració del paviment de la torre de la mateixa Llotja, mostra inequívoca que, a més, la restauració de l'edifici no està finalitzada. Així mateix, s'acaba d'arreglar la porta de Vivers, que estava en estat pràcticament d'abandó.

No obstant això, prenem nota per a la seua substitució quan siga possible, ja que el Govern de la Nau considera més prioritari arreglar els béns en si que els fets que commemoren eixos béns.

2ª. La placa, en qualsevol cas, necessita ser substituïda i, per tant, és ineludible encarregar la realització d'una nova a una empresa externa."

108	RESULTAT: CONTESTADA
EXPEDIENT: O-89CIU-2017-000086-00	PROPOSTA NÚM.: 1
ASSUMPTE: Pregunta subscrita per la Sra. Jiménez, del Grup Ciutadans, sobre tres places en la Policia Local de València que estan en situació administrativa d'interí.	

"Actualmente existen tres plazas en la Policía local de Valencia que están en situación administrativa de interino, en este sentido se realizan las siguientes preguntas al Pleno:

1ª. ¿Qué piensan hacer con los tres policías interinos que existen en las Policía Local de Valencia, todos anteriores a 2005 y uno de ellos desde 1998?

2ª. ¿Se van a consolidar sus plazas?, ¿qué fórmula se utilizará para ello?

3ª. ¿Se van a eliminar sus plazas?

4ª. ¿Se van a convocar sus plazas en las mismas condiciones que las van a consolidar el resto de trabajadores interinos del Ayuntamiento de Valencia?

Signat electrònicament per:

Antefirma	Nom	Data	Emissor cert	Núm. sèrie cert
SECRETARI GENERAL I DEL PLE	PEDRO GARCIA RABASA	31/05/2017	ACCVCA-120	5348213462474800797

Id. document: R5L0 2K4G cjiZ IMXN TNIF Cgyh vg0=
CÒPIA INFORMATIVA (NO VERIFICABLE EN SEU ELECTRÒNICA)

5ª. ¿Van a aplicar lo previsto en el EBEP respecto a los anteriores al 2005 como así se va a hacer en el resto de interinos del Ayuntamiento?

6ª. ¿Van a realizar un proceso anexo de consolidación dentro de las plazas ofertadas?

7ª. ¿Van a tener en cuenta lo acordado recientemente entre el Gobierno central y los sindicatos para la consolidación del empleo temporal?"

RESPOSTA

Sr. Campillo, delegat de Personal

"Com ja se li va informar en la darrera Comissió Informativa de Govern Interior, en Policia Local hi ha tres agents de policia interins. Dos d'ells, des del 4/10/1999 i l'altre des del 5/2/2003.

Les tres places van ser objecte de Convocatòria per Consolidació d'Ocupació Temporal, segons acord de 24 d'octubre del 2003 de la llavors Comissió de Govern.

No obstant això, la dita convocatòria, va ser deixada sense efecte per acord de la Junta de Govern Local de 18 de gener del 2013, que va declarar 'finalitzada l'execució de l'Oferta d'Ocupació Pública de l'exercici 2008, i, per tant, els procesos selectius derivats d'esta o d'ofertes anteriors, per haver transcorregut el terme improrrogable establit en l'article 70 de la Llei 7/2007, de 13 d'abril (…)'.

Les places ocupades pels esmentats interins estaran incloses en la pròxima convocatòria de places d'agent de la Policia Local, sense que puga utilitzar-se cap sistema de consolidació per a estes per impedir-ho la legislació actual específica d'aplicació a la Policia Local.

Per tant, i a la vista del ja contestat, no es pot realitzar un procés 'annex de consolidació', ni inclús sent places ocupades amb anterioritat a l'1 de gener del 2005, atés que la Policia Local té una legislació sectorial específica que contemplava, al seu dia, i per un període de temps determinat, processos de consolidació per a funcionaris interins ocupant places d'Agent de Policia Local, sense que l'acord a què ha arribat el Govern central amb els sindicats, que, d'altra banda, encara no ha sigut objecte de regulació normativa, afecte als dits funcionaris."

109	RESULTAT: CONTESTADA
EXPEDIENT: O-89POP-2017-000033-00	PROPOSTA NÚM.: 62
ASSUMPTE: Pregunta subscrita pel Sr. Novo, del Grup Popular, sobre l'adquisició d'un immoble de la plaça del Doctor Llorenç de la Flor, 2.	

"1ª. ¿En qué situación se encuentra la adquisición del inmueble de la Plaza Dr. Llorenç de la Flor, 2?

2ª. ¿Qué gestiones se han realizado con la propiedad para hacer efectiva su adquisición?

Signat electrònicament per:

Antefirma	Nom	Data	Emissor cert	Núm. sèrie cert
SECRETARI GENERAL I DEL PLE	PEDRO GARCIA RABASA	31/05/2017	ACCVCA-120	5348213462474800797

Id. document: R5L0 2K4G cjiZ IMXN TNIF Cgyh vg0=
CÒPIA INFORMATIVA (NO VERIFICABLE EN SEU ELECTRÒNICA)

3ª. ¿Hay acuerdo con la propiedad para su adquisición?

4ª. ¿A cuánto asciende definitivamente el coste de la adquisición de esta propiedad?"

RESPOSTA

Sra. Oliver, delegada de Patrimoni Municipal

"En contestación a las preguntas formuladas al Pleno del Ayuntamiento por el concejal Alfonso Novo Belenguer, en su nombre y en el del Grupo Popular, sobre adquisición inmueble de la plaza del Dr. Llorenç de Flor número 2, se informa lo siguiente:

El Servicio de Bienestar Social e Integración solicitó del Servicio de Patrimonio informe de tasación del inmueble de propiedad privada sito en la plaza Llorens de Flor, 2, habida cuenta que el edificio anejo, sito en el número 3 de Llorens de Flor, es de propiedad municipal y se pretende construir en dicho lugar el Centro Municipal de Día para Jóvenes Cabañal.

Por el Servicio de Patrimonio se ha solicitado de la mercantil Plan Cabanyal-Canyamelar, SA, informe sobre antecedentes que pudieran tener del citado inmueble, a efectos de ponerse en contacto con los propietarios para iniciar la adquisición."

110	RESULTAT: CONTESTADA
EXPEDIENT: O-89POP-2017-000033-00	PROPOSTA NÚM.: 91
ASSUMPTE: Pregunta subscrita pel Sr. Crespo, del Grup Popular, sobre els suports publicitaris de grans dimensions.	

"En relación a la instalación de soportes publicitarios de grandes dimensiones en la vía pública las pasadas Fallas de 2017, el concejal que suscribe, en su nombre y en el del Grupo Municipal Popular, formula las siguientes preguntas:

1ª. En pregunta que realizamos al concejal de Cultura Festiva en la comisión de Desarrollo Humano del mes de marzo nos respondía que 'la instalación fue comunicada a la Concejalía de Dominio Público'. ¿En qué fecha se produjo esta comunicación? ¿Fue por escrito o in voce? En el caso de ser comunicación escrita, solicito se adjunte la misma.

2ª. ¿Qué acciones se han llevado a cabo desde esa Concejalía con respecto a la autorización de la instalación de dichos soportes? ¿Se ha generado expediente este año 2017? En caso afirmativo, solicito se adjunte el número de expediente administrativo.

3ª. ¿Se han requerido informes para su ubicación en la vía pública de acuerdo con la Ordenanza municipal a los distintos servicios del Ayuntamiento afectados?

4ª. Desde la Concejalía de Cultura Festiva nos informan que no existe expediente administrativo de este año 2017. Como el año pasado, el expediente lo generó su Servicio de Ocupación de Dominio Público. ¿Quién ha gestionado este año la tramitación?"

Signat electrònicament per:

Antefirma	Nom	Data	Emissor cert	Núm. sèrie cert
SECRETARI GENERAL I DEL PLE	PEDRO GARCIA RABASA	31/05/2017	ACCVCA-120	5348213462474800797

Id. document: R5L0 2K4G cjiZ IMXN TNIF Cgyh vg0=
CÒPIA INFORMATIVA (NO VERIFICABLE EN SEU ELECTRÒNICA)

Id. document: NWh5 X68n c5lo U5CH VzL9 OcKJ Hn4=
CÒPIA INFORMATIVA (NO VERIFICABLE EN SEU ELECTRÒNICA)

AJUNTAMENT DE VALÈNCIA

RESPOSTA INICIATIVA

NÚM. REGISTRE	DATA I HORA ENTRADA	DATA I HORA REGISTRE
05655-2017-000075	16/03/2017 11:14	16/03/2017 13:17

EXPEDIENT INICIATIVA	EXPEDIENT RESPOSTA INICIATIVA
O-89POP-2017-000024-00	O-C1513-2017-000044-00

UNITAT QUE PROPOPOSA
89POP - GRUPO POPULAR

UNITAT QUE REGISTRA
05655 - COMISSIÓ DESENV HUMÀ, EDUC., JOV. I ESP.,CULTURA

UNITAT QUE RESPON
C1513 - REG. ADMINISTRACIÓ ELECTRÒNICA I CULTURA FESTIVA

TIPUS
PREGUNTA

ÒRGAN
COMISSIÓ DE DESENVOLUPAMENT HUMÀ, EDUCACIÓ, JOVENTUT, ESPORTS I CULTURA

ASSUMPTE
SOPORTES PUBLICITARIOS

Enguany s'han col·locat 5 suports tipus "trotter" (16 menys que l'any anterior) i no 26 com el senyor regidor s'ha dedicat a dir, tots ells en la plaça de l'Ajuntament, una de les cares per a promoció de les Falles de València a través d'adaptacions dels cartells d'enguany i l'altra cedida a un patrocinador de les Falles 2017 mitjançant conveni amb la Junta Central Fallera.

La seua instal·lació va ser tramitada per la regidoria de Cultura Festiva i comunicada a la regidoria de Domini Públic. Per a més informació pot vostè consultar el corresponent conveni en Junta Central Fallera

1/1

Signat electrònicament per:

Antefirma	Nom	Data	Emissor cert	Núm. sèrie cert
VOCAL SUPLENT - COMISSIÓ DE DESENVOLUPAMENT HUMÀ, EDUCACIÓ, JOVENTUT I ESPORTS, I CULTURA	PERE SIXTE FUSET I TORTOSA	22/03/2017	ACCVCA-120	5857527222992529246

Signat electrònicament per:

Antefirma	Nom	Data	Emissor cert	Núm. sèrie cert
SECRETARI GENERAL I DEL PLE	PEDRO GARCIA RABASA	31/05/2017	ACCVCA-120	5348213462474800797

Id. document: R5L0 2K4G cjiZ IMXN TNIF Cgyh vg0=
CÒPIA INFORMATIVA (NO VERIFICABLE EN SEU ELECTRÒNICA)

RESPOSTA

Sr. Galiana, delegat d'Espai Públic

"La comunicació es va fer per nota interior el 21 de febrer de 2017 (adjuntem nota).

Segons l'acord de Junta de Govern de 4 de novembre de 2016, la tramitació de les ocupacions del domini públic derivades d'actes organitzats, promoguts, col·laborats o participats per l'Ajuntament de València o els organismes d'ell depenents, al no precisar d'autorització municipal expressa, tal com diu la disposició addicional primera de l'Ordenança, serà competència de la regidoria, organisme o unitat administrativa municipal que organitze, promoga, col·labore o participe en este acte. Per tant, no correspon a la Regidoria d'Espai Públic iniciar cap expedient."

Signat electrònicament per:

Antefirma	Nom	Data	Emissor cert	Núm. sèrie cert
SECRETARI GENERAL I DEL PLE	PEDRO GARCIA RABASA	31/05/2017	ACCVCA-120	5348213462474800797

Id. document: R5L0 2K4G cjiZ IMXN TNIF Cgyh vg0=
CÒPIA INFORMATIVA (NO VERIFICABLE EN SEU ELECTRÒNICA)

NOTA INTERIOR

AJUNTAMENT DE VALÈNCIA

De	DELEGACIÓN DE CULTURA FESTIVA PERE SIXTE FUSET I TORTOSA CONCEJAL-DELEGADO		
A	DELEGACIÓN DE ESPACIO PÚBLICO CARLOS GALIANA LLORENS CONCEJAL-DELEGADO		
Data	21/02/2017	**Nº. Registre**	2017008429
Assumpte	INSTAL.LACIÓ 5 TROTTERS PLAÇA DE L'AJUNTAMENT		

Per la present t'informe que, a partir del dia 27 de febrer i fins el dia 20 de març, la Regidoria de Cultura Festiva, instal·larà 5 trotters en la plaça de l'Ajuntament de València en les ubicacions descrites en plànol adjunt, amb informació institucional i d'un dels patrocinadors de les falles.

Et pregue em faces saber qualsevol observació al respecte.

Atentament

Signat electrònicament per:

Antefirma	Nom	Data	Emissor cert	Núm. sèrie cert
SECRETARI GENERAL I DEL PLE	PEDRO GARCIA RABASA	31/05/2017	ACCVCA-120	5348213462474800797

Id. document: R5L0 2K4G cjiZ IMXN TNIF Cgyh vg0=
CÒPIA INFORMATIVA (NO VERIFICABLE EN SEU ELECTRÒNICA)

Adjunts:

Nº Adj.	Nom fitxer
1	planolTrotter20172.png
2	planolTrotter2017.png

NOTA INTERIOR

Signat electrònicament per:

Antefirma	Nom	Data	Emissor cert	Núm. sèrie cert
SECRETARI GENERAL I DEL PLE	PEDRO GARCIA RABASA	31/05/2017	ACCVCA-120	5348213462474800797

Id. document: R5L0 2K4G cjiZ IMXN TNIF Cgyh vg0=
CÒPIA INFORMATIVA (NO VERIFICABLE EN SEU ELECTRÒNICA)

Signat electrònicament per:

Antefirma	Nom	Data	Emissor cert	Núm. sèrie cert
SECRETARI GENERAL I DEL PLE	PEDRO GARCIA RABASA	31/05/2017	ACCVCA-120	5348213462474800797

Id. document: R5L0 2K4G cjiZ IMXN TNIF Cgyh vg0=
CÒPIA INFORMATIVA (NO VERIFICABLE EN SEU ELECTRÒNICA)

111	RESULTAT: CONTESTADA
EXPEDIENT: O-89POP-2017-000033-00	PROPOSTA NÚM.: 63
ASSUMPTE: Pregunta subscrita pel Sr. Novo, del Grup Popular, sobre l'ampliació del Bioparc.	

"1ª. ¿La Delegación de Desarrollo Urbano apoya y respalda la implantación de un parque acuático junto al Bioparc en los terrenos de concesión que tiene la empresa Rain Forest?

Signat electrònicament per:

Antefirma	Nom	Data	Emissor cert	Núm. sèrie cert
SECRETARI GENERAL I DEL PLE	PEDRO GARCIA RABASA	31/05/2017	ACCVCA-120	5348213462474800797

Id. document: R5L0 2K4G cjiZ IMXN TNIF Cgyh vg0=
CÒPIA INFORMATIVA (NO VERIFICABLE EN SEU ELECTRÒNICA)

2ª. En caso afirmativo, y si existiese oposición vecinal al desarrollo de dicho proyecto como se ha anunciado en algún medio de comunicación, ¿el Ayuntamiento mantendrá dicho proyecto siempre que el mismo se ajuste a las determinaciones del planeamiento y a los términos de la concesión?

3ª. Para el caso de no prosperar este proyecto, ¿qué alternativas ofrecerá el consistorio para no perder una inversión de alrededor de 15 millones de euros y que puede generar la creación de 70 puestos de trabajo, según informó el promotor?

4ª. ¿Se plantea el Ayuntamiento exigir al concesionario y promotor del parque acuático actuaciones dirigidas a recuperar y poner en valor las alquerías protegidas existentes y convertirlas en equipamientos dotacionales para los vecinos?"

RESPOSTA

Sr. Sarrià, delegat de Planificació i Gestió Urbana

"Des de de la Delegació de Desenvolupament Urbà s'ha requerit a Rain Forest la presentació de projectes en els terrenys en qüestió, ajustats a les determinacions del planejament i els termes de la concessió. Així mateix, se li ha requerit per a la rehabilitació i posada en valor de les alqueries protegides.

Arran d'estos requeriments el concessionari ha fet un esbós de proposta de parc aquàtic que els servicis municipals valoraran si s'ajusta als termes de la concessió i el planejament quan es presente un projecte complet.

He de recordar que l'anterior Govern municipal va ser incapaç, des de la formalització de la concessió en 2003 i durant quatre corporacions municipals, que es donara solució a estes parcel·les, degradant-se a més les alqueries que en el moment de la seua expropiació estaven en perfecte estat."

112	RESULTAT: CONTESTADA	
EXPEDIENT: O-89POP-2017-000033-00		PROPOSTA NÚM.: 65
ASSUMPTE: Pregunta subscrita pel Sr. Novo, del Grup Popular, sobre l'excavació arqueològica en el Monestir de San Vicente de la Roqueta.		

"A la vista de que las obras de consolidación estructural del Monasterio de San Vicente de la Roqueta, a fecha de hoy, deben de haber finalizado, formulamos las siguientes preguntas:

Única. Según la Sección de Investigación Arqueológica Municipal, ¿qué campañas arqueológicas procede realizar y cuál es el proceso a seguir en lo sucesivo en relación con los trabajos arqueológicos a desarrollar en el Monasterio de San Vicente de la Roqueta?"

RESPOSTA

Sra. Tello, delegada de Patrimoni i Recursos Culturals

Signat electrònicament per:

Antefirma	Nom	Data	Emissor cert	Núm. sèrie cert
SECRETARI GENERAL I DEL PLE	PEDRO GARCIA RABASA	31/05/2017	ACCVCA-120	5348213462474800797

Id. document: R5L0 2K4G cjiZ IMXN TNIF Cgyh vg0=
CÒPIA INFORMATIVA (NO VERIFICABLE EN SEU ELECTRÒNICA)

"En espera que es definisquen els usos de l'edifici i s'escometen les obres pertinents, des del punt de vista arqueològic, i a nivell general, s'hauria de procedir de la manera següent:

Primer. Realitzar una campanya intensiva de prospecció amb tècniques no invasives (georadar, geofísica, geomagnètica...). A partir de les dades ja conegudes de les excavacions de 1985-1986 i 2016, amb la informació que s'obtinga amb este sistema serà molt probable reconstruir la planta i el traçat del monestir medieval, que va ser arrasat en el segle XVII, i localitzar les zones d'enterraments.

Segon. Amb els resultats obtinguts, caldria fer un projecte d'intervenció arqueològica que podria anar vinculat, o no, a les obres d'adequació als usos que es decidisca. En tot cas, preferentment haurien d'executar-se amb antelació a les obres i, també en tot cas, estes s'han de planejar i supervisar arqueològicament."

113	RESULTAT: CONTESTADA
EXPEDIENT: O-89POP-2017-000033-00	PROPOSTA NÚM.: 66
ASSUMPTE: Pregunta subscrita pel Sr. Novo, del Grup Popular, sobre l'expedient de rehabilitació de l'edifici de l'Escorxador.	

"1ª. ¿Cómo es posible que el Gobierno municipal tripartito aprobara en la sesión plenaria de 1 de diciembre de 2016 el Proyecto básico denominado Rehabilitación ampliación del edificio de l'Escorxador para archivo histórico. Calle de San Pedro, 37, cuando el proyecto básico visado consta aportado al expediente el 02/02/2017 y el Estudio de Seguridad y Salud, como documento integrante del Proyecto Básico Firmado y Visado, se aporta el 17/02/2017?

2ª. ¿Cómo es posible que el Gobierno municipal tripartito aprobara en la sesión plenaria de 1 de diciembre de 2016 este Proyecto básico cuando en el expediente administrativo, cuando se llevó a aprobación del Pleno, no había informes técnicos de ningún servicio municipal?

3ª. ¿Cómo es posible que el Gobierno municipal tripartito aprobara en la sesión plenaria de 1 de diciembre de 2016 este Proyecto básico cuando en el expediente administrativo, cuando se llevó a aprobación del Pleno, ni siquiera constaba una primera supervisión que aparentemente hiciera pensar que la documentación del proyecto era completa?"

RESPOSTA

Sra. Tello, delegada de Patrimoni i Recursos Culturals

"1a. Al juny de 2016, la Conselleria d'Habitatge, Obres Públiques i Vertebració del Territori comunica a l'Ajuntament que projectes determinats que cal finançar a càrrec del Pla especial de suport a la inversió productiva en municipis (PIP), la tramitació dels quals corresponia a l'àrea d'Urbanisme des de l'any 2009, no s'havien executat, de manera que l'Ajuntament podia optar per perdre els diners del Pla Confiança o substituir-los per uns altres. Esta substitució havia de realitzar-se amb immediatesa davant de la condició que les obres que es financen han d'estar acabades abans de juny de 2019. Per a la substitució d'estos projectes es requeria, segons es comunica expressament a este Ajuntament per mitjà d'un escrit de 22 de juny

Signat electrònicament per:

Antefirma	Nom	Data	Emissor cert	Núm. sèrie cert
SECRETARI GENERAL I DEL PLE	PEDRO GARCIA RABASA	31/05/2017	ACCVCA-120	5348213462474800797

Id. document: R5L0 2K4G cjiZ IMXN TNIF Cgyh vg0=
CÒPIA INFORMATIVA (NO VERIFICABLE EN SEU ELECTRÒNICA)

de 2016, una memòria valorada, un plànol de situació, un plànol de planta general, un plànol d'alçat, secció o seccions i un cronograma d'actuacions.

Al setembre de 2016 es decidix que un dels nous projectes que cal finançar a càrrec del PIP siga la rehabilitació i ampliació de l'edifici de l'Escorxador, projecte que sembla factible a pesar de la curtedat dels terminis, principalment perquè la propietat del sòl pertany a l'Ajuntament i a la societat pública Pla Cabanyal-Canyamelar.

El Servici de Patrimoni Històric i Artístic havia de seguir les instruccions i elaborar la documentació exigida en el Decret llei 3/2016, de 27 de maig, del Consell, 'caràcter liquidatori del decret i informació, i model que cal utilitzar referit a la proposta d'acord de sol·licitud d'autorització dels nous projectes en el marc del decret esmentat', amb la major urgència possible.

Encara que la sol·licitud de l'ajuda no exigix tant l'elaboració d'un projecte bàsic com d'una sèrie de plànols, una memòria valorada i un cronograma, tal com consta en l'expedient 1163/2016, al novembre de 2016 es contracta a la Universitat Politècnica de València l'elaboració del projecte bàsic per a la rehabilitació i ampliació de l'Escorxador.

Una vegada aportat l'avanç del projecte bàsic per la Universitat Politècnica, el Servici de Patrimoni Històric i Artístic elabora la memòria i el cronograma, i la corporació acorda sol·licitar a la Conselleria d'Hisenda i Model Econòmic el finançament del projecte esmentat a càrrec del PIP.

Efectivament, la documentació aprovada no constituïx un projecte complet, però és la requerida pel Decret llei 3/2016 per a tramitar esta substitució.

2a. Consta en l'expedient 1229/2016 l'informe del Servici de Patrimoni Municipal, en el qual s'indica que la parcel·la núm. 37 del carrer de Sant Pere és propietat de l'Ajuntament. També s'ha incorporat en l'expedient documentació aportada per la societat Pla Cabanyal-Canyamelar per a acreditar que la parcel·la núm. 35 és de la seua propietat i el seu preu. El Servici de Patrimoni Històric i Artístic, que té una Oficina Tècnica d'Obres, ha elaborat la memòria explicativa i el cronograma d'actuacions, i ha treballat al costat de la Universitat Politècnica en la redacció del projecte bàsic, tant de l'avanç que es va remetre a la Conselleria com de la documentació definitiva. No es considera necessari sol·licitar informe de cap servici més.

3a. La memòria explicativa del projecte d'inversió que es requerix per a tramitar la substitució del projecte ha sigut elaborada pels tècnics del Servici de Patrimoni Històric i Artístic, amb la supervisió de la direcció del Servici, en atenció a la documentació inclosa en l'avanç de projecte bàsic aportat per la Universitat Politècnica. D'altra banda, la supervisió de projectes s'exigix en l'article 125 del TR de la Llei de contractes del sector públic quan s'haja de procedir a la licitació de l'execució de les obres i, lògicament per això, haurà de sol·licitar-se la supervisió quan estiga redactat el projecte d'execució (no el projecte bàsic)."

114	RESULTAT: CONTESTADA
EXPEDIENT: O-89POP-2017-000033-00	PROPOSTA NÚM.: 69
ASSUMPTE: Pregunta subscrita pel Sr. Novo, del Grup Popular, sobre el Pla de rehabilitació d'edificis en els Orriols.	

Signat electrònicament per:

Antefirma	Nom	Data	Emissor cert	Núm. sèrie cert
SECRETARI GENERAL I DEL PLE	PEDRO GARCIA RABASA	31/05/2017	ACCVCA-120	5348213462474800797

Id. document: R5L0 2K4G cjiZ IMXN TNIF Cgyh vg0=
CÒPIA INFORMATIVA (NO VERIFICABLE EN SEU ELECTRÒNICA)

"1ª. ¿Qué ha sido del compromiso del Gobierno municipal tripartito hecho público hace casi dos años a los vecinos de Orriols de hacer 'una apuesta clara por el barrio de Orriols y a estudiar la puesta en marcha de ayudas para la rehabilitación de edificios'?

2ª. ¿Dónde está el Plan de rehabilitación que, según los vecinos, no ven y que, después de dos años, sigue sin llegar?

3ª. ¿Qué ha hecho el Gobierno municipal tripartito en Orriols en estos casi dos años de mandato para su regeneración, fundamentalmente en la parte más antigua del barrio, en calles como San Juan Bosco o Padre Viñas?

4ª. ¿Qué actuaciones concretas va a acometer el Gobierno tripartito en este barrio para atender el compromiso adquirido con los vecinos de Orriols?

5ª. ¿Cuáles son los plazos para atender los compromisos con los vecinos de Orriols?"

RESPOSTA

Sr. Sarrià, delegat de Planificació i Gestió Urbana

"Després d'anys d'oblit per part de l'anterior corporació, l'Ajuntament va iniciar al setembre l'elaboració participada d'una estratègia integral per al Barri d'Orriols, amb l'objectiu d'identificar les necessitats i problemàtiques de les i els veïns del barri i definir les actuacions prioritàries en l'acció del govern en els pròxims anys per mitjà de la participació activa de la ciutadania no sols en la presa de decisions que els afecten, sinó també en la coproducció de les polítiques públiques i en la resolució dels problemes.

L'estratègia Activa Orriols, contempla mesures en els àmbits de l'espai públic, economia i comerç, vivenda, mobilitat sostenible, convivència intercultural. A la data s'estan estudiant les propostes sorgides del procés participatiu per a garantir la seua viabilitat per a presentar en les pròximes setmanes l'estratègia definitiva."

115	RESULTAT: CONTESTADA
EXPEDIENT: O-89POP-2017-000033-00	PROPOSTA NÚM.: 70
ASSUMPTE: Pregunta subscrita pel Sr. Novo, del Grup Popular, sobre la rehabilitació de vivendes municipals en el Cabanyal.	

"1ª. ¿Cómo piensa abordar el Gobierno municipal tripartito la rehabilitación de las viviendas municipales en el barrio del Cabanyal cuyo coste, según una estimación realizada por la sociedad Plan Cabanyal, rondaría los 100 millones de euros?

2ª. ¿Ha contemplado el Gobierno municipal tripartito dar entrada a la iniciativa privada como motor de la rehabilitación inmobiliaria y de regeneración del barrio?

Signat electrònicament per:

Antefirma	Nom	Data	Emissor cert	Núm. sèrie cert
SECRETARI GENERAL I DEL PLE	PEDRO GARCIA RABASA	31/05/2017	ACCVCA-120	5348213462474800797

Id. document: R5L0 2K4G cjiZ IMXN TNIF Cgyh vg0=
CÒPIA INFORMATIVA (NO VERIFICABLE EN SEU ELECTRÒNICA)

3ª. ¿Existe alguna iniciativa municipal para promover la recuperación del patrimonio municipal inmobiliario en el barrio del Cabanyal a través de la fórmula de cooperativas de viviendas?

4ª. ¿Tiene conocimiento el Ayuntamiento de la existencia de iniciativas cooperativistas en el barrio del Cabanyal? ¿Cuáles?"

RESPOSTA

Sra. Oliver, delegada de Gestió de Patrimoni Municipal

"1ª. Las aportaciones del Ministerio de Fomento concretadas en el Acuerdo de la Comisión Bilateral celebrada el 28 de octubre de 2015, relativo al Área de Regeneración y Renovación Urbana (ARRU) del barrio El Cabanyal-Canyamelar de Valencia (addenda 1 de 27.10.2016) ascienden a 3.138.750 € para rehabilitación de viviendas y 540.000 € para reedificación (donde el Ayuntamiento participa como un particular, con sus propios edificios, Acuerdos sobre en encargos de las Juntas de Gobierno Local de fechas 29 de julio de 2016 y 30 de septiembre de 2016).

De estas cantidades con las calificaciones provisionales dictadas por los Servicios Territoriales de la Consellería Vivienda, Obras Públicas y Vertebración del Territorio (125 actuaciones), más las tramitadas por la sociedad pública Plan Cabanyal-Canyamelar y pendientes por los propios Servicios Territoriales de su calificación (20 expedientes), suponen unas ayudas del Ministerio de Fomento consumidas de 2.413.198 € en rehabilitación y 510.000 € en reedificación (adicionadas las ayudas a particulares y al propio Ayuntamiento de Valencia, respecto a su patrimonio). Al mismo tiempo el Ayuntamiento de Valencia (encargos de la Junta de Gobierno Local, citados), ha invertido presupuestariamente en rehabilitación y reedificación la cantidad 1.023.814 €.

Para la conclusión del Acuerdo de la Comisión Bilateral (incluido en la prórroga del RD 637/2016, de 9 de diciembre, del Plan de Vivienda 2013-2016), se pueden utilizar 499.552 € previstos en el propio Acuerdo y que no se han aplicado a las actuaciones en curso. Estas cantidades se podrán obtener del Ministerio (35% del coste total), siempre que por parte del Ayuntamiento se aporte el resto de la inversión (65%), cantidad esta que asciende a 927.739,42 €.

La ante citada cantidad (927.739,42 €), se justifica con la línea de actuación 3 “mejora de eficiencia energética y aumento de las energías renovables” OP 3.1 'ayuda a la mejora energética de viviendas' (Estrategia de desarrollo urbano sostenible e integrado del barrio Cabanyal-Canyamelar-Cap de França), que tiene una aportación de 1.800.000 €, calendarizado en dos anualidades 2017; 900.000 € y 2018; 900.000 €, no suponiendo una mayor aportación presupuestaria para el Ayuntamiento.

Al mismo tiempo el Consejo de Administración de la sociedad pública Plan Cabanyal-Canyamelar, aprobó la adhesión a la convocatoria del ARRU 2 (cuando sea publicada por la Consellería de Vivienda, Obras Públicas y Vertebración del Territorio), lo que supondría

Signat electrònicament per:

Antefirma	Nom	Data	Emissor cert	Núm. sèrie cert
SECRETARI GENERAL I DEL PLE	PEDRO GARCIA RABASA	31/05/2017	ACCVCA-120	5348213462474800797

Id. document: R5L0 2K4G cjiZ IMXN TNIF Cgyh vg0=
CÒPIA INFORMATIVA (NO VERIFICABLE EN SEU ELECTRÒNICA)

unas subvenciones (Ministerio de Fomento -35%-) y Generalitat Valenciana -15%-), máximas de 2.500.000 € (50%), correspondiendo al Ayuntamiento de Valencia el resto de esfuerzo presupuestario (50%).

Ese esfuerzo presupuestario vendría de la aplicación de consignaciones realizadas en la EDUSI, como las anteriores comentadas y otras que se pudieran deducir de las inicialmente consignadas en el ARRU 1 como aportación a urbanización por parte del Ayuntamiento, en cuanto que fueran coincidentes con ámbitos de urbanización de la EDUSI (en trámite de definición).

Con todo ello se obtendría la reedificación o rehabilitación de 54 viviendas del patrimonio municipal (Addenda 2 ARRU 1 y ARRU 2), que unidas a las 56 en curso (ARRU 1, contabilizadas la de la Lonja de Pescadores), hace un total de 110 viviendas, recuperadas del patrimonio municipal y cuya finalización puede preverse a finales de 2018.

El resto de inversión se irá acompasando, conforme a las previsiones presupuestarias y la concesión de suelo y viviendas a diversas formas de economía colaborativa, para la rehabilitación y/o reedificación, incluyendo un plazo para uso y disfrute.

2ª. A través de formas asociativas de economía colaborativa. A estos efectos, desde la sociedad pública Plan Cabanyal-Canyamelar se han celebrado dos convocatorias con la colaboración de la Federación de Cooperativas de Vivienda de la Comunidad Valenciana (FECOVI), donde han sido expuesto varios proyectos (transposición de los europeos Andel –escandinavo- y Mietshäuser Syndikat –alemán-, o realizados en España como Sostre cívic)

3ª. Se ha contestado en la pregunta número 2.

4ª. En el Consejo de Administración de la sociedad pública Plan Cabanyal-Canyamelar, en sesión de 27 de marzo de 2017, se informó de la presentación de proyectos bajo la fórmula de cooperativas de 'Resistir cooperativa valenciana sin ánimo de lucro', que solicita cesión de suelo en la calle Francisco Baldomá y otro 'La Marítima' que solicita suelo en la calle San Pedro, número 39 a 59 y Luis Despuig 26 a 46 y otra de 'propuesta de creación complejo residencial asistido para mayores en Régimen de Cooperativa'. Los proyectos requieren de mejor definición y en cuanto se encuentran en fase más avanzada, se tratará de su viabilidad."

116	RESULTAT: CONTESTADA
EXPEDIENT: O-89POP-2017-000033-00	PROPOSTA NÚM.: 71
ASSUMPTE: Pregunta subscrita pel Sr. Novo, del Grup Popular, sobre la reurbanització als carrers de la Barraca, la Reina i el Dr. Lluch.	

"Dado que los técnicos municipales tienen que haber contemplado esta circunstancia para llevar adelante el proyecto de renovación de infraestructuras viarias y mejoras ambientales y accesibilidad en las calles Barraca, Reina y Doctor Lluch del Cabanyal, formulamos las siguientes preguntas:

Signat electrònicament per:

Antefirma	Nom	Data	Emissor cert	Núm. sèrie cert
SECRETARI GENERAL I DEL PLE	PEDRO GARCIA RABASA	31/05/2017	ACCVCA-120	5348213462474800797

Id. document: R5L0 2K4G cjiZ IMXN TNIF Cgyh vg0=
CÒPIA INFORMATIVA (NO VERIFICABLE EN SEU ELECTRÒNICA)

1ª. ¿Cuántas plazas de aparcamiento se van a eliminar en la calle de la Reina, del Cabanyal, con la ejecución del proyecto de urbanización en el que está incluida esta calle? Se ruega se nos facilite el número concreto de las plazas que se eliminan.

2ª. ¿Cuántas plazas de aparcamiento se van a eliminar en la calle La Barraca, del Cabanyal, con la ejecución del proyecto de urbanización en el que está incluida esta calle? Se ruega se nos facilite el número concreto de las plazas que se eliminan.

3ª. ¿Cuántas plazas de aparcamiento se van a eliminar en la calle del Dr. Lluch, del Cabanyal, con la ejecución del proyecto de urbanización en el que está incluida esta calle? Se ruega se nos facilite el número concreto de las plazas que se eliminan."

RESPOSTA

Sr. Grezzi, delegat de Mobilitat Sostenible

"En la reurbanización de estas calles, que se está realizando según criterio del Plan Cabanyal, y que se desarrolla por parte de la concejalía de Desarrollo Urbano, se está impulsando la mejora y ampliación de las aceras, la ampliación y mejora del arbolado y en general de la mejora de todo el entorno del punto de vista de la accesibilidad, de la calidad ambiental y de la humanización de calles. De momento es prematuro, dado que las obras siguen en marcha, hacer una valoración al detalle del número de plazas que definitiva que resultarán. Daremos detalles de ello cuando se hayan terminado las obras."

117	RESULTAT: CONTESTADA	
EXPEDIENT: O-89POP-2017-000033-00		PROPOSTA NÚM.: 75
ASSUMPTE: Pregunta subscrita pel Sr. Novo, del Grup Popular, sobre els terrenys del Campus de la Universitat Europea.		

"1ª. Los terrenos calificados como dotacionales propiedad de un particular y sujetos a expropiación que se iban a permutar para el proyecto de la Universidad Europea, ¿están afectos a la moratoria sobre expropiaciones que en la Ley de Acompañamiento aprobó el gobierno tripartito de la Generalitat modificando la LOTUP?

2ª. Para el caso de estar afectados por la moratoria, ¿qué mecanismo se tenía previsto aplicar para facilitar la permuta teniendo en cuenta que estábamos ante supuesto de expropiación rogada y la moratoria aprobada suspendía por plazos de 2 años este tipo de expropiaciones?

3ª. ¿Cuál es el importe que el titular del suelo dotacional a expropiar y que se iba a permutar por propiedades municipales en el Cabanyal ha solicitado?

4ª. A la vista de las diferencias que existen entre los diferentes delegados del Gobierno municipal tripartito sobre el uso y destino de propiedades en el ámbito del Cabanyal, ¿el Ayuntamiento estaría dispuesto a la venta directa de propiedades en el Cabanyal para la implantación de una dotación educativa privada como la de la Universidad Europea como

Signat electrònicament per:

Antefirma	Nom	Data	Emissor cert	Núm. sèrie cert
SECRETARI GENERAL I DEL PLE	PEDRO GARCIA RABASA	31/05/2017	ACCVCA-120	5348213462474800797

Id. document: R5L0 2K4G cjiZ IMXN TNIF Cgyh vg0=
CÒPIA INFORMATIVA (NO VERIFICABLE EN SEU ELECTRÒNICA)

medida de regeneración del barrio y la posibilidad de hacer caja para el pago de expropiaciones pendientes?"

RESPOSTA

Sr. Sarrià, delegat de Planificació i Gestió Urbana

"La Universitat Europea no ha presentat en l'Ajuntament cap projecte que implique la permuta de solars."

118	RESULTAT: CONTESTADA	
EXPEDIENT: O-89POP-2017-000033-00		PROPOSTA NÚM.: 72
ASSUMPTE: Pregunta subscrita pel Sr. Novo, del Grup Popular, sobre la reurbanització de carrers paral·lels a la mar en el Cabanyal-el Canyamelar.		

"Dado que los técnicos municipales tienen que haber contemplado esta circunstancia para el proyecto de reurbanización de calles paralelas al mar, en el Cabanyal-Canyamelar, formulamos las siguientes preguntas:

1ª. ¿Cuántas plazas de aparcamiento se van a eliminar en la calle Padre Luis Navarro, en los tramos comprendidos entre las calles Amparo Guillem y la calle Pintor Ferrandis, con la ejecución del proyecto de reurbanización de calles paralelas al mar, en el Cabanyal-Canyamelar? Se ruega se nos facilite el número concreto de las plazas que se eliminan.

2ª. ¿Cuántas plazas de aparcamiento se van a eliminar en la calle Progreso, en los tramos comprendidos entre las calles Amparo Guillem y la calle Pintor Ferrandis, con la ejecución del proyecto de reurbanización de calles paralelas al mar, en el Cabanyal-Canyamelar? Se ruega se nos facilite el número concreto de las plazas que se eliminan.

3ª. ¿Cuántas plazas de aparcamiento se van a eliminar en la calle José Benlliure, en los tramos comprendidos entre las calles Amparo Guillem y la calle Pintor Ferrandis, con la ejecución del proyecto de reurbanización de calles paralelas al mar, en el Cabanyal-Canyamelar? Se ruega se nos facilite el número concreto de las plazas que se eliminan.

4ª. ¿Cuántas plazas de aparcamiento se van a eliminar en la calle Escalante, en los tramos comprendidos entre las calles Amparo Guillem y la calle Pintor Ferrandis, con la ejecución del proyecto de reurbanización de calles paralelas al mar, en el Cabanyal-Canyamelar? Se ruega se nos facilite el número concreto de las plazas que se eliminan."

RESPOSTA

Sr. Grezzi, delegat de Mobilitat Sostenible

"En la reurbanización de estas calles, que se está realizando según criterio del Plan Cabanyal, y que se desarrolla por parte de la concejalía de Desarrollo Urbano, se está impulsando la mejora y ampliación de las aceras, la ampliación y mejora del arbolado y en general de la

Signat electrònicament per:

Antefirma	Nom	Data	Emissor cert	Núm. sèrie cert
SECRETARI GENERAL I DEL PLE	PEDRO GARCIA RABASA	31/05/2017	ACCVCA-120	5348213462474800797

Id. document: R5L0 2K4G cjiZ IMXN TNIF Cgyh vg0=
CÒPIA INFORMATIVA (NO VERIFICABLE EN SEU ELECTRÒNICA)

mejora de todo el entorno del punto de vista de la accesibilidad, de la calidad ambiental y de la humanización de calles. De momento es prematuro, dado que las obras siguen en marcha, hacer una valoración al detalle del número de plazas que definitiva que resultarán. Daremos detalles de ello cuando se hayan terminado las obras."

119	RESULTAT: CONTESTADA
EXPEDIENT: O-89POP-2017-000033-00	PROPOSTA NÚM.: 73
ASSUMPTE: Pregunta subscrita pel Sr. Novo, del Grup Popular, sobre la reurbanització de travessies a la mar en el Cabanyal-el Canyamelar.	

"Dado que los técnicos municipales tienen que haber contemplado esta circunstancia para el proyecto de reurbanización de travesías al mar, en el Cabanyal-Canyamelar, formulamos las siguientes preguntas:

1ª. ¿Cuántas plazas de aparcamiento se van a eliminar en la plaza Dr. Lorenzo de la Flor, tramos norte y sur de la plaza entre las calles Escalante y de los Ángeles, con la ejecución del proyecto de reurbanización de travesías al mar, en el Cabanyal-Canyamelar? Se ruega se nos facilite el número concreto de las plazas que se eliminan.

2ª. ¿Cuántas plazas de aparcamiento se van a eliminar en la calle Amparo Guillem, entre Dr. Lluch y Escalante, con la ejecución del proyecto de reurbanización de travesías al mar, en el Cabanyal-Canyamelar? Se ruega se nos facilite el número concreto de las plazas que se eliminan.

3ª. ¿Cuántas plazas de aparcamiento se van a eliminar en la calle Cura Planelles, entre Barraca y San Pedro, con la ejecución del proyecto de reurbanización de travesías al mar, en el Cabanyal-Canyamelar? Se ruega se nos facilite el número concreto de las plazas que se eliminan."

RESPOSTA

Sr. Grezzi, delegat de Mobilitat Sostenible

"En la reurbanización de estas calles, que se está realizando según criterio del Plan Cabanyal, y que se desarrolla por parte de la concejalía de Desarrollo Urbano, se está impulsando la mejora y ampliación de las aceras, la ampliación y mejora del arbolado y en general de la mejora de todo el entorno del punto de vista de la accesibilidad, de la calidad ambiental y de la humanización de calles. De momento es prematuro, dado que las obras siguen en marcha, hacer una valoración al detalle del número de plazas que definitiva que resultarán. Daremos detalles de ello cuando se hayan terminado las obras."

120	RESULTAT: CONTESTADA
EXPEDIENT: O-89POP-2017-000033-00	PROPOSTA NÚM.: 74
ASSUMPTE: Pregunta subscrita pel Sr. Novo, del Grup Popular, sobre les terrasses en domini públic.	

Signat electrònicament per:

Antefirma	Nom	Data	Emissor cert	Núm. sèrie cert
SECRETARI GENERAL I DEL PLE	PEDRO GARCIA RABASA	31/05/2017	ACCVCA-120	5348213462474800797

Id. document: R5L0 2K4G cjiZ IMXN TNIF Cgyh vg0=
CÒPIA INFORMATIVA (NO VERIFICABLE EN SEU ELECTRÒNICA)

"1ª. Si hasta la fecha se han marcado casi la mitad de las terrazas y según respuestas del delegado se va a buen ritmo, ¿cuándo estima el responsable del área que habrá finalizado dicho trabajo en toda la ciudad de Valencia?

2ª. Teniendo en cuenta que la hostelería es uno de los motores económicos de la ciudad, ¿se plantea el delegado algún plan de choque para agilizar la regularización de terrazas, al menos las de nueva concesión que su implantación depende de la concesión de licencia y puesta en marcha del establecimiento?

3ª. ¿Se plantea el consistorio revisar la concesión de ocupación de vía pública concedida a establecimientos de hostelería en puntos de la ciudad de Valencia, como Ciutat Vella, Ruzafa y el Ensanche?

4ª. ¿Cuántas licencias (comunicaciones ambientales, declaraciones ambientales, licencias ambientales o autorizaciones ambientales) vinculadas a negocios de hostelería se han concedido desde julio de 2015 hasta la fecha? Rogamos que en la respuesta se nos especifique por ejercicio, emplazamiento y licencia de actividad concedida con o sin terraza."

RESPOSTA

Sr. Galiana, delegat d'Espai Públic

"1a. No fem estimacions.

2. Encara que no estiguen adaptades a la nova Ordenança les terrasses tenen llicència, així que això no es cap perjudici per a l'economia. I com ja li he contestat en altra ocasió, l'ocupació de l'espai públic és un acte discrecional municipal. Cap hosteler pot pressuposar que l'ocupació del domini públic li serà concedida.

3a. Ens plantegem revisar els barris o carrers més conflictius, com ja s'ha fet al carrer de Maria Cristina, per exemple.

4a. L'article 3, paràgraf 4, de la Llei 6/2014, de 5 de juny, estableix l'exclusió de les activitats hosteleres del seu àmbit d'aplicació: 'Queden exclosos de la present llei els espectacles públics, activitats recreatives i establiments oberts a la pública concurrència subjectes a la Llei d'espectacles públics, activitats recreatives i establiments públics de la Comunitat Valenciana, que es regiran per la seua normativa específica'.

Per tant, els instruments de control ambiental siguen comunicacions, declaracions responsables, llicències ambientals o autoritzacions ambientals integrades, de les definides en els paràgrafs 1 i 2 del citat article 3, el detall del qual s'explicita en els annexos I, II, i III d'esta, no poden ser 'vinculades' a 'negocis d'hostaleria'.

El que determina, al seu torn, que no puguen relacionar-se amb les 'terrasses', pròpies d'este tipus de negocis –ex article 21 de la Llei 14/2010, de 3 de desembre-, posat en relació amb el yítol III de l'Ordenança reguladora de l'ocupació del domini públic, que regula la citada ocupació per terrasses en els establiments dedicats a l'hostaleria.

Signat electrònicament per:

Antefirma	Nom	Data	Emissor cert	Núm. sèrie cert
SECRETARI GENERAL I DEL PLE	PEDRO GARCIA RABASA	31/05/2017	ACCVCA-120	5348213462474800797

Id. document: R5L0 2K4G cjiZ IMXN TNIF Cgyh vg0=
CÒPIA INFORMATIVA (NO VERIFICABLE EN SEU ELECTRÒNICA)

Per tot l'anterior, no pot especificar-se la concessió de 'llicència' alguna."

121	RESULTAT: CONTESTADA	
EXPEDIENT: O-89POP-2017-000033-00		PROPOSTA NÚM.: 68
ASSUMPTE: Pregunta subscrita pel Sr. Novo, del Grup Popular, sobre la pasarel·la de la séquia de Vera.		

"1ª. ¿Ha realizado el Ayuntamiento de València una inspección para saber el estado de conservación y seguridad que presenta dicha pasarela? Rogamos que en la respuesta se haga constar la fecha del informe, en su caso, y los técnicos que lo han emitido, así como copia del mismo.

2ª. ¿Existe peligro por falta de seguridad para los usuarios?

3ª. Y, en su caso, ¿qué tipo de medidas se han adoptado o se piensa adoptar que garanticen la seguridad?

4ª. Habiendo instado la Demarcación de Costas el derribo de esta infraestructura, ¿cuándo va a cumplir el consistorio dicha orden?

5ª. ¿Se plantea el Ayuntamiento el derribo de esta infraestructura y su sustitución por otra que salve la acequia de Vera y conecte las playas de la Malvarrosa y la Patacona?

6ª. En este caso, ¿cuál es el coste económico estimado para dicha obra?

7ª. ¿Se ha realizado alguna consulta o contacto con la Demarcación de Costas para recabar la autorización de mantenimiento o en su caso sustitución de dicha infraestructura?"

RESPOSTA

Sr. Sarrià, delegat del Cicle Integral de l'Aigua

"S'ha inspeccionat en les dates següents:

- 24 de gener 2017, immediatament després del temporal es va practicar inspecció pels Servicis Tècnics municipals del Cicle Integral de l'Aigua, Instal·lacions Electromecàniques.

- El dia 1 de març del 2017, sobre les 18:00 h es va informar a este Servici, per part de la Delegació del Govern d'anomalies en l'aigua enfront de l'emissari de Vera.

- El dia 2 de març, a partir de les 8:00h i durant el mateix dia i el següent, amb motiu d'una inspecció extraordinària per bussos en la part submarina de l'emissari de Vera, es va tornar a inspeccionar en detall una altra vegada més la passarel·la per a veure l'evolució de deteriorament i es va confirmar que continuava en les mateixes condicions.

Les inspeccions s'han practicat indistintament pels Servicis Tècnics del Cicle Integral de l'Aigua i del Servici de Manteniment d'Infraestructures.

Signat electrònicament per:

Antefirma	Nom	Data	Emissor cert	Núm. sèrie cert
SECRETARI GENERAL I DEL PLE	PEDRO GARCIA RABASA	31/05/2017	ACCVCA-120	5348213462474800797

Id. document: R5L0 2K4G cjiZ IMXN TNIF Cgyh vg0=
CÒPIA INFORMATIVA (NO VERIFICABLE EN SEU ELECTRÒNICA)

No hi ha perill d'afonament. S'ha tancat per a evitar possibles caigudes

L'Ajuntament complirà l'orde de Demarcació de Costes, quan s'aproven les subvencions sol·licitades segons l'acord de 27 de gener del 2017 del Consell, pel qual s'inicien les actuacions per a pal·liar els danys produïts pel temporal de neu, vent, pluja i fenòmens costaners ocorreguts en la Comunitat Valenciana els dies 18, 19, 20, 21, 22 i 23 de gener del 2017, i es dote l'aplicació pressupostària corresponent.

El derrocament, sí; substituir-la per una altra, no, ja que hi ha una altra infraestructura aigües amunt a 75 m, que connecta les dos platges; així mateix ho indica el Ministeri (Demarcació de Costes) en el seu comunicat.

El Servici de Manteniment d'Infraestructures ha proposat una partida alçada per a demolició de la passarel·la de 70.000 €.

S'ha mantingut una reunió amb la Direcció de Demarcació de Costes en què esta s'ha mantingut en el seu requeriment per a la demolició de la mencionada passarel·la."

122	RESULTAT: CONTESTADA
EXPEDIENT: O-89POP-2017-000033-00	PROPOSTA NÚM.: 64
ASSUMPTE: Pregunta subscrita pel Sr. Novo, del Grup Popular, sobre l'estudi dels equipaments públics.	

"1ª. ¿En qué estado se encuentra el estudio para determinar qué barrios de la ciudad tienen menos equipamientos públicos obtenidos y ejecutados?

2ª. Para el caso de haberse finalizado, ¿cuál es el resultado del estudio en los barrios de Orriols, Nazaret, Malilla y San Marcelino?

3ª. ¿La obtención de los suelos dotacionales en esos barrios se pretende realizar con la delimitación de Unidades de Ejecución y, en su caso, aprobando incrementos de edificabilidad?"

RESPOSTA

Sr. Sarrià, delegat de Planificació i Gestió Urbana

"L'estudi sobre la situació urbanística dels barris que està elaborant l'equip tècnic de la Direcció General d'Ordenació Urbanística encara no s'ha finalitzat, encara que està prevista la seua conclusió al llarg del mes de maig o el mes de juny. Per això, en estos moments no és possible facilitar les dades que se sol·liciten.

Per a garantir l'obtenció gratuïta de sòl dotacional, que continua sent de titularitat privada, es consideraran totes les fórmules previstes per la legislació urbanística i, en particular, la delimitació d'unitats d'execució, amb increments o sense increments d'edificabilitat per a obtindre el sòl dotacional per mitjà de reparcel·lació. En tot cas, l'increment d'edificabilitat estarà supeditat al fet que el sòl dotacional públic existent en eixa zona o barri puga absorbir les necessitats de la nova població que puga generar."

Signat electrònicament per:

Antefirma	Nom	Data	Emissor cert	Núm. sèrie cert
SECRETARI GENERAL I DEL PLE	PEDRO GARCIA RABASA	31/05/2017	ACCVCA-120	5348213462474800797

Id. document: R5L0 2K4G cjiZ IMXN TNIF Cgyh vg0=
CÒPIA INFORMATIVA (NO VERIFICABLE EN SEU ELECTRÒNICA)

123	RESULTAT: CONTESTADA
EXPEDIENT: O-89POP-2017-000033-00	PROPOSTA NÚM.: 67
ASSUMPTE: Pregunta subscrita pel Sr. Novo, del Grup Popular, sobre les llicències d'obres i equipaments públics.	

"1ª. ¿Cuál es el tiempo medio que tarda en concederse una licencia de obras para uso residencial desde la presentación del proyecto básico por el Registro de Entrada del Consistorio hasta la resolución de concesión?

2ª. Según datos aparecidos en medios de comunicación, en el ejercicio 2016 se ha incrementado el número de proyectos visados de obra para la construcción de viviendas en Valencia. ¿Cuántas resoluciones de licencia de obra ha concedido el Consistorio desde el 1 de enero de 2016 hasta la fecha? Rogamos que en la respuesta se nos haga constar el expediente administrativo de licencia, emplazamiento de las viviendas a construir y el número de viviendas que contempla.

3ª. En relación con las licencias de obras concedidas en el citado periodo, ¿cuál es el importe que ha generado en concepto de ICIO la resolución de concesión de licencias de obras?

4ª. ¿Qué medidas concretas se pretenden implementar desde el Ayuntamiento para agilizar y reducir los plazos de concesión de licencias de obras?"

RESPOSTA

Sr. Sarrià, delegat de Planificació i Gestió Urbana

"El temps de tramitació i concessió de la llicència de nova planta varia en funció del nombre d'informes necessaris per a arribar a la concessió, i varia també en funció de la correcció de la documentació tècnica aportada.

El total de resolucions de l'any 2016 en expedients de nova planta és de 51 resolucions.

L'import generat en concepte d'ICIO derivat de resolucions de llicències recaigudes des de l'1 de gener del 2016 fins al 19 d'abril del 2017 ascendix a 2.806.088,90 €.

El Servici de Llicències d'Obres d'Edificació quan va arribar l'actual equip de govern tenia un dèficit d'aproximadament el 40 % dels seus efectius humans. Este govern ha incrementat la plantilla de tècnics superiors, així com de personal administratiu i en la mesura de les possibilitats pressupostàries es tendirà a l'augment-ne del nombre."

124	RESULTAT: CONTESTADA
EXPEDIENT: O-89POP-2017-000033-00	PROPOSTA NÚM.: 76
ASSUMPTE: Pregunta subscrita pel Sr. Novo, del Grup Popular, sobre el trasllat del mercat de vell.	

Signat electrònicament per:

Antefirma	Nom	Data	Emissor cert	Núm. sèrie cert
SECRETARI GENERAL I DEL PLE	PEDRO GARCIA RABASA	31/05/2017	ACCVCA-120	5348213462474800797

Id. document: R5L0 2K4G cjiZ IMXN TNIF Cgyh vg0=
CÒPIA INFORMATIVA (NO VERIFICABLE EN SEU ELECTRÒNICA)

"1ª. ¿En qué situación se encuentra la propuesta de trasladar el mercadillo del Rastro al solar, propiedad del Ayuntamiento, ubicado en la confluencia entre la avenidas de Tarongers y la calle Luis Peixó, enfrente del Tanatorio?

2ª. La iniciativa del posible traslado del Rastro, ¿ha partido del Ayuntamiento o ha surgido a propuesta de los vendedores?

3ª. ¿Hay plazos previstos para el traslado del Rastro?

4ª. ¿Cuál es el coste de la adecuación del solar municipal para que la actividad pueda desarrollarse en esta nueva ubicación?

5ª. ¿Existe dotación presupuestaria para llevar a cabo esta actuación de acondicionamiento del solar?

6ª. ¿Qué delegación municipal es la encargada de este proyecto de adecuación del solar municipal para que el Rastro pueda realizar su actividad en este nuevo emplazamiento?

7ª. Si el uso de este solar en el PGOU es el de Sistema Local de Espacios Libres, ¿por qué el Ayuntamiento no ejecuta ya el planeamiento, ajardinando el solar para dar a ese espacio una imagen más presentable para que pueda ser usado y disfrutado por los vecinos?"

RESPOSTA

Sr. Galiana, delegat de Comerç

"El 29 de març es va adjudicar el projecte bàsic a la empresa Planejament Eco Territorial, per un import de 14.250 €.

La problemàtica del Mercat de Vell s'ha tracta en múltiples ocasions en reunions amb els venedors ja que, a causa del calendari del València, CF, han hagut molts diumenges que o han replegat abans o inclús ha sigut necessari traslladar el Mercat de Vell al dissabte.

En estes reunions es va coincidir que el millor era buscar un espai alternatiu que dignificara el treball dels venedors i es va buscar un espai adequat. Una vegada feta la proposta els venedors realitzaren el 19 de febrer una consulta per ratificar-la.

Una vegada fet el projecte bàsic podrem contestar quan costa, qui realitzarà el projecte i en quin termini. Estem convençuts que quan es trasllade el Mercat de Vell quedarà un espai amb una imatge més presentable i el seu ús es podrà combinar amb altres accions veïnals."

125	RESULTAT: CONTESTADA	
EXPEDIENT: O-89POP-2017-000033-00		PROPOSTA NÚM.: 56
ASSUMPTE: Pregunta subscrita pel Sr. Mendoza, del Grup Popular, en relació amb l'acord entre Diputació i Ajuntament sobre transport metropolità.		

Signat electrònicament per:

Antefirma	Nom	Data	Emissor cert	Núm. sèrie cert
SECRETARI GENERAL I DEL PLE	PEDRO GARCIA RABASA	31/05/2017	ACCVCA-120	5348213462474800797

Id. document: R5L0 2K4G cjiZ IMXN TNIF Cgyh vg0=
CÒPIA INFORMATIVA (NO VERIFICABLE EN SEU ELECTRÒNICA)

"Recientemente ha tenido lugar una reunión entre la vicepresidenta de la Diputación Provincial de València y el delegado de Movilidad, Sr. Grezzi, en la que se han tratado temas relacionados con el servicio público de transporte de viajeros y su afección en el área metropolitana de València.

Es por lo que el concejal que suscribe formula siguientes preguntas:

1ª. ¿Las vías de colaboración que se quieren explorar en qué medida afectarán a la EMT?

2ª. ¿Qué mejoras va a suponer para la prestación del servicio público de transporte de viajeros que presta la EMT?

3ª. ¿La implantación de nuevas medidas colaboración entre municipios del área metropolitana y la ciudad de València va a suponer un coste económico para la EMT?

4ª. ¿Qué Ayuntamientos del área metropolitana de València se han dirigido a la EMT para que las líneas de ésta lleguen a sus municipios?

5ª. Esta nuevas medidas, ¿va a suponer establecer nuevas líneas de la EMT que lleguen a localidades del área metropolitana que cuenta con líneas de transporte?

6ª. Si dichas localidades al parecer disponen de líneas de transporte público deficitarias, ¿qué soluciones y que prestación de servicio está en disposición de ofrecer la EMT para que dichas líneas dejen de ser deficitarias y, en cualquier caso, no supongan un mayor coste a la EMT de València?"

RESPOSTA

Sr. Grezzi, delegat de Mobilitat Sostenible

"1ª y 2ª. Todo lo que sea potenciar el transporte público redundará en un beneficio para la Empresa Municipal de Transportes y para el servicio que presta a la ciudadanía.

3ª. No.

4ª. La EMT no puede decidir operar en ningún municipio fuera de la ciudad de València. La competencia es de la Generalitat Valenciana que es la que debe dar el visto bueno y en todo caso de la Autoridad Metropolitana del Transporte de reciente creación y que deberá decidir sobre el transporte en el área metropolitana.

5ª. Si realizara alguna mejora se comunicará a su debido tiempo.

6ª. La solución tiene que darla la Autoridad Metropolitana del Transporte, no la EMT."

Signat electrònicament per:

Antefirma	Nom	Data	Emissor cert	Núm. sèrie cert
SECRETARI GENERAL I DEL PLE	PEDRO GARCIA RABASA	31/05/2017	ACCVCA-120	5348213462474800797

Id. document: R5L0 2K4G cjiZ IMXN TNIF Cgyh vg0=
CÒPIA INFORMATIVA (NO VERIFICABLE EN SEU ELECTRÒNICA)

126	RESULTAT: CONTESTADA
EXPEDIENT: O-89POP-2017-000033-00	PROPOSTA NÚM.: 78
ASSUMPTE: Pregunta subscrita per la Sra. Bernal, del Grup Popular, en relació amb la campanya sobre el Pla de Colònies Felines.	

"Recientemente se ha realizado una campaña por parte de este Ayuntamiento sobre el Plan de las Colonias Felinas.

Es por esto que realizamos las siguientes preguntas:

1. ¿Cuál ha sido el coste?

2. ¿Cuál ha sido la empresa que ha diseñado la campaña?

3. ¿Qué tipo de contrato se ha formalizado?

4. ¿Cuál ha sido la distribución de dicha campaña?"

RESPOSTA

Sra. Tello, delegada de Benestar Animal

"1ª. 1.429,01 €

2ª. La campanya a nivell gràfic és la mateixa que l'any passat, la dissenyadora va ser Lina Vila i la impremta, Sinergias.

3ª. Atés que s'ha repetit el disseny de la campanya de l'any passat, s'ha encarregat amb la mateixa impremta la reedició de 87 mupi i 2.000 tríptics.

4ª. Els mupi estaran des del 3 d'abril fins al 7 de maig i els tríptics es repartixen principalment entre les persones col·laboradores del Pla Colonial Felí, a l'hora d'expedir-los el carnet de col·laborador."

127	RESULTAT: CONTESTADA
EXPEDIENT: O-89POP-2017-000033-00	PROPOSTA NÚM.: 81
ASSUMPTE: Pregunta subscrita per la Sra. Bernal, del Grup Popular, sobre acreditacions i guardons per a les platges.	

"En relación con el asunto arriba referenciado, realizamos las siguientes preguntas:

1ª. ¿A qué acreditaciones y/o galardones optan nuestras playas en 2017? ¿Y a cuales optaron en el año 2016? Especificar en ambos casos.

2ª. ¿Cuáles han sido los resultados obtenidos?"

RESPOSTA

Signat electrònicament per:

Antefirma	Nom	Data	Emissor cert	Núm. sèrie cert
SECRETARI GENERAL I DEL PLE	PEDRO GARCIA RABASA	31/05/2017	ACCVCA-120	5348213462474800797

Id. document: R5L0 2K4G cjiZ IMXN TNIF Cgyh vg0=
CÒPIA INFORMATIVA (NO VERIFICABLE EN SEU ELECTRÒNICA)

Sra. Soriano, delegada de Qualitat Ambiental

"1a.

2017

Q de Qualitat Turística: Pinedo, el Saler, el Cabanyal i la Malva-rosa.

Bandera blava: Totes les platges.

Qualitur: Pinedo, el Saler, el Cabanyal, la Malva-rosa.

SICTED: Totes les platges.

Ecoplayas: Totes les platges.

ISO 14.001: l'Arbre del Gos, la Devesa, Pinedo, la Malva-rosa i el Cabanyal.

UNE accessibilitat universal: la Malva-rosa i el Cabanyal.

EMAS: Cabanyal. Malva-rosa i Pinedo.

2016

Les mateixes que enguany

2a. Es van aconseguir totes.

En el cas de la bandera blava de Pinedo es va requerir des d'ADEAC per a retirar-la per la Platja Can."

128	RESULTAT: CONTESTADA
EXPEDIENT: O-89POP-2017-000033-00	PROPOSTA NÚM.: 48
ASSUMPTE: Pregunta subscrita per la Sra. Bernal, del Grup Popular, sobre l'estat de la platja de Pinedo.	

"Los vecinos de Pinedo reclaman una mayor atención y un mejor mantenimiento de su playa. Sus quejas se centran en que las pasarelas se encuentran en mal estado y que los perros campan a sus anchas por toda la playa.

Es por esto que realizamos las siguientes preguntas:

1ª. ¿Cuál son las medidas que se van a tomar para corregir estos problemas detectados en la playa de Pinedo?

2ª. En el caso que se vaya a tomar alguna, ¿cuándo se van a poner en marcha?"

RESPOSTES

Signat electrònicament per:

Antefirma	Nom	Data	Emissor cert	Núm. sèrie cert
SECRETARI GENERAL I DEL PLE	PEDRO GARCIA RABASA	31/05/2017	ACCVCA-120	5348213462474800797

Id. document: R5L0 2K4G cjiZ IMXN TNIF Cgyh vg0=
CÒPIA INFORMATIVA (NO VERIFICABLE EN SEU ELECTRÒNICA)

Sr. Sarrià, delegat de Manteniment d'Infraestructures

"1a. En relació a les passarel·les, estes han sigut afectades pel temporal i hi ha un pla d'esmena i reposició d'emergència.

2a. Es posaran en marxa en el moment que la dotació pressupostària extraordinària estiga disponible per a la seua aplicació."

Sra. Menguzzato, delegada de Policia

"Con referencia a esta pregunta se informa que la función primordial de esta Policía Local es cumplir las normas establecidas al efecto por las Ordenanzas de Limpieza Urbana, tenencia de animales y la de utilización de las playas y zonas adyacentes.

Con motivo de la puesta en funcionamiento del servicio de playas previsto para la época estival, se verá incrementada la presencia de miembros de este cuerpo con lo que se controlara más exhaustivamente el cumplimiento de las referidas infracciones y la corrección de conductas anómalas de los propietarios de mascotas que se desplazan a aquellas playas en donde está permitida la presencia de animales y la coercisión necesaria a aquellos que, haciendo caso omiso, se trasladan a playas no habilitadas al efecto."

129	RESULTAT: CONTESTADA
EXPEDIENT: O-89POP-2017-000033-00	PROPOSTA NÚM.: 49
ASSUMPTE: Pregunta subscrita per la Sra. Bernal, del Grup Popular, sobre reunions amb AENA.	

"1ª. ¿Cuántas reuniones se han mantenido con AENA desde que gobierna el tripartito en nuestra ciudad?

2ª. ¿Qué conclusiones se han sacado de estas reuniones respecto al ruido de los aviones sobre la ciudad de Valencia? Especificar.

3ª. ¿Qué medidas se han tomado para mitigar este problema? Especificar cuáles, dónde y cuándo

4ª. ¿Cuándo se tiene prevista la próxima reunión?"

RESPOSTA

Sra. Soriano, delegada de Qualitat Ambiental

"1a. En octubre de 2015 es va dur a terme una reunió per part de l'alcalde Joan Ribó i la regidora de Qualitat Ambiental, Pilar Soriano, amb AENA, tal com es va contestar en el Ple de 28 de gener de 2016 i la Comissió de Medi Ambient de 21 d'abril de 2016. Des d'eixa data no s'ha produït altra reunió.

Signat electrònicament per:

Antefirma	Nom	Data	Emissor cert	Núm. sèrie cert
SECRETARI GENERAL I DEL PLE	PEDRO GARCIA RABASA	31/05/2017	ACCVCA-120	5348213462474800797

Id. document: R5L0 2K4G cjiZ IMXN TNIF Cgyh vg0=
CÒPIA INFORMATIVA (NO VERIFICABLE EN SEU ELECTRÒNICA)

2a. Aquesta pregunta ja va ser contestada en el Ple de 28 de gener de 2016.

3a. Aquesta pregunta ja va ser contestada en la Comissió de Medi Ambient de 20 d'octubre de 2016.

4a.Tal com es detalla en el punt 2 de l'article 131 del títol VIII del Reglament Orgànic del Ple: '(…) que haurà de referir-se a fets, situacions, decisions, plans o mesures polítiques que afecten directament la gestió municipal o institucional'.

Com que la seua pregunta no s'enquadra en cap d'aquests supòsits no la poden contestar."

130	RESULTAT: CONTESTADA
EXPEDIENT: O-89POP-2017-000033-00	PROPOSTA NÚM.: 83
ASSUMPTE: Pregunta subscrita per la Sra. Bernal, del Grup Popular, sobre Naturia.	

"En relación con el asunto arriba referenciado, realizamos las siguientes preguntas:

1ª. ¿Qué personal hay adscrito a Naturia?

2ª. ¿Qué actividades se han desarrollado en el año 2016 y cuáles hay previstas en el 2017?

3ª. ¿Qué presupuesto se ha destinado en los años 2016 y 2017?"

RESPOSTA

Sra. Soriano, delegada de Parcs i Jardins

"1a. Quant a la seua estructura organitzativa podem dir que Naturia compta habitualment amb 4 persones:

- 1 responsable, cap d'estudis de l'Organisme Autònom Municipal de Parcs i Jardins Singulars i Escola Municipal de Jardineria i Paisatge (OAM),

- 1 cap d'àrea de l'OAM,

- 1 docent de l'OAM,

- 1 conserge de l'OAM.

De forma ocasional este nombre de persones es pot veure incrementat davant d'esdeveniments que així ho requerixen

2a. La memòria d'activitats completa de Naturia, corresponent a l'any 2016, es presentarà en la propera Junta del Consell Rector quan es presenten els balanços econòmics i activitats de l'Organisme.

ACTIVITATS DOCENTS (CURSOS I TALLERS)

Signat electrònicament per:

Antefirma	Nom	Data	Emissor cert	Núm. sèrie cert
SECRETARI GENERAL I DEL PLE	PEDRO GARCIA RABASA	31/05/2017	ACCVCA-120	5348213462474800797

Id. document: R5L0 2K4G cjiZ IMXN TNIF Cgyh vg0=
CÒPIA INFORMATIVA (NO VERIFICABLE EN SEU ELECTRÒNICA)

EXPOSICIONS

VISITES GUIADES

VISITES LLIURES

CURSOS VACACIONALS. A LA LLUNA ART I ENTORN.

GRANS ESDEVENIMENTS REALITZATS

SERVICI DEL DOCTOR PLANTA EN NATURIA

L'estimació total de visitants en Naturia durant el primer semestre és de 23.923 persones i en el segon semestre de 5.170 persones, que fa un total de 29.093 persones.

PREVISIÓ D'ACTIVITATS l'ANY 2017 EN CENTRE NATURIA

ACTIVITATS DOCENTS (CURSOS I TALLERS)

EXPOSICIONS

VISITES GUIADES

ALTRES ACTIVITATS

ESDEVENIMENTS

SERVICI DEL DOCTOR PLANTA EN NATURIA

L'estimació total de visitants en Naturia durant el primer quadrimestre de 2017 és de 8.600.

3a. El cost de personal total, inclosa la Seguretat Social, de 2016 ha sigut de 133.407,54 €.

El cost de personal total inclosa la Seguretat Social té com a previsió per a 2017 és de 131.279,83 €."

131	RESULTAT: CONTESTADA
EXPEDIENT: O-89POP-2017-000033-00	PROPOSTA NÚM.: 82
ASSUMPTE: Pregunta subscrita per la Sra. Bernal, del Grup Popular, sobre el desbrossament al carrer de la Vall de la Ballestera.	

"Dada la muchísima vegetación acumulada en los alcorques de la calle Valle de la Ballestera, realizamos las siguientes preguntas:

1. ¿Cuándo fue la última vez que se realizó el desbroce de alcorques en esta calle?

2. ¿Cuándo se tiene previsto limpiar adecuadamente toda esta zona?"

Signat electrònicament per:

Antefirma	Nom	Data	Emissor cert	Núm. sèrie cert
SECRETARI GENERAL I DEL PLE	PEDRO GARCIA RABASA	31/05/2017	ACCVCA-120	5348213462474800797

Id. document: R5L0 2K4G cjiZ IMXN TNIF Cgyh vg0=
CÒPIA INFORMATIVA (NO VERIFICABLE EN SEU ELECTRÒNICA)

RESPOSTA

Sra. Soriano, delegada de Parcs i Jardins

"1a. El dia 13 de març de 2017.

2a. El control de la vegetació herbàcia dels escocells del citat carrer està programada per a la segona quinzena del mes de maig."

132	RESULTAT: CONTESTADA	
EXPEDIENT: O-89POP-2017-000033-00		PROPOSTA NÚM.: 25
ASSUMPTE: Pregunta subscrita per la Sra. Bernal, del Grup Popular, sobre l'aplicació de mesures definitives de la ZAS del barri del Carme.		

"Dado que en el anterior Pleno preguntamos por la aplicación de las medidas definitivas de la ZAS del barrio del Carmen y la respuesta fue '*L'expedient està tramitant-se i abans de finalitzar-se es durà a terme una reunió de la Mesa de Treball de la ZAS del Carme*'.

Es por esto que realizamos las siguientes preguntas:

1ª. ¿En qué momento de su tramitación se encuentra, a fecha de hoy, dicho expediente?

2ª. ¿Para cuándo se prevé la finalización en la tramitación de dicho expediente?

3ª. ¿Se ha convocado ya la mesa de trabajo de la ZAS del Carmen? (Especificar fecha y miembros convocados).

4ª. De no ser así, ¿cuál es la fecha prevista para convocarla?

5ª. ¿Cuáles son las medidas definitivas que se tiene previsto aplicar en el barrio del Carmen?"

RESPOSTA

Sra. Soriano, delegada de Qualitat Ambiental

"1a. S'ha realitzat diverses reunions de la Comissió Sectorial de l'Òrgan Gestor de Contaminació Acústica en què s'ha sol·licitat que cada servici (Inspecció, Policia Local, Activitats, Procediment Sancionador i Mobilitat Sostenible) informen dels apartats que estimen oportuns abans del dia 30 d'abril.

2a. La finalització dependrà del debat veïnal que es realitze i està previst en principi per al present exercici. No obstant això, no depén íntegrament de l'Ajuntament sinó que haurà d'informar la Conselleria competent en matèria de medi ambient, pel que les terminis són orientatius.

3a. No, encara no, primer hi haurà una reunió interna.

Signat electrònicament per:

Antefirma	Nom	Data	Emissor cert	Núm. sèrie cert
SECRETARI GENERAL I DEL PLE	PEDRO GARCIA RABASA	31/05/2017	ACCVCA-120	5348213462474800797

Id. document: R5L0 2K4G cjiZ IMXN TNIF Cgyh vg0=
CÒPIA INFORMATIVA (NO VERIFICABLE EN SEU ELECTRÒNICA)

4a. En principi les provisionals, si bé dependria també del que informen altres servicis, així com el que es propose en la Taula de Treball de veïns i hostalers."

133	RESULTAT: CONTESTADA
EXPEDIENT: O-89POP-2017-000033-00	PROPOSTA NÚM.: 77
ASSUMPTE: Pregunta subscrita per la Sra. Bernal, del Grup Popular, sobre contractació per a l'elaboració del Mapa del Soroll.	

"En relación al asunto arriba referenciado se formulan las siguientes preguntas:

1ª. ¿Cuándo se tiene prevista la contratación para elaborar el nuevo mapa del ruido?

2ª. ¿De cuánto presupuesto se dispone y en que partida presupuestaria está registrado?"

RESPOSTA

Sra. Soriano, delegada de Qualitat Ambiental

"1a. S'ha iniciat ja el contracte menor.

2a. 18.000 + IVA, al tractar-se d'un actualització del mapa actual. Es troba en la partida pressupostària FZ 920 17210 22706 Estudis i treballs tècnics."

134	RESULTAT: CONTESTADA
EXPEDIENT: O-89POP-2017-000033-00	PROPOSTA NÚM.: 26
ASSUMPTE: Pregunta subscrita per la Sra. Bernal, del Grup Popular, sobre el desbrossament en l'av. de la Constitució.	

"Dada la muchísima vegetación acumulada en los alcorques de la Avda. Constitución, sobre todo en el tramo final, realizamos las siguientes preguntas:

1ª. ¿Cuándo fue la última vez que se realizó el desbroce de alcorques en la Avda. Constitución?

2ª. ¿Cuándo se tiene previsto limpiar adecuadamente toda esta zona?"

RESPOSTA

Sra. Soriano, delegada de Parcs i Jardins

"1a. El dia 2 de març de 2017

2a. El control de la vegetació herbàcia està previst per a la setmana del 18 al 21 d'abril."

Signat electrònicament per:

Antefirma	Nom	Data	Emissor cert	Núm. sèrie cert
SECRETARI GENERAL I DEL PLE	PEDRO GARCIA RABASA	31/05/2017	ACCVCA-120	5348213462474800797

Id. document: R5L0 2K4G cjiZ IMXN TNIF Cgyh vg0=
CÒPIA INFORMATIVA (NO VERIFICABLE EN SEU ELECTRÒNICA)

135	RESULTAT: CONTESTADA
EXPEDIENT: O-89POP-2017-000033-00	PROPOSTA NÚM.: 27
ASSUMPTE: Pregunta subscrita per la Sra. Bernal, del Grup Popular, sobre la poda en el carrer de Masquefa (Benimaclet).	

"Los vecinos de la zona se quejan de la falta de poda de las palmeras de la calle Masquefa, en Benimaclet.

Es por esto que realizamos la siguiente pregunta:

¿Cuándo se van a realizar la poda de dichas palmeras?"

RESPOSTA

Sra. Soriano, delegada de Parcs i Jardins

"L'esporga de les 5 unitats de Phoenix canariensis i les 3 unitats de Washingtonias robustes del carrer de Masquefa està inclosa en la programació del mes de maig."

136	RESULTAT: CONTESTADA
EXPEDIENT: O-89POP-2017-000033-00	PROPOSTA NÚM.: 28
ASSUMPTE: Pregunta subscrita per la Sra. Bernal, del Grup Popular, sobre el desbrossament en el carrer de Guillem d'Anglesola.	

"Dada la muchísima vegetación acumulada en los alcorques de la calle Guillem de Anglesola, realizamos las siguientes preguntas:

1ª. ¿Cuándo fue la última vez que se realizó el desbroce de alcorques en esta calle?

2ª. ¿Cuándo se tiene previsto limpiar adecuadamente toda esta zona?"

RESPOSTA

Sra. Soriano, delegada de Parcs i Jardins

"1a. El dia 6 de febrer de 2017.

2a. El control de la vegetació herbàcia dels escocells està programat per a la setmana del dia 25 al 28 d'abril."

137	RESULTAT: CONTESTADA
EXPEDIENT: O-89POP-2017-000033-00	PROPOSTA NÚM.: 79
ASSUMPTE: Pregunta subscrita per la Sra. Bernal, del Grup Popular, sobre la campanya escolar Mutis, controla el teu soroll.	

Signat electrònicament per:

Antefirma	Nom	Data	Emissor cert	Núm. sèrie cert
SECRETARI GENERAL I DEL PLE	PEDRO GARCIA RABASA	31/05/2017	ACCVCA-120	5348213462474800797

Id. document: R5L0 2K4G cjiZ IMXN TNIF Cgyh vg0=
CÒPIA INFORMATIVA (NO VERIFICABLE EN SEU ELECTRÒNICA)

"Recientemente se ha realizado la campaña escolar *Mutis, controla tu ruido*, por parte de este Ayuntamiento, es por lo que realizamos las siguientes preguntas

1ª. ¿Cuál es el balance de la campaña en el año 2016, incluyendo número de colegios participantes y alumnos?

2ª. ¿Cuál es la previsión para el año 2017?"

RESPOSTA

Sra. Soriano, delegada de Qualitat Ambiental

"1a. La campanya 2016-2017 va d'octubre de 2016 fins abril de 2017. El nombre de col·legis participants ha sigut de 7, amb un total de 400 escolars.

2a. La pròxima campanya s'iniciarà a l'octubre de 2017."

138	RESULTAT: CONTESTADA
EXPEDIENT: O-89POP-2017-000033-00	PROPOSTA NÚM.: 80
ASSUMPTE: Pregunta subscrita per la Sra. Bernal, del Grup Popular, sobrel' analítica d'aigües de bany.	

"En relación con el asunto arriba referenciado, realizamos las siguientes preguntas:

1ª. ¿Cuántas analíticas de la calidad de las aguas de nuestras playas se han realizado en el año 2016 y cuantas en el año 2017?

2ª. ¿Cuál es la frecuencia de su realización?

3ª. ¿Cuántas de ellas han sido calificadas como no excelentes, en que fechas y que playas?"

RESPOSTA

Sra. Soriano, delegada de Qualitat Ambiental

"1a. Any 2016: 17. Any 2017: cap.

2a. La que marca Conselleria: una setmanal en temporada de bany.

3a. Cap."

139	RESULTAT: CONTESTADA
EXPEDIENT: O-89POP-2017-000033-00	PROPOSTA NÚM.: 93
ASSUMPTE: Pregunta subscrita per la Sra. Bernal, del Grup Popular, sobre la consulta ciutadana d'inversions en districtes.	

Signat electrònicament per:

Antefirma	Nom	Data	Emissor cert	Núm. sèrie cert
SECRETARI GENERAL I DEL PLE	PEDRO GARCIA RABASA	31/05/2017	ACCVCA-120	5348213462474800797

Id. document: R5L0 2K4G cjiZ IMXN TNIF Cgyh vg0=
CÒPIA INFORMATIVA (NO VERIFICABLE EN SEU ELECTRÒNICA)

"1ª. ¿Cómo explica que en todos los distritos algunos de los proyectos han sido revisados y ajustados los precios con significativas variaciones al alza o la baja sobre el presupuesto que figuraba en la fase de votación?

2ª. ¿Qué criterios se han seguido para realizar estos ajustes?

3ª. ¿Han sido los técnicos de los servicios que por razón de la materia informaron la viabilidad de los proyectos durante diciembre y enero los que han realizado dichos ajustes?

4ª. En caso de que la respuesta sea negativa, ¿han sido los técnicos de participación los que han realizado los ajustes de los proyectos al alza o la baja?

5ª. ¿Por qué hay proyectos que no siendo el que menos votos ha recibido en el distrito se produce ajuste en su presupuesto?

6ª. ¿Cómo explica que determinados proyectos aparecían en la fase de votación en un distrito como es el caso del carril bici de la avenida del Puerto (Distrito de Camins al Grau) por 300.000 euros y tras las votaciones aparece asignado al Distrito de Poblats Marítims por 334.607 euros, con un incremento de más de 34.000 euros?

7ª. Asimismo, ¿qué explicación tiene que el proyecto de reurbanización de las Avd. Giorgeta-Pérez Galdós aparezca troceado el importe de su redacción (145.000 euros) que no ejecución en 4 distritos, de los que en 3, concretamente l'Olivereta, Patraix y Jesús, además aparece como fecha de propuesta el mismo día 6 de febrero de 2017, incumpliendo las bases, que establecían que la fecha tope de presentar propuestas era el 30 de noviembre 2016?

8ª. Por último, ¿cómo explica que el proecto Adecuación parque infantil en Blasco Ibáñez (entre calle Bélgica y Polo Peyrolon), justo enfrente del proyecto de ajardinamiento entre la calle Rubén Darío y Plancia, en el Distrito del Pla del Real, haya sido votado y asignado en un distrito al que no pertenece por estar fuera de demarcación territorial como es el distrito de Algirós?"

RESPOSTA

Sr. Peris, delegat de Participació Ciutadana i Acció Veïnal

"1ª. El ajuste se realizó tras las votaciones para garantizar que el presupuesto asignado a cada distrito se invirtiera en obras seleccionadas por la ciudadanía.

2ª. Los criterios que se han seguido, y que han sido explicados en la plataforma web Decidimvlc a la ciudadanía, para realizar los ajustes de los importes de los presupuestos de cada distrito han sido:

a) Primero, variar hasta un 5 % el coste de la propuesta para poder cuadrar el presupuesto asignado a cada distrito.

Signat electrònicament per:

Antefirma	Nom	Data	Emissor cert	Núm. sèrie cert
SECRETARI GENERAL I DEL PLE	PEDRO GARCIA RABASA	31/05/2017	ACCVCA-120	5348213462474800797

Id. document: R5L0 2K4G cjiZ IMXN TNIF Cgyh vg0=
CÒPIA INFORMATIVA (NO VERIFICABLE EN SEU ELECTRÒNICA)

b) Segundo, dar prioridad a la siguiente propuesta más votada por la ciudadanía cuya ejecución se pudiera realizar por fases. Decisión tomada en coordinación con los servicios técnicos implicados. Esto ha permitido ajustar el presupuesto asignado por distrito y que vayan a ser ejecutadas más propuestas de las votadas por la ciudadanía.

c) Y en último término, cuando los dos criterios anteriores no eran viables económicamente, principalmente porque la/s siguiente/s propuestas tenían un coste muy elevado y no era posible su ejecución por fases, en coordinación con los servicios técnicos implicados, el remanente se adjudicaba a la propuesta del distrito que técnicamente lo permitía para mejorar así la calidad del proyecto de ejecución.

3ª. Sí.

4ª y 5ª. Porque se ha aplicado el criterio c).

6ª. La propuesta número VLC-2016-70 se propuso por una persona que la situó en el distrito de Camins al Grau y por este motivo aparecía en los primeros días ubicada en ese distrito, tras su valoración por los servicios técnicos se propone que el tramo en el que se puede actuar corresponde al de la avenida Serrería - JJ Dómine, sector que está en el distrito de Poblats Marítims; por este motivo se realiza el cambio antes de las votaciones.

El ajuste presupuestario se realiza tras los resultados de las votaciones, la explicación que consta en la página web de Decidimvlc es:

'El ajuste presupuestario de este distrito se ha realizado atendiendo al criterio de dar prioridad a la siguiente propuesta más votada por la ciudadanía, pero como no es viable económicamente, el remanente se destina a la propuesta 70 al objeto de ampliar el proyecto de ejecución'.

7ª. Tanto en el marco de la primera consulta ciudadana de inversiones en barrios como en el proceso actual de DecidimVLC, la demanda por parte de la ciudadanía respecto a realizar una intervención urbanística en el entorno de la Avd. Pérez Galdós y Giorgeta ha sido relevante, tanto en los grupos de trabajo vinculados a la Junta Municipal de Distrito, en este caso Abastos, como en el número de propuestas presentadas en el proceso que hacían referencia directa a dicha intervención. En el caso de esta convocatoria, 6 propuestas (VLC-2016-143, VLC-2016-144, VLC-2016-156, VLC-2016-158, VLC-2016-159, VLC-2016-163).

De ellas, la propuesta VLC-2016-144 obtuvo 111 apoyos de ciudadanas y ciudadanos, por lo que pasó a ser evaluada por los servicios técnicos municipales. Bajo el criterio de buscar soluciones que den respuestas a las demandas de la ciudadanía y la complejidad de la actuación solicitada que afecta a 4 distritos de la ciudad, la propuesta se consideró viable pero la actuación a llevar a cabo es la redacción de un proyecto constructivo para dichas avenidas valorado en 145.00 euros en total.

Al ser un proyecto compartido entre distritos se decidió que pudiera ser votado en los 4, por lo que de oficio la misma propuesta pudo ser votada en Jesús, Olivereta, Patraix y Extramurs, por lo que desde el Servicio de Participación se sube al portal de Decidimvlc.

Signat electrònicament per:

Antefirma	Nom	Data	Emissor cert	Núm. sèrie cert
SECRETARI GENERAL I DEL PLE	PEDRO GARCIA RABASA	31/05/2017	ACCVCA-120	5348213462474800797

Id. document: R5L0 2K4G cjiZ IMXN TNIF Cgyh vg0=
CÒPIA INFORMATIVA (NO VERIFICABLE EN SEU ELECTRÒNICA)

8ª. La propuesta fue presentada por una ciudadana que lo ubicó en el distrito de Algirós, ya que se encuentra en la frontera de los distritos en cuestión."

140	RESULTAT: CONTESTADA	
EXPEDIENT: O-89POP-2017-000033-00		PROPOSTA NÚM.: 94
ASSUMPTE: Pregunta subscrita per la Sra. Bernal, del Grup Popular, sobre la consulta ciutadana de prohibició d'aparcar a les nits en el carril bus.		

"1ª. ¿Por qué un asunto de tanta relevancia social para vecinos, usuarios del transporte público y ciudadanos en general como es la supresión de aparcar en el carril bus por las noches no se somete a un proceso de consulta ciudadana?

2ª. ¿Qué criterios entiende el delegado que deben regir para someter una decisión que afecta a cientos de miles de valencianos?

3ª. No estando usted de acuerdo con la decisión de prohibir aparcar en el carril bus por las noches, o al menos con las formas y procedimiento adoptado para la toma de esta decisión, ¿qué gestiones ha realizado para que dicha medida que sufre un importante rechazo social al menos sea consensuada o en su caso sometida a criterio de la ciudadanía?"

RESPOSTES

Sr. Peris, delegat de Participació Ciutadana i Acció Veïnal

"El Gobierno de la Nau concibe la participación como un eje transversal en la gestión municipal, concibiéndola como una forma de gobernar que permite una mayor cercanía entre las instituciones y la ciudadanía; la participación ciudadana se puede desarrollar a través de diferentes espacios, herramientas y mecanismos en los que se utilizan diversas metodologías.

La actual corporación ha emprendido procesos de diferente tipología como el diseño participativo de la plaza de la Ermita en el barrio de Orriols, el plan participativo de reurbanización del Botànic, la elaboración participada de estrategias de barrios y el Va Cabanyal, el Consejo Local de Inmigración e Interculturalidad, los presupuestos participativos, la mesa de movilidad, entre otros.

En cada uno de estos procesos se ha contado con la participación de los representantes de las entidades y organizaciones que pueden ser beneficiadas y/o afectadas por las medidas que se vayan a implementar, como es el caso de la Mesa de la Movilidad que es un foro de debate dinámico en el que se ha discutido la medida de prohibir aparcar en el carril bus.

Los criterios para la realización de consultas ciudadanas deben ser debatidos y establecidos en el modelo de participación y el reglamento, como ha sido sugerido por las personas participantes en el proceso de revisión del modelo de participación ciudadana; labor en la que se está trabajando desde la Delegación de Participación Ciudadana.

Signat electrònicament per:

Antefirma	Nom	Data	Emissor cert	Núm. sèrie cert
SECRETARI GENERAL I DEL PLE	PEDRO GARCIA RABASA	31/05/2017	ACCVCA-120	5348213462474800797

Id. document: R5L0 2K4G cjiZ IMXN TNIF Cgyh vg0=
CÒPIA INFORMATIVA (NO VERIFICABLE EN SEU ELECTRÒNICA)

Sobre la implementación de la prohibición de aparcar en el carril bus, el equipo de gobierno considero que se debía ofrecer alternativas a las personas para aparcar en las noches, en lo cual la Delegación de Movilidad ha venido adelantando negociaciones con varios aparcamientos de la ciudad para que oferten una tarifa plana y tiene diseñada una campaña de información.

Sr. Grezzi, delegat de Mobilitat Sostenible

"1ª. En la Mesa de la Movilidad, donde están representadas más de 80 asociaciones sociales y empresariales, ha habido amplio debate. Además, debería saber que esta Concejalía no ha introducido ninguna nueva normativa en este sentido sino que va a seguir atendiendo a la normativa vigente. Normativa que, por cierto, en el ámbito municipal no recordamos que fuera aprobada tras ninguna consulta. ¿Podría desmentirnos?

2ª. El debate del que habla es interesante, pero lo cierto es que la mejora del servicio de EMT mientras funciona beneficiará a decenas de miles de valencianos, usuarios del mismo, y afectará a las costumbres de los propietarios de no más de 1.500 coches los fines de semana y 200 entre semana. En algún sentido sí afectará a centenares de miles de valencianos por el hecho de que el transporte público y su coste, que pagamos entre todos, se gestionará de un modo más eficiente, pero nos tememos que usted no se refería a eso.

3ª. Somos incapaces de entenderle. ¿Podría replantear la pregunta de manera correcta? En cualquier caso, y dado que habla usted de asuntos trascendentes y participación, ¿podría recordarnos la fecha exacta en la que el anterior Gobierno municipal del que usted formaba parte realizó la consulta para que los valencianos decidiéramos si queríamos hipotecar decenas de millones de euros en celebrar la Fórmula 1 (y que presuntamente algunos colegas suyos trincaran de paso, como se investiga ahora en los juzgados)? Si esa consulta no se produjo, ¿podría usted facilitarnos una noticia recogiendo la protesta que elevó a su jefa por un despilfarro cuyas consecuencias aún padecerán varias generaciones? En serio, usted no está en posición de poner en duda la correcta actuación de este equipo de gobierno y lo más digno que podría hacer es dejar su escaño."

141	RESULTAT: CONTESTADA
EXPEDIENT: O-89POP-2017-000033-00	PROPOSTA NÚM.: 95
ASSUMPTE: Pregunta subscrita per la Sra. Bernal, del Grup Popular, sobre les noves juntes municipals als pobles de Valencia.	

"1ª. ¿Cuándo estarán creadas, operativas y en funcionamiento las nuevas juntas municipales en los pueblos de Valencia?

2ª. ¿Qué servicios van a ofrecer a los vecinos de las pedanías?

Signat electrònicament per:

Antefirma	Nom	Data	Emissor cert	Núm. sèrie cert
SECRETARI GENERAL I DEL PLE	PEDRO GARCIA RABASA	31/05/2017	ACCVCA-120	5348213462474800797

Id. document: R5L0 2K4G cjiZ IMXN TNIF Cgyh vg0=
CÒPIA INFORMATIVA (NO VERIFICABLE EN SEU ELECTRÒNICA)

3ª. ¿Dónde se van a ubicar las respectivas sedes? Rogamos que en la respuesta se nos diga el emplazamiento concreto donde se va a ubicar cada una de las nuevas juntas municipales.

4ª. ¿Cuántos funcionarios se va a asignar a cada una de las nuevas juntas municipales que se creen? Rogamos que conste en la respuesta por cada nueva junta el número de funcionarios.

5ª ¿Cuál va a ser el coste para las arcas municipales la creación y puesto en funcionamiento de las nuevas juntas municipales?"

RESPOSTA

Sr. Peris, delegat de Participació Ciutadana i Acció Veïnal

"1ª. En los próximos meses, teniendo en cuenta que se deben realizar las modificaciones reglamentarias pertinentes y continuar con el proceso administrativo para la incorporación del personal.

2ª. Las juntas de distrito funcionan con una triple faceta: como oficinas de información y registro de entrada, como órganos de participación ciudadana, desarrollando la tramitación de las materias competencia del Servicio de Descentralización.

Actualmente, en las Juntas de Distrito se lleva a cabo la tramitación de competencias respecto de los siguientes bloques de materias:

REGISTRO Y OFICINA DE INFORMACIÓN

1. Ordenación del Registro General de Entrada del Ayuntamiento.

2. Gestión de la Oficina de Información Municipal.

3. Información sobre contratos, concursos, oposiciones y en general de cualquier información de la web municipal y que sea remitida por los servicios.

4. Colaboración en la gestión y cobro de los tributos.

5. Tramitación del Bono Oro/Ambtu de la EMT.

COMUNICACIONES AMBIENTALES

1. Comunicaciones de actividad inocua en locales comerciales en planta baja.

2. Comunicaciones de actividad inocua en plantas altas de edificios: oficinas.

3. Certificados de cese de actividad inocua.

4. Cambios de titularidad de comunicaciones de actividad inocua

5. Certificados de antecedentes relativos a la existencia de una actividad inocua.

Signat electrònicament per:

Antefirma	Nom	Data	Emissor cert	Núm. sèrie cert
SECRETARI GENERAL I DEL PLE	PEDRO GARCIA RABASA	31/05/2017	ACCVCA-120	5348213462474800797

Id. document: R5L0 2K4G cjiZ IMXN TNIF Cgyh vg0=
CÒPIA INFORMATIVA (NO VERIFICABLE EN SEU ELECTRÒNICA)

6. Certificados de no actividad en locales comerciales a los efectos de conseguir altas de luz/agua.

7. Tramitación de denuncias por molestias de aire acondicionado de locales comerciales y viviendas.

OBRAS

1. Declaración responsable de obras en viviendas y locales (tipo II).

2. Licencia de obras para conservación y mantenimiento de fachadas (tipo II).

3. Comunicaciones previas de obra en viviendas y zaguanes: obras de muy escasa entidad que específicamente se recogen para este supuesto.

4. Licencia para la instalación de vallado de protección de obra.

5. Licencia para la colocación de andamios de obra.

VIA PÚBLICA

1. Autorización para instalar contenedores de obra: procedimiento de actuaciones comunicadas.

PUBLICIDAD

1. Rótulos en coronación de edificios.

2. Rótulos en locales comerciales.

3. Publicidad en fachadas de edificios:

a) Lonas utilizando la colocación de andamios de obra.

b) Lonas en edificios.

4. Publicidad con pinturas en medianeras.

5. Publicidad con pancartas y banderolas durante periodos electorales.

OTROS

1. Solicitud de salas de exposiciones de las juntas.

2. Colaboración en la tramitación de expedientes para otorgar subvenciones a las asociaciones inscritas en el Registro municipal.

Signat electrònicament per:

Antefirma	Nom	Data	Emissor cert	Núm. sèrie cert
SECRETARI GENERAL I DEL PLE	PEDRO GARCIA RABASA	31/05/2017	ACCVCA-120	5348213462474800797

Id. document: R5L0 2K4G cjiZ IMXN TNIF Cgyh vg0=
CÒPIA INFORMATIVA (NO VERIFICABLE EN SEU ELECTRÒNICA)

3. Colaboración en la tramitación de expedientes de contratos menores referentes a la ejecución de gastos de las aplicaciones presupuestarias que tienen que ver con los festejos y actividades culturales organizados y aprobados por los consejos de distrito.

4. Preparación de convocatorias, redacción de actas y cuantos asuntos corresponden a la Secretaria de las juntas para la celebración de los consejos de distrito y comisiones de las mismas.

3ª. Se está estudiando la ubicación de las nuevas juntas municipales, teniendo en cuenta los criterios de accesibilidad, superficie, conectividad.

4ª. La delegación de personal está valorando este aspecto, teniendo en cuenta las funciones y el volumen de trabajo.

5ª. Se está valorando."

142	RESULTAT: CONTESTADA
EXPEDIENT: O-00606-2017-000003-00	PROPOSTA NÚM.:
ASSUMPTE: Pregunta formulada in voce en la sessió plenària de 30 de març de 2017 per la Sra. Bernal, del Grup Popular, sobre el reallotjament dels clubs que utilitzaven les instal·lacions del poliesportiu del Saler.	

“En el antiguo polideportivo del Saler se han quedado olvidados un grupo de deportistas que están agrupados en un puñado de clubes y que mantienen su afición a navegar únicamente por su pasión por el mar y el viento.

En la zona del aparcamiento de dichas instalaciones están amontonadas sus embarcaciones y los contenedores que actúan como improvisados pañoles donde guardan su material. Los deportistas, además, cuentan las horas hasta que les desalojen por el inminente inicio de las obras de derribo y desescombro de lo que queda del antiguo polideportivo.

Recordemos que la ocupación de estas instalaciones está amparada por la debida autorización y, por lo tanto, estamos hablando de una actividad conocida y legalizada por este Ayuntamiento, por lo que no se puede cerrar los ojos ante el problema y por tanto quedarse sin darle una solución.

Sabemos que el alcalde se ha reunido con los deportistas y también las concejalas Sra. Girau y Sra. Soriano, les han recibido pero no les han dado una solución. Desconocemos qué solución tiene prevista el Gobierno municipal para el realojo de los deportistas y los clubes asentados actualmente en las antiguas instalaciones del polideportivo del Saler. Desconocemos si entra dentro de las previsiones de realojo, si las hubiera, la cesión del Barco de Estibadores que solicitó mi compañero por escrito, con el acuerdo de la Jefatura de la Demarcación de Costas. Y por último, tampoco sabemos cuándo se va a tomar la decisión de algo.

Signat electrònicament per:

Antefirma	Nom	Data	Emissor cert	Núm. sèrie cert
SECRETARI GENERAL I DEL PLE	PEDRO GARCIA RABASA	31/05/2017	ACCVCA-120	5348213462474800797

Id. document: R5L0 2K4G cjiZ IMXN TNIF Cgyh vg0=
CÒPIA INFORMATIVA (NO VERIFICABLE EN SEU ELECTRÒNICA)

Por tanto y ante la desesperación de estos clubes, que han llamado a las puertas de este Grupo municipal, nuestra pregunta para el alcalde es cuál es la posición del gobierno municipal ante esta situación."

Respuesta Sra. Girau:

"La Delegación de Deportes no dispone de suelo en la línea de playa para poder albergar los citados contenedores, desde el origen de la aprobación en 1995 del Plan de ordenación de los Recursos Naturales de la Cuenca Hidrográfica de la Albufera, (como ya sabe el grupo municipal popular), y que supuso la necesidad de demoler todas las infraestructuras públicas para reponer el cordón dunar que protegiera la vegetación de la Dehesa."

143	RESULTAT: APROVAT
ASSUMPTE: Moció subscrita pel delegat de Comerç, Sr. Galiana, sobre les accions de Mercasa en Mercavalencia, SA.	

DEBAT DE LA URGÈNCIA

La presidència obri el primer torn de paraules.

Sr. Galiana

"Sr. alcalde, companys regidors.

El motiu de la urgència d'esta moció és que l'Ajuntament de València com a soci majoritari de Mercavalència no pot romandre impassible davant l'espectacle lamentable dins del marc de les operacions anticorrupció que hem viscut esta setmana.

El comerç i l'economia són matèries molt sensibles i qualsevol desestabilització produix efectes negatius tant en la imatge de l'empresa com en el futur dels resultats, siguen econòmics o siguen socials.

És importantíssim com a socis majoritaris que som prendre la iniciativa, desmarcar Mercavalència de qualsevol enllaç amb presumptes negocis tèrbols de Mercasa i seguir treballant, com en realitat s'ha fet fins ara, des de València i per a València.

Podia haver-me esperat al Ple del mes que ve. Esperar no és una opció quan ens juguem la imatge d'una empresa i anualment ens dóna beneficis a este Ajuntament i, per tant, a tota la ciutadania. En concret, en els 10 últims anys, 2.600.000 euros. En esta legislatura, 1.300.000 euros.

Esperar a què? A noves detencions? Al fet que el Govern central pense què ha de fer amb esta patata calenta? No és una opció. Per això, els anime no solament a votar la urgència sinó després favorablement la moció.

Gràcies."

Signat electrònicament per:

Antefirma	Nom	Data	Emissor cert	Núm. sèrie cert
SECRETARI GENERAL I DEL PLE	PEDRO GARCIA RABASA	31/05/2017	ACCVCA-120	5348213462474800797

Id. document: R5L0 2K4G cjiZ IMXN TNIF Cgyh vg0=
CÒPIA INFORMATIVA (NO VERIFICABLE EN SEU ELECTRÒNICA)

_____

S'absenten de la sessió el Sr. Mendoza i la Sra. Jiménez.

_____

Sr. Giner

"Esto se comentó el otro día en la Comisión de Hacienda, se pidió que se entregara lo antes posible. Llegó ayer, casi con un margen menor a 12 horas. Lo que estamos hablando es de cambiar un accionariado. Entonces, me parece que la decisión no se puede tomar aquí. Por lo tanto, la urgencia no la veo, no la vemos."

Sra. Puchalt

"En el mismo sentido, creo que el fundamento por el que se presenta esta moción no tiene nada que ver o no debería tener nada que ver con los casos de presunta corrupción que comenta el Sr. Galiana porque el cambio de accionariado y el proceso que eso lleva es algo completamente distinto, no tiene nada que ver una cosa con la otra."

VOTACIÓ DE LA URGÈNCIA

Voten a favor de la urgència els/les 17 Srs./Sres. regidors/es dels Grups Compromís, Socialista i València en Comú; i en contra els/les 13 Srs./Sres. regidors/es dels Grups Popular i Ciutadans presents a la sessió (falten les Sres. Picó i Jiménez i el Sr. Mendoza).

DEBAT DE LA MOCIÓ

La presidència obri el primer torn de paraules.

Sr. Galiana

"Arreplegant un poquet l'últim que han dit, vaig a llegir dos notícies. Una: '*Imputada la cúpula de Mercasa por desfalco en Angola. Mercasa pagó sobornos por obras en Angola*'. I ara vaig a llegir una altra notícia: '*La SEPI pedirá autorización al Gobierno para disolver Defex. La compañía se encuentra prácticamente inactiva por las investigaciones de la Audiencia Nacional en un contrato en Angola. La SEPI quiere disolver Defex debido a los problemas que arrastra esta compañía para operar en el mercado por las investigaciones judiciales que está llevando a cabo la Audiencia Nacional. Las investigaciones comenzaron el 2012, el fiscal abrió diligencias el 2013 imputando a varios directivos, entre ellos el presidente, vicepresidente, director de Operaciones y otros directivos que fueron detenidos y destituidos de sus cargos'*. No sé si els sona què està passant en Defex, en Mercasa.

'Desde 1990 hasta 2016 la facturación acumulada ascendió a 1.600 millones. Sin embargo, en los últimos años su actividad se ha quedado parada por el impacto reputacional de las investigaciones judiciales y las medidas cautelares impuestas. Esto es lo que ha motivado la decisión de solicitar la disolución de la empresa'. Açò és Defex que és la mateixa situació en què està Mercasa actualment.

Signat electrònicament per:

Antefirma	Nom	Data	Emissor cert	Núm. sèrie cert
SECRETARI GENERAL I DEL PLE	PEDRO GARCIA RABASA	31/05/2017	ACCVCA-120	5348213462474800797

Id. document: R5L0 2K4G cjiZ IMXN TNIF Cgyh vg0=
CÒPIA INFORMATIVA (NO VERIFICABLE EN SEU ELECTRÒNICA)

La darrera setmana la cúpula de Mercasa s'ha vist involucrada en presumptes casos de pertinença a organització criminal, blanqueig, falsificació, corrupció en transaccions comercials internacionals, malversació i frau, en els quals figuren segons l'empresa tres directius de Mercasa que estaven a Mercavalència. La Sra. Puchalt ho ha de saber perquè els tenim als dos de vicepresidents. Un va ser Miguel Ramírez, que el cessàrem en febrer de 2016, Pablo González, que va substituir a Miguel Ramírez, ara cessat i que actualment està en presó, i Luis Hermosilla, que encara no sabem què farà Mercasa amb ell. A més, això ha portat a la imputació i dimissió del president de la Societat, Eduardo Ameijide.

Tots estos casos el que fan és embrutar en gran manera el nom de Mercavalència, empresa que s'ha caracteritzat per una bona gestió i que va encetar fa quasi dos anys un procés de modernització. La Sra. Puchalt que ha sigut presidenta ho sabrà perfectament, què fa Mercasa al si de Mercavalència. Vindre una vegada al mes, aprovar el que fa l'Ajuntament de València perquè sap vosté perfectament que ho porta el director gerent, o la presidenta en el seu cas, o el president en el meu cas, i ja està. I cobrar puntualment els seus beneficis.

En els últims dos anys, que és el que puc contar, encara que la Sra. Puchalt podria donar-nos encara més exemples, n'estic segur, no ha contat per a res en la promoció dels mercats municipals. Les campanyes arriben ja fetes, no s'implementen perquè, clar, com no coneixen la nostra xarxa de mercats i això que és un dels objectius que té Mercasa, que a més han de donar suport i col·laboració permanent amb totes les polítiques relacionades amb la modernització d'estructures comercials, especialment en l'àmbit dels mercats minoristes municipals. L'any 2015 se'ls va oferir a Mercasa que vingueren a visitar els nostres mercats, el de Sant Pere Nolasc i el del Grau. Vingueren, el veren i mai més s'ha sabut. Realment, no els ha interessat involucrar-se perquè a ells l'únic que els interessa al final són els beneficis. A banda, la transparència en els mercats, les bones pràctiques comercials, la responsabilitat social, etc.

Al final el que està fent Mercasa és comprometre el nom de Mercavalència. De fet, en juny i novembre de 2016 el vicepresident primer de la societat va voler fer una trobada entre el secretari de Comerç d'Angola i el president de la Societat, que es va negar. Per suposat, com anava a reunir-me jo amb el secretari de Comerç d'Angola, un país que té un nul respecte pels drets de les persones i en especial les homosexuals? I volien vindre a fer negocis a Mercavalència. Finalment no es va produir, però podria contar-li la Sra. Castillo, que és vicepresidenta de la Societat, la meua protesta enèrgica en la permanent de Mercavalència.

Per tot açò, ens hem de plantejar com a Ajuntament de València quina necessitat tenim de tindre un accionista que té la cúpula totalment imputada per presumptes casos de corrupció, que no aporta res a la societat i que el Sr. Montoro pot perfectament començar a treballar per a cedir les accions de la SEPI a l'Ajuntament de València. És factible, és possible, és real i jo crec que hem d'iniciar-ho nosaltres, no podem esperar-nos cinc anys que l'Audiència Nacional faça una investigació, que bloquege. Perquè imagineu-vos si Mercasa es bloquejara, què farem amb Mercavalència? Un soci que té el 48,83 % de les accions bloquejat, sense representants i sense capacitat de fer res.

Gràcies."

———————

Signat electrònicament per:

Antefirma	Nom	Data	Emissor cert	Núm. sèrie cert
SECRETARI GENERAL I DEL PLE	PEDRO GARCIA RABASA	31/05/2017	ACCVCA-120	5348213462474800797

Id. document: R5L0 2K4G cjiZ IMXN TNIF Cgyh vg0=
CÒPIA INFORMATIVA (NO VERIFICABLE EN SEU ELECTRÒNICA)

S'incorporen a la sessió el Sr. Mendoza i la Sra. Jiménez.

_____

Sr. Giner

"Buenas tardes.

Hay tres aspectos que me parece que son importantes, por lo menos de exponer. Lo primero de todo, hablar de la regeneración y los casos de corrupción; ahora mismo intervendré sobre él. Lo segundo es ver si el proceso del accionariado se tiene que cambiar o no. Y el tercero es tomar esta decisión en menos de 12 horas.

Son tres cuestiones distintas que las quiero separar porque si de lo que estamos hablando es de la corrupción, si lo que estamos hablando es de la situación que están sufriendo todos los mercados a nivel nacional. Aquí tengo una retahíla de recortes de Mercasevilla, salpica de lleno a la ejecutiva de Susana Díaz. Le puedo decir más casos. El fraude cárnico tiene los epicentros en Mercabarna y en Mercamadrid, Mercamadrid gastó 77 millones en una obra inútil según un informe.

Es decir, la corrupción que está existiendo en la red, etc., desde luego que vamos a compartir de forma clarísima, neta y sin ningún tipo de fisuras lo que es la regeneración. En ese punto cuente con nosotros donde haga falta. Pero eso no es lo que usted está planteando, usted da un paso más allá. Yo la primera pregunta que les tengo que hacer es porqué no nos lo dice antes. Es que hace nada nuestro portavoz en La Rioja pudo decir la ayuda que recibió en el mercado de San Blas para rehabilitarlo. Usted dice que no ha conseguido que le hagan ningún caso en los dos mercados, pero es que le digo lo mismo que al Sr. Ribó, no sé qué problemas tienen que nadie les hace caso. En La Rioja se pasó un informe para la rehabilitación de un mercado, creo que se llamaba el de San Blas en ese caso concreto.

Le pongo con el ejemplo el contraejemplo, si la situación sería que no tiene utilidad práctica la participación de este tipo de accionistas en la empresa. Pero vamos a ver, esta decisión es que incluso tendría que explicar usted cómo es el procedimiento de que un accionista se salga del proceso, se salga del accionariado porque esto al final tendrá que afectar a un consejo de administración. Máxime cuando hace nada cuando presentaron la marca de Mercavalencia dijo que era una marca municipal y que era la marca de todos sabiendo usted ya la actual situación del accionariado. Por lo tanto, estas palabras suyas son de hace poco, Sr. Galiana.

Quiero decirle con esto que a nosotros nos hubiese encantado, y se lo digo de verdad, haberlo mirado con más detenimiento. Es que es un proceso muy importante. No le queremos decir que no, pero es que también nos parece por nuestra parte de cierta irresponsabilidad en 12 horas apostar por esta postura cuando ya nos lo advirtió. Ya en la Comisión de Hacienda le dije que, hombre, ¿esto no se puede explicar un poco mejor? ¿No podéis plantearlo de otra manera? Vamos a ello, en la vida hay cosas que son importantes, hay cosas que son urgentes, pero vísteme despacio que tengo prisa. A veces este tipo de cuestiones, que no le estamos diciendo que no, lo que tenemos que saber es más detalles de toda esta situación.

Signat electrònicament per:

Antefirma	Nom	Data	Emissor cert	Núm. sèrie cert
SECRETARI GENERAL I DEL PLE	PEDRO GARCIA RABASA	31/05/2017	ACCVCA-120	5348213462474800797

Id. document: R5L0 2K4G cjiZ IMXN TNIF Cgyh vg0=
CÒPIA INFORMATIVA (NO VERIFICABLE EN SEU ELECTRÒNICA)

Entonces, ¿hay que cambiar a las personas?, ¿hay que regenerar?, ¿hay que luchar contra la corrupción? Sí, sí y sí, y siempre sí. Lo que haga falta. Pero lo que usted está proponiendo es que ni siquiera sabemos si depende de este Pleno. Es que le voy a acabar diciendo lo mismo que en su última moción, que a ver si esto acaba siendo un brindis al sol. Si esto depende de nosotros o lo que vamos a hacer es instar otra vez, Sr. Galiana.

Nos gustaría, porque ustedes lo han dicho, que este Pleno tuviese eficacia a la hora de plantear las cosas, lo ha dicho su compañero Campillo hace nada. Claro, nos dan a ustedes lecciones a nosotros de eficacia y nos plantean cosas que difícilmente podemos responderle con esta solvencia que usted se merece porque el asunto lo compartimos con usted. Además, queremos creerle, queremos creerle cuando nos está explicando la situación de gestión que requiere la empresa, la organización, pero nos lo complica cuando lo trae de esta manera.

O sea, quiero dejar claro ante este Pleno cómo a nosotros la urgencia en menos de 12 h, porque esto nos llegó ayer más allá de las dos de la tarde, que no lo hemos podido trabajar como nos hubiese gustado, se lo podíamos haber apoyado o no. Es que ni siquiera lo sé porque lo teníamos que haber estudiado, necesitaríamos haberlo estudiado con mayor profundidad pero desde luego de esta manera nos es muy difícil. Tampoco le vamos a votar en contra pero creo que prácticamente nos ha obligado usted a abstenernos por cómo ha procedido. Quiero dejar eso claro y quiero que quede claro en este Pleno que esta forma de proceder un cambio de accionariado en menos de 12 h, pues bueno.

Y tenemos tres minutos para seguir comentándolo.”

Sra. Puchalt

“Muchas gracias, Sr. alcalde. Sras. y Sres. concejales.

Sr. Galiana, yo el otro día ya mostré mi sorpresa cuando en la Comisión de Hacienda usted nos comentó esto. La mostré por dos razones. Primera, porque no me había enterado del hecho de las detenciones en la cúpula de Mercasa porque esto fue el viernes. Y segunda, porque me sorprendió que una decisión tan importante se intentara vincular con un tema de corrupción.

¿Y por qué? Bueno, pues porque yo nunca les oí a ustedes, o nunca le oí a usted, o nunca me has contado o hemos hablado de que pudiera existir por parte de Compromís o del Gobierno algún interés en que el Estado desapareciera del accionariado de Mercavalencia. Porque creo que es una decisión importante y que puede ser valorable, pero pensaba que eso nunca en la vida lo había hablado contigo ni nunca me habías dicho nada.

Entonces, como soy una persona muy despistada, la verdad es que me miré el programa electoral de Compromís para ver si en algún momento, por tratarse de un tema verdaderamente importante, como me ha dicho el Sr. Giner, en el programa de Compromís estaba y no estaba. El programa de Compromís la única referencia que hay a Mercavalencia es la tira de contar y algo de la carne ecológica me parece recordar, la certificación de la carne ecológica.

A pesar de todo esto, en la moción deduzco que hay tres razones por las que tú intentas decirnos que es importante o fundamental hacerlo ahora, o que se tiene que hacer ahora. Mira, yo

Signat electrònicament per:

Antefirma	Nom	Data	Emissor cert	Núm. sèrie cert
SECRETARI GENERAL I DEL PLE	PEDRO GARCIA RABASA	31/05/2017	ACCVCA-120	5348213462474800797

Id. document: R5L0 2K4G cjiZ IMXN TNIF Cgyh vg0=
CÒPIA INFORMATIVA (NO VERIFICABLE EN SEU ELECTRÒNICA)

en la primera razón no voy a entrar porque el hecho de que existan tres presuntos corruptos que hayan realizado presuntas acciones delictivas son condenables, es reprochable y por supuesto valga toda nuestra atención a luchar contra ello. En la primera como te digo podemos estar totalmente de acuerdo. Que tres personas de la cúpula de Mercasa hayan sido o detenidos o condenados, o alguien esté en la cárcel, o no lo sé porque exactamente no lo sé, pues, bueno, todo nuestro reproche como Grupo y el mío personal y el de todo este hemiciclo.

En el segundo, me dices, bueno, pues como la Ley de Régimen Jurídico del Sector Público con el acuerdo adoptado nos permite como somos socio mayoritario con el 51 % de las acciones no tenemos porqué pasar por las decisiones de los demás, del 49 %, y yo puedo pedir que se reviertan las acciones pues porqué no lo vamos a hacer. Bueno, sí, pero a qué precio, es que eso lo tenemos que hablar.

Y luego, las otras razones. Es que yo he intentado hablar muchas veces con Mercasa para rehabilitar el mercado de San Pedro Nolasco o para rehabilitar esto o para que consensuáramos las campañas de mercados municipales y no lo he conseguido, me dices, o no les interesa. Bueno, pues esto tampoco es una razón.

Es decir, ni estas tres juntas, ni por separado, son una razón que argumente la urgencia o que argumente un cambio de proceso en lo que tú me pides. ¿Y por qué? Esta es mi opinión, ¿eh? Pues porque el objetivo o la esencia o la razón de los mercas no es ese, yo creo que no es nada de esas tres cosas. Son dos: garantizar el canal de distribución y garantizar el abastecimiento de la población. Esos son los objetivos fundamentales de Mercavalencia, de Mercasa y de la presencia del Estado en los Mercasa. Cuando hace 40 o 30 años se pensó en esa presencia, cuando se establecieron los consejos pues se pensó en eso precisamente. ¿Y por qué?

Yo no quiero que pase nunca nada, pero hay situaciones ordinarias, extraordinarias, de urgencia, hasta de catástrofe natural en las que no te puedes imaginar a veces cómo el canal de abastecimiento o el canal de distribución se pueden colapsar. Me dirás: 'No tiene nada que ver', sí que tiene. Yo viví en Mercavalencia que son ínfimamente comparables con cualquier cosa que pudiera pasar y en las que necesitaríamos la presencia del Estado que fueron dos huelgas generales. Te aseguro que es inimaginable ver cómo en 12 horas o en una noche que dura una huelga, o como mucho en 48 h, cómo el equilibrio de los canales de distribución se pierde automáticamente. ¿Y por qué? Pues porque es un equilibrio tremendamente precario.

Entonces, la razón del Estado está pensada para eso, para que en un momento determinado esos canales de distribución y de abastecimiento con la presencia del Estado si fuera necesaria se pudieran solucionar muchas más cosas que si no está, independientemente de que la corrupción sea deplorable, independientemente de que haya que ser implacables con ella y todo lo que usted me pueda decir.

Entonces, si tú vienes aquí y me dices: 'Mira, Mª Jesús, es que yo creo que la presencia de Mercasa en los mercas o en Mercavalencia no es necesaria por esta razón, por esta, por esta y por esta. Y yo creo que las ventajas si no están…' *[El president li comunica que ha esgotat el seu torn d'intervenció]*.

Continúo después."

Signat electrònicament per:

Antefirma	Nom	Data	Emissor cert	Núm. sèrie cert
SECRETARI GENERAL I DEL PLE	PEDRO GARCIA RABASA	31/05/2017	ACCVCA-120	5348213462474800797

Id. document: R5L0 2K4G cjiZ IMXN TNIF Cgyh vg0=
CÒPIA INFORMATIVA (NO VERIFICABLE EN SEU ELECTRÒNICA)

La presidència obri el segon torn de paraules.

Sr. Galiana

"En primer lugar, Sr. Giner, el martes tuvimos la última Comisión Permanente de Mercavalencia, el miércoles ocurrieron las detenciones, el viernes en la Comisión de Hacienda anuncié la moción tal cual. Otra cosa es que usted no tuviera el cuerpo de la moción, pero lo que yo iba a pedir lo dije en la Comisión de Hacienda, lo he dicho en los medios de comunicación y n o le puede sorprender a nadie. Es lo que dije en la Comisión, que íbamos a pedir las acciones de Mercasa. No me he inventado nada. O sea, no son 12 h. Una cosa es que usted en 12 h tenga la documentación con el cuerpo de la moción, pero la intención de la moción no sé si los señores del Grupo Popular lo tienen claro pero yo creo que estaba muy claro.

Sra. Puchalt, es que los objetivos que le he leído son los objetivos de Mercasa, están en su web, están en su filosofía, no me los he inventado. Es que los objetivos de Mercasa es trabajar para que los mercados municipales se reestructuren, se rehabiliten, que es lo que no se ha hecho. Y no es cuestión de que no lo hayamos conseguido, Sr. Giner, es que no les interesa. Pero eso se lo puede decir la Sra. Puchalt, no es una cuestión de Compromís, ni del PP, digo yo. La Sra. Puchalt, que ha sido presidenta, que le cuente lo que hace Mercasa. Si quiere dejémoslo en ridículo pero Mercasa viene una vez al mes, te pregunta cómo van los contratos y se van, y si pueden cambiar el billete del tren para irse una hora antes lo cambian. Es así, Sra. Puchalt. Y luego a final de año cobran su beneficio. Hace 40 años no digo que no, ahora no es necesario.

Pero antes de que esto llegue a lo que ha llegado la otra empresa, que después de cinco años la Audiencia Nacional ahora van a disolverla. Antes de que llegue ese momento porque la cúpula está toda imputada pues tendremos que actuar. Porque, además, el comercio y el mercado son muy sensibles, tenemos que desmarcarnos totalmente y el Ayuntamiento de Valencia tiene capacidad suficiente para llevarlo. Además, se da la circunstancia de que en 2030 las acciones de Mercasa van a desaparecer de Mercavalencia, sí o sí, por ley. Porque por eso estamos cada año dotando de un dinero a Mercavalencia para luego poder comprar las acciones.

¿A qué precio, Sra. Puchalt? Pues el Sr. Monzó que a lo mejor tiene amistad con el Sr. Montoro, que los 15 millones de EDUSI parece que los haya traído él, pues que hable con el Sr. Montoro. Oiga, por 1 euro le podemos comprar las acciones. Hay mecanismos, ustedes lo hicieron, ustedes compraron acciones por 1 euro. La rentabilidad que tiene Mercavalencia es muchísimo mayor que otras cosas que se han comprado por 1 euro.

Y de todas formas, no es una cuestión ni de Compromís ni de Ciudadanos, es del Ayuntamiento de Valencia, señores, que tenemos el 51 % de las acciones, que lo estamos gestionando nosotros, que es este presidente y esta vicepresidenta que tienen ahí delante quienes van a partirse la cara con las cosas. Es que no vienen de Madrid a ayudarnos. Y no es que se rompa España ni que Madrid es malo, es que es una realidad de lo que pasa, Sr. Giner. Y no es que me haya pasado a mí, es que estoy convencido de que a la Sra. Puchalt le ha pasado durante los años que ha estado de presidenta en Mercavalencia. Es que estoy seguro que si ha habido un marrón como un incendio he ido yo o ha ido ella, si ha habido un problema he ido yo o ha ido la presidenta que estaba aquí. No viene nadie más a ayudarnos.

Signat electrònicament per:

Antefirma	Nom	Data	Emissor cert	Núm. sèrie cert
SECRETARI GENERAL I DEL PLE	PEDRO GARCIA RABASA	31/05/2017	ACCVCA-120	5348213462474800797

Id. document: R5L0 2K4G cjiZ IMXN TNIF Cgyh vg0=
CÒPIA INFORMATIVA (NO VERIFICABLE EN SEU ELECTRÒNICA)

Podemos gestionar Mercavalencia *[El president li comunica que ha esgotat el seu torn d'intervenció]*, tenemos toda la capacidad del mundo, empecemos las acciones para hacerlo.

Gracias."

Sr. Giner

"Si es que podemos estar de acuerdo en el fondo, yo no conozco la gestión y lo que le aporta Mercasa. Desde aquí nos es muy difícil de hacer esa valoración, por eso se lo estamos diciendo. Nos extraña que no puedan sacar sinergias, yo le digo lo que a nosotros nos extraña. Que con los millones de metros cuadrados de lo que se está hablando que de ahí no se pueda sacar ninguna sinergia, ninguna.

Dos, no sabemos qué es lo que está pasando con los otros mercas que hay en otras ciudadanos, no sé si van a hacer lo mismo o solo ha sido Valencia. Si usted esto lo ha hablado con Alicante, con otros para decir: '¿Ustedes qué van a hacer respecto a su composición de accionariado?'. Nosotros no sabemos si han hablado con el Ministerio y estas negociaciones están avanzadas o no, es que no sabemos nada.

Es decir, lo que no sé es dentro de un mes cuando esto se haya votado y estemos en junio o julio aquí qué va a pasar, cuál va a ser la gran diferencia si usted con esto puede hacer algo o no. Esta es la pregunta que yo le planteo. Si va a cambiar de una manera diferencial a corto plazo lo que aquí se está decidiendo. Sr. Campillo, me refiero a la efectividad que usted decía. Esto en qué se va a traducir.

Porque me están hablando de los ciudadanos, me están hablando del Ayuntamiento, me están hablando de la institución. ¿Qué va a pasar después de esta votación? Es lo que no acabamos de ver claro, pero no lo acabamos de ver claro, Sr. Galiana, porque no nos lo ha explicado. Perdone, yo no sé usted con cuánta gente ha hablado de la red que existe en España, yo no sé usted con cuánta gente ha hablado en los ministerios, yo no sé usted con cuánta gente ha hablado dentro de lo que existe en el SEP [*sic*], yo no sé cómo lo tiene usted organizado, cómo trabaja.

Pero si usted nos hubiese explicado y nos hubiese reunido y nos hubiese hecho participar de alguna manera diciendo. 'Mira, todo este proceso es lo que llevo haciendo'. Usted su argumento es: 'Es que yo me enteré de las detenciones la semana pasada y entonces mi decisión es esta'. Y le digo: ¿Tiene correlación la relación causa/efecto?, ¿está dimensionada? Sí, es lo que usted me está diciendo.

Y por último, si el viernes ya tenía usted la moción y me la dijo de voz, ¿para qué me la entrega usted ayer miércoles a partir de las dos de la tarde y no me la da el mismo viernes? Caramba, es lo que le estoy diciendo. Le estoy intentando trasladar por enésima vez, me da igual hablar de la libertad de horarios, con todos los temas que tengo que tratar con usted es porque no vemos las cosas con más calma, sin precipitaciones, estudiándolas. Caramba, que estamos aquí para colaborar. En eso estoy de acuerdo con usted, Sr. Galiana. Pero nos lleva siempre a una esquina donde no nos deja opción. ¿Por qué no nos deja opción? Porque no tenemos información, nos falta información para tomar la decisión, así de sencillo. Sí, Sr. Galiana. De todas las

Signat electrònicament per:

Antefirma	Nom	Data	Emissor cert	Núm. sèrie cert
SECRETARI GENERAL I DEL PLE	PEDRO GARCIA RABASA	31/05/2017	ACCVCA-120	5348213462474800797

Id. document: R5L0 2K4G cjiZ IMXN TNIF Cgyh vg0=
CÒPIA INFORMATIVA (NO VERIFICABLE EN SEU ELECTRÒNICA)

preguntas que le he hecho me las contesta y lo traemos otra vez al Pleno que viene y si usted tiene razón se lo apoyamos, mire qué fácil. Contéstemelas, dígame si ha hecho todas las gestiones que yo le he propuesto –me quedan siete segundos, Sr. Ribó– *[El president li comunica que ha esgotat el seu torn d'intervenció]*. ¿De acuerdo?

Bueno, Sr. Galiana, comprenda la voluntad, se lo digo por última vez, de este Grupo pero no nos deja opción. *[El president li reitera que ha esgotat el seu torn d'intervenció]*."

Sra. Puchalt

"Lo retomo donde lo dejé. Como le he dicho antes, creo que una cosa nada tiene que ver y creo que los objetivos fundamentales por los que esté el Estado –y yo considero, y este Grupo, en principio que el Estado tiene que estar presente– son distintos. Lo importante no es que se promocionen los mercados municipales, aunque sea lo que ellos lleven en su página en los objetivos de Mercasa. Lo importante es que el canal de distribución y el canal de abastecimiento esté cubierto. Y en momentos determinados la presencia del Estado es muy importante para esto. No, déjeme acabar, Sr. Galiana.

Yo le digo que no ahora a la forma. Si usted me hubiera venido en un momento determinado y me hubiera dicho: 'Pues mira, yo creo que la presencia del Estado aquí no es oportuna, independientemente de lo que ha pasado, por esto, por esto y por esto. Porque hemos hecho un informe que me demuestra que al no tener aquí al Estado tenemos esta ventaja, esta otra y esta otra, y por ente tenemos este perjuicio, este otro y este otro. Y tenemos un plan en el supuesto de que no tengamos alguna competencia sobre algo para ver cómo sería nuestro trabajo con el Estado en determinadas circunstancias al no estar aquí representado en el Consejo'.

Si usted me dijera todo esto, yo posiblemente en algunas cosas no quiero decir que me convenciera pero me haría dudar por algunas de las que ha dicho antes. Yo siempre seguiría pensando que la presencia del Estado es importante en estos consejos, pero en alguna me podría hacer dudar. Pero no me lo ha planteado así. Usted ha venido y nos ha dicho: 'Bueno, pues como ha habido tres personas detenidas en la cúpula de Mercasa, haya paz y haya gloria y todos fuera'. No, esto yo creo que no es así. Lo cual no le quiero decir que no sea en un futuro, pero hagamos las cosas de otra manera. Decir ahora así no, es lo único que le digo. Haga usted los estudios que tenga que hacer, vea qué es lo que va a costar, vea qué es lo que no va a costar, traiga los informes pertinentes, haga las valoraciones para que podamos saber todos con qué ventajas o qué no ventajas podríamos tener. Aún así, le digo, considero que la presencia del Estado es importante.

Pero, bueno, convénzanos de otra manera pero de esta no porque a mí no me parece que es la forma adecuada y porque en Mercavalencia no solamente se vende verdura de la huerta de al lado, ni se venden langostas de Cullera. Es una red impresionante de comercio internacional, claro que sí, entran productos de todas partes y distribuyen productos de todas partes. Entonces, para todas esas cosas es fundamental que tengamos claro lo que queremos hacer con nuestro accionariado.

Muchas gracias."

VOTACIÓ

Signat electrònicament per:

Antefirma	Nom	Data	Emissor cert	Núm. sèrie cert
SECRETARI GENERAL I DEL PLE	PEDRO GARCIA RABASA	31/05/2017	ACCVCA-120	5348213462474800797

Id. document: R5L0 2K4G cjiZ IMXN TNIF Cgyh vg0=
CÒPIA INFORMATIVA (NO VERIFICABLE EN SEU ELECTRÒNICA)

Voten a favor els/les 17 Srs./Sres. regidors/es dels Grups Compromís, Socialista i València en Comú; en contra els/les 10 Srs./Sres. regidors/es del Grup Popular i fan constar la seua abstenció els/les 5 Srs./Sres. regidors/es del Grup Ciutadans presents a la sessió (falta la Sra. Picó).

ACORD

"Mercasa és una empresa pública de l'Administració de l'Estat, creada a 1966, els accionistes actuals de la qual són el Ministeri d'Hisenda i Funció Pública, a través de la Societat Estatal de Participacions Industrials (SEPI) –51 %– i el Ministeri d'Agricultura i Pesca, Alimentació i Medi Ambient, a través del Fons Espanyol de Garantia Agrària (FEGA) –49 %–. És una societat mercantil estatal, integrant del sector públic institucional estatal.

Mercavalència és una empresa mixta on l'Ajuntament és propietari del 51 % de les accions, Mercasa del 48,83 % i el 0,17 % restant pertany a entitats privades.

Durant la darrera setmana, la cúpula de Mercasa s'ha vist involucrada en presumptes casos de pertinença a organització criminal, blanqueig, falsificació, corrupció en transaccions comercials internacionals, malversació i frau, en què figuren, segons la premsa, tres dels directius nomenats per Mercasa a Mercavalència: ****** (cessat a febrer de 2016), ****** (substitut de ******, cessat a l'abril de 2016 i actualment en presó) i******, i que han portat a la imputació i dimissió del president de la Societat, ******.

Estos casos embruten sobre manera el nom de Mercavalència, empresa que es ve caracteritzant per una bona gestió i que va encetar ja fa quasi dos anys un procés de modernització i dinamisme que està sent avalat pels resultants més que satisfactoris també a nivell econòmic. Per tant, no podem deixar que el nom de l'Ajuntament de València, com accionista majoritari de Mercavalència, es veja esguitat per escàndols com en el qual està immersa Mercasa.

A més a més, tenint en compte que d'acord amb la Llei 40/2015, d'1 d'octubre, de règim jurídic del sector públic, al seu capítol II, article 84, punts 1 i 2, Mercasa, com a entitat integrant del sector públic institucional estatal no pot exercir el control sobre Mercavalència, ni pot impedir que l'Ajuntament, que ostenta la majoria accionarial, puga gestionar la societat (nomenar gerents, decisions financeres, plans estratègics, etc.) i totes les matèries que són competència del Consell d'Administració poden aprovar-se per majoria (meitat més un dels consellers). Per tant, Mercasa, ja no pot aportar res a una societat que és gestionada totalment des de València.

De fet, en els darrers dos anys Mercasa no ha iniciat cap acció a la nostra ciutat. Per a les seues campanyes als mercats municipals a nivell estatal no ha comptat mai amb la col·laboració de la Regidoria de Comerç, a la qual han enviat la campanya ja dissenyada sense cap tipus de consulta. Les campanyes no s'han implementat a la ciutat a causa del desconeixement de Mercasa de la nostra xarxa de mercats municipals.

Mercasa, un dels objectius de la qual és el suport i col·laboració permanent amb totes les polítiques relacionades amb la modernització d'estructures comercials (especialment en l'àmbit

Signat electrònicament per:

Antefirma	Nom	Data	Emissor cert	Núm. sèrie cert
SECRETARI GENERAL I DEL PLE	PEDRO GARCIA RABASA	31/05/2017	ACCVCA-120	5348213462474800797

Id. document: R5L0 2K4G cjiZ IMXN TNIF Cgyh vg0=
CÒPIA INFORMATIVA (NO VERIFICABLE EN SEU ELECTRÒNICA)

dels mercats minoristes municipals), no ha estat interessada, per exemple, en la rehabilitació i reforma dels nostres mercats municipals, especialment el del Grau i Sant Pere Nolasc, tal com se'ls va oferir a 2015.

Està clar també que, amb les informacions dels darrers dies, la transparència en els mercats, les bones pràctiques comercials o la responsabilitat social, objectius que marquen l'existència de Mercasa, no han estat un eix fonamental de les seues polítiques. El codi de conducta, publicat al portal de transparència de Mercasa, ha sigut evidentment violat.

A més, Mercasa, va comprometre el nom de Mercavalència al voler portar el secretari de Comerç d'Angola a les nostres instal·lacions, fet que va ser criticat durament pel president de Mercavalència al Consell Permanent de la societat, per tractar-se d'un país amb un nul respecte pels drets de les persones i en especial dels homosexuals i que a la fi ha resultat ser un dels països on s'han desenvolupat les presumptes operacions delictives.

Per tot açò, l'Ajuntament de València ha de plantejar-se la innecessària presència de Mercasa al sí de Mercavalència després de més de quaranta anys. L'Ajuntament no pot romandre inactiu davant dels casos de presumpta corrupció i ha de vetlar pels interessos dels valencians i les valencianes, propietaris legítims de la societat.

L'Ajuntament de València pot assumir en solitari, com ja fa de manera real i efectiva, la gestió integral de Mercavalència, i revertir els seus beneficis econòmics a la nostra societat i als nostres mercats municipals.

Per tot açò, feta prèviament declaració d'urgència, de conformitat amb la moció subscrita pel delegat de Comerç, Sr. Galiana, i pels portaveus dels grups Socialista i València en Comú, Sra. Gómez i Sr. Peris, respectivament, el Ple del Ajuntament acorda:

Únic. Instar el ministre d'Agricultura i Pesca, Alimentació i Medi Ambient (FEGA), i el ministre d'Hisenda i Funció Pública (SEPI), a què de manera immediata inicien el procés per tal de cedir a l'Ajuntament de València les accions de Mercavalència controlades per Mercasa."

144	RESULTAT: QUEDAR ASSABENTAT
ASSUMPTE: Prec formulat in voce pel Sr. Estellés, del Grup Ciutadans, sobre l'anell ciclista.	

Sr. Estellés

"Este ruego es para el concejal Grezzi, lo que pasa es que igual es un mal momento para hacer el ruego porque igual lo pillo de mal humor porque ahora ya entiendo lo críptico de la moción alternativa, el traérnosla a última hora, el darle unas vueltas a esto, no explicarla. Es que lo han desautorizado para tomar decisiones en Movilidad. Sr. Mendoza, lo han desautorizado. Claro, ahora lo entendemos. Ahora ya lo que se espera de ustedes es que tengan transparencia con los valencianos y les digan que no van a cumplir con el tema de los plazos que dijeron al principio de mayo con el carril bus.

Dicho esto, voy con el ruego. Quiero ser muy propositivo, lo que pasa es que, ya digo, igual lo pillo de mal humor. El tema es el siguiente: hace unos días nuestro Grupo municipal

Signat electrònicament per:

Antefirma	Nom	Data	Emissor cert	Núm. sèrie cert
SECRETARI GENERAL I DEL PLE	PEDRO GARCIA RABASA	31/05/2017	ACCVCA-120	5348213462474800797

Id. document: R5L0 2K4G cjiZ IMXN TNIF Cgyh vg0=
CÒPIA INFORMATIVA (NO VERIFICABLE EN SEU ELECTRÒNICA)

presentó a los medios e inmediatamente fuimos por deferencia y por responsabilidad política para advertirle de una situación al Sr. alcalde un documento el cual es *Crónica de un usuario del anillo ciclista de Valencia*.

Un documento que está hecho de un modo experiencial, de las experiencias de ciclistas, desde el punto de vista de advertir de las situaciones que aún se encuentran de peligro en el anillo ciclista para los propios ciclistas y para los peatones, y no de un punto de vista técnico y normativo, que quede claro.

Y ya digo, se lo dimos a su jefe y ahora hoy lo que hacemos es entregarle a usted también como más experto en la materia, salvo que le haya dado copia su jefe, para que usted también pueda leerlo, asimilarlo también desde su experiencia de ciclista, tener en cuenta que no todo el mundo que está en el anillo ciclista, tanto peatones como los propios ciclistas, son habituales, viene gente a Valencia que usa la bicicleta y ojalá cada vez la usen más, tanto los propios ciudadanos de Valencia como la gente que viene de fuera, y hay habituales y personas que no son tan habituales, insisto.

Es un documento con 45 puntos, con más de 100 casuísticas diferentes de problemas que usted puede encontrarse y es la tercera vez que vengo al Pleno a hacerle un ruego, en este caso sobre el tema ciclista y también sobre los peatones. Antes del verano o durante el verano le hice un ruego de más de 100 puntos sobre la red ciclista que todavía tenía por mejorar, luego le hice un ruego sobre toda la estructura alrededor de los ciclistas y hoy simplemente le hago partícipe de esto, con la esperanza de que sin que sirva de precedente porque a ver si es verdad y, ya digo, con todo el ánimo del mundo, cuando alguien diferente a usted o algo diferente a usted le dice algo, pues lo tome desde una perspectiva de una oportunidad para mejorar y no lo tome como una amenaza y no se ponga a la defensiva.

Yo con que un tanto por cien determinado de esto lo implemente, lo asimile y pueda mejorar, y podamos evitar accidentes que, por cierto, hay ya cuatro accidentes con hospitalización en la ronda ciclista, tres de ellos son puntos de este informe, lo digo por eso.

Pues nada, queda el ruego hecho.”

Sr. alcalde

“Moltes gràcies, jo vull recordar que els precs i preguntes són de tres minuts, que les preguntes s’han de respondre o en el moment o per escrit posteriorment i que els precs no fa falta respondre’ls, evidentment.

Que no calga respondre’ls no vol dir que estiga prohibit respondre’ls”

Sr. Grezzi

“Per alguna cosa ha servit l’anell ciclista, que comencen vostés a anar en bicicleta. Però em fa la impressió que són com els últims japonesos que estaven en una illa i batallaven després que s’havia acabat la II Guerra Mundial des de feia temps.

Signat electrònicament per:

Antefirma	Nom	Data	Emissor cert	Núm. sèrie cert
SECRETARI GENERAL I DEL PLE	PEDRO GARCIA RABASA	31/05/2017	ACCVCA-120	5348213462474800797

Id. document: R5L0 2K4G cjiZ IMXN TNIF Cgyh vg0=
CÒPIA INFORMATIVA (NO VERIFICABLE EN SEU ELECTRÒNICA)

Vos agraïsc tot allò que dieu però és una infraestructura molt consolidada que, de fet, desperta molt interés i que ja és el més usat de la ciutat. I a més, a nivell europeu hi ha molts llocs. Vull dir, nosaltres podem prendre exemple i podem mirar com podem millorar eixa infraestructura, i ho fem a diari perquè els tècnics treballen.

Però fa la impressió que encara batallen en contra del carril bici quan haurien d'estar satisfets que tenim una infraestructura tan bona, tan moderna, en el qual repartim l'espai d'una manera molt més democràtica i a més humanitzem els entorns que tenim a la ciutat. Hui hem fet públiques les dades: que ha baixat en eixe entorn un 10 % el trànsit motoritzat, que és una bona dada perquè ens ajuda en la primera ronda de circumval·lació del centre de la ciutat a baixar la contaminació, el soroll.

Ahir era el Dia Mundial del Soroll i diuen que a la nostra ciutat hi ha massa soroll, també és pel trànsit. I a més, avancem en eixe Pacte d'Alcaldes que tenim firmat unànimement ací que diu que per l'any 2030 hem de baixar les emissions, la contaminació i el consum energètic en un 40 %. Com ho anem a fer? Haurem d'actuar en les fonts que fan que això es produïsca, eixe consum exagerat. I les fonts són fonamentalment en l'àmbit urbà el vehicle motoritzat. Com ho fem? Potenciant les alternatives. Una d'elles l'anell ciclista i tota la xarxa de carril bici.

I per l'altra cosa que diu, no és cert i de fet al maig entrarà l'actuació en marxa."

145	RESULTAT: QUEDAR ASSABENTAT
ASSUMPTE: Prec formulat in voce per la Sra. Jiménez, del Grup Ciutadans, sobre la campanya del mosquit tigre.	

Sra. Jiménez

"Es un ruego que le hago a la Sra. Girau.

He podido comprobar que este año parece ser que se ha adelantado el tema del mosquito tigre con las lluvias y demás. Quiero recordarle que el año pasado le presenté una propuesta para esas campañas, para esa actualización del mapa.

Y mi ruego es simplemente que viendo conforme estamos que hoy, por ejemplo, está lloviendo, pues que comiencen esas campañas ya. O sea, vamos a dar esa información a los colegios ya, a las asociaciones de vecinos, que sepan lo que deben de hacer.

Simplemente es que se adelante y no esperarnos a junio a dar la información, sino empezar a darla ya, era ese mi ruego. Aunque sé que estáis trabajando en ello, me había faltado decirle que sé que están trabajando en ello pero que empecemos la campaña para que la gente empiece cuanto antes a saberlo. Pero sí, sé que están trabajando.

Gracias."

Sra. Girau

Signat electrònicament per:

Antefirma	Nom	Data	Emissor cert	Núm. sèrie cert
SECRETARI GENERAL I DEL PLE	PEDRO GARCIA RABASA	31/05/2017	ACCVCA-120	5348213462474800797

Id. document: R5L0 2K4G cjiZ IMXN TNIF Cgyh vg0=
CÒPIA INFORMATIVA (NO VERIFICABLE EN SEU ELECTRÒNICA)

"Como ya le he comentado en varias ocasiones, trabajamos durante todo el año y ahora ya se ha comenzado también con más intensidad porque, efectivamente, esta es una temporada en la que puede haber más incidencias, hemos comenzado también la campaña en Bussi, que es un espacio de consejos para todo el mundo. Pero estamos trabajando, como ya sabe.

Gracias."

146	RESULTAT: CONTESTADA
ASSUMPTE: Pregunta formulada in voce pel Sr. Mendoza, del Grup Popular, sobre la parada de l'EMT enfront del Convent de Sant Doménec.	

Sr. Mendoza

"Gracias, Sr. Ribó.

Mi pregunta es para el Sr. Grezzi. Es una pregunta que versa sobre la nueva dársena que hay de la EMT que recoge las líneas 1, 5, 32, 81 y 95 frente al Convento de Santo Domingo, en la plaza Tetuán, la antigua sede de Capitanía General de Valencia y actualmente sede del Cuartel General Terrestre de Alta Disponibilidad.

Como saben, el Convento de Santo Domingo fue declarado Monumento Histórico Nacional en el año 1931 y además de esto cuenta con la calificación BIC. Es un edificio gótico valenciano barroco que fue fundado en 1239 en terrenos concedidos por el rey Jaume I.

La normativa que se le aplica a ese edificio es el PEP del entorno BIC 08, aprobado por la Conselleria de Cultura en fecha 11 de marzo de 2016 por la Ley de Patrimonio Cultura Valenciano, y las Normas Urbanísticas que lo protegen. Concretamente, el art. 2.5.1.a) establece que las intervenciones de transferencia patrimonial requieren autorización de la Conselleria de Cultura, entre ellas las actuaciones de urbanización de los espacios públicos que sobrepasen su mera conservación o reposición.

Además, el art. 2.4, en el apartado 2, dice concretamente que estarán sujetas a autorización previa de la Conselleria de Cultura las intervenciones que aborden la reducción del tráfico y ampliación de las áreas peatonales en los entornos como el de la plaza Tetuán más concretamente.

Le hago esta pregunta sobre todo porque usted como líder ecoradical pues me imagino que alabará más el trabajo que hace el radio de una bicicleta que el que hacen nuestras fuerzas armadas. Por lo tanto, no creo que le importe mucho ese edificio.

Y como me preocupa el tema, la pregunta es si ha sido autorizada por parte de la Conselleria de Cultura ese proyecto de nueva urbanización y por lo tanto esa dársena. Y si es así, que ha sido autorizada, le solicitaríamos que nos haga llegar dicha autorización.

Muchas gracias."

Sr. Grezzi

Signat electrònicament per:

Antefirma	Nom	Data	Emissor cert	Núm. sèrie cert
SECRETARI GENERAL I DEL PLE	PEDRO GARCIA RABASA	31/05/2017	ACCVCA-120	5348213462474800797

Id. document: R5L0 2K4G cjiZ IMXN TNIF Cgyh vg0=
CÒPIA INFORMATIVA (NO VERIFICABLE EN SEU ELECTRÒNICA)

"Molt bé, Sr. Mendoza. De fet, ja ho he contestat. Hi ha un informe favorable, Sr. Mendoza. Crec que tinc una pregunta per escrit, la seua mateixa. Ja la té. Vosté vol fer ací espectacle però és que ja quasi no té públic, es pot reservar per a altres ocasions. Ja té la resposta, hi ha l'autorització. Tot perfecte."

_____

El Sr. Mendoza demana la paraula i el president no li la dóna. Parla el Sr. Mendoza i el president l'amonesta per primera vegada.

147	RESULTAT: CONTESTAR EN PRÒXIMA SESSIÓ
ASSUMPTE: Pregunta formulada in voce pel Sr. Grau, del Grup Popular, sobre la decisió de la Conselleria d'Educació de retirar unitats concertades a alguns centres educatius de la ciutat.	

Sr. Grau

"La semana pasada, coincidiendo con la festividad de Pascua y los centros escolares cerrados, los alumnos en sus casas, los profesores también aprovechando para descansar, la Conselleria de Educación, como tiene a bien y como siempre lo tiene así programado, entendió que era el momento de comunicar a los centros valencianos y por ende a las familias y a los alumnos cuáles eran los colegios, en este caso los centros que a partir del curso 2017-2018 iban a desaparecer o perder unidades concertadas para el desarrollo del bachillerato. Lógicamente, como ocurrió durante la semana pasada, los centros no ha sido hasta esta semana cuando han tenido oportunidad de hablar o comentar estas cuestiones.

En cualquier caso, aprovechando la celebración de la Comisión la semana pasada, le solicité o le rogué a la Sra. Oliver que pidiese por favor a la Conselleria de Educación los informes técnicos que avalaban esas decisiones y la resolución por la cual la Conselleria de Educación había tomado la decisión concretamente en la ciudad de Valencia de retirar unidades concertadas a 9 centros de la ciudad afectando aproximadamente a unos 400 alumnos, que en números fáciles serían 400 familias, pero incluso serán más porque al final los padres cuando tomamos la decisión de escolarizar a nuestros hijos solemos hacerlo según los niños que tienes uno o dos en el mismo centro y entonces si uno de ellos se ve afectado probablemente lo que estemos hablando es que estén afectados dos o más casos. Concretamente en ese caso, de la situación que estamos hablando serían aproximadamente 400 niños, 9 centros, 11 unidades concertadas las que han desaparecido.

Y mi pregunta es si ha solicitado los informes técnicos y las resoluciones a la Conselleria y el porqué lo hago en el Pleno de hoy, porque si grave me parecía que se anuncie algo tan importante aprovechando las vacaciones de Pascua, es que a fecha de ahora en estos momentos los centros afectados la única información que tienen es la que han tenido acceso a través de los medios de comunicación. Me parece muy, muy grave y creo que el Ayuntamiento de Valencia en este caso tiene que velar por los intereses también de estas familias y de estos centros. Y por eso insisto en si se ha solicitado esos informes, si se ha solicitado y se tienen pues que nos los hagan llegar para conocerlos y podérselos facilitar a los centros, aunque ustedes también lo podrían

Signat electrònicament per:

Antefirma	Nom	Data	Emissor cert	Núm. sèrie cert
SECRETARI GENERAL I DEL PLE	PEDRO GARCIA RABASA	31/05/2017	ACCVCA-120	5348213462474800797

Id. document: R5L0 2K4G cjiZ IMXN TNIF Cgyh vg0=
CÒPIA INFORMATIVA (NO VERIFICABLE EN SEU ELECTRÒNICA)

hacer. Y si no se ha hecho, por qué no se ha hecho y ruego que se haga cuanto antes. Creo que el tema es de la suficiente urgencia y las familias y los centros deberían conocer cuál ha sido la decisión y en qué está fundamentada.

Gracias."

Sra. Oliver

"Li contestarem per escrit."

L'alcalde assenyala que se li contestarà per escrit, de conformitat amb l'article 131.3 del Reglament Orgànic del Ple de l'Ajuntament de València.

148	RESULTAT: APROVAT
ASSUMPTE: Declaració institucional en defensa del ròtul de bronze del Banc de València.	

Atesa unànimement la urgència de tractar el tema, la Secretaria del Ple procedix a la lectura de la Declaració Institucional següent, que s'adopta pel Ple de l'Ajuntament.

DECLARACIÓN INSTITUCIONAL EN DEFENSA DEL RÓTULO DE BRONCE DEL BANCO DE VALENCIA

"El edificio Banco de Valencia es un emblema de la ciudad. Su monumentalidad lo convierte en un referente arquitectónico y un símbolo de sus ciudadanos. Estratégicamente ubicado, conformando la esquina de las calles Pintor Sorolla y Don Juan de Austria, luce como el edificio más significativo del neobarroco regionalista valenciano.

El 24 de julio de 1942 se inauguró el edificio para albergar la sede central de Banco de Valencia. Los primeros proyectos se remontan a 1929. En un principio, la estratégica ubicación iba a acoger un proyecto neobarroco que albergaría despachos y oficinas. Banco de Valencia compró el solar en 1931 y estudió diversas opciones. Se planteó una propuesta en clave aerodinámica y una segunda que seguía los postulados expresionistas del norteamericano F. Ll. Wright.

Ninguna de las dos se llevó a cabo ya que los dueños de Banco de Valencia tuvieron una visión nítida. Quisieron dejar en la ciudad un edificio que perdurara como símbolo y orgullo de sus ciudadanos. La sede se concibió como un edificio monumental que tenía que captar y mantener el carácter clásico de los valencianos igual que lo había hecho la Lonja, Patrimonio de la Humanidad por la Unesco, construida entre finales del siglo XV y principios del XVI, como muestra del progreso de la burguesía valenciana.

Este deseo se cristalizó en un edificio que es hoy el más significativo del neobarroco regionalista y que nos cuenta el cambio radical que experimentó la arquitectura en Valencia tras la Guerra Civil. La solución elegida es más regionalista y casticista que las anteriores ya que busca resaltar el carácter clásico valenciano y los elementos de su cultura. La entrada principal, rodeada de columnas, traslada sensación de seguridad a los que contemplan el edificio. Las letras

Signat electrònicament per:

Antefirma	Nom	Data	Emissor cert	Núm. sèrie cert
SECRETARI GENERAL I DEL PLE	PEDRO GARCIA RABASA	31/05/2017	ACCVCA-120	5348213462474800797

Id. document: R5L0 2K4G cjiZ IMXN TNIF Cgyh vg0=
CÒPIA INFORMATIVA (NO VERIFICABLE EN SEU ELECTRÒNICA)

de bronce que coronan la entrada con el lema 'Banco de Valencia' utilizan la tipología a la que Javier Goerlich recurría en sus obras. Este tipo de letras nunca formó parte de los estilos que usó la entidad financiera que lo construyó, ya que el lema de 'Banco de Valencia' fue puesto en la entrada para identificar el nombre del edificio.

Dentro de sus paredes se fraguaron muchos de los éxitos de los valencianos. El Banco de Valencia se hizo con el sudor y las lágrimas de los que, con su empeño y determinación, ensalzaron el carácter emprendedor de los valencianos y la riqueza e impulso de su tierra. Se cumplía así el binomio entre entidad y cliente que permitía que sueños y proyectos se convirtieran en realidad.

Hoy, el edificio Banco de Valencia sigue transmitiendo estos valores. La rica combinación de mármoles junto a los elementos decorativos de piedra caliza sobre ladrillo rojo conjuga con su rejería y cerámicas neobarrocas manteniendo así la esencia de los motivos que levantaron el edificio.

El edificio Banco de Valencia debe mantenerse en la ciudad contando nuestra historia. Su inclusión en el entorno de protección del BIC Teatro Principal y su nivel de protección así lo establece, subrayando en su ficha particularizada sus valores históricos, urbanísticos y arquitectónicos, a través de su fachada, tipología, sistema constructivo, altura de forjados, elementos decorativos o elementos singulares, entre otros. Con ello, la protección del edificio Banco de Valencia debe alcanzar todos los elementos que conforman la fachada del mismo, incluidas las letras que lucen en su entrada con el lema de ‘Banco de Valencia’.

El edificio suma hoy una nueva protección. La voluntad de todos los concejales del Ayuntamiento de València debe ser su inquebrantable compromiso de mantener intacto este edificio emblemático de manera que su regia apariencia de hoy perdure en el tiempo intacta como parte de la historia de la ciudad, de su urbanismo, de su arquitectura y, por ende, de todos los valencianos."

La presidència alça la sessió a les 15 hores, de la qual, com a secretari, estenc esta acta amb el vistiplau de la presidència.

Signat electrònicament per:

Antefirma	Nom	Data	Emissor cert	Núm. sèrie cert
SECRETARI GENERAL I DEL PLE	PEDRO GARCIA RABASA	31/05/2017	ACCVCA-120	5348213462474800797