Id. Document: Qz5W vJBk 1m0j 7W7d Xv99 3XVV eKs=
CÒPIA INFORMATIVA (NO VERIFICABLE EN SEU ELECTRÒNICA)

AJUNTAMENT DE VALÈNCIA

ACTA - JUNTA DE GOVERN LOCAL

En este documento, de contener datos de carácter personal objeto de protección, éstos se encuentran omitidos -sustituidos por asteriscos (*)- en cumplimiento del Reglamento General de Protección de Datos (UE) 2016/679.

SESSIÓ ORDINÀRIA JUNTA DE GOVERN LOCAL DEL DIA 10 DE FEBRER DE 2023

A la casa consistorial de la ciutat de València, a les 9 hores i 30 minuts del dia 10 de febrer de 2023, s'obri la sessió davall la presidència del Sr. alcalde, Joan Ribó Canut, amb l'assistència de huit dels nou membres de la Junta de Govern Local, la senyora primera tinenta d'alcalde i vicealcaldessa Sandra Gómez López i les senyores tinentes i els senyors tinents d'alcalde Carlos E. Galiana Llorens, Borja Jesús Sanjuán Roca, Isabel Lozano Lázaro, Mª. Luisa Notario Villanueva, Elisa Valía Cotanda i Giuseppe Grezzi; actua com a secretari el senyor segon tinent d'alcalde i vicealcalde Sergi Campillo Fernández.

Hi assistixen, així mateix, invitats per l'Alcaldia, la senyora regidora i els senyors regidors Pere Sixte Fuset i Tortosa, Alejandro Ramón Álvarez, Emiliano García Domene, Maite Ibáñez Giménez i Javier Ismael Mateo García, i el secretari general de l'Administració municipal, Sr. Francisco Javier Vila Biosca.

El senyor Alejandro Ramón Álvarez assistix per videoconferència.

Excusa la seua assistència el senyor tinent d'alcalde Aarón Cano Montaner.

Signat electrònicament per:

Antefirma	Nom	Data	Emissor cert	Núm. sèrie cert
SECRETARI GENERAL DE L'ADMINISTRACIÓ MUNICIPAL	FRANCISCO JAVIER VILA BIOSCA	20/02/2023	ACCVCA-120	15265885243444382578 9373589409460597569

Id. Document: Qz5W vJBk 1m0j 7W7d Xv99 3XVV eKs=
CÒPIA INFORMATIVA (NO VERIFICABLE EN SEU ELECTRÒNICA)

1	RESULTAT: APROVAT
ASSUMPTE: Lectura i aprovació, si és el cas, de l'Acta de la sessió ordinària que va tindre lloc el dia 3 de febrer de 2023.	

Es dona per llegida i és aprovada l'Acta de la sessió ordinària que va tindre lloc el dia 3 de febrer de 2023.

2	RESULTAT: APROVAT
EXPEDIENT: E-00400-2023-000004-00	PROPOSTA NÚM.: 1
ASSUMPTE: SECRETARIA GENERAL DE L'ADMINISTRACIÓ MUNICIPAL. Proposa la substitució de vocal del Grup Municipal Socialista en el Consell Rector de l'OAM Junta Central Fallera.	

"Fets

La Junta de Govern Local, de conformitat amb el que es disposa en l'article 127.1.m) de la Llei 7/1985, de 2 d'abril, de bases de règim local, així com els articles 93 a 100 del Reglament Orgànic de Govern i Administració de l'Ajuntament de València, en sessió celebrada el 26 de juliol de 2019, va adoptar acord sobre designació de vocals del Consell Rector de l'Organisme Autònom Junta Central Fallera, entre altres.

En representació del Grup Municipal Socialista es va nomenar els/les següents vocals:

- Titulars:

- María Pilar Bernabé García.
- Jordi Palanca.

- Suplents:

- Josefina Pardo.
- Sebastián González.

Mitjançant nota interior de data 27 de gener de 2023, del Grup Municipal Socialista, comunica el canvi de la vocal titular representant del citat Grup en el Consell Rector de l'Organisme Autònom Junta Central Fallera, Sra. María Pilar Bernabé García, per la Sra. Nuria Llopis Borrego, a l'efecte de que es procedisca a la seua tramitació.

Fonaments de Dret

Únic. Article 127.1.m) de la Llei 7/1985, de 2 d'abril, de bases de règim local, així com els articles 93 a 100 del Reglament Orgànic de Govern i Administració de l'Ajuntament de València.

Signat electrònicament per:

Antefirma	Nom	Data	Emissor cert	Núm. sèrie cert
SECRETARI GENERAL DE L'ADMINISTRACIÓ MUNICIPAL	FRANCISCO JAVIER VILA BIOSCA	20/02/2023	ACCVCA-120	15265885243444382578 9373589409460597569

Id. Document: Qz5W vJBk 1m0j 7W7d Xv99 3XVV eKs=
CÒPIA INFORMATIVA (NO VERIFICABLE EN SEU ELECTRÒNICA)

Hechos

La Junta de Gobierno Local, de conformidad con lo dispuesto en el artículo 127.1m) de la Ley 7/1985, de 2 de abril, de bases de Régimen Local, así como los artículos 93 a 100 del Reglamento Orgánico de Gobierno y Administración del Ayuntamiento de València, en sesión celebrada el 26 de julio de 2019, adoptó acuerdo sobre designación de vocales del Consejo Rector del Organismo Autónomo Junta Central Fallera, entre otros.

En representación del Grupo Municipal Socialista se nombró a los/as siguientes vocales:

- Titulares:

- María Pilar Bernabé García.
- Jordi Palanca.

- Suplentes:

- Josefina Pardo.
- Sebastián González.

Mediante nota interior de fecha 27 de enero de 2023, del Grupo Municipal Socialista, comunica el cambio de la vocal titular representante del citado Grupo en el Consejo Rector del Organismo Autónomo Junta Central Fallera, Sra. María Pilar Bernabé García, por la Sra. Nuria Llopis Borrego, a los efectos de que se proceda a su tramitación.

Fundamentos de Derecho

Único. Artículo 127.1m) de la Ley 7/1985, de 2 de abril, de bases de Régimen Local, así como los artículos 93 a 100 del Reglamento Orgánico de Gobierno y Administración del Ayuntamiento de València.

De conformitat amb els anteriors fets i fonaments de Dret, s'acorda:

Únic. Nomenar la Sra. Nuria Llopis Borrego vocal titular, en representació del Grup Municipal Socialista, en el Consell Rector de l'Organisme Autònom Junta Central Fallera, en substitució de la Sra. María Pilar Bernabé García.

De conformidad con los anteriores hechos y fundamentos de Derecho, se acuerda:

Signat electrònicament per:

Antefirma	Nom	Data	Emissor cert	Núm. sèrie cert
SECRETARI GENERAL DE L'ADMINISTRACIÓ MUNICIPAL	FRANCISCO JAVIER VILA BIOSCA	20/02/2023	ACCVCA-120	15265885243444382578 9373589409460597569

Id. Document: Qz5W vJBk 1m0j 7W7d Xv99 3XVV eKs=
CÒPIA INFORMATIVA (NO VERIFICABLE EN SEU ELECTRÒNICA)

Único. Nombrar a la Sra. Nuria Llopis Borrego vocal titular, en representación del Grupo Municipal Socialista, en el Consejo Rector del Organismo Autónomo Junta Central Fallera, en sustitución de la Sra. María Pilar Bernabé García."

3	RESULTAT: APROVAT
EXPEDIENT: E-00401-2023-000004-00	PROPOSTA NÚM.: 1
ASSUMPTE: SECRETARIA GENERAL I DEL PLE. Proposa acceptar l'ajuda per a gastos corrents concedida segons el Decret 219/2022, de 16 de desembre, del Consell, pel qual s'aproven les bases reguladores i es concedixen ajudes per a pal·liar els danys produïts per la borrasca Glòria a la Comunitat Valenciana.	

"FETS

Primer. L'Ajuntament de València es va veure obligat a efectuar diverses despeses, algunes extraordinàries i urgents, per a reparar les destrosses causades a la ciutat pel temporal patit durant el mes de gener de 2020, principalment els dies 18 a 22, anomenat la borrasca Glòria.

Segon. La Conselleria de Justícia, Interior i Administració Pública de la Generalitat Valenciana va publicar en el DOGV, de 27 de gener, l'acord, de 24 de gener de 2020, del Consell d'inici d'actuacions per a pal·liar els danys produïts per la borrasca Glòria a la Comunitat Valenciana i va establir un termini de 45 dies per a presentar les estimacions de danys en les infraestructures i béns públics que s'havien vist afectats, així com, en el seu cas, de les despeses extraordinàries de caràcter urgent efectuades com a conseqüència del dit temporal.

Tercer. D'acord amb les dades aportades en les memòries dels servicis municipals de Platges, Qualitat Acústica i de l'Aire, Cicle Integral de l'Aigua, Gestió Sostenible de Residus Urbans i Neteja de l'Espai Públic, Devesa-Albufera, Jardineria Sostenible, Coordinació d'Obres en Via Pública i Manteniment d'Infraestructures i la Fundació Esportiva Municipal, la Junta de Govern Local en sessió ordinària de 6 de març de 2020 va acordar aprovar la valoració dels danys produïts en les infraestructures i béns de titularitat de l'Ajuntament de València i els seus organismes dependents, així com de les despeses extraordinàries de caràcter urgent que havia hagut d'afrontar este municipi com a conseqüència de la borrasca Glòria, per import total d'1.380.107,29 euros, i remetre a la Generalitat sol·licitud d'iniciació de les actuacions previstes en el citat acord del Consell.

D'este acord es va donar trasllat als servicis afectats i a la Tresoreria General, la Intervenció de Comptabilitat i Pressupostos i als servicis de Fiscal Ingressos, Tresoreria, Servici Econòmic-Pressupostari i Comptabilitat per al seguiment de les actuacions que calgueren en cas de concedir-se les ajudes sol·licitades.

Quart. Amb data 2 d'abril de 2020 l'alcaldia va remetre a la Conselleria de Justícia, Interior i administració pública l'esmentada petició en la qual es valoraven unes despeses extraordinàries, impostos inclosos de 365.077,22 euros, segons la següent relació:

Signat electrònicament per:

Antefirma	Nom	Data	Emissor cert	Núm. sèrie cert
SECRETARI GENERAL DE L'ADMINISTRACIÓ MUNICIPAL	FRANCISCO JAVIER VILA BIOSCA	20/02/2023	ACCVCA-120	15265885243444382578 9373589409460597569

Id. Document: Qz5W vJBk 1m0j 7W7d Xv99 3XVV eKs=
CÒPIA INFORMATIVA (NO VERIFICABLE EN SEU ELECTRÒNICA)

- Recollida i incineració de peixos encallats	4.301,88 €
- Retirada d'arbres i branques, podes i altres danys en l'Albufera	6.861,91 €
- Reparació canonades i proveïment d'aigua potable amb garrafes i altres reparacions en platges	68.999,81 €
- Costos brigades extraordinàries de poda	117.020,21 €
- Retirada d'arena, pedres, algues, plàstics, fustes i peixos en platges de València	167.893,41 €

Així mateix, es valoraven uns gastos de reparacions de danys en béns inventariables, infraestructures i localització geogràfica per import total d'1.015.030,06 euros, amb la següent desglossa:

- Reparació i reposició torres de vigilància, cartells, biblioteques base i connexió dutxes	47.458,79 €
- Reposició de tancaments dunars de protecció	34.980,31 €
- Reparació danys en Platja de Pinedo i viari accés al passeig marítim Casbah	61.233,50 €
- Reconstrucció sostre emissari de Vera i pou i motors d'emissari del Saler i reconstrucció d'elements i canalitzacions en platges	234.907,46 €
- Diverses reparacions en instal·lacions esportives: camps, pavellons i poliesportius	565.000,00 €
- Preu reposició arbrat municipal	71.450,00 €

Cinquè. Les oficines municipals que van realitzar actuacions urgents i extraordinàries i altres despeses corrents per a la reparació dels danys causats per la borrasca han comunicat que totes elles estan ja finalitzades i abonades. D'acord amb esta informació dels diferents centres gestors de gastos no caldria aprovar un projecte de despeses perquè la seua execució ja no requerix un seguiment i control individualitzats.

Sisè. En el DOGV de 19 de desembre es publica el Decret 219/2022, de 16 de desembre, del Consell pel qual s'aproven les bases reguladores i es concedixen ajudes per a pal·liar els danys produïts per la borrasca Glòria en la Comunitat Valenciana.

Este decret aprova les ajudes directes als ajuntaments pel concepte d'ajudes destinades a actuacions de reparació dels danys produïts a conseqüència del temporal en les infraestructures i béns públics, naturals, edificis i altres construccions, així com en mobiliari i estris, i, si és el cas, de les despeses extraordinàries que, amb caràcter urgent, s'hagueren hagut d'efectuar a conseqüència del temporal amb la finalitat de garantir servicis públics essencials entre els dies 19 a 27 de gener de 2020, amb càrrec al capítol IV. L'import de l'ajuda concedida a l'Ajuntament de València és de 71.037,37 euros destinats a atendre despeses corrents.

Segons l'article 4.3 d'este Decret el pagament de les quanties atorgades es realitzarà, una vegada acceptada l'ajuda, mitjançant el lliurament anticipat del 100 % de l'import destinat a atendre despeses corrents.

Signat electrònicament per:

Antefirma	Nom	Data	Emissor cert	Núm. sèrie cert
SECRETARI GENERAL DE L'ADMINISTRACIÓ MUNICIPAL	FRANCISCO JAVIER VILA BIOSCA	20/02/2023	ACCVCA-120	15265885243444382578 937358940946059756 9

Id. Document: Qz5W vJBk 1m0j 7W7d Xv99 3XVV eKs=
CÒPIA INFORMATIVA (NO VERIFICABLE EN SEU ELECTRÒNICA)

Feta consulta telefònica amb la unitat tramitadora de l'Agència de seguretat i emergències s'aclarix que més endavant es publicarà la concessió d'ajudes amb càrrec del capítol VII.

Setè. L'alcaldia per moció de data 12 de gener de 2023 disposa la realització de les actuacions necessàries per a l'acceptació de l'ajuda de 71.037,37 euros per a despeses corrents aprovada pel citat Decret 219/2022, de 16 de desembre, del Consell, aprovar el compromís d'ingressos corresponent i requerir als servicis i organismes municipals que van assumir la reparació dels danys causats per Glòria perquè elaboren la documentació necessària per a complir les obligacions imposades a les entitats locals per l'article 7 del Decret.

Octau. El Servici Econòmic-Pressupostari, per correu electrònic de 10 de gener, comunica que ha creat l'aplicació pressupostària d'ingressos AE0000000 I/45088 GV AYUDAS BORRASCA GLORIA en la qual reconèixer els drets corresponents a l'ajuda concedida.

Novè. S'ha elaborat expedient comptable INGRES/2023/0000009928, núm. de document CI 4000000322 per import de 71.037,37 euros.

Desè. Esta proposta ha de ser fiscalitzada de conformitat pel Servici de Control Financer. Una vegada el Servici de Comptabilitat comunique que s'ha rebut l'ajuda, es tramitarà l'expedient comptable de reconeixement d'ingressos de contret simultani (RI-CI).

FONAMENTS DE DRET

Primer. Decret 219/2022, de 16 de desembre, del Consell pel qual s'aproven les bases reguladores i es concedixen ajudes per a pal·liar els danys produïts per la borrasca Glòria en la Comunitat Valenciana.

L'article 4.3 establix que:

'El pagament de les quanties atorgades als ajuntaments, es realitzarà, una vegada acceptada aquesta, mitjançant el lliurament anticipat del 100 % de l'import de l'ajuda, indicat en l'article 1 del Decret destinat a atendre despeses corrents'.

L'article 6 determina les condicions de les actuacions contemplades de la manera següent:

'Les ajudes que es concedeixen en aquest decret es podran destinar a cobrir els danys següents, pels imports i amb les condicions que s'indiquen:

a) Danys provocats en béns i infraestructures de titularitat municipal. La quantia de les ajudes podrà ser de fins al 100 % del valor dels danys produïts pel temporal a què fa referència aquest. Les despeses imputables a aquestes ajudes poden comprendre, a més dels imports d'execució de l'actuació, els honoraris de redacció de la memòria, direcció de l'actuació i tramitació de l'expedient, en la part proporcional a l'actuació realitzada amb aquesta ajuda, que en el seu conjunt no podrà superar l'ajuda concedida. Queden excloses d'aquest concepte les infraestructures de generació, transport i distribució d'energia elèctrica i instal·lacions de telecomunicació, així com les actuacions dirigides a l'execució d'obra nova i a la millora de les infraestructures i béns públics.

Signat electrònicament per:

Antefirma	Nom	Data	Emissor cert	Núm. sèrie cert
SECRETARI GENERAL DE L'ADMINISTRACIÓ MUNICIPAL	FRANCISCO JAVIER VILA BIOSCA	20/02/2023	ACCVCA-120	15265885243444382578 9373589409460597569

Id. Document: Qz5W vJBk 1m0j 7W7d Xv99 3XVV eKs=
CÒPIA INFORMATIVA (NO VERIFICABLE EN SEU ELECTRÒNICA)

b) Les despeses extraordinàries que, amb caràcter urgent, hagueren hagut d'efectuar els ajuntaments a conseqüència del temporal, entenent com a tals les despeses realitzades per aquest motiu des del 19 de gener fins a la data de publicació de l'Acord de 24 de gener de 2020, sempre que el seu objectiu siga el funcionament dels serveis públics essencials o imprescindibles per a garantir la vida i seguretat de les persones. La quantia de les ajudes podrà ser de fins al 100 % del valor les despeses extraordinàries realment efectuades. A aquest efecte, s'exclouen d'aquest concepte els treballs duts a terme amb mitjans propis de la corporació local, ja siguen materials, com ara maquinària, eines, etc., o humans, entés per tals el personal contractat amb anterioritat als fets causants, quan aquests s'haja realitzat dins de la jornada laboral ordinària. En cap cas seran objecte d'aquestes ajudes les despeses de personal generats per bombers, policia local, protecció civil i altres de caràcter anàleg.

c) En el seu conjunt no podrà superar l'ajuda concedida'.

Per altra banda, l'article 7 disposa que:

'Les corporacions locals assumiran les obligacions següents:

a) Dur a terme les actuacions previstes en un termini de fins a 12 mesos a comptar des de l'endemà de la publicació d'aquest decret en el Diari Oficial de la Generalitat Valenciana. S'haurà de disposar de totes les autoritzacions sectorials necessàries per a l'execució de les actuacions, la concessió d'aquesta ajuda no suposa l'obtenció de l'autorització per a l'execució d'aquestes.

b) Presentar, dins del termini indicat en l'apartat a, davant l'Agència Valenciana de Seguretat i Resposta a les Emergències, una memòria tècnica final, que certifique la correcta realització de les diferents actuacions dutes a terme amb l'ajuda objecte d'aquest decret, i indicar, per a cada infraestructura o bé públic, l'estat en el qual es trobava abans del temporal, l'estat en el qual es trobava després del temporal, les actuacions realitzades i el cost de cadascuna d'aquestes.

c) Justificar, dins del termini indicat en l'apartat a, davant l'Agència Valenciana de Seguretat i Resposta a les Emergències, mitjançant certificat expedit per l'interventor o interventora municipal la totalitat de les despeses realitzades fins al 100 % de l'aportació efectuada, incloent-hi una relació completa amb el desglossament de cadascun de les despeses realitzades que especifique el capítol de despesa i el tipus de l'actuació; així com la documentació establida en l'article 75 del Reial decret 887/2006, de 21 de juliol, pel qual s'aprova el Reglament de la Llei 38/2003, de 17 de novembre, general de subvencions.

d) Comunicar, dins del termini indicat en l'apartat a, a l'Agència Valenciana de Seguretat i Resposta a les Emergències, altres ajudes rebudes per a cadascuna de les actuacions realitzades.

e) Reintegrar els fons percebuts que no hagueren sigut degudament justificats dins del termini i en la forma escaient davant l'Agència Valenciana de Seguretat i Resposta a les Emergències, en aplicació de l'article 172 de la Llei 1/2015, de 6 de febrer, de la Generalitat, d'hisenda pública, del Sector Públic Instrumental i de Subvencions i en l'article 37 de la Llei 38/2003, de 17 de novembre, general de subvencions.

Signat electrònicament per:

Antefirma	Nom	Data	Emissor cert	Núm. sèrie cert
SECRETARI GENERAL DE L'ADMINISTRACIÓ MUNICIPAL	FRANCISCO JAVIER VILA BIOSCA	20/02/2023	ACCVCA-120	15265885243444382578 9373589409460597569

Id. Document: Qz5W vJBk 1m0j 7W7d Xv99 3XVV eKs=
CÒPIA INFORMATIVA (NO VERIFICABLE EN SEU ELECTRÒNICA)

f) Sotmetre's a les actuacions de comprovació que, respecte a la gestió d'aquests fons, duga a terme el personal tècnic competent en les matèries objecte d'aquestes ajudes, així com a les actuacions de control financer que realitze la Intervenció de la Generalitat i als procediments fiscalitzadors de la Sindicatura de Comptes'.

Segon. La Llei 38/2003, de 17 de novembre, General de Subvencions i el Reial decret 887/2006, de 21 de juliol, pel qual s'aprova el Reglament d'esta llei.

Tercer. La Base 45 d'execució del vigent Pressupost, que regula les Transferències corrents i de capital.

Quart. L'article 124.5 de la Llei 7/1985, de 2 d'abril, de Bases del Règim Local, permet que l'alcaldia delegue les seues competències en la Junta de Govern Local. Per Resolució núm. 9, de 20 de juny de 2019, l'alcalde l'ha delegat l'atribució d'acceptar subvencions.

De conformitat amb els anteriors fets i fonaments de Dret, s'acorda:

Primer. Acceptar l'ajuda de 71.037,37 euros en concepte de despeses corrents concedida per la Generalitat Valenciana segons l'annex del Decret 219/2022, de 16 de desembre, del Consell pel que s'aproven les bases reguladores y es concedixen ajudes per a pal·liar els danys produïts per la borrasca Glòria a la Comunitat Valenciana.

Segon. Aprovar el compromís d'ingressos (CI) per import de 71.037,37 euros d'acord amb l'expedient comptable INGRES/2023/0000009928, núm. de document comptable 4000000322.

Tercer. Requerir la col·laboració dels servicis i organismes municipals que van comunicar la realització de gastos de reparació dels danys causats per Glòria perquè, una vegada finalitzades les actuacions de reparació, remeten a la Secretària General i del Ple la documentació referida en l'article 7 de Decret:

- Memòria tècnica final, que certifique la correcta realització de les actuacions dutes a terme amb l'ajuda objecte del decret 219/22, indicant, per a cada infraestructura o ben públic, l'estat en el qual es trobava abans del temporal, l'estat en el qual es trobava després del temporal, les actuacions realitzades i el cost de cadascuna d'elles.

- Informe en el qual s'identifiquen les despeses corrents realitzades per a reparar els danys del temporal Glòria, amb relació detallada del tipus i quantia de la despesa realitzada i en el qual es relacione l'actuació subvencionada amb la proposta de despesa emesa en el seu moment per a la seua execució i pagament, a l'efecte de facilitar l'emissió del corresponent certificat per la Intervenció General (que ha d'incloure 'una relació completa amb el desglossament de cadascun de les despeses realitzades que especifique capítol de despesa i tipus de l'actuació').

- Compte justificatiu simplificat establit en l'article 75 del Reial decret 887/2006, de 21 de juliol, pel qual s'aprova el Reglament de la Llei 38/2003, de 17 de novembre, general de subvencions.

- Informe positiu sobre altres ajudes rebudes per a cadascuna de les actuacions realitzades o negatiu sobre l'absència de percepció d'altres ajudes, segons el cas.

Signat electrònicament per:

Antefirma	Nom	Data	Emissor cert	Núm. sèrie cert
SECRETARI GENERAL DE L'ADMINISTRACIÓ MUNICIPAL	FRANCISCO JAVIER VILA BIOSCA	20/02/2023	ACCVCA-120	15265885243444382578 9373589409460597569

Id. Document: Qz5W vJBk 1m0j 7W7d Xv99 3XVV eKs=
CÒPIA INFORMATIVA (NO VERIFICABLE EN SEU ELECTRÒNICA)

Quart. Comunicar l'acceptació d'esta subvenció a la Tresoreria General, a la Intervenció General i la Intervenció de Comptabilitat i Pressupostos i als servicis Econòmic-Pressupostari, Control Financer Permanent, Comptabilitat, Fiscal d'Ingressos i Tresoreria, per al seguiment de l'ingrés efectiu de l'import de l'ajuda i la realització de les actuacions que calguen en el compliment de les obligacions municipals establides en el Decret. Igualment, comunicar este acord a la Conselleria de Justícia, Interior i Administració Pública als efectes previstos en l'article 4.3 de l'esmentat Decret 219/2022."

4	RESULTAT: QUEDAR ASSABENTAT
EXPEDIENT: E-00501-2023-000047-00	PROPOSTA NÚM.: 1
ASSUMPTE: ASSESSORIA JURÍDICA MUNICIPAL. Proposa quedar assabentada de la Sentència del Tribunal Superior de Justícia de la Comunitat Valenciana que estima parcialment el recurs d'apel·lació seguit i revoca parcialment la Sentència del Jutjat de la Jurisdicció Contenciosa Administrativa núm. 1 dictada en el Recurs PO núm. 296/19, en matèria de responsabilitat patrimonial.	

"Por la Sección Primera de la Sala de lo Contencioso-Administrativo del Tribunal Superior de Justicia de la Comunidad Valenciana se ha dictado sentencia en el recurso de apelación seguido contra Sentencia del Juzgado de lo Contencioso-Administrativo n.º 1 recaída en el recurso contencioso-administrativo PO n.º 296/2019, y en virtud de las atribuciones que corresponden a la Junta de Gobierno Local según establece el art. 127.1.j) de la Ley 7/85 en la redacción dada por la Ley 57/2003 de 16 de diciembre, y de conformidad con el informe de la Asesoría Jurídica Municipal, se acuerda:

Único. Quedar enterada de la sentencia n.º 698, dictada por la Sala de lo Contencioso-Administrativo del Tribunal Superior de Justicia de la Comunidad Valenciana en fecha 20 de diciembre de 2022, por la que se estima parcialmente el recurso de apelación seguido por D.ª ****** y D. ******, revoca parcialmente la Sentencia n.º 192, del Juzgado de lo Contencioso-Administrativo n.º 1 de València dictada, en fecha 3 de noviembre de 2020, en el Recurso PO 296/2019, interpuesto por los apelantes contra desestimación de la reclamación por responsabilidad patrimonial por los daños y perjuicios producidos en la vivienda de su propiedad, como consecuencia de las filtraciones de agua que se desbordaban procedentes de la canalización o acequia entubada de titularidad municipal que discurre frente a dicha vivienda en la calle ****** n.º ******, y establece que el Ayuntamiento debe indemnizar a los perjudicados en la suma de 76.733,07 euros, más los intereses legales devengados desde la fecha de la reclamación administrativa hasta su efectivo pago, y desestima el recurso de apelación formulado por el Ayuntamiento de València contra la Sentencia del Juzgado."

5	RESULTAT: QUEDAR ASSABENTAT
EXPEDIENT: E-00501-2023-000046-00	PROPOSTA NÚM.: 1
ASSUMPTE: ASSESSORIA JURÍDICA MUNICIPAL. Proposa quedar assabentada de la Sentència, dictada pel Jutjat de la Jurisdicció Contenciosa Administrativa núm. 4, desestimatòria del Recurs PO núm. 113/20, sobre responsabilitat patrimonial.	

Signat electrònicament per:

Antefirma	Nom	Data	Emissor cert	Núm. sèrie cert
SECRETARI GENERAL DE L'ADMINISTRACIÓ MUNICIPAL	FRANCISCO JAVIER VILA BIOSCA	20/02/2023	ACCVCA-120	15265885243444382578 9373589409460597569

Id. Document: Qz5W vJBk 1m0j 7W7d Xv99 3XVV eKs=
CÒPIA INFORMATIVA (NO VERIFICABLE EN SEU ELECTRÒNICA)

"Por la Sala de lo Contencioso-Administrativo del Tribunal Superior de Justicia de la Comunidad Valenciana se ha dictado Sentencia desestimatoria del recurso de apelación seguida contra Sentencia, del Juzgado de lo Contencioso-Administrativo n.º 4 dictada en el PO n.º 113/2020, favorable a los intereses municipales, y en virtud de las atribuciones que corresponden a la Junta de Gobierno Local según establece el art. 127.1.j) de la Ley 7/85 en la redacción dada por la Ley 57/2003 de 16 de diciembre, y de conformidad con el informe de la Asesoría Jurídica Municipal, se acuerda:

Único. Quedar enterada de la Sentencia n.º 136, dictada por el Juzgado Contencioso-Administrativo n.º 4 de València, en fecha 29 de abril de 2021, desestimatoria del recurso contencioso-administrativo PO n.º 113/2020 interpuesto por D.ª ****** por los daños sufridos el 6 de abril de 2014, a consecuencia de una caída a la altura del número 40 de la plaza del Mercado, debido al mal estado de los adoquines de la calzada, habida cuenta que por Sentencia n.º 733/2022, dictada por la Sala de lo Contencioso-Administrativo Sección 2 del Tribunal Superior de Justicia de la Comunidad Valenciana, en fecha 19 de octubre de 2022, se ha desestimado la apelación n.º 366/2021, con imposición de costas a la apelante en ambas instancias."

6	RESULTAT: QUEDAR ASSABENTAT
EXPEDIENT: E-00501-2023-000042-00	PROPOSTA NÚM.: 1
ASSUMPTE: ASSESSORIA JURÍDICA MUNICIPAL. Proposa quedar assabentada del Decret, dictat pel Tribunal Superior de Justícia de la Comunitat Valenciana, que declara acabat el Recurs PO núm. 60/22, interposat contra Resolució del Tribunal Administratiu Central de Recursos Contractuals relativa al contracte de prestació de servici de gestió del trànsit de la ciutat de València.	

"Por el Tribunal Superior de Justicia de la Comunidad Valenciana Sección 5ª, se ha dictado Decreto n.º 131/2022 en fecha 21 de diciembre de 2022, que declara terminado el recurso contencioso-administrativo PO 60/2022 interpuesto por la Federación de Industria, Construcción y Agro de la Unión General de Trabajadores del País Valenciano (UGT-FICA-PV). Siendo el Decreto firme y favorable a los intereses municipales, y en virtud de las atribuciones que le corresponden de conformidad con el artículo 127.1.j) de la Ley 7/85 en la redacción dada por la Ley 57/2003, de 16 de diciembre, y de conformidad con el informe de la Asesoría Jurídica Municipal, se acuerda:

Único. Quedar enterada del Decreto n.º 131/2022 dictado por la Sección 5ª del Tribunal Superior de Justicia de la Comunidad Valenciana, por el que en virtud del desistimiento de la parte actora, declara terminado el recurso contencioso-administrativo PO n.º 60/2022 interpuesto por la Federación de Industria, Construcción y Agro de la Unión General de Trabajadores del País Valenciano (UGT-FICA-PV) contra Resolución del Tribunal Administrativo Central de Recurso Contractuales n.º 1948, de 29 de diciembre de 2021, por la que se desestima el recurso contra el anuncio de licitación y los pliegos de cláusulas administrativas Particulares y Prescripciones Técnicas de la licitación para contratar el 'Servicio Gestión del Tráfico de la ciudad de València'."

Signat electrònicament per:

Antefirma	Nom	Data	Emissor cert	Núm. sèrie cert
SECRETARI GENERAL DE L'ADMINISTRACIÓ MUNICIPAL	FRANCISCO JAVIER VILA BIOSCA	20/02/2023	ACCVCA-120	15265885243444382578 9373589409460597569

Id. Document: Qz5W vJBk 1m0j 7W7d Xv99 3XVV eKs=
CÒPIA INFORMATIVA (NO VERIFICABLE EN SEU ELECTRÒNICA)

7	RESULTAT: APROVAT
EXPEDIENT: E-00212-2022-000023-00	PROPOSTA NÚM.: 3
ASSUMPTE: SERVICI DE PROJECTES EUROPEUS. Proposa acceptar l'ajuda concedida al projecte 'Recollida separada de bioresidus' dins de la convocatòria d'ajudes per a la implantació de noves recollides separades, especialment bioresidus, i millora de les existents, finançades pel Pla de Recuperació, Transformació i Resiliència.	

"**HECHOS**

1º. Por Resolución de Alcaldía Z-167, de fecha 8 de junio de 2022, se acordó aprobar la participación en la convocatoria regulada en la Resolución de 5 de mayo de 2022, de la consellera de Agricultura, Desarrollo Rural, Emergencia Climática y Transición Ecológica, por la que se establecen las bases reguladoras y se convocan ayudas para la implantación de nuevas recogidas separadas, especialmente biorresiduos, y mejora de las existentes, financiadas por el Plan de Recuperación, Trasformación y Resiliencia (DOGV n.º 9342 de 18.05.2022), dándose cuenta a la Junta de Gobierno Local de 10 de junio de 2022, acuerdo (n.º 127) del subproyecto 'Línea A 'Recogida separada de biorresiduos' presentado por el Ayuntamiento de València en esta convocatoria de ayudas.

2º. El Ayuntamiento de València presentó, el 8 de junio de 2022, solicitud de ayuda a la convocatoria citada con el subproyecto 'Línea A 'Recogida separada de biorresiduos'.

Descripción: el proyecto consiste en el cerramiento de los contenedores para la fracción de residuos orgánicos e instalación de un sistema de identificación de usuarios. Integrándose las siguientes actuaciones:

El importe total del subproyecto **(**IVA incluido) asciende a: 3.705.000 €.

3º. Por la Conselleria de Agricultura, Desarrollo Rural, Emergencia Climática y Transición Ecológica se comunicó, el 23 de enero de 2023, Resolución del secretario autonómico de Emergencia Climática y Transición Ecológica de las ayudas para la implantación de nuevas recogidas separadas, especialmente biorresiduos, y mejora de las existentes, financiadas por el Plan de Recuperación, Transformación y Resiliencia, por la que se concede la ayuda solicitada por el Ayuntamiento de València para el subproyecto 'BIORRESIDUOS LÍNEA A 'RECOGIDA SEPARADA DE BIORRESIDUOS', con el desglose que se indica a continuación:

Presupuesto financiable	Ayuda
3.061.968,00 €	**696.711,32 €**

A los anteriores hechos les son de aplicación los siguientes:

FUNDAMENTOS DE DERECHO

I. Resolución de 5 de mayo de 2022, de la consellera de Agricultura, Desarrollo Rural, Emergencia Climática y Transición Ecológica, por la que se establecen las bases reguladoras y se convocan ayudas para la implantación de nuevas recogidas separadas, especialmente

Signat electrònicament per:

Antefirma	Nom	Data	Emissor cert	Núm. sèrie cert
SECRETARI GENERAL DE L'ADMINISTRACIÓ MUNICIPAL	FRANCISCO JAVIER VILA BIOSCA	20/02/2023	ACCVCA-120	15265885243444382578 9373589409460597569

Id. Document: Qz5W vJBk 1m0j 7W7d Xv99 3XVV eKs=
CÒPIA INFORMATIVA (NO VERIFICABLE EN SEU ELECTRÒNICA)

biorresiduos, y mejora de las existentes, financiadas por el Plan de Recuperación, Trasformación y Resiliencia (DOGV n.º 9342 de 18.05.2022).

II. Ley 38/2003, de 17 de noviembre, General de Subvenciones y su reglamento de desarrollo, aprobado por Real Decreto 887/2006, de 21 de julio, y supletoriamente por lo previsto en la Ley 39/2015, de 1 de octubre, del Procedimiento Administrativo Común de las Administraciones Públicas, y la Ley 40/2015, de 1 de octubre, de Régimen Jurídico del Sector Público.

III. Real Decreto-Ley 36/2020, de 30 de diciembre, por el que se aprueban medidas urgentes para la modernización de la Administración Pública y para la ejecución del Plan de Recuperación, Transformación y Resiliencia (PRTR).

IV. Orden HFP/1030/2021, de 29 de septiembre, por la que se configura el sistema de gestión del Plan de Recuperación, Transformación y Resiliencia.

V. Orden HFP/1031/2021, de 29 de septiembre, por la que se establece el procedimiento y formato de la información a proporcionar por las Entidades del Sector Público Estatal, Autonómico y Local para el seguimiento del cumplimiento de hitos y objetivos y de ejecución presupuestaria y contable de las medidas de los componentes del Plan de Recuperación, Transformación y Resiliencia.

VI. El Reglamento (UE) 2021/241 del Parlamento Europeo y del Consejo, de 12 de febrero de 2021 por el que se establece el mecanismo de recuperación y resiliencia (MRR), así como a las obligaciones de control, seguimiento de la ejecución y reingreso de fondos y el resto de normativa que lo desarrolle.

VII. La atribución para la aceptación/desestimación de subvenciones está delegada en la Junta de Gobierno Local por Resolución de Alcaldía número 9, de fecha 20 de junio de 2019.

De conformidad con los anteriores hechos y fundamentos de Derecho, se acuerda:

Primero. Aceptar la Resolución del secretario autonómico de Emergencia Climática y Transición Ecológica de las ayudas para la implantación de nuevas recogidas separadas, especialmente biorresiduos, y mejora de las existentes, financiadas por el Plan de Recuperación, Transformación y Resiliencia, de 23 de enero de 2023, por la que se concede la ayuda solicitada por el Ayuntamiento de València para el subproyecto 'BIORRESIDUOS LÍNEA A 'RECOGIDA SEPARADA DE BIORRESIDUOS' y aceptar las condiciones establecidas en la misma, con el desglose que se indica a continuación:

Presupuesto financiable	Subvención propuesta
3.061.968,00 €	696.711,32 €

Segundo. En consecuencia, dar traslado del presente acuerdo al Servicio de Residuos Sólidos para que prosiga con las actuaciones administrativas y económicas oportunas, de

Signat electrònicament per:

Antefirma	Nom	Data	Emissor cert	Núm. sèrie cert
SECRETARI GENERAL DE L'ADMINISTRACIÓ MUNICIPAL	FRANCISCO JAVIER VILA BIOSCA	20/02/2023	ACCVCA-120	15265885243444382578 9373589409460597569

Id. Document: Qz5W vJBk 1m0j 7W7d Xv99 3XVV eKs=
CÒPIA INFORMATIVA (NO VERIFICABLE EN SEU ELECTRÒNICA)

conformidad con las Bases de Ejecución del Presupuesto vigente y las instrucciones de la Intervención General (aprobación de proyecto de gasto, modificación de créditos por generación de ingresos y compromiso de ingreso y/o reconocimiento de derechos, según corresponda).

Tercero. Se nombra persona responsable coordinadora del subproyecto 'BIORRESIDUOS LÍNEA A 'RECOGIDA SEPARADA DE BIORRESIDUOS' al concejal delegado de Conservació d'Àrees Naturals i Devesa-Albufera, Jardineria Sostenible i Renaturalització de la Ciutat, Gestió Sostenible de Residus Urbans i Neteja de l'Espai Públic o persona en quien delegue.

Cuarto. Se nombra persona responsable técnica del subproyecto a la persona que ostente la Jefatura de Servicio de Gestió Sostenible de Residus Urbans i Neteja de l'Espai Públic o persona en quien delegue.

Significar que este Servicio es responsable de la correcta ejecución y cumplimiento de las actuaciones que integran el subproyecto y la persona titular de la Jefatura de Servicio será la persona responsable técnica de la correcta ejecución de las mismas.

Asimismo, la persona técnica responsable del subproyecto reportará a la persona coordinadora del subproyecto (concejal delegado del Servicio de Gestión Sostenible de Residuos Urbanos y Limpieza del Espacio Público o persona en quien delegue), cuando le sea requerida, toda la información y documentación necesaria para el cumplimiento de los siete principios PRTR.

Quinto. Se nombra al Servicio de Proyectos Europeos encargado de la supervisión del subproyecto indicado a fin de asegurar el cumplimiento de los siete principios PRTR y obtener una visión global adecuada de todos los subproyectos financiados con fondos NextGenerationUE del Ayuntamiento de València.

Para el cumplimiento de este fin, los Servicios implicados en los subproyectos y actuaciones financiados con fondos NextGenerationUE comunicarán al Servicio de Proyectos Europeos todos los expedientes que estén vinculados con sus actuaciones, con el fin de relacionarlos y establecer una correcta trazabilidad.

Sexto. Comunicar este acto administrativo al Servicio Económico-Presupuestario, Servicio de Control Permanente, Servicio de Contabilidad y Servicio Presupuestos y Contabilidad, así como a la Intervención General, a los efectos oportunos."

8	RESULTAT: APROVAT
EXPEDIENT: E-00212-2022-000024-00	PROPOSTA NÚM.: 3
ASSUMPTE: SERVICI DE PROJECTES EUROPEUS. Proposa acceptar l'ajuda concedida al projecte 'Bioresidus domèstics' dins de la convocatòria d'ajudes per a la implantació de noves recollides separades, especialment bioresidus, i millora de les existents, finançades pel Pla de Recuperació, Transformació i Resiliència.	

"**HECHOS**

Signat electrònicament per:

Antefirma	Nom	Data	Emissor cert	Núm. sèrie cert
SECRETARI GENERAL DE L'ADMINISTRACIÓ MUNICIPAL	FRANCISCO JAVIER VILA BIOSCA	20/02/2023	ACCVCA-120	15265885243444382578 9373589409460597569

Id. Document: Qz5W vJBk 1m0j 7W7d Xv99 3XVV eKs=
CÒPIA INFORMATIVA (NO VERIFICABLE EN SEU ELECTRÒNICA)

1º. Por Resolución de Alcaldía Z-166, de fecha 8 de junio de 2022 se acordó aprobar la participación en la convocatoria regulada en la Resolución de 5 de mayo de 2022, de la consellera de Agricultura, Desarrollo Rural, Emergencia Climática y Transición Ecológica, por la que se establecen las bases reguladoras y se convocan ayudas para la implantación de nuevas recogidas separadas, especialmente biorresiduos, y mejora de las existentes, financiadas por el Plan de Recuperación, Trasformación y Resiliencia (DOGV n.º 9342 de 18.05.2022), dándose cuenta a la Junta de Gobierno Local de 10 de junio de 2022, acuerdo (n.º 126) del subproyecto 'Línea B 'Biorresiduos domésticos' presentado por el Ayuntamiento de València en esta convocatoria de ayudas.

2º. El Ayuntamiento de València presentó el 8 de junio de 2022 solicitud de ayuda a la convocatoria citada con el subproyecto 'Sol. 2 Línea B Biorresiduos domésticos'.

Descripción: el proyecto consiste en ampliar el número de puntos de compostaje comunitario en huertos urbanos, colegios y otros que sean de interés en València.

El importe total del subproyecto **(**IVA incluido) asciende a: 74.052 €.

3º. Por la Conselleria de Agricultura, Desarrollo Rural, Emergencia Climática y Transición Ecológica se comunicó, el 23 de enero de 2023, Resolución del secretario autonómico de Emergencia Climática y Transición Ecológica de las ayudas para la implantación de nuevas recogidas separadas, especialmente biorresiduos, y mejora de las existentes, financiadas por el Plan de Recuperación, Transformación y Resiliencia, por la que se concede la ayuda solicitada por el Ayuntamiento de València para el subproyecto 'LÍNEA B BIORRESIDUOS DOMÉSTICOS', con el desglose que se indica a continuación:

Presupuesto financiable	Subvención propuesta
61.818,19 €	25.109,93 €

A los anteriores hechos les son de aplicación los siguientes:

FUNDAMENTOS DE DERECHO

I. Resolución de 5 de mayo de 2022, de la consellera de Agricultura, Desarrollo Rural, Emergencia Climática y Transición Ecológica, por la que se establecen las bases reguladoras y se convocan ayudas para la implantación de nuevas recogidas separadas, especialmente biorresiduos, y mejora de las existentes, financiadas por el Plan de Recuperación, Trasformación y Resiliencia (DOGV n.º 9342 de 18.05.2022).

II. Ley 38/2003, de 17 de noviembre, General de Subvenciones y su reglamento de desarrollo, aprobado por Real Decreto 887/2006, de 21 de julio, y supletoriamente por lo previsto en la Ley 39/2015, de 1 de octubre, del Procedimiento Administrativo Común de las Administraciones Públicas, y la Ley 40/2015, de 1 de octubre, de Régimen Jurídico del Sector Público.

Signat electrònicament per:

Antefirma	Nom	Data	Emissor cert	Núm. sèrie cert
SECRETARI GENERAL DE L'ADMINISTRACIÓ MUNICIPAL	FRANCISCO JAVIER VILA BIOSCA	20/02/2023	ACCVCA-120	15265885243444382578 9373589409460597569

Id. Document: Qz5W vJBk 1m0j 7W7d Xv99 3XVV eKs=
CÒPIA INFORMATIVA (NO VERIFICABLE EN SEU ELECTRÒNICA)

III. Real Decreto-Ley 36/2020, de 30 de diciembre, por el que se aprueban medidas urgentes para la modernización de la Administración Pública y para la ejecución del Plan de Recuperación, Transformación y Resiliencia (PRTR).

IV. Orden HFP/1030/2021, de 29 de septiembre, por la que se configura el sistema de gestión del Plan de Recuperación, Transformación y Resiliencia.

V. Orden HFP/1031/2021, de 29 de septiembre, por la que se establece el procedimiento y formato de la información a proporcionar por las Entidades del Sector Público Estatal, Autonómico y Local para el seguimiento del cumplimiento de hitos y objetivos y de ejecución presupuestaria y contable de las medidas de los componentes del Plan de Recuperación, Transformación y Resiliencia.

VI. El Reglamento (UE) 2021/241 del Parlamento Europeo y del Consejo, de 12 de febrero de 2021 por el que se establece el mecanismo de recuperación y resiliencia (MRR), así como a las obligaciones de control, seguimiento de la ejecución y reingreso de fondos y el resto de normativa que lo desarrolle.

VII. La atribución para la aceptación de subvenciones está delegada en la Junta de Gobierno Local por Resolución de Alcaldía número 9, de fecha 20 de junio de 2019.

De conformidad con los anteriores hechos y fundamentos de Derecho, se acuerda:

Primero. Aceptar la ayuda concedida por Resolución del secretario autonómico de Emergencia Climática y Transición Ecológica de las ayudas para la implantación de nuevas recogidas separadas, especialmente biorresiduos, y mejora de las existentes, financiadas por el Plan de Recuperación, Transformación y Resiliencia, por la que se concede la ayuda solicitada por el Ayuntamiento de València para el subproyecto 'LÍNEA B BIORRESIDUOS DOMÉSTICOS' y aceptar los términos establecidos en el misma, con el desglose que se indica a continuación:

Presupuesto financiable	Subvención propuesta
61.818,19 €	25.109,93 €

Segundo. En consecuencia, dar traslado del presente acuerdo al Servicio de Residuos Urbanos y Limpieza de Espacios Públicos para que prosiga con las actuaciones administrativas y económicas oportunas, de conformidad con las Bases de Ejecución del Presupuesto vigente y las instrucciones de la Intervención General (aprobación de proyecto de gasto, modificación de créditos por generación de ingresos y compromiso de ingreso y/o reconocimiento de derechos, según corresponda).

Tercero. Se nombra persona responsable coordinadora del proyecto al concejal delegado de Conservació d'Àrees Naturals i Devesa-Albufera, Jardineria Sostenible i Renaturalització de la Ciutat, Gestió Sostenible de Residus Urbans i Neteja de l'Espai Públic o persona en quien delegue.

Signat electrònicament per:

Antefirma	Nom	Data	Emissor cert	Núm. sèrie cert
SECRETARI GENERAL DE L'ADMINISTRACIÓ MUNICIPAL	FRANCISCO JAVIER VILA BIOSCA	20/02/2023	ACCVCA-120	15265885243444382578 937358940946059756 9

Id. Document: Qz5W vJBk 1m0j 7W7d Xv99 3XVV eKs=
CÒPIA INFORMATIVA (NO VERIFICABLE EN SEU ELECTRÒNICA)

Cuarto. Se nombra persona responsable técnica del subproyecto a la persona que ostente la Jefatura del Servicio de Gestió Sostenible de Residus Urbans i Neteja de l'Espai Públic o persona en quien delegue.

Significar que este Servicio es responsable de la correcta ejecución y cumplimiento de las actuaciones que integran el subproyecto y la persona titular de la Jefatura de Servicio será la persona responsable técnica de la correcta ejecución de las mismas.

Asimismo, la persona técnica responsable del subproyecto reportará a la persona coordinadora del subproyecto (concejal delegado del Servicio de Gestió Sostenible de Residus Urbans i Neteja de l'Espai Públic o persona en quien delegue), cuando le sea requerida, toda la información y documentación necesaria para el cumplimiento de los siete principios PRTR.

Quinto. Se nombra al Servicio de Proyectos Europeos encargado de la supervisión del subproyecto indicado a fin de asegurar el cumplimiento de los siete principios PRTR y obtener una visión global adecuada de todos los subproyectos financiados con fondos NextGenerationUE del Ayuntamiento de València.

Para el cumplimiento de este fin, los Servicios implicados en los subproyectos y actuaciones financiados con fondos NextGenerationUE comunicarán al Servicio de Proyectos Europeos todos los expedientes que estén vinculados con sus actuaciones, con el fin de relacionarlos y establecer una correcta trazabilidad.

Sexto. Comunicar este acto administrativo al Servicio Económico-Presupuestario, Servicio de Control Permanente, Servicio de Contabilidad y Servicio Presupuestos y Contabilidad, así como a la Intervención General, a los efectos oportunos."

9	RESULTAT: APROVAT
EXPEDIENT: E-04103-2021-000047-00	PROPOSTA NÚM.: 14
ASSUMPTE: OFICINA DE PUBLICITAT I ANUNCIS OFICIALS (OPAO). Proposa aprovar un reconeixement d'obligació per l'assistència tècnica per a la gestió, manteniment, actualització i seguiment dels perfils institucionals de l'Ajuntament de València en les xarxes socials.	

"Vista la documentación obrante en el expediente de la que se derivan los siguientes:

Hechos

Primero. La concejala delegada de Contratación, mediante Resolución n.º NV-365, de fecha 23-02-2022, aprobó adjudicar el contrato del servicio de asistencia técnica para la gestión, mantenimiento, actualización y seguimiento de los perfiles institucionales del ayuntamiento de València en las redes sociales: cuentas en Facebook y Twitter @ajuntamentvlc y en Instagram @ajuntamentvlc, por un plazo de duración de un año, a la mercantil WEE ECOMMERCE, SL, con CIF B98656275, por un importe de 40.197,10 €, más 8.441,39 €, correspondiente al 21 % de IVA, lo que hace un total de 48.638,49 €, según documento de disposición del gasto n.º 3000002361 anexo al EC-GASTO/2022/0000004759.

Signat electrònicament per:

Antefirma	Nom	Data	Emissor cert	Núm. sèrie cert
SECRETARI GENERAL DE L'ADMINISTRACIÓ MUNICIPAL	FRANCISCO JAVIER VILA BIOSCA	20/02/2023	ACCVCA-120	15265885243444382578 9373589409460597569

Id. Document: Qz5W vJBk 1m0j 7W7d Xv99 3XVV eKs=
CÒPIA INFORMATIVA (NO VERIFICABLE EN SEU ELECTRÒNICA)

El gasto, de carácter plurianual, del citado contrato se reservó en fase A con cargo aplicación AG530 92600 22799, según propuesta de gasto n.º 2021/03931 (migrado autorizado Op. fase anterior; GASTOS/2022/0000004516).

Segundo. El contrato se firmó el 31 de marzo de 2022, entrando en vigor el día siguiente, el 1 de abril de 2022.

Tercero. Por Resolución NV-2286, de 3 de octubre de 2022, se aprobó el reajuste definitivo del gasto plurianual derivado de la licitación del contrato del servicio y aprueba el documento de disposición de gasto complementario n.º 3000008389 incluido en el EC GASTOS/2022/0000266020.

Cuarto. Se ha presentado por el interesado, a través de la plataforma de facturas para su tramitación y pago, la factura n.º L00049, con fecha de emisión el 31 de diciembre de 2022, presentada el 4 de enero de 2023, de 4.0543,00 €, IVA incluido, por la gestión, mantenimiento, actualización y seguimiento de los perfiles institucionales del Ayuntamiento de València en las redes sociales del mes de diciembre de 2022.

Se trata pues, de servicios prestados dentro del año 2022, cuyo gasto se autorizó y dispuso en el año 2022, mediante la citada Resolución NV-365, de 23 de febrero de 2022, cuya factura se ha presentado en el año 2023, acompañada del justificante con la relación de las acciones realizadas en dicho mes y que consta en el expediente.

Quinto. Existe crédito presupuestario adecuado y suficiente, por lo que, tras haber sido conformada las factura y documentos por la responsable, fiscalizado de conformidad por la Intervención General, e imputado a la aplicación presupuestaria correspondiente, procede recabar el acuerdo de la Junta de Gobierno Local en los términos abajo expuestos, según el trámite establecido para el pago de estas facturas por las Bases de Ejecución del Presupuesto.

Fundamentos de Derecho

Para el abono de la factura debe seguirse el procedimiento específico de la obligación de un gasto autorizado y dispuesto en el ejercicio anterior, cuando no se haya incorporado, total o parcialmente, el remanente de crédito que lo ampara al presupuesto corriente y previsto en la Base 17.1.a) de Ejecución del Presupuesto, siendo la Junta de Gobierno Local el órgano competente para su aprobación.

Consta en el expediente el acto administrativo adoptado por el órgano competente y el documento contable que acredita la existencia de crédito adecuado y suficiente en el ejercicio de procedencia DOC (D) n.º 3000002361 anexo al EC-GASTO/2022/0000004759 y documento de disposición de gasto complementario n.º 3000008389 incluido en el EC GASTOS/2022/0000266020.

Puesto que el trabajo han sido realizado para el Ayuntamiento, deberán de tramitarse las tareas tendentes al pago de la factura. El importe total a abonar es 4.053,00 €, que podrá aplicarse, a la partida AG530 92600 22799, que corresponde a trabajos realizados por otras empresas y profesionales. Se ha elaborado el documento contable de obligación sobre disponible

Signat electrònicament per:

Antefirma	Nom	Data	Emissor cert	Núm. sèrie cert
SECRETARI GENERAL DE L'ADMINISTRACIÓ MUNICIPAL	FRANCISCO JAVIER VILA BIOSCA	20/02/2023	ACCVCA-120	15265885243444382578 937358940946059756 9

Id. Document: Qz5W vJBk 1m0j 7W7d Xv99 3XVV eKs=
CÒPIA INFORMATIVA (NO VERIFICABLE EN SEU ELECTRÒNICA)

número 6000035638 anexo al EC- GASTOS/2023/0000002554, que se envía a fiscalizar al Servicio Fiscal Gastos.

De conformidad con los anteriores hechos y fundamentos de Derecho, se acuerda:

Único. Aprobar y reconocer la obligación de pago por el Ayuntamiento a WEE ECOMMERCE, SL, con CIF B98656275, de la cantidad de 4.053,00 €, incluido IVA (3.349,59 €, más 703,41 €, de IVA al tipo de 21 %), que resulta de suma de la factura n.º L00049, con fecha de emisión el 31 de diciembre de 2022, presentada el 4 de enero de 2023, gasto incluido en el documento de obligación que se adjunta al expediente contable GASTOS/2023/0000002554 y número de documento 6000035638, por el servicio de gestión, mantenimiento, actualización y seguimiento de los perfiles institucionales del Ayuntamiento de València en las redes sociales del mes de diciembre de 2022, servicio contratado y gasto autorizado y dispuesto incluido en el documento de disposición número 3000002361 anexo al EC-GASTO/2022/0000004759 y documento de disposición de gasto complementario n.º 3000008389 incluido en el EC GASTOS/2022/0000266020, por Resolución NV-365, de fecha 23-02-2022, y NV-2286, de 3 de octubre de 2022, de reajuste del correspondiente gasto."

10	RESULTAT: APROVAT
EXPEDIENT: E-04103-2022-000011-00	PROPOSTA NÚM.: 5
ASSUMPTE: OFICINA DE PUBLICITAT I ANUNCIS OFICIALS (OPAO). Proposa aprovar un reconeixement d'obligació en concepte de servicis prestats en matèria de cobertura fotogràfica dels actes institucionals i de comunicació.	

"Vista la documentación obrante en el expediente, de la que se derivan los siguientes:

Hechos

Primero Por Resolución n.º NV-1411, de fecha 16 de junio de 2022, de la concejala delegada de Contratación, se aprobó contratar servicio de fotoperiodismo para la cobertura fotográfica de los actos institucionales y soporte a la comunicación realizados por Alcaldía y las distintas Concejalías por un importe de 140.158,32 €, a la baja, y aprobar el gasto plurianual según EC/GASTOS/2022/0000004725 que incluye el DOC. (A) 2000000329.

Previa a su adjudicación se aprobó el reajuste provisional por Resolución NV-2339, de 5 de octubre de 2022, el DOC. (A-compl) 2000000442, anexo al EC/GASTOS/2022/0000268626, derivado de la licitación.

Por Resolución NV-2446, de 18 de octubre de 2022, dictada por la concejala delegada de Contratación, se adjudicó el contrato para la prestación del servicio de fotoperiodismo para la cobertura fotográfica de los actos institucionales y soporte a la comunicación realizados por Alcaldía y las distintas Concejalías del Ayuntamiento de València a través del Gabinete de Comunicación, a la UTE MIGUEL ÁNGEL ORTELLS MORENO-JOSÉ VICENTE JORDÁN TUSÓN, con CIF U10979151, por un importe de 128.945,65 €, IVA incluido, por una duración de tres años. Así mismo, se aprobó el gasto incluido en el documento disposición número 3000005422 (EC GASTOS/2022/0000272692).

Signat electrònicament per:

Antefirma	Nom	Data	Emissor cert	Núm. sèrie cert
SECRETARI GENERAL DE L'ADMINISTRACIÓ MUNICIPAL	FRANCISCO JAVIER VILA BIOSCA	20/02/2023	ACCVCA-120	15265885243444382578 937358940946059756 9

Id. Document: Qz5W vJBk 1m0j 7W7d Xv99 3XVV eKs=
CÒPIA INFORMATIVA (NO VERIFICABLE EN SEU ELECTRÒNICA)

El contrato fue formalizado el 25 de noviembre de 2022.

Por último, por Resolución NV-3750, de fecha 29 de diciembre de 2022, se aprobó el reajuste definitivo, quedando reajustado el gasto conforme al EC/GASTOS/2022/000365980 DOC. 3000011756 y EC/GASTOS/00002726992, DOC. 3000005422.

Segundo. Se ha presentado por el interesado, a través de la plataforma de facturas para su tramitación y pago, la factura n.º 2, con fecha de emisión el 31 de diciembre de 2022, presentada el 3 de enero de 2023, de 3.581,82 €, IVA incluido, por la cobertura fotográfica de actos institucionales y de comunicación realizados durante el mes de diciembre de 2022.

Se trata pues, de servicios prestados dentro del año 2022, cuyo gasto se autorizó y dispuso en el año 2022, mediante las citadas resoluciones, cuya factura se ha presentado en el año 2023, acompañada del justificante con la relación de actos cubiertos en dicho periodo y que consta en el expediente.

Tercero. Existe crédito presupuestario adecuado y suficiente, por lo que, tras haber sido conformada las factura y documentos por la responsable, fiscalizado de conformidad por la Intervención General, e imputado a la aplicación presupuestaria correspondiente, procede recabar el acuerdo de la Junta de Gobierno Local en los términos abajo expuestos, según el trámite establecido para el pago de estas facturas por las bases de ejecución del Presupuesto.

Fundamentos de Derecho

Único. Para el abono de la factura debe seguirse el procedimiento específico de la obligación de un gasto autorizado y dispuesto en el ejercicio anterior, cuando no se haya incorporado, total o parcialmente, el remanente de crédito que lo ampara al Presupuesto corriente y previsto en la base 17.1.a) de ejecución del Presupuesto, siendo la Junta de Gobierno Local el órgano competente para su aprobación.

Consta en el expediente el acto administrativo adoptado por el órgano competente y los documentos contables que acredita la existencia de crédito adecuado y suficiente en el ejercicio de procedencia arriba trascritos.

Puesto que el trabajo ha sido realizado para el Ayuntamiento, deberán de tramitarse las tareas tendentes al pago de la factura. El importe total a abonar es 3.581,82 €, que podrá aplicarse, a la partida AG530 92600 22799, que corresponde a trabajos realizados por otras empresas y profesionales. Se ha elaborado el documento contable de obligación sobre disponible número 6000035853 anexo al EC- GASTOS/2023/0000004372, que se envía a fiscalizar al Servicio Fiscal Gastos.

De conformidad con los anteriores hechos y fundamentos de Derecho, se acuerda:

Único. Aprobar y reconocer la obligación de pago por el Ayuntamiento a la UTE MIGUEL ÁNGEL ORTELLS MORENO-JOSÉ VICENTE JORDÁN TUSÓN, con CIF U10979151, de la cantidad de 3.581,82 €, incluido IVA (2.960,18 €, más 621,64 €, de IVA al tipo de 21 %), que resulta de suma de la factura n.º 2, con fecha de emisión 31 de diciembre de 2022, presentada el 3 de enero de 2023, gasto incluido en el documento de obligación que se adjunta al expediente

Signat electrònicament per:

Antefirma	Nom	Data	Emissor cert	Núm. sèrie cert
SECRETARI GENERAL DE L'ADMINISTRACIÓ MUNICIPAL	FRANCISCO JAVIER VILA BIOSCA	20/02/2023	ACCVCA-120	15265885243444382578 937358940946059756 9

Id. Document: Qz5W vJBk 1m0j 7W7d Xv99 3XVV eKs=
CÒPIA INFORMATIVA (NO VERIFICABLE EN SEU ELECTRÒNICA)

contable GASTOS/2023/0000004372 y número de documento 6000035853, por la cobertura fotográfica de actos institucionales y de comunicación realizados en el mes de diciembre de 2022, servicio contratado y gasto autorizado y dispuesto incluido en el documento de disposición número 3000005422 (EC GASTOS/2022/0000272692), por Resolución GO-4676, de 4 de octubre de 2022 y reajuste aprobado por por Resolución NV-3750, de fecha 29 de diciembre de 2022 según EC/GASTOS/2022/000365980 documento contable 3000011756."

11	RESULTAT: APROVAT
EXPEDIENT: E-04103-2022-000074-00	PROPOSTA NÚM.: 2
ASSUMPTE: OFICINA DE PUBLICITAT I ANUNCIS OFICIALS (OPAO). Proposa aprovar un reconeixement d'obligació en concepte de prestació de servicis de cobertura audiovisual d'actes institucionals i de comunicació de l'Ajuntament.	

"Vista la documentación obrante en el expediente de la que se derivan los siguientes:

Hechos

Primero. Por Resolución n.º GO-5404, de 15 de noviembre de 2022, dictada por la concejala delegado de Relaciones con los Medios, se adjudicó el contrato menor del servicio de cobertura audiovisual de los actos institucionales y de comunicación de la Alcadía y las distintas concejalías del Ayuntamiento de València, a ORONETA AUDIOVISUALS, SL, con CIF: B98589021, según presupuesto de fecha 8 de noviembre de 2022, y por un importe de 4.446,75 € IVA incluido, por una duración de un mes, y en cualquier caso a partir del 28 de noviembre inclusive, hasta la formalización del nuevo contrato en estaba en tramitación por el procedimiento de licitación abierto simplificado (en el E-04101/2022/142-SER y E-05103-2022-11) y fuese formalizado, hecho que a fecha de hoy sigue pendiente.

En consecuencia se prestó el servicio desde el 28 de noviembre de 2022 a 27 de diciembre de 2022 (1 mes). Así mismo, la forma de pago se estableció mediante una única factura con la relación de actos cubiertos en el periódo efectivo de objeto del contrato en la parte proporcional que correspodiese, que finalmente ha sido de un mes, y se aprobó el gasto autorizado y dispuesto incluido en el documento de autorización y disposición número 3000005792 (EC GASTOS/2022/0000351157).

De conformidad con ello, el total a abonar correspondiente al periodo efectivo de la prestación, un mes, desde el 28 de noviembre hasta el 27 de diciembre 2022, es de 4.446,75 €, IVA incluido.

Se ha presentado por el interesado, a través de la plataforma de facturas para su tramitación y pago, la factura n.º 293, con fecha de emisión el 30 de diciembre de 2022, presentada el 3 de enero de 2023, de 4.446,75 €, IVA incluido, por la cobertura audiovisual de los actos institucionales realizados desde el el 28 de noviembre hasta el 27 de diciembre 2022.

Se trata pues, de servicios prestados dentro del año 2022, cuyo gasto se autorizó y dispuso en el año 2022, mediante la citada Resolución GO -5404, de 15 de noviembre de 2022, cuya factura se ha presentado en el año 2023, acompañada del justificante con la relación de actos cubiertos en dicho periodo y que consta en el expediente.

Signat electrònicament per:

Antefirma	Nom	Data	Emissor cert	Núm. sèrie cert
SECRETARI GENERAL DE L'ADMINISTRACIÓ MUNICIPAL	FRANCISCO JAVIER VILA BIOSCA	20/02/2023	ACCVCA-120	15265885243444382578 9373589409460597569

Id. Document: Qz5W vJBk 1m0j 7W7d Xv99 3XVV eKs=
CÒPIA INFORMATIVA (NO VERIFICABLE EN SEU ELECTRÒNICA)

Segundo. Existe crédito presupuestario adecuado y suficiente, por lo que, tras haber sido conformada la factura y documentos por la responsable, fiscalizado de conformidad por la Intervención General, e imputado a la aplicación presupuestaria correspondiente, procede recabar el acuerdo de la Junta de Gobierno Local en los términos abajo expuestos, según el trámite establecido para el pago de estas facturas por las Bases de Ejecución del Presupuesto.

Fundamentos de Derecho

Para el abono de la factura debe seguirse el procedimiento específico de la obligación de un gasto autorizado y dispuesto en el ejercicio anterior, cuando no se haya incorporado, total o parcialmente, el remanente de crédito que lo ampara al presupuesto corriente y previsto en la Base 17.1.a) de Ejecución del Presupuesto, siendo la Junta de Gobierno Local el órgano competente para su aprobación.

Consta en el expediente el acto administrativo adoptado por el órgano competente y el documento contable que acredita la existencia de crédito adecuado y suficiente en el ejercicio de procedencia DOC (AD) n.º 3000005792 y anexo al EC-GASTOS/2022/0000351157.

Puesto que el trabajo han sido realizado para el Ayuntamiento, deberán de tramitarse las tareas tendentes al pago de la factura. El importe total a abonar es 4.446,75 €, que podrá aplicarse, a la partida AG530 92600 22799, que corresponde a trabajos realizados por otras empresas y profesionales. Se ha elaborado el documento contable de obligación sobre disponible número 6000035803 anexo al EC- GASTOS/2023/0000004059, que se envía a fiscalizar al Servicio Fiscal Gastos.

De conformidad con los anteriores hechos y fundamentos de Derecho, se acuerda:

Único. Aprobar y reconocer la obligación de pago por el Ayuntamiento a ORONETA AUDIOVISUALS, SL, con CIF: B98589021, de la cantidad de 4.446,75 €, incluido IVA (3.675,00 €, más 771,75 €, de IVA al tipo de 21 %), que resulta de suma de la factura n.º 293, con fecha de emisión 30 de diciembre de 2022, presentada el 3 de enero de 2023, gasto incluido en el documento de obligación que se adjunta al expediente contable GASTOS/2023/0000004059 y número de documento 6000035803, por la cobertura audiovisual de los actos institucionales y de comunicación, realizados del 28 de noviembre al 27 de diciembre del 2022 (un mes), servicio contratado y gasto autorizado y dispuesto incluido en el documento de autorización y disposición número 3000005792 (EC GASTOS/2022/0000351157), por Resolución GO-5404, de 15 de noviembre de 2022."

12	RESULTAT: APROVAT
EXPEDIENT: E-05501-2023-000002-00	PROPOSTA NÚM.: 1
ASSUMPTE: SERVICI ECONOMICOPRESSUPOSTARI. Proposa aprovar una modificació per transferència de crèdits.	

"**HECHOS**

I. Por moción del concejal de Hacienda se inicia expediente de modificación de créditos mediante transferencia entre aplicaciones de la misma área de gasto.

Signat electrònicament per:

Antefirma	Nom	Data	Emissor cert	Núm. sèrie cert
SECRETARI GENERAL DE L'ADMINISTRACIÓ MUNICIPAL	FRANCISCO JAVIER VILA BIOSCA	20/02/2023	ACCVCA-120	15265885243444382578 9373589409460597569

Id. Document: Qz5W vJBk 1m0j 7W7d Xv99 3XVV eKs=
CÒPIA INFORMATIVA (NO VERIFICABLE EN SEU ELECTRÒNICA)

II. Por acuerdo de Junta de Gobierno Local de fecha 6-05-2022 se aprobó la 4ª modificación de créditos generados por ingresos, según el expediente contable de SEDA de modificación de crédito por generaciones de crédito n.º MCRED/2022/0040000041 y número de documento 100000213, por importe total para el 2022 de 1.567.157,65 €.

Asimismo se aprobó el Proyecto de Gasto Plurianual 2022/00104 denominado 'PLAN INVERSIONES 2021 DIPUTACIÓN VALENCIA', por un importe total de 1.999.819,02 €, financiado en su totalidad con recursos afectados:

2022	2023	TOTAL
1.567.157,65 €	**432.661,37 €**	**1.999.819,02 €**

III. Consta en el expediente informe emitido por el Servicio de Pobles de València en el que se pone de manifiesto que el código orgánico asignado a las aplicaciones presupuestarias que desarrollan el proyecto en la anualidad 2023 (GE350 Servicio de Obras de Infraestructura) no es el correcto, resultando procedente realizar una transferencia de crédito de la cantidad incorporada al Servicio de Obras de Infraestructura (GE350-15300-61900) correspondiente a la anualidad del 2023 del Proyecto de Gasto 2022/00104, al Servicio de Obras en Vía Pública y Mantenimiento de Infraestructuras (GG230-15320-61900), dado que es el encargado de ejecutar esas obras.

IV. El alta de crédito se financia con la baja de las aplicaciones recogidas en el PG 2022/00104 denominado 'PLAN INVERSIONES 2021 DIPUTACIÓN VALENCIA', conforme al documento contable MCRED/2023/0030000022.

V. Consta acreditado en el expediente que las bajas del estado de gastos del ejercicio 2023 no producen detrimento alguno del Servicio.

FUNDAMENTOS DE DERECHO

A. La base 11ª de las Bases de Ejecución del Presupuesto municipal del ejercicio 2023 del Ayuntamiento de València establece que son transferencias de crédito las modificaciones presupuestarias que, sin alterar la cuantía del Presupuesto de Gastos y excluidos determinados supuestos, entre los que no se encuentra la actual propuesta, trasladan el importe total o parcial del crédito disponible de una aplicación a otra, ya existente en el Presupuesto, de diferente ámbito de vinculación jurídica.

B. Asimismo establece la citada base de ejecución, que el órgano competente para la aprobación de transferencias de crédito entre aplicaciones de la misma área de gasto, estén o no dentro del mismo capítulo, es la Junta de Gobierno Local.

De conformidad con los anteriores hechos y fundamentos de Derecho, se acuerda:

Primero. Aprobar la modificación de crédito por transferencia de crédito núm. 4ª, entre aplicaciones de la misma área de gasto, generada en el expediente contable MCRED/2023/0030000022 y n.º documento 100000164 de acuerdo al siguiente detalle:

Signat electrònicament per:

Antefirma	Nom	Data	Emissor cert	Núm. sèrie cert
SECRETARI GENERAL DE L'ADMINISTRACIÓ MUNICIPAL	FRANCISCO JAVIER VILA BIOSCA	20/02/2023	ACCVCA-120	15265885243444382578 937358940946059756 9

Id. Document: Qz5W vJBk 1m0j 7W7d Xv99 3XVV eKs=
CÒPIA INFORMATIVA (NO VERIFICABLE EN SEU ELECTRÒNICA)

ALTA	
APLICACIÓN PRESUPUESTARIA	CRÉDITO A INCREMENTAR
GG2300000 G/15320/61900 2022/00104	247.309,38
BAJA	
APLICACIÓN PRESUPUESTARIA	CRÉDITO A DISMINUIR
GE3500000 G/15300/61900 2022/00104	247.309,38

Segundo. Comunicar la aprobación de la modificación de crédito al Servicio de Control Financiero Permanente e Intervenciones Delegadas-Sección de Control Contable y Presupuestario, al Servicio Financiero, al Servicio de Pobles de València, al Servicio de Obras de Infraestructura y al Servicio de Coordinación de Obras Vías Públicas y Mantenimiento de Infraestructuras."

13	RESULTAT: APROVAT
EXPEDIENT: E-03001-2022-000094-00	PROPOSTA NÚM.: 2
ASSUMPTE: SERVICI DE PLANEJAMENT. Proposa resoldre favorablement l'avaluació ambiental i territorial estratègica pel procediment simplificat de la proposta de modificació del PGOU per al canvi de qualificació d'una parcel·la dotacional situada al carrer de l'Escultor Garcia Mas.	

"ANTECEDENTES

PRIMERO. El 9 de marzo de 2022 (RGE 00118 2022 044717), mediante escrito de la persona representante de la entidad INVERSIONES CARNEY, SLU, se presenta la documentación correspondiente a la Modificación del Plan General de València para el cambio de calificación de la parcela dotacional sita en calle Escultor García Mas 2, pasando de Sistema Local de Infraestructuras básicas y de Servicios (IS-5) a Enclave Terciario (TER-3).

SEGUNDO. Por la Oficina Técnica del Servicio de Planeamiento se emitió informe el 12 de abril de 2022 solicitando subsanación de la documentación y proponiendo consulta previa a los distintos Servicios municipales para que informaran si la parcela pudiera resultar necesaria para paliar el déficit dotacional registrado en el Area Funcional 4.

TERCERO. La documentación subsanada se presenta el 1 de junio de 2022 y constan en el expediente los informes emitidos por los Servicios municipales consultados, de los que se desprende que no se contempla dicha parcela para paliar el déficit dotacional registrado en la zona.

A la vista de lo anterior, desde la Oficina Técnica de Planeamiento se emite nuevo informe, de 10 de noviembre de 2022, en el que se hace constar que se trata de una modificación de planeamiento de carácter pormenorizado, que responde al supuesto contemplado en el párrafo segundo del artículo 67.3 del TRLOTUP, a cuyo tenor:

Signat electrònicament per:

Antefirma	Nom	Data	Emissor cert	Núm. sèrie cert
SECRETARI GENERAL DE L'ADMINISTRACIÓ MUNICIPAL	FRANCISCO JAVIER VILA BIOSCA	20/02/2023	ACCVCA-120	15265885243444382578 9373589409460597569

Id. Document: Qz5W vJBk 1m0j 7W7d Xv99 3XVV eKs=
CÒPIA INFORMATIVA (NO VERIFICABLE EN SEU ELECTRÒNICA)

'(…) No será necesario suplementar la supresión, total o parcial, de aquellos usos que, aun estando calificados por el planeamiento vigente como equipamiento público, el uso público implantado en su día no responda hoy a la prestación de servicios públicos. Las superficies destinadas a dichos usos no serán computables para el cálculo del estándar dotacional global (…)'.

Se concluye que la propuesta cumple las condiciones establecidas por la legislación urbanística vigente para iniciar el procedimiento de evaluación ambiental y territorial estratégica. No obstante, antes del inicio de la fase urbanística se deberá completar la documentación en los siguientes aspectos:

- Deberá aportarse el instrumento de paisaje correspondiente, si bien, dada la escasa incidencia previsible en el mismo, se entiende suficiente el contenido equivalente a un análisis de integración en el paisaje urbano.

- Debe corregirse el plano de ordenación indicando el número máximo de alturas permitido, conforme al sistema y grafismo empleado en los planos de ordenación del PGOU vigente.

- Deberá justificarse la valoración de las plusvalías generadas por el cambio de calificación conforme se establece en el artículo 37.2 del Real Decreto Legislativo 7/2015, de 30 de octubre, por el que se aprueba el Texto Refundido de la Ley de Suelo y Rehabilitación Urbana.

CUARTO. Mediante moción de la concejala delegada de Planificación y Gestión Urbana de 11 de noviembre de 2022, se dispone que, a la vista de la justificación del interés general de la propuesta, se inicie el correspondiente procedimiento ambiental previsto en los artículos 52 y siguientes del Texto Refundido de la Ley de Ordenación del Territorio, Urbanismo y Paisaje, aprobado por el Decreto Legislativo 1/2021, de 18 de junio, del Consell.

QUINTO. La Junta de Gobierno Local, en sesión celebrada el 25 de noviembre de 2022, acuerda la admisión a trámite de la documentación relativa al procedimiento de evaluación ambiental y territorial estratégica correspondiente a la Modificación del Plan General de València para el cambio de calificación de la parcela dotacional sita en calle Escultor García Mas 2, pasando de Sistema Local de Infraestructuras básicas y de Servicios (IS-5) a Enclave Terciario (TER-3), así como el sometimiento a consultas de la documentación presentada, conforme dispone el artículo 53 del Texto Refundido de la Ley de Ordenación del Territorio, Urbanismo y Paisaje, aprobado por el Decreto Legislativo 1/2021, de 18 de junio, del Consell, durante el plazo de treinta días hábiles desde la recepción de la solicitud de informe.

SEXTO. En el expediente obran los siguientes informes:

- Servicio de Jardinería Sostenible, informe favorable de 9 de diciembre de 2022.

- Servicio de Playas, Calidad Acústica y del Aire, informe favorable de 14 de diciembre de 2022, siempre que se justifique que los nuevos usos previstos no van a generar en el entorno un

Signat electrònicament per:

Antefirma	Nom	Data	Emissor cert	Núm. sèrie cert
SECRETARI GENERAL DE L'ADMINISTRACIÓ MUNICIPAL	FRANCISCO JAVIER VILA BIOSCA	20/02/2023	ACCVCA-120	15265885243444382578 9373589409460597569

Id. Document: Qz5W vJBk 1m0j 7W7d Xv99 3XVV eKs=
CÒPIA INFORMATIVA (NO VERIFICABLE EN SEU ELECTRÒNICA)

incremento de niveles sonoros por encima de los objetivos de calidad acústica establecidos para zona de uso predominante residencial, así como la compatibilidad de los nuevos usos con los niveles de ruido existentes.

Los informes de la Dirección General de Telecomunicaciones y Ordenación de los Servicios de Comunicación Audiovisual y de la Dirección General de Aviación Civil quedan pendientes, debiendo ser emitidos en la fase urbanística.

FUNDAMENTOS DE DERECHO

PRIMERO. Resulta de aplicación la siguiente legislación:

- Directiva 2001/42/CE, de 27 de junio, sobre evaluación de las repercusiones de determinados planes y programas en el medio ambiente, y Directiva 2011/92/UE, de 13 de diciembre, de evaluación de las repercusiones de determinados proyectos públicos y privados sobre el medio ambiente.

- Ley 21/2013, de 9 de diciembre, de evaluación ambiental.

- Texto Refundido de la Ley de Suelo y Rehabilitación Urbana (en adelante, TRLSRU), aprobado por el Real decreto Legislativo 7/2015, de 30 de octubre.

- Texto Refundido de la Ley de Ordenación del Territorio, Urbanismo y Paisaje, aprobado por el Decreto Legislativo 1/2021, de 18 de junio, del Consell (en adelante TRLOTUP).

- Ley 7/1985, de 2 de abril, Reguladora de las Bases de Régimen Local.

- Texto Refundido de las disposiciones legales vigentes en materia de Régimen local, aprobado por el Real Decreto Legislativo 781/1986, de 18 de abril.

- Ley 39/2015, de 1 de octubre, del Procedimiento Administrativo Común de las Administraciones Públicas.

- Demás normativa sectorial de aplicación.

SEGUNDO. El objeto de la propuesta es el cambio de uso de la parcela de Sistema Local de Infraestructuras a uso Terciario, con el fin de permitir dentro de este uso general, un régimen de usos pormenorizados que permita la implantación de actividades privadas del sector servicios o cualquier otra actividad compatible con este uso y que está permitida por la normativa del PGOU. Se propone como estado final la previsión de un enclave terciario TER-3.

TERCERO. El ámbito de la propuesta, según se hace constar en el documento presentado, se circunscribe a la parcela correspondiente al número 2 de la calle Escultor García Mas, parcela edificada, con una superficie de 479,99 m^2, sensiblemente plana, con una ligera caída de su terreno hacia el este. Su referencia catastral es 3841102YJ2734B0001TW y sus límites son:

- Norte: calle Padre Muedra y tras ésta, Escuelas San José.

- Sureste: calle Escultor García Mas.

Signat electrònicament per:

Antefirma	Nom	Data	Emissor cert	Núm. sèrie cert
SECRETARI GENERAL DE L'ADMINISTRACIÓ MUNICIPAL	FRANCISCO JAVIER VILA BIOSCA	20/02/2023	ACCVCA-120	15265885243444382578 9373589409460597569

Id. Document: Qz5W vJBk 1m0j 7W7d Xv99 3XVV eKs=
CÒPIA INFORMATIVA (NO VERIFICABLE EN SEU ELECTRÒNICA)

- Suroeste: resto de la manzana urbana en que se encuentra.

CUARTO. En la documentación presentada se estudian las siguientes alternativas:

- Alternativa 0. Esta alternativa prevé no realización de actuación urbanística alguna, que supondría el mantenimiento de las calificaciones pormenorizadas de la parcela dotacional. Esta solución conlleva el mantenimiento de la problemática detectada, una situación en la que una empresa privada ostenta la propiedad y el uso de solares urbanos con carácter dotacional, los que sobre el papel corresponderían al uso y dominio públicos.

- Alternativa 1. Esta alternativa prevé la modificación de la ordenación. Consiste en el cambio de uso de la parcela IS-5 a uso terciario, con el fin de permitir este uso en las condiciones que ya establece en el PGOU para el mismo. Por ello, se propone como estado final la previsión de su calificación como enclave terciario TER-3, según las definiciones del PGOU vigente, con el régimen urbanístico definido en el artículo 6.48 de sus Normas Urbanísticas. Es decir, se trata de una adaptación al régimen aprobado con un comedido ajuste de la regulación de usos sin mayores efectos ambientales. Se adopta como la alternativa finalmente propuesta por cumplir los objetivos marcados al solventar la problemática.

QUINTO. En cuanto a la identificación del público interesado en el procedimiento ambiental, se considera como tal a la Asociación de Vecinos de Campanar.

SEXTO. En cuanto a la valoración ambiental de los documentos presentados, se exponen a continuación, a través de una relación de diferentes apartados o aspectos ambientales, una serie de consideraciones de la propuesta de modificación puntual, conforme lo establecido en los artículos 53 y 55 del TRLOTUP:

a) Valoración y previsión de impactos de la actuación de las distintas alternativas propuestas.

En primer lugar, se realiza un diagnóstico del ámbito de actuación para, seguidamente, estudiar la propuesta de actuación planteada en la que se observa que no se alteran las condiciones ambientales iniciales, ya que el suelo se encuentra totalmente urbanizado y consolidado por la edificación; encontrándose el ámbito totalmente antropizado. En cuanto a los efectos ambientales previsibles y el cambio climático (sin perjuicio de lo informado por el Servicio competente en Calidad Acústica y del Aire) la actuación propuesta en el DIE no compromete ninguna modificación sobre dichos factores, al no suponer aquella un aumento de emisiones, ni empeoramiento de niveles de contaminación atmosférica, ni agravamiento de posibles riesgos naturales o mayor riesgo de generación de residuos, al focalizarse la actuación en un suelo urbano consolidado. La actuación y sus efectos no ejercen afección medioambiental alguna en la visión, previsión y directrices de los elementos estratégicos del territorio y las consideraciones establecidas sobre el cambio climático, considerándose la propuesta planteada como una actuación de ámbito reducido en una zona consolidada de la ciudad. Asimismo, la propuesta de planeamiento tampoco afecta ni viene afectada por la estrategia territorial de la Comunitat Valenciana, ni incide en algún otro instrumento de planificación territorial o sectorial vigente.

Signat electrònicament per:

Antefirma	Nom	Data	Emissor cert	Núm. sèrie cert
SECRETARI GENERAL DE L'ADMINISTRACIÓ MUNICIPAL	FRANCISCO JAVIER VILA BIOSCA	20/02/2023	ACCVCA-120	15265885243444382578 9373589409460597569

Id. Document: Qz5W vJBk 1m0j 7W7d Xv99 3XVV eKs=
CÒPIA INFORMATIVA (NO VERIFICABLE EN SEU ELECTRÒNICA)

b) Valoración de la fase de consultas:

Según lo informado por Servicio de Playas, Calidad Acústica y del Aire, teniendo en cuenta que en las parcelas colindantes a la Modificación Puntual del PGOU previsto, existen edificaciones de uso residencial, desde el punto de vista acústico no existe inconveniente en la modificación propuesta, siempre que se justifique que los nuevos usos previstos no van a generar en el entorno un incremento de niveles sonoros por encima de los objetivos de calidad acústica establecidos para zona de uso predominante residencial, así como la compatibilidad de los nuevos usos con los niveles de ruido existentes.

Finalizada la fase de consultas, se considera que la propuesta deberá tener en cuenta, en las fases posteriores a la aprobación de la EATE, lo informado por los Servicios Municipales y Administraciones Públicas descrito en los antecedentes de hecho Tercero y Sexto.

c) Respecto a la perspectiva de género:

La necesidad de esta valoración y del informe, según la sentencia del Tribunal Supremo de 19 de abril de 2017, se basa en la supletoriedad del artículo 26 de la Ley 50/1997, del Gobierno, que regula el procedimiento para la elaboración de Leyes y disposiciones reglamentarias, siempre y cuando no exista normativa autonómica de directa aplicación.

El artículo 4.bis de la Ley 3/2009, de 2 de abril, de la Generalitat, para la Igualdad entre Mujeres y Hombres señala que los proyectos normativos incorporarán un informe de impacto por razón de género que se elaborará por el departamento o centro directivo que propone el anteproyecto de ley o proyecto de norma, plan o programa de acuerdo con las instrucciones y directrices que dicte el órgano competente en la materia, y deberá acompañar la propuesta desde el inicio del proceso de tramitación. Ciñéndonos al supuesto concreto, la modificación propuesta va acompañada del Informe de Impacto de Género correspondiente, concluyendo con el efecto positivo sobre la igualdad de género. La principal consecuencia de esta modificación es la ubicación de un nuevo uso privado compatible con nuevas dotaciones y servicios, lo que fomenta la mezcla de usos en el área urbana de uso predominante residencial donde se añaden nuevos usos económicos, favoreciendo la conciliación y el trato de forma igualitaria entre hombres y mujeres.

d) Respecto al impacto en la infancia y adolescencia y de familia:

La legislación estatal vigente (Ley Orgánica 1/1996, de 15 de enero, de protección jurídica del menor, y la Ley 40/2003, de 18 de noviembre, de Protección de las Familias), de aplicación supletoria, prevé que los anteproyectos de Ley y a los proyectos de reglamentos se acompañen de memorias de análisis de impacto normativo que incluyan el impacto de la normativa en la infancia y en la adolescencia. En la Comunitat Valenciana, el artículo 6 de la Ley 26/2018, de 21 de diciembre, de la Generalitat, de derechos y garantías de la Infancia y la adolescencia, exige este análisis para los planes sectoriales y los proyectos normativos de la Generalitat desde el inicio del procedimiento de tramitación; siendo de aplicación esta ley a las instituciones y personas físicas o jurídicas radicadas en la Comunitat Valenciana y que, en virtud de disposición normativa o en el desarrollo de sus actividades, tengan relación con los niños, niñas y adolescentes y sus derechos, en los términos establecidos en esta ley y el resto de legislación de aplicación. Ciñéndonos al supuesto en concreto, al aprobarse definitivamente el instrumento de

Signat electrònicament per:

Antefirma	Nom	Data	Emissor cert	Núm. sèrie cert
SECRETARI GENERAL DE L'ADMINISTRACIÓ MUNICIPAL	FRANCISCO JAVIER VILA BIOSCA	20/02/2023	ACCVCA-120	15265885243444382578 9373589409460597569

Id. Document: Qz5W vJBk 1m0j 7W7d Xv99 3XVV eKs=
CÒPIA INFORMATIVA (NO VERIFICABLE EN SEU ELECTRÒNICA)

planeamiento por la administración municipal no se incluiría en el supuesto regulado en el artículo 6 de la Ley 26/2018, de 21 de diciembre, de la Generalitat, de derechos y garantías de la Infancia y la adolescencia, por lo que no será necesario el mismo. No obstante, se considera que la iniciativa no tiene impacto alguno sobre la familia.

e) Respecto a la afección paisajística:

Desde el punto de vista del paisaje, se hace constar en el documento que no se prevé efecto alguno ya que la inclusión de la parcela en la subzona de calificación TER-3, Enclave Terciario, es compatible en todo caso con su permanencia en la zona de Edificación abierta. La normativa de aplicación para concretar el volumen construible es la misma de la del entorno ya consolidado, incluido el propio edificio existe en el ámbito. Visualmente no se prevé que se produzca impacto alguno en la percepción del paisaje urbano actual, por lo que se prevé que el efecto será compatible.

f) Respecto a las servidumbres aeronáuticas:

En la versión preliminar del documento que se vaya a someter a información pública, deberá figurar un Anexo relativo a las servidumbres aeronáuticas, debiendo obtenerse el informe preceptivo y vinculante de la Dirección General de Aviación Civil antes de la aprobación definitiva del plan, en lo que se refiere a la compatibilidad del planeamiento con las servidumbres aeronáuticas (artículo 29.2 del Decreto 584/1972).

g) Respecto a afecciones relativas a infraestructuras de telecomunicaciones:

En la memoria justificativa del documento que se someta a información pública se debe aclarar si la modificación de planeamiento propuesta conlleva o no la retirada de una infraestructura de red de comunicaciones electrónicas que estuviesen actualmente en funcionamiento.

Asimismo, conforme establece el artículo 35 de la Ley 9/2014, de 9 de mayo, General de Telecomunicaciones, para la aprobación definitiva de la modificación del plan será preceptivo y vinculante el informe del Ministerio de Asuntos Económicos y Transformación Digital que se perfila como un instrumento de coordinación interadministrativa que alinea las determinaciones que afecten al medio ambiente, salud pública, patrimonio histórico-artístico y ordenación territorial y urbanística que incidan en el despliegue de las redes de comunicaciones electrónicas desarrolladas por las administraciones públicas con la legislación sectorial de telecomunicaciones.

SÉPTIMO. La conclusión final es que la alternativa 1 es la más idónea medioambientalmente, y que de la documentación presentada y la información proporcionada en la fase de consultas, así como de los criterios establecidos para determinar si un plan o programa debe someterse a evaluación ambiental estratégica simplificada (contemplados en el anexo V de la LEA y los criterios establecidos en el anexo VIII del TRLOTUP y lo establecido en el artículo 53 de dicho texto refundido), se concluye que esta propuesta no establece el marco para proyectos y otras actividades sujetas a evaluación de impacto ambiental; no influye en otros planes o programas; no tiene incidencia en el modelo territorial vigente en el municipio, ni produce incremento significativo en el consumo de recursos; no supone afección sobre elementos

Signat electrònicament per:

Antefirma	Nom	Data	Emissor cert	Núm. sèrie cert
SECRETARI GENERAL DE L'ADMINISTRACIÓ MUNICIPAL	FRANCISCO JAVIER VILA BIOSCA	20/02/2023	ACCVCA-120	15265885243444382578 9373589409460597569

Id. Document: Qz5W vJBk 1m0j 7W7d Xv99 3XVV eKs=
CÒPIA INFORMATIVA (NO VERIFICABLE EN SEU ELECTRÒNICA)

del patrimonio natural, por lo que teniendo en consideración los informes emitidos se puede concluir que el procedimiento de evaluación ambiental simplificada es suficiente para determinar que la modificación de planeamiento propuesta no tiene efectos significativos sobre el medio ambiente, considerando como alternativa idónea, la alternativa 1, ya que no se prevé que produzca ningún tipo de afección sobre el medio ambiente o el cambio climático, habida cuenta que el ámbito objeto de ésta es un suelo urbano consolidado y donde no se va a producir un incremento de población ni existe modificación de los parámetros de superficies dotacionales, no existiendo por ello un incremento en las emisiones, empeoramiento de los niveles de contaminación, agravamiento de los posibles riesgos naturales o inducidos, o mayor generación de residuos respecto de la ejecución del planeamiento vigente.

OCTAVO. En virtud de delegación expresa, mediante Resolución de Alcaldía n.º 9, de fecha 20 de junio de 2019, la competencia de resolver la evaluación ambiental y territorial estratégica simplificada corresponde a la Junta de Gobierno Local mediante la emisión del correspondiente Informe Ambiental y Territorial Estratégico.

De conformidad con los anteriores hechos y fundamentos de Derecho, se acuerda:

Primero. Concluir que la propuesta de Modificación del Plan General de València para el cambio de calificación de la parcela dotacional sita en calle Escultor García Mas 2 pasando de Sistema Local de Infraestructuras básicas y de Servicios (IS-5) a Enclave Terciario (TER-3) no tiene efectos significativos sobre el medio ambiente conforme a los criterios establecidos en el Anexo VIII del Texto Refundido de la Ley de Ordenación del Territorio, Urbanismo y Paisaje aprobado por el Decreto Legislativo 1/2021, de 18 de junio, del Consell.

Segundo. Resolver favorablemente la evaluación ambiental y territorial estratégica por el procedimiento simplificado de la propuesta de Modificación del Plan General de València para el cambio de calificación de la parcela dotacional sita en calle Escultor García Mas 2, pasando de Sistema Local de Infraestructuras básicas y de Servicios (IS-5) a Enclave Terciario (TER-3) y designando como alternativa más idónea medioambientalmente en la actuación la alternativa 1 descrita en el Fundamento de Derecho Cuarto del Informe Ambiental, teniendo en cuenta las condiciones establecidas en el Fundamento de Derecho Sexto del citado informe.

Tercero. Notificar al promotor el contenido de la resolución de Informe Ambiental y Territorial Estratégico por el procedimiento simplificado, así como de los informes emitidos por el Servicio de Planeamiento el 10 de noviembre de 2022 y por el Servicio de Playas, Calidad Acústica y del Aire el 14 de diciembre de 2022, a efectos de su consideración en la fase de tramitación urbanística del documento.

Cuarto. Notificar el contenido de la resolución de Informe Ambiental y Territorial Estratégico por el procedimiento simplificado a cuantos interesados aparezcan en la tramitación ambiental de la actuación, incluyendo el informe en la documentación del instrumento de planeamiento urbanístico, identificando como público interesado a los reseñados en el Fundamento de Derecho Quinto del Informe Ambiental.

Quinto. Ordenar la publicación de la resolución de Informe Ambiental y Territorial Estratégico por el procedimiento simplificado en el Diario Oficial de la Generalitat Valenciana, a los efectos previstos en el artículo 53 del Texto Refundido de la Ley de Ordenación del

Signat electrònicament per:

Antefirma	Nom	Data	Emissor cert	Núm. sèrie cert
SECRETARI GENERAL DE L'ADMINISTRACIÓ MUNICIPAL	FRANCISCO JAVIER VILA BIOSCA	20/02/2023	ACCVCA-120	15265885243444382578 9373589409460597569

Id. Document: Qz5W vJBk 1m0j 7W7d Xv99 3XVV eKs=
CÒPIA INFORMATIVA (NO VERIFICABLE EN SEU ELECTRÒNICA)

Territorio, Urbanismo y Paisaje aprobado por el Decreto Legislativo 1/2021, de 18 de junio, del Consell.

Sexto. La resolución de Informe Ambiental y Territorial Estratégico por el procedimiento simplificado no es susceptible de recurso alguno por considerarse acto de trámite, sin perjuicio de los recursos que, en su caso, procedan en vía contencioso-administrativa frente al acto que apruebe el instrumento de planeamiento correspondiente, lo que no es inconveniente para que pueda utilizarse los medios de defensa que se estimen pertinentes en Derecho.

Séptimo. La resolución de Informe Ambiental y Territorial Estratégico por el procedimiento simplificado perderá su vigencia y cesará la producción de los efectos que le son propios, si una vez publicado en el DOGV, no se hubiera procedido a la aprobación del plan en el plazo máximo de cuatro años desde su publicación. En tales casos, el órgano promotor deberá iniciar nuevamente el procedimiento de evaluación ambiental y territorial estratégica simplificada del plan o programa."

14	RESULTAT: APROVAT
EXPEDIENT: E-03001-2022-000440-00	PROPOSTA NÚM.: 2
ASSUMPTE: SERVICI DE PLANEJAMENT. Proposa admetre a tràmit la documentació relativa al procediment d'avaluació ambiental territorial estratègica pel procediment simplificat de la modificació puntual del PGOU de València, parcel·la en carrer de la Il·lusió.	

"ANTECEDENTES DE HECHO

PRIMERO. El 23/12/22 (RGE: I-00118-2022-260957-00), la mercantil IDCQ Inmuebles Hospitalarios, SLU presentó documentación relativa a la Modificación Puntual del PGOU de València, parcela en C/ Ilusión, consistente en Documento Inicial Estratégico (en adelante, DIE), Borrador de plan, Avance del Estudio de Integración Paisajística, Avance del Informe de Impacto de Género, Encuesta sobre Género y Paisaje, Avance de la Memoria de Viabilidad Económica y Avance sobre el Informe de Sostenibilidad Económica.

SEGUNDO. El 20/01/22, el Servicio de Planeamiento emite informe concluyendo que las modificaciones normativas planteadas se consideran proporcionadas teniendo en consideración el tamaño de la manzana y las necesidades de un centro sanitario de estas características, considerando, por tanto, que la modificación de plan propuesta es susceptible de ser tramitada en lo referido a su Evaluación Ambiental y Territorial Estratégica, sin perjuicio de que se deberán completar todos los documentos de cara a la fase de tramitación puramente urbanística y serán analizados técnicamente en dicho momento con mayor profundidad. Asimismo, se indica que el documento se ajusta a las alineaciones oficiales.

TERCERO. Mediante moción de la concejala delegada de Planificación y Gestión Urbana de 23 de enero de 2023, se inicia el procedimiento ambiental de la Modificación Puntual del PGOU de València, parcela en C/ Ilusión.

CUARTO. El ámbito de la Modificación Puntual del PGOU de València, parcela en C/ Ilusión es una manzana delimitada en el PGOU como suelo urbano no consolidado. Sus lindes son:

Signat electrònicament per:

Antefirma	Nom	Data	Emissor cert	Núm. sèrie cert
SECRETARI GENERAL DE L'ADMINISTRACIÓ MUNICIPAL	FRANCISCO JAVIER VILA BIOSCA	20/02/2023	ACCVCA-120	15265885243444382578 9373589409460597569

Id. Document: Qz5W vJBk 1m0j 7W7d Xv99 3XVV eKs=
CÒPIA INFORMATIVA (NO VERIFICABLE EN SEU ELECTRÒNICA)

- Al Norte: nuevo vial, sensiblemente coincidente con el Camino Azagador del Morro.

- Al Sur: nuevo vial.

- Al Este: avenida Ausiàs March.

- Al Oeste: calle Ilusión.

El ámbito queda compuesto por las siguientes parcelas catastrales, indicando que las seis primeras fueron adquiridas y agrupadas por Quirón Salud el 14/12/22, y que la séptima, en cuanto su porción edificable, fue comprada, estando pendiente para ser agregada a la agrupada de la concesión por parte del Ayuntamiento de València de la licencia de parcelación solicitada el 24/10/22:

Referencia catastral	Finca registral
6294505YJ2669C0001EA	11.148
6294506YJ2669C0001SA	3.153
6294507YJ2669C0001ZA	2.038
6294508YJ2669C0001UA	3.133
6494901YJ2669C0001DA	10.384
6494902YJ2669C0001XA	7.365
6493301YJ2669C0001UA	10.386

QUINTO. El objeto de la Modificación Puntual consiste en el cambio de uso industrial (IND-1) a dotacional sanitario privado (SP-3*), compatible con la vigente normativa, incorporando algunas modificaciones en sus parámetros para conseguir su máxima funcionalidad.

FUNDAMENTOS DE DERECHO

PRIMERO. Resulta de aplicación la siguiente legislación:

- Directiva 2001/42/CE, de 27 de junio, sobre evaluación de las repercusiones de determinados planes y programas en el medio ambiente, y Directiva 2011/92/UE, de 13 de diciembre, de evaluación de las repercusiones de determinados proyectos públicos y privados sobre el medio ambiente.

- Ley 21/2013, de 9 de diciembre, de evaluación ambiental.

- Real Decreto Legislativo 7/2015, de 30 de octubre, por el que se aprueba el texto refundido de la Ley de Suelo y Rehabilitación Urbana (en adelante, TRLSRU).

- Texto Refundido de la Ley de Ordenación del Territorio, Urbanismo y Paisaje, aprobado por el Decreto Legislativo 1/2021, de 18 de junio, del Consell (en adelante, TRLOTUP).

Signat electrònicament per:

Antefirma	Nom	Data	Emissor cert	Núm. sèrie cert
SECRETARI GENERAL DE L'ADMINISTRACIÓ MUNICIPAL	FRANCISCO JAVIER VILA BIOSCA	20/02/2023	ACCVCA-120	15265885243444382578 9373589409460597569

Id. Document: Qz5W vJBk 1m0j 7W7d Xv99 3XVV eKs=
CÒPIA INFORMATIVA (NO VERIFICABLE EN SEU ELECTRÒNICA)

- Ley 7/1985, de 2 de abril, reguladora de las Bases de Régimen Local (en adelante LRBRL).

- Real Decreto Legislativo 781/1986, de 18 de abril, por el que se aprueba el Texto Refundido de las disposiciones legales vigentes en materia de Régimen Local (en adelante TRRL).

- Ley 39/2015, de 1 de octubre, del Procedimiento Administrativo Común de las Administraciones Públicas.

- Demás normativa sectorial de aplicación.

SEGUNDO. Examinada la documentación por la Sección Administrativa y de Evaluación Ambiental, y teniendo en cuenta la atribución, por modificación del artículo 49.2) del TRLOTUP, de competencias en materia de Evaluación Ambiental a los Ayuntamientos afectados y lo dispuesto en el art. 53.1 de la citada Ley, procede que el órgano ambiental y territorial someta la documentación presentada a consultas de las Administraciones Públicas afectadas y personas interesadas, por un plazo de treinta días hábiles desde la recepción de la solicitud de informe, al entender que la propuesta de planeamiento afecta exclusivamente a la ordenación pormenorizada, siéndole de aplicación el procedimiento simplificado de evaluación ambiental y territorial estratégica previsto en el art. 52.2 del TRLOTUP.

TERCERO. Corresponde a la Junta de Gobierno Local, en virtud de delegación expresa mediante Resolución de Alcaldía n.º 9, de fecha 20 de junio de 2019, realizar todas las actuaciones administrativas propias que correspondan al órgano ambiental y territorial municipal conforme a la vigente legislación sobre evaluación ambiental y territorial estratégica de planes y programas.

De conformidad con los anteriores hechos y fundamentos de Derecho, se acuerda:

Primero. Admitir a trámite la documentación presentada por la mercantil IDCQ Inmuebles Hospitalarios, SLU, el 23 de diciembre de 2022, relativa al procedimiento de evaluación ambiental y territorial estratégica simplificada correspondiente a la Modificación Puntual del PGOU de València, parcela en C/ Ilusión, acompañada del Documento Inicial Estratégico, Borrador del Plan, así como documentación anexa a los mismos.

Segundo. Someter la documentación presentada, de conformidad con lo dispuesto en el art. 50.1.b) en relación con el art. 53.1 del TRLOTUP, durante el plazo de treinta días hábiles desde la recepción de la solicitud de informe, a consultas de las siguientes Administraciones, Servicios, Organismos y público interesado:

- Dirección General de Aviación Civil.

- Secretaría de Estado de Telecomunicaciones e Infraestructuras Digitales.

- Ministerio de Fomento.

- Conselleria de Sanidad Universal y Salud Pública.

Signat electrònicament per:

Antefirma	Nom	Data	Emissor cert	Núm. sèrie cert
SECRETARI GENERAL DE L'ADMINISTRACIÓ MUNICIPAL	FRANCISCO JAVIER VILA BIOSCA	20/02/2023	ACCVCA-120	15265885243444382578 9373589409460597569

Id. Document: Qz5W vJBk 1m0j 7W7d Xv99 3XVV eKs=
CÒPIA INFORMATIVA (NO VERIFICABLE EN SEU ELECTRÒNICA)

- Servicio de Movilidad Sostenible.

- Servicio de Jardinería Sostenible.

- Servicio del Ciclo Integral del Agua.

- Servicio de Calidad y Análisis Medio Ambiental, Contaminación Acústica y Playas.

- OCOVAL, en cuanto solicite informe a las compañías suministradoras de servicios en el ámbito al objeto que faciliten información sobre la viabilidad de los puntos de conexión, así como de la capacidad de suministro de la red para acometer la actuación, y de las actuaciones a realizar para dar servicio a los usos propuestos.

- Asociación de Vecinos Patraix.

Tercero. Dar traslado del presente acuerdo a la Delegación de Participación Ciudadana y Acción Vecinal, en cumplimiento de lo acordado por la Junta de Gobierno Local en su sesión ordinaria celebrada el 24 de noviembre de 2017, y a la Junta Municipal de Patraix para su conocimiento.

Cuarto. Notificar este acuerdo a la mercantil IDCQ Inmuebles Hospitalarios, SLU, siendo su representante legal Inmaculada Concepción Parada Soriano, en calidad de interesada en el procedimiento."

15	RESULTAT: APROVAT
EXPEDIENT: E-03103-2019-000027-00	PROPOSTA NÚM.: 4
ASSUMPTE: SERVICI DE GESTIÓ URBANÍSTICA. Proposa reconéixer una obligació de crèdit en relació amb l'expropiació d'una parcel·la situada a l'avinguda de l'Estació.	

"**HECHOS**

Primero. La Junta de Gobierno Local en sesión celebrada el 29 de diciembre de 2020 acordó iniciar expediente de expropiación de una parcela de 1.560 m² sita en la avda. Estación n.º 15 con referencia catastral 1857802YJ2715F0001EQ, que se corresponde con la Finca Registral 994, propiedad al parecer de la mercantil Rover Grupo Empresarial, SL (B-97405955), en cumplimiento de lo establecido en el Acta de cesión de uso y ocupación de 2 de febrero de 2015; así como rechazar la Hoja de Aprecio formulada por la propiedad por un importe de 1.940.574,44 € incluido el 5 % de afección, y aprobar en su lugar la formulada por el arquitecto municipal, que valora la parcela de 1.560 m² en 893.241,96 €, incluido el 5 % de afección.

Segundo. D.ª Estrella Rodriguez Verdugo, en representación de la mercantil Rover Grupo Empresarial, SL, mediante instancia de 20 de julio de 2020 rechazan el importe de la Hoja de Aprecio de la Administración y solicitan la remisión del expediente al Jurado Provincial de Expropiación, para la fijación del justiprecio.

Signat electrònicament per:

Antefirma	Nom	Data	Emissor cert	Núm. sèrie cert
SECRETARI GENERAL DE L'ADMINISTRACIÓ MUNICIPAL	FRANCISCO JAVIER VILA BIOSCA	20/02/2023	ACCVCA-120	15265885243444382578 9373589409460597569

Id. Document: Qz5W vJBk 1m0j 7W7d Xv99 3XVV eKs=
CÒPIA INFORMATIVA (NO VERIFICABLE EN SEU ELECTRÒNICA)

Tercero. El Jurado Provincial de Expropiación por acuerdo de 29 de septiembre de 2020 fijó el justiprecio de la parcela de 1.560 m² sita en la avda. Estación n.º 15, en 1.194.478,74 € incluido el 5 % de afección. Dicho acuerdo fue recurrido por la mercantil Rover Grupo Empresarial, SL (B-97405955) ante el TSJCV.

Cuarto. La Junta de Gobierno Local en sesión celebrada el 29/12/2020 acordó consentir el acuerdo del Jurado Provincial de Expropiaciones de 29 de septiembre de 2020, y en su consecuencia, llevar a efecto la expropiación de una parcela 1.560 m² sita en la avda. Estación n.º 15 y reconocer una obligación de crédito a favor de la mercantil Rover Grupo Empresarial, SL (B-97405955) por la cantidad de 1.194.478,74 € incluido el 5 % de afección, a que asciende el justiprecio fijado definitivamente en vía administrativa por el Jurado de Expropiaciones en Resolución referida a la expropiación de que traemos causa.

Quinto. El 2 de julio de 2021se levantó Acta de pago y ocupación por la que se abona a la propiedad el importe de 1.194.478,74 €.

Sexto. El TSJCV por Sentencia n.º 576/2022, de 29 de septiembre, estima parcialmente el recurso interpuesto por la mercantil Rover Grupo Empresarial, SL (B-97405955) anulando el acuerdo del Jurado Provincial de Expropiaciones y fijando un nuevo justiprecio por un importe de 1.212.696,92 €, por lo que en su consecuencia se le adeudará un importe de 18.218,18 €.

Séptimo. Que por la Corporación municipal se ha habilitado crédito para la atención del importe de 18.218,18 €, que se ha fiscalizado por el Servicio Fiscal Gastos con cargo a la aplicación presupuestaria GC330.17100.60000 (expediente contable: GASTOS/2022/00000355241).

FUNDAMENTOS DE DERECHO

Único. Sentencia n.º 576/2022, de 29 de septiembre, dictada por la Sección Primera de la Sala de lo Contencioso-Administrativo del Tribunal Superior de Justicia de la Comunidad Valenciana.

De conformidad con los anteriores hechos y fundamentos de Derecho, se acuerda:

Único. Reconocer una obligación de crédito a favor de la mercantil Rover Grupo Empresarial, SL (B-97405955) por un importe de 18.218,18 € y que adicionados a los 1.194.478,74 € abonados anteriormente suman los 1.212.696,92 €, a que asciende el nuevo justiprecio fijado por la Sección Primera de la Sala de lo Contencioso-Administrativo del Tribunal Superior de Justicia de la Comunidad Valenciana, en relación con la expropiación de una parcela de 1.560 m² sita en la avda. Estación n.º 15."

Signat electrònicament per:

Antefirma	Nom	Data	Emissor cert	Núm. sèrie cert
SECRETARI GENERAL DE L'ADMINISTRACIÓ MUNICIPAL	FRANCISCO JAVIER VILA BIOSCA	20/02/2023	ACCVCA-120	15265885243444382578 9373589409460597569

Id. Document: Qz5W vJBk 1m0j 7W7d Xv99 3XVV eKs=
CÒPIA INFORMATIVA (NO VERIFICABLE EN SEU ELECTRÒNICA)

16	RESULTAT: APROVAT
EXPEDIENT: E-03201-2021-000012-00	PROPOSTA NÚM.: 6
ASSUMPTE: SERVICI DE PROJECTES URBANS. Proposa adjudicar el concurs de projectes amb intervenció de jurat, dividit en dos fases, per a la contractació de la redacció del projecte i direcció facultativa de les obres de reurbanització integral de la plaça de l'Ajuntament de la ciutat de València.	

"HECHOS

PRIMERO. Mediante acuerdo de Junta de Gobierno local en fecha de 22 de octubre de 2021, se aprueban las bases reguladoras del concurso de proyectos con intervención de Jurado, dividido en dos fases, para la adjudicación de un contrato de servicios consistente en la redacción del proyecto y dirección facultativa de las obras de reurbanización Integral de la plaza del Ayuntamiento de València, se convoca el procedimiento para la celebración del concurso de proyectos, se aprueban los pliegos de prescripciones técnicas y sus Anexos, se autoriza el gasto y se procede a la apertura del procedimiento de adjudicación del citado contrato; así como, se aprueba la composición del Jurado del concurso.

SEGUNDO. El día 29.10.2021 se publica en Plataforma de Contratación el anuncio de licitación, iniciándose el plazo concedido a las y los concursantes para presentar solicitudes de participación que finaliza el día 29.11.2021.

TERCERO. La Junta de Gobierno Local de fecha 21.01.2022 acuerda admitir a todos los licitadores que han presentado solicitud de participación en plazo en la Primera Fase del concurso y convoca la apertura de la Segunda Fase del mencionado concurso e invita a las 26 licitadores/as admitidos a presentar su proposición para participar en dicha Segunda Fase; señalando en el Anuncio de Invitación para participar en la Segunda Fase que el plazo finaliza el día 4.04.2022.

CUARTO. En la primera sesión celebrada el día 5 de mayo de 2022, se declara válidamente constituido el Jurado, una vez verificada la asistencia de los vocales nombrados y, por tanto, la existencia de quorum, procediéndose a abrir los 22 sobres de la documentación presentada por el siguiente orden:

1. Sobre con Lema RE-NATURA

2. Sobre con Lema AGORA DE VALÈNCIA

3. Sobre con Lema PER A TOTS

4. Sobre con Lema PLAÇA DE L'AIGUA, PLAÇA DEL FOC

5. Sobre con Lema DOSEL CLIMÁTICO

6. Sobre con Lema LLENÇ 365

7. Sobre con Lema PLAUTO

Signat electrònicament per:

Antefirma	Nom	Data	Emissor cert	Núm. sèrie cert
SECRETARI GENERAL DE L'ADMINISTRACIÓ MUNICIPAL	FRANCISCO JAVIER VILA BIOSCA	20/02/2023	ACCVCA-120	15265885243444382578 9373589409460597569

Id. Document: Qz5W vJBk 1m0j 7W7d Xv99 3XVV eKs=
CÒPIA INFORMATIVA (NO VERIFICABLE EN SEU ELECTRÒNICA)

8. Sobre con Lema MONUMENTAL-LOCAL-

9. Sobre con Lema HACER, DE LA NECESIDAD, VIRTUD

10. Sobre con Lema FINESTRES

11. Sobre con Lema LA LLUNA DE VALENCIA

12. Sobre con Lema ÀGORA MEDITERRANI

13. Sobre con Lema NOSTRA VEU

14. Sobre con Lema OASIS URBANO

15. Sobre con Lema ATALL DE CLOENDA

16. Sobre con Lema EL ROVELLET DE L'OU

17. Sobre con Lema FRANCESCA

18. Sobre con Lema ENTRE AGUAS

19. Sobre con Lema PALMERAL

20. Sobre con Lema ABRIL

21. Sobre con Lema RAPORTO TRA

22. Sobre con Lema BATEGA VALENTIA

En la sesión constitutiva el Jurado excluye el lema 'Agora de València' al incumplir el requisito de anonimato exigido en las bases reguladoras. Asimismo, el Jurado comprueba que la documentación técnica presentada, documentación en papel como la de los dispositivos digitales presentados (USB y CD) garantizan el anonimato.

El día 11.05.2022 se publica en el Perfil del Contratante ANUNCIO por el que, se establece una nueva fecha, que es el 15 de junio de 2022, para la toma de decisión del Jurado de las propuestas que acceden a la segunda sub-fase de la segunda fase del concurso (identificadas por su lema).

QUINTO. En fecha 18 de mayo de 2022 el Jurado se reúne para analizar, de manera conjunta, las 22 propuestas conforme a los criterios de valoración establecidos en la Base 14.12, asignando mediante votación, una puntuación a cada una de ellas y acuerda, por unanimidad, seleccionar las cinco propuestas con mayor puntuación para su paso a la segunda sub-fase de la segunda fase del concurso, que son:

Signat electrònicament per:

Antefirma	Nom	Data	Emissor cert	Núm. sèrie cert
SECRETARI GENERAL DE L'ADMINISTRACIÓ MUNICIPAL	FRANCISCO JAVIER VILA BIOSCA	20/02/2023	ACCVCA-120	15265885243444382578 9373589409460597569

Id. Document: Qz5W vJBk 1m0j 7W7d Xv99 3XVV eKs=
CÒPIA INFORMATIVA (NO VERIFICABLE EN SEU ELECTRÒNICA)

LEMA	TOTAL PUNTOS
DOSEL CLIMÁTICO	78 puntos
RE-NATURA	76 puntos
LLENÇ 365	72 puntos
ABRIL	71 puntos
BATEGA VALENTIA	69 puntos

En sesión de 31.05.2022, el Jurado expone los motivos por los que ha seleccionado estos cinco lemas para su paso a la segunda sub-fase señalando unas recomendaciones generales para que sean tenidas en cuenta en sus propuestas en la 2ª fase del concurso y acuerda la apertura del plazo para presentar la documentación requerida en esta segunda sub-fase, que consistirá en el desarrollo, a nivel de ANTEPROYECTO de las propuestas seleccionadas en la primera sub-fase, incluyendo la explicación, aclaración o desarrollo por escrito o gráficamente de aquellas cuestiones derivadas del proceso de participación ciudadana que tiene lugar a partir del 20 de junio de 2022 durante un plazo de 10 días, finalizando el plazo para presentar la documentación requerida el día 1 de agosto de 2022.

SEXTO. En fecha 13 de septiembre de 2022 el Jurado se reúne para valorar los trabajos finalistas, se comprueba que han sido recibidos dentro del plazo establecido y que la documentación presentada se ajustaba a lo establecido en la base reguladora 15.3, no habiéndose detectado incidencias ni producido quebrantamiento del anonimato y, por tanto, acordaron por unanimidad admitir las cinco propuestas finalistas; visualizando conjuntamente los videos explicativos de cada propuesta trasladando la documentación presentada para la deliberación, votación, fallo y motivación de la propuesta ganadora del concurso en la siguiente reunión del jurado.

SÉPTIMO. En fecha 7.10.2022 el Jurado se reúne, analiza los cinco trabajos finalistas conforme a los criterios de valoración establecidos en la Base 15.4 y, tras un último debate y valoración conjunta emite fallo en el concurso. Así consta en el Acta de fallo emitida en esa fecha que fue publicada en Plataforma de Contratación y que por su extensión se da por reproducida. En el Acta quedan recogidos los motivos por los cuales considera que la propuesta ganadora es merecedora del premio, y el orden de interés de las restantes propuestas, tal y como dispone la Base 15.4 en su penúltimo párrafo, siendo los lemas premiados los siguientes:

Propuesta ganadora: Premio: LEMA: RE-NATURA

Segundo clasificado: LEMA: DOSEL CLIMÁTICO

Tercer clasificado: LEMA: ABRIL

Cuarto clasificado: LEMA: LLENÇ 365

Quinto clasificado: LEMA: BATEGA VALENTIA

Signat electrònicament per:

Antefirma	Nom	Data	Emissor cert	Núm. sèrie cert
SECRETARI GENERAL DE L'ADMINISTRACIÓ MUNICIPAL	FRANCISCO JAVIER VILA BIOSCA	20/02/2023	ACCVCA-120	15265885243444382578 937358940946059756 9

Id. Document: Qz5W vJBk 1m0j 7W7d Xv99 3XVV eKs=
CÒPIA INFORMATIVA (NO VERIFICABLE EN SEU ELECTRÒNICA)

Producido el fallo con los lemas premiados y el ganador, el Jurado acuerda proceder a su publicación en la plataforma de contratación y se convoca acto público de apertura de los sobres n.º 1 que tuvo lugar el 3.11.2022. En el acto se procedió a abrir los sobres de los lemas que han superado la primera sub-fase a fin de identificar tanto la propuesta ganadora como la prelación del resto, siendo la identidad de cada uno de los lemas la siguiente:

- Ganador primer clasificado. Lema RE-NATURA, corresponde a los licitadores Miguel del Rey e Ignacio Fuster, con compromiso de constituirse en UTE.

- Segundo clasificado. Lema DOSEL CLIMATICO, corresponde a los equipos MCBAD COLOMER DUMONT, AGENCE TER y FVAI ARQUITECTURA & INGENIERIA.

- Tercer clasificado. Lema ABRIL, corresponde a Guillermo Vázquez Consuegra.

- Cuarto clasificado. Lema LLENÇ 365, corresponde a los licitadores Ramón Esteve Estudio, SLP, Carlos Campos González y Vicent Miragall Meseguer.

- Quinto clasificado. Lema BATEGA VALENTIA, corresponde a los equipos UNDER PROJECT LAB, SCP, COR ASOC, SL e INGENIEROS EMETRES, SLP.

La identidad de quien presentó el lema n.º 2 excluido está sujeta a su derecho a conservar el anonimato, indicado de forma expresa en la declaración responsable CP-1.

La propuesta ganadora del concurso será la adjudicataria del contrato de redacción de proyecto y dirección facultativa de las obras de reurbanización Integral de la plaza del Ayuntamiento de València a través de un procedimiento negociado sin publicidad.

Seguidamente, por personal de la Oficina Administrativa del Servicio de Proyectos Urbanos se procede a la apertura del resto de los sobres no premiados para identificar a las personas o empresas licitadoras a efectos de posibles notificaciones a los concursantes no premiados. (no revelando la identidad de estos últimos por cuanto hay licitadores/as que han expresado su derecho a permanecer en el anonimato). Se extiende, con posterioridad, Diligencia de identificación de los mismos.

OCTAVO. Con fecha 21 de noviembre de 2022 se efectuó, a los licitadores propuestos como ganador y resto de premiados, un requerimiento para que aporten la documentación necesaria, a los efectos de valorar que se cumplen, conforme a la Base 16.2, la documentación justificativa de su capacidad, así como de encontrarse al corriente en el cumplimiento de las obligaciones tributarias y con la Seguridad Social. Se comprueba que se ha aportado la documentación detallada en las bases que rigen este concurso.

FUNDAMENTOS DE DERECHO

PRIMERO. El concurso de proyectos con intervención de jurado, se corresponde con el tipo señalado en la letra a) del art. 183.2 de la LCSP, organizado en el marco de un procedimiento de adjudicación de un contrato de servicios, en los que eventualmente se podrán conceder premios o pagos con adjudicación ulterior de dicho contrato al/a la ganador/a del concurso, consistente en la redacción del proyecto y la dirección facultativa de las obras.

Signat electrònicament per:

Antefirma	Nom	Data	Emissor cert	Núm. sèrie cert
SECRETARI GENERAL DE L'ADMINISTRACIÓ MUNICIPAL	FRANCISCO JAVIER VILA BIOSCA	20/02/2023	ACCVCA-120	15265885243444382578 9373589409460597569

Id. Document: Qz5W vJBk 1m0j 7W7d Xv99 3XVV eKs=
CÒPIA INFORMATIVA (NO VERIFICABLE EN SEU ELECTRÒNICA)

SEGUNDO. Con el concurso de proyectos (artículos 183 a 186 de la Ley 9/2017, de 8 de noviembre, de Contratos del Sector Público) se pretende seleccionar la mejor idea por medio de un Jurado para la elaboración de un proyecto de reurbanización de la plaza del Ayuntamiento de València y la dirección facultativa de las obras.

TERCERO. El procedimiento de adjudicación del contrato anteriormente referido se realizará mediante procedimiento negociado, conforme al supuesto contenido en el artículo 168 d) de la LCSP, y en los términos establecidos en la Base 8.

CUARTO. El procedimiento se ha elaborado en dos fases: la primera fase: de selección de participantes. La segunda fase dividida en dos sub-fases: la primera sub-fase en la que los participantes presentarán de modo anónimo, conforme a los requisitos señalados, propuestas que recojan una idea concisa acerca del objeto del concurso, ideas que serán valoradas por el Jurado, y previa selección de un máximo de 5 propuestas. Una segunda sub-fase en la que se presentarán las propuestas a nivel de anteproyecto en desarrollo de la idea inicial que serán igualmente valoradas por el Jurado.

QUINTO. Los cincos participantes cuyas ideas hayan sido seleccionadas en esta primera sub-fase tendrán derecho a percibir una compensación económica o premio por los gastos en que incurran. En la segunda sub-fase, la propuesta ganadora del concurso será la adjudicataria del contrato de redacción del Proyecto y Dirección Facultativa de las obras de Reurbanización Integral de la plaza del Ayuntamiento de València a través de un procedimiento negociado sin publicidad de conformidad con los artículos 168 y 170 de la Ley de Contratos del Sector Público.

En la base 6.1, según con lo establecido en el art. 185.3 LCSP, contempla el pago de las siguientes cantidades a los participantes que superen la primera sub-fase de la segunda fase, en compensación por los gastos en que hubieran incurrido:

- '8.000,00 € (IVA no incluido), más 1.680,00 € correspondiente al 21 % de IVA, lo que resulta un importe total de 9.680,00 € (IVA incluido).

- No se contemplan premios con dotación económica.

- Además de los pagos indicados anteriormente, el equipo ganador, salvo en los supuestos expresamente contemplados en las presentes bases, será premiado con la adjudicación del contrato de servicios al que se refiere la base 3.1'.

Art. 185.8 LCSP 'Una vez que el jurado hubiere adoptado una decisión, dará traslado de la misma al órgano de contratación para que este proceda a la adjudicación del concurso de proyectos al participante indicado por el primero'.

De conformidad con los anteriores hechos y fundamentos de Derecho, se acuerda:

Primero. Adjudicar los premios a los CINCO participantes del 'Concurso de proyectos con intervención de Jurado, dividido en dos fases, para la adjudicación de un contrata de servicios consistente en la redacción del proyecto y dirección facultativa de las obras de reurbanización integral de la plaza del Ayuntamiento de València', que han superado la primera sub-fase de la segunda fase, conforme al fallo del Jurado emitido en fecha 7.10.2022 por orden de puntuación,

Signat electrònicament per:

Antefirma	Nom	Data	Emissor cert	Núm. sèrie cert
SECRETARI GENERAL DE L'ADMINISTRACIÓ MUNICIPAL	FRANCISCO JAVIER VILA BIOSCA	20/02/2023	ACCVCA-120	15265885243444382578 9373589409460597569

Id. Document: Qz5W vJBk 1m0j 7W7d Xv99 3XVV eKs=
CÒPIA INFORMATIVA (NO VERIFICABLE EN SEU ELECTRÒNICA)

tras la valoración, deliberación y votación de los lemas, en compensación por los gastos en que hubieran incurrido:

- Ganador primer clasificado. Lema RE-NATURA, presentado por Miguel del Rey e Ignacio Fuster, con compromiso de constituirse en UTE, por haber conseguido la mayor puntuación según los criterios de valoración establecidos en las bases reguladoras, por un importe de 8.000,00 €, más 1.680,00 € de IVA al 21 %, lo que hace un total de 9.680,00 € con IVA incluido. Esta propuesta ganadora del concurso será la adjudicataria del contrato de redacción del proyecto y dirección facultativa de las obras de reurbanización integral de la plaza del Ayuntamiento de València.

- Segundo clasificado. Lema DOSEL CLIMATICO, presentado por los equipos MCBAD COLOMER DUMONT, AGENCE TER y FVAI ARQUITECTURA & INGENIERIA, por un importe de 8.000,00 €, más 1.680,00 € de IVA al 21 %, lo que hace un total de 9.680,00 € con IVA incluido.

- Tercer clasificado. Lema ABRIL, presentado por el licitador Guillermo Vázquez Consuegra, por un importe de 8.000,00 €, más 1.680,00 € de IVA al 21 %, lo que hace un total de 9.680,00 € con IVA incluido.

- Cuarto clasificado. Lema LLENÇ 365, presentado por los licitadores Ramón Esteve Estudio, SLP, Carlos Campos González y Vicent Miragall Meseguer, por un importe de 8.000,00 €, más 1.680,00 € de IVA al 21 %, lo que hace un total de 9.680,00 € con IVA incluido.

- Quinto clasificado. Lema BATEGA VALENTIA, representado por los equipos UNDER PROJECT LAB, SCP, COR ASOC, SL e INGENIEROS EMETRES, SLP, por un importe de 8.000,00 €, más 1.680,00 € de IVA al 21 %, lo que hace un total de 9.680,00 € con IVA incluido.

Segundo. Adjudicar el concurso de proyectos con intervención de Jurado, dividido en dos fases, para la adjudicación de un contrato de servicios consistente en la redacción del proyecto y dirección facultativa de las obras de reurbanización integral de la plaza del Ayuntamiento de València a la propuesta ganadora bajo el lema RE-NATURA presentada por Miguel del Rey e Ignacio Fuster, con compromiso de constituirse en UTE, conforme a la propuesta del Jurado que la ha considerado con una mejor valoración.

Tercero. Proceder a la apertura del procedimiento negociado sin publicidad de conformidad con lo establecido en la letra d) del artículo 168 de la Ley de Contratos del Sector Público con el ganador del concurso, Miguel del Rey e Ignacio Fuster, con compromiso de constituirse en UTE que, según las bases reguladoras, será la adjudicataria del contrato de redacción del proyecto y dirección facultativa de las obras de reurbanización integral de la plaza del Ayuntamiento de València.

Cuarto. Notificar el acuerdo a los premiados, así como al resto de licitadores con mención de los recursos que procedan."

Signat electrònicament per:

Antefirma	Nom	Data	Emissor cert	Núm. sèrie cert
SECRETARI GENERAL DE L'ADMINISTRACIÓ MUNICIPAL	FRANCISCO JAVIER VILA BIOSCA	20/02/2023	ACCVCA-120	15265885243444382578 9373589409460597569

Id. Document: Qz5W vJBk 1m0j 7W7d Xv99 3XVV eKs=
CÒPIA INFORMATIVA (NO VERIFICABLE EN SEU ELECTRÒNICA)

17	RESULTAT: APROVAT
EXPEDIENT: E-02701-2021-000259-00	PROPOSTA NÚM.: 23
ASSUMPTE: SERVICI DEL CICLE INTEGRAL DE L'AIGUA. Proposa aprovar l'alçament de la suspensió temporal total de l'execució de les obres del projecte 'Condicionament dels decantadors densadeg i altres actuacions a la planta potabilitzadora de la Presa'.	

"HECHOS

1º. Por acuerdo de la Junta de Gobierno Local, adoptado en sesión ordinaria celebrada el 29 de octubre de 2021, se aprobó el proyecto 'Acondicionamiento de los decantadores densadeg y otras actuaciones en la planta potabilizadora de La Presa', cuyo importe total asciende a 1.877.268,42 €, resultado de sumar la cantidad de 1.418.518,82 € correspondiente al neto del proyecto (incluidos honorarios de redacción del proyecto y honorarios de dirección de obra), más 132.942,68 € relativo al 10 % de retención previsto en el artículo 47.2 de la Ley General Presupuestaria, más 325.806,92 € en concepto del 21 % de IVA, así como el encargo de su ejecución a la empresa EMIVASA, de conformidad con lo previsto en el Pliego de Condiciones que rige la gestión del servicio de suministro de aguas y abastecimiento domiciliario de agua potable a la ciudad de València, con un plazo de ejecución de catorce (14) meses, si bien el referido plazo queda supeditado a la coordinación con la explotación del servicio, debido a la prioridad de la garantía de suministro de agua potable.

Dicho acuerdo, en su punto Cuarto, incluye la autorización y disposición del gasto plurianual de 1.551.461,50 € (incluido el 10 % de retención adicional previsto en el artículo 47.2 de la Ley General Presupuestaria), mientras que el importe de 325.806,92 €, correspondiente al 21 % de IVA, tiene la consideración de IVA soportado deducible por tratarse de un gasto que tiene correspondencia con ingresos municipales con IVA repercutido; con subordinación al crédito que para cada ejercicio autoricen los respectivos Presupuestos, conforme a lo dispuesto en el artículo 174.1 del Texto Refundido de la Ley Reguladora de las Haciendas Locales.

2º. Mediante Resolución VC-818, de 08/11/2021, se designó al director de obra del citado Proyecto; y el Acta de Comprobación del Replanteo se formalizó el 9 de noviembre de 2021.

3º. Posteriormente, tras la solicitud de autorización del director de obra y el informe del supervisor municipal de las obras que justifican la introducción de modificaciones en el proyecto inicial por razones de interés público y debidas a necesidades nuevas o causas imprevistas, el órgano de contratación (JGL), mediante acuerdo de 4 de marzo de 2022, por un lado, autorizó el inicio del expediente de modificación del Proyecto y, en consecuencia, la redacción del pertinente proyecto modificado de las obras y, por otro lado, aprobó la suspensión temporal parcial de las obras hasta la aprobación del expediente de modificación del proyecto.

4º. Una vez redactado y tramitado el oportuno expediente, en virtud de acuerdo de la Junta de Gobierno Local, adoptado en sesión ordinaria celebrada el 2 de diciembre de 2022, se aprobó el proyecto modificado cuyo presupuesto total asciende a 1.831.574,31 €, resultado de sumar el importe de 1.513.697,78 € correspondiente al neto del proyecto (incluidos honorarios de redacción del proyecto y honorarios de dirección de obra), más 317.876,53 € en concepto del 21 % de IVA, que representa un importe adicional total (incluido IVA) de 115.166,54 € respecto del proyecto inicial.

Signat electrònicament per:

Antefirma	Nom	Data	Emissor cert	Núm. sèrie cert
SECRETARI GENERAL DE L'ADMINISTRACIÓ MUNICIPAL	FRANCISCO JAVIER VILA BIOSCA	20/02/2023	ACCVCA-120	15265885243444382578 9373589409460597569

Id. Document: Qz5W vJBk 1m0j 7W7d Xv99 3XVV eKs=
CÒPIA INFORMATIVA (NO VERIFICABLE EN SEU ELECTRÒNICA)

La inversión se financia por la Entidad Metropolitana de Servicios Hidráulicos, y el referido proyecto modificado está previsto en el Ajuste del Plan de Inversiones en Plantas Potabilizadoras para el período 2022-2026, aprobado por acuerdo de la Junta de Gobierno de dicha entidad metropolitana, acuerdo que se ha notificado a este Ayuntamiento el 19 de septiembre de 2022.

5º. De otra parte, en la misma sesión de 02/12/2022, la Junta de Gobierno Local aprobó, sin que ello suponga sobrecoste adicional alguno, la suspensión temporal total de la ejecución de las obras hasta la recepción del suministro del material del sistema de limpieza de los decantadores.

En el expediente administrativo obra el acta de suspensión.

6º. La empresa gestora EMIVASA, mediante escrito de fecha 17/01/2023, firmado por el director facultativo, ha formulado solicitud de reanudación de la ejecución de las obras. En dicho escrito se justifica el levantamiento de la suspensión en los siguientes términos:

'*(….)*

Con fecha 2 de noviembre de 2022 se solicitó la suspensión temporal total de las obras ya que hasta la fecha la ejecución de las obras recogidas en el proyecto inicial habían finalizado, quedando pendiente únicamente las partes que afectan al modificado y principalmente la instalación de los sistemas de limpieza de los decantadores.

Con fecha 2 de diciembre de 2022 la Junta de Gobierno Local aprobó el proyecto modificado y la suspensión temporal total de la ejecución de las obras hasta la recepción del suministro de material del sistema de limpieza, manteniéndose el mismo plazo de ejecución de 14 meses del proyecto inicial.

Una vez aprobado el proyecto modificado se ha estudiado en profundidad con la explotación de la ETAP de LA PRESA los detalles concretos de los sistemas de limpieza existentes en el mercado, y finalmente se ha considerado su desistimiento.

De acuerdo con lo anterior, la presente Dirección Facultativa solicita la reanudación de las obras'.

7º. Examinada la solicitud formulada, el técnico del Servicio del Ciclo Integral del Agua, en su condición de supervisor municipal, ha emitido informe favorable a la reanudación de las obras para su finalización y recepción.

FUNDAMENTOS DE DERECHO

I. Tras la celebración del pertinente concurso, el Pleno del Ayuntamiento, en sesión ordinaria celebrada el 30 de noviembre de 2001, declaró válido el concurso celebrado y declaró seleccionada a la empresa Aguas de Valencia, SA (única oferta presentada) como socio privado de la Empresa Mixta Local de gestión del servicio de suministro de agua y abastecimiento de

Signat electrònicament per:

Antefirma	Nom	Data	Emissor cert	Núm. sèrie cert
SECRETARI GENERAL DE L'ADMINISTRACIÓ MUNICIPAL	FRANCISCO JAVIER VILA BIOSCA	20/02/2023	ACCVCA-120	15265885243444382578 937358940946059756 9

Id. Document: Qz5W vJBk 1m0j 7W7d Xv99 3XVV eKs=
CÒPIA INFORMATIVA (NO VERIFICABLE EN SEU ELECTRÒNICA)

agua potable a la ciudad de València, por un plazo de 50 años, con arreglo al Pliego de Condiciones y a las mejoras y demás condiciones contenidas en su oferta; formalizándose el contrato mediante documento administrativo de fecha 13 de marzo de 2002.

Una vez aprobados los Estatutos por acuerdo plenario de 22 de febrero de 2002, se formalizó la constitución de la Empresa Mixta Valenciana de Aguas, SA (EMIVASA), participada en un 80 % del capital social por la mercantil Aguas de Valencia, SA y en el 20 % restante por el Ayuntamiento de València, que gestiona el servicio de abastecimiento de agua potable a la ciudad de València desde el 21 de marzo de 2002 en cumplimiento del acuerdo de la extinta Comisión de Gobierno del día 15 de marzo de 2002.

II. El Ayuntamiento de València acuerda los 'encargos' a la empresa mixta EMIVASA en cumplimiento estricto de las estipulaciones contractuales previstas en el Pliego de Cláusulas Administrativas y Pliego de Condiciones Técnicas que rigen la gestión del servicio de abastecimiento de agua a la ciudad de València.

Los denominados 'encargos' de la ejecución de los proyectos a la Empresa Gestora EMIVASA no es un procedimiento de contratación, sino que es desarrollo de los Pliegos de Condiciones que rigen la gestión de dicho servicio, en concreto, de lo dispuesto en los artículos 7.17 y 7.30 del Pliego de Condiciones Técnicas, así como las cláusulas 17, 20, y 21 del Pliego de Cláusulas Administrativas. Por lo tanto, de conformidad con lo previsto en el apartado 2 de la Disposición Transitoria Primera de la Ley de Contratos del Sector Público (Ley 9/2017, de 8 de noviembre), al tratarse de un contrato adjudicado con anterioridad a su entrada en vigor (se formalizó en el año 2002), en cuanto a sus efectos, cumplimiento y extinción, incluida su modificación, duración y régimen de prórrogas, se rige por el Texto Refundido de la Ley de Contratos de las Administraciones Públicas (TRLCAP), aprobado por Real Decreto Legislativo 2/2000, de 16 de junio.

Asimismo, resulta de aplicación el Reglamento de la Ley de Contratos de las Administraciones Públicas, aprobado por RD 1098/2001, de 12 de octubre.

III. Tal como se ha indicado, la suspensión de la ejecución de las obras encargadas a EMIVASA en cumplimiento de las estipulaciones contractuales previstas en los Pliegos que rigen la gestión del servicio de abastecimiento de agua a la ciudad de València, se regula por el Texto Refundido de la Ley de Contratos de las Administraciones Públicas, en cuyo artículo 102 se contempla de forma genérica la suspensión de los contratos y por el Reglamento General de la Ley de Contratos de las Administraciones Públicas que regula específicamente la suspensión del contrato de obras en el apartado 2 del artículo 103, en el que se establece que el acta de suspensión, que deberá levantarse en el plazo máximo de dos días hábiles, contados desde el día siguiente al del acuerdo de suspensión, deberá ser firmada, además de por el representante del órgano de contratación y el contratista, por el director de la obra, así como el anejo que debe unirse a dicha acta. Además, debe tenerse presente que la suspensión temporal total de las obras, lleva implícita la paralización en el cómputo del plazo de ejecución, y, conforme al artículo 148.2 del citado Reglamento, una vez acordada la suspensión dejarán de expedirse certificaciones.

Las suspensiones de la ejecución de las obras son ocasionadas por circunstancias que hacen inviable temporalmente su ejecución, y pueden tener lugar previa solicitud formulada por el contratista o bien, mediante el ejercicio de la prerrogativa de la Administración para acordarla

Signat electrònicament per:

Antefirma	Nom	Data	Emissor cert	Núm. sèrie cert
SECRETARI GENERAL DE L'ADMINISTRACIÓ MUNICIPAL	FRANCISCO JAVIER VILA BIOSCA	20/02/2023	ACCVCA-120	15265885243444382578 9373589409460597569

Id. Document: Qz5W vJBk 1m0j 7W7d Xv99 3XVV eKs=
CÒPIA INFORMATIVA (NO VERIFICABLE EN SEU ELECTRÒNICA)

por razones de interés público, cuando existan impedimentos que obstaculicen su cumplimiento. Por tanto, una vez desaparecida la circunstancia que impide la ejecución de las obras, resulta procedente que por el órgano de contratación se acuerde el levantamiento de la suspensión temporal total.

IV. Según lo previsto en el apartado 4 de la Disposición Adicional Segunda (competencias en materia de contratación en las Entidades Locales) de la Ley 9/2017, de 8 de noviembre, de Contratos del Sector Público, corresponde a la Junta de Gobierno Local, en cuanto órgano de contratación, la adopción del acuerdo.

De conformidad con los anteriores hechos y fundamentos de Derecho, se acuerda:

Primero. Aprobar, una vez desaparecidas las circunstancias que la motivaron, el levantamiento de la suspensión temporal total de la ejecución de las obras de 'Acondicionamiento de los decantadores densadeg y otras actuaciones en la planta potabilizadora de La Presa'.

Segundo. Notificar el presente acuerdo a la empresa gestora EMIVASA y Dirección de Obra (función que corresponde a la propia Empresa Mixta), así como a la Entidad Metropolitana de Servicios Hidráulicos."

18	RESULTAT: APROVAT	
EXPEDIENT: E-03602-2023-000005-00		PROPOSTA NÚM.: 1
ASSUMPTE: SERVICI DE DEVESA-ALBUFERA. Proposa aprovar una modificació per transferència de crèdits.		

"FETS

Primer. Mitjançant moció del regidor de Conservació d'Àrees Naturals i Devesa-Albufera de data 12 de gener de 2023 es va iniciar l'expedient per a efectuar una transferència de crèdit entre el capítol II i el IV del vigent Pressupost per import de 2.400 €.

Segon. S'ha emés informe pel Servici Devesa-Albufera, pel Servici Economicopressupostari i el Servici de Control Financier.

FONAMENTS DE DRET

Únic. La base 10.5.b.2 d'execució del vigent Pressupost, estableix que correspon a la Junta de Govern Local l'aprovació d'una modificació pressupostària 'quan la transferència es realitze entre aplicacions de la mateixa àrea de despesa, estiguen o no dins del mateix capítol'.

De conformitat amb els anteriors fets i fonaments de Dret, s'acorda:

Primer. Aprovar la tercera modificació per transferència de crèdits del Sector Pressupostari de Devesa-Albufera, que té per objecte incrementar l'aplicació FP760-17240-48900 'OTRAS TRANSFERENCIAS' amb 2.400,00 €. La transferència a l'alça es finança amb càrrec a l'aplicació pressupostària FP760-17240-20400 'ARRENDAMIENTO MATERIAL DE TRANSPORTE', amb el següent detall:

Signat electrònicament per:

Antefirma	Nom	Data	Emissor cert	Núm. sèrie cert
SECRETARI GENERAL DE L'ADMINISTRACIÓ MUNICIPAL	FRANCISCO JAVIER VILA BIOSCA	20/02/2023	ACCVCA-120	15265885243444382578 9373589409460597569

Id. Document: Qz5W vJBk 1m0j 7W7d Xv99 3XVV eKs=
CÒPIA INFORMATIVA (NO VERIFICABLE EN SEU ELECTRÒNICA)

ESTAT DE DESPESES

Alta	Modif. Cdt.
2023-FP760-17240-48900 ALTRES TRANSFERÈNCIES	2.400,00 €
Baixa	**Modif. Cdt.**
2023-FP760-17240-20400 ARREND.MATERIAL TRANSPORT	2.400, 00 €

Segon. Donar trasllat del present acord al Servici de Comptabilitat, al Servici Financer, al Servici de Control Financer Permanent i Intervencions Delegades-Secció de Control Comptable i Pressupostari, al Servici Fiscal Despeses i al Servici Economicopressupostari."

19	RESULTAT: APROVAT
EXPEDIENT: E-08001-2023-000001-00	PROPOSTA NÚM.: 1
ASSUMPTE: SERVICI D'EMERGÈNCIA CLIMÀTICA I TRANSICIÓ ENERGÈTICA. Proposa autoritzar, disposar i reconéixer l'obligació en concepte d'aportació municipal a favor de la Fundació Comunitat Valenciana 'València Clima i Energía'.	

"**HECHOS**

1. El Ayuntamiento Pleno aprobó, en sesión ordinaria celebrada el día 22 de diciembre de 2022, el Presupuesto municipal para el ejercicio 2023, que el que se consigna en el presupuesto de gastos en la aplicación presupuestaria 2023 FV910 17220 44900 'OTRAS TRANSF. A ENTES PUB. Y SOC. MERC. ENT. LOCAL' crédito para la aportación municipal anual a favor de la Fundació Comunitat Valenciana 'València Clima i Energía', con NIF G-98220833, para atender los gastos de funcionamiento y las actividades de gestión de dicha entidad y cuyo importe a transferir se fija para el presente ejercicio en la cantidad de 1.571.357,31 €.

2. Mediante moción de la Concejalía Delegada de Emergencia Climática y Transición Energética de fecha 2 de enero de 2023, se propone el inicio de los trámites administrativos para la aprobación y disposición del gasto y reconocimiento de la obligación de pago a favor de la citada fundación.

3. Se aportan certificados positivos de la AEAT, TGSS y del GER.

4. Se aportan el certificado del Plan de Actuaciones para el 2023 y la distribución temporal de las aportaciones a realizar por el Ayuntamiento a lo largo del ejercicio en concepto de 'Transferencia corriente'.

5. El gasto propuesto de 1.571.357,31 € será con cargo a la aplicación presupuestaria 2023 FV910 17220 44900 'OTRAS TRANSF. A ENTES PUB. Y SOC. MERC. ENT. LOCAL', según expediente contable Ref. GASTOS/2023/0000000007.

FUNDAMENTOS DE DERECHO

Signat electrònicament per:

Antefirma	Nom	Data	Emissor cert	Núm. sèrie cert
SECRETARI GENERAL DE L'ADMINISTRACIÓ MUNICIPAL	FRANCISCO JAVIER VILA BIOSCA	20/02/2023	ACCVCA-120	15265885243444382578 9373589409460597569

Id. Document: Qz5W vJBk 1m0j 7W7d Xv99 3XVV eKs=
CÒPIA INFORMATIVA (NO VERIFICABLE EN SEU ELECTRÒNICA)

I. La Base 30 de Ejecución de Presupuesto del 2023 regula las transferencias de financiación a entidades dependientes conceptuándose como entregas de aportaciones dinerarias por parte del Ayuntamiento de València a favor de sus entidades dependientes para financiar su actividad, sin que exista contrapartida directa por parte del beneficiario perceptor, si bien éste deberá sujetarse a ciertas obligaciones y al cumplimiento de determinadas condiciones. En términos presupuestarios, las transferencias son un gasto para el Ayuntamiento y un ingreso para la entidad dependiente. Las transferencias de financiación son un gasto distinto a las subvenciones y no están comprendidas en el ámbito de la aplicación de la normativa de subvenciones.

El apartado 2 de la Base 30 clasifica los tipos de transferencias de financiación en corrientes o de capital.

La transferencia prevista es una transferencia corriente (capítulo 4 del Presupuesto de gastos del Ayuntamiento) para la financiación del gasto corriente del perceptor.

El apartado 3 de la Base 30 regula su tramitación, estableciendo que:

'El centro gestor responsable tramitará el expediente de transferencia, proponiendo al órgano competente se acuerde autorizar, disponer el gasto y reconocer la obligación (fase ADO), previo informe de fiscalización del órgano interventor. A tal fin, el responsable de la entidad dependiente elaborará anualmente una propuesta en la que hará constar la distribución temporal de las aportaciones a realizar por el Ayuntamiento a lo largo del ejercicio. A dicha propuesta se deberá adjuntar para su justificación un Presupuesto Anual de Tesorería con la estimación de los cobros y pagos previstos mensualmente. En ausencia de dicha distribución, el reconocimiento de la obligación se distribuirá en cuatro trimestres iguales.

El pago de las obligaciones se realizará por la Tesorería Municipal, de conformidad con la propuesta de la entidad y con el Plan de Disposición de Fondos de la Tesorería'.

II. A tenor del que dispone el artículo 127.1.g) de la Ley 7/1985, de 2 de abril, Reguladora de les Bases de Régimen Local, según el cual corresponde a la Junta de Gobierno Local *«El desarrollo de la gestión económica, autorizar y disponer gastos en materia de su competencia, disponer gastos previamente autorizados por el Pleno, (…)»* la competencia orgánica para dictar el presente acuerdo la ostenta este órgano municipal.

De conformidad con los anteriores hechos y fundamentos de Derecho, se acuerda:

Único. Autorizar, disponer y reconocer la obligación a favor de la Fundació Comunitat Valenciana 'València Clima i Energía', con NIF G-98220833, de la cantidad de UN MILLÓN QUINIENTOS SETENTA Y UN MIL TRESCIENTOS CINCUENTA Y SIETE CON TREINTA Y UN EUROS (1.571.357,31 €), en concepto de Aportación Municipal a dicha Entidad, para los gastos de funcionamiento y actividades a desarrollar, correspondiente al ejercicio presupuestario 2023. El gasto se consignará a la aplicación presupuestaria 2023 FV910 17220 44900 'OT. TRANSF. A ENTES PUB. Y SOC. MERCANTILES DE LA ENTIDAD LOCAL' según expediente contable Fase ADO Ref. GASTOS/2023/0000000007 y deberá hacerse efectiva en función de las disponibilidades del Servicio de Tesorería."

Signat electrònicament per:

Antefirma	Nom	Data	Emissor cert	Núm. sèrie cert
SECRETARI GENERAL DE L'ADMINISTRACIÓ MUNICIPAL	FRANCISCO JAVIER VILA BIOSCA	20/02/2023	ACCVCA-120	15265885243444382578 9373589409460597569

Id. Document: Qz5W vJBk 1m0j 7W7d Xv99 3XVV eKs=
CÒPIA INFORMATIVA (NO VERIFICABLE EN SEU ELECTRÒNICA)

Ejercicio/*Exercici*	**Clase de documento / *Classe de document*:**
2023	ADO s/disp
Título Exp. / *Títol Exp.*:	**Núm. documento / *Núm. document*:**
FVCE_APORTACION MUNICIPAL 2023	6000035106
Exp. Administrativo / *Exp.Administratiu*:	**Tipo de gasto / *Tipus de despesa:***
E08001202300000100	OTROS PROCEDIMIENTOS
Núm. Exp. Contable ref. ***Núm. Exp. Comptable ref.***	**Subtipo de gasto /** ***Subtipus de despesa:***
GASTOS/2023/0000000007	TRANSF. Y CUOTAS DE PERTENENCIA EN

Signat electrònicament per:

Antefirma	Nom	Data	Emissor cert	Núm. sèrie cert
SECRETARI GENERAL DE L'ADMINISTRACIÓ MUNICIPAL	FRANCISCO JAVIER VILA BIOSCA	20/02/2023	ACCVCA-120	15265885243444382578 9373589409460597569

Id. Document: Qz5W vJBk 1m0j 7W7d Xv99 3XVV eKs=
CÒPIA INFORMATIVA (NO VERIFICABLE EN SEU ELECTRÒNICA)

ANEXO DOC. MULTIPOSICIÓN / *ANNEX DOC. MULTIPOSICIÓ*

Interesado	**NIF**		**NOMBRE / *NOM*:**				**NÚM ACREEDOR/*CREDITOR*:**	
Interessat	G98220833		F. C.V. VALÈNCIA CLIMA I ENERGIA				2000003275	
Endosatario	**NIF**		**NOMBRE / *NOM*:**				**NÚM ACREEDOR/*CREDITOR*:**	
Endossatari								
APLICACIÓN PRESUPUESTARIA	**Pos.**	**Anulidad**	**C.Gestor**	**Programa**	**Económica**	**Fondo**	**C.P.Gasto**	**Importe**
	Pos.	***Anualitat***	**C.Gestor**	***Programa***	***Econòmica***	***Fons***	***C.P.Despesa***	***Import***
APLICACIÓ PRESSUPOSTÀRIA	000	2023	FV9100000	17220	44900			130.946,44
	Descripción/Descripció: APORTACION MUNICIPAL A LA FVCE_ENERO 2023							
FACTURA	REGISTRO REGISTRE	FECHA DATA	NÚMERO NÚMERO	FECHA DATA	BASE IMPONIBLE	IVA NO DEDUCIBLE	IVA DEDUCIBLE	IMPORTE IMPORT
RETENCIONES	Tipo	Descripción	Indicador	Descripción	Importe			
RETENCIONS								
				TOTAL RETENCIÓN / TOTAL RETENCIÓ:	0,00			
				TOTAL LÍQUIDO / TOTAL LÍQUID:	130.946,44			

Interesado	**NIF**		**NOMBRE / *NOM*:**				**NÚM ACREEDOR/*CREDITOR*:**	
Interessat	G98220833		F. C.V. VALÈNCIA CLIMA I ENERGIA				2000003275	
Endosatario	**NIF**		**NOMBRE / *NOM*:**				**NÚM ACREEDOR/*CREDITOR*:**	
Endossatari								
APLICACIÓN PRESUPUESTARIA	**Pos.**	**Anulidad**	**C.Gestor**	**Programa**	**Económica**	**Fondo**	**C.P.Gasto**	**Importe**
	Pos.	***Anualitat***	**C.Gestor**	***Programa***	***Econòmica***	***Fons***	***C.P.Despesa***	***Import***
APLICACIÓ PRESSUPOSTÀRIA	000	2023	FV9100000	17220	44900			130.946,44
	Descripción/Descripció: APORTACION MUNICIPAL A LA FVCE_FEBRERO 2023							
FACTURA	REGISTRO REGISTRE	FECHA DATA	NÚMERO NÚMERO	FECHA DATA	BASE IMPONIBLE	IVA NO DEDUCIBLE	IVA DEDUCIBLE	IMPORTE IMPORT
RETENCIONES	Tipo	Descripción	Indicador	Descripción	Importe			
RETENCIONS								
				TOTAL RETENCIÓN / TOTAL RETENCIÓ:	0,00			
				TOTAL LÍQUIDO / TOTAL LÍQUID:	130.946,44			

Signat electrònicament per:

Antefirma	Nom	Data	Emissor cert	Núm. sèrie cert
SECRETARI GENERAL DE L'ADMINISTRACIÓ MUNICIPAL	FRANCISCO JAVIER VILA BIOSCA	20/02/2023	ACCVCA-120	15265885243444382578 9373589409460597569

Id. Document: Qz5W vJBk 1m0j 7W7d Xv99 3XVV eKs=
CÒPIA INFORMATIVA (NO VERIFICABLE EN SEU ELECTRÒNICA)

Interesado	**NIF**		**NOMBRE / *NOM*:**					**NÚM ACREEDOR/*CREDITOR*:**
Interessat	G98220833		F. C.V. VALÈNCIA CLIMA I ENERGIA					2000003275
Endosatario	**NIF**		**NOMBRE / *NOM*:**					**NÚM ACREEDOR/*CREDITOR*:**
Endossatari								
APLICACIÓN PRESUPUESTARIA	**Pos.**	**Anulidad**	**C.Gestor**	**Programa**	**Económica**	**Fondo**	**C.P.Gasto**	**Importe**
	Pos.	***Anualitat***	***C.Gestor***	***Programa***	***Econòmica***	***Fons***	***C.P.Despesa***	***Import***
APLICACIÓ PRESSUPOSTÀRIA	000	2023	FV9100000	17220	44900			130.946,44
	Descripción/Descripció: APORTACION MUNICIPAL A LA FVCE_MARZO 2023							
FACTURA	REGISTRO REGISTRE	FECHA DATA	NÚMERO NÚMERO	FECHA DATA	BASE IMPONIBLE	IVA NO DEDUCIBLE	IVA DEDUCIBLE	IMPORTE IMPORT
RETENCIONES ***RETENCIONS***	Tipo	Descripción	Indicador	Descripción	Importe			
					TOTAL RETENCIÓN / TOTAL RETENCIÓ:		0,00	
					TOTAL LÍQUIDO / TOTAL LÍQUID:		130.946,44	

Interesado	**NIF**		**NOMBRE / *NOM*:**					**NÚM ACREEDOR/*CREDITOR*:**
Interessat	G98220833		F. C.V. VALÈNCIA CLIMA I ENERGIA					2000003275
Endosatario	**NIF**		**NOMBRE / *NOM*:**					**NÚM ACREEDOR/*CREDITOR*:**
Endossatari								
APLICACIÓN PRESUPUESTARIA	**Pos.**	**Anulidad**	**C.Gestor**	**Programa**	**Económica**	**Fondo**	**C.P.Gasto**	**Importe**
	Pos.	***Anualitat***	***C.Gestor***	***Programa***	***Econòmica***	***Fons***	***C.P.Despesa***	***Import***
APLICACIÓ PRESSUPOSTÀRIA	000	2023	FV9100000	17220	44900			130.946,44
	Descripción/Descripció: APORTACION MUNICIPAL A LA FVCE_ABRIL 2023							
FACTURA	REGISTRO REGISTRE	FECHA DATA	NÚMERO NÚMERO	FECHA DATA	BASE IMPONIBLE	IVA NO DEDUCIBLE	IVA DEDUCIBLE	IMPORTE IMPORT
RETENCIONES ***RETENCIONS***	Tipo	Descripción	Indicador	Descripción	Importe			
					TOTAL RETENCIÓN / TOTAL RETENCIÓ:		0,00	
					TOTAL LÍQUIDO / TOTAL LÍQUID:		130.946,44	

Signat electrònicament per:

Antefirma	Nom	Data	Emissor cert	Núm. sèrie cert
SECRETARI GENERAL DE L'ADMINISTRACIÓ MUNICIPAL	FRANCISCO JAVIER VILA BIOSCA	20/02/2023	ACCVCA-120	15265885243444382578 937358940946059756 9

Id. Document: Qz5W vJBk 1m0j 7W7d Xv99 3XVV eKs=
CÒPIA INFORMATIVA (NO VERIFICABLE EN SEU ELECTRÒNICA)

Interesado	**NIF**		**NOMBRE / *NOM*:**				**NÚM ACREEDOR/*CREDITOR*:**	
Interessat	G98220833		F. C.V. VALÈNCIA CLIMA I ENERGIA				2000003275	
Endosatario	**NIF**		**NOMBRE / *NOM*:**				**NÚM ACREEDOR/*CREDITOR*:**	
Endossatari								
APLICACIÓN PRESUPUESTARIA	**Pos.**	**Anulidad**	**C.Gestor**	**Programa**	**Económica**	**Fondo**	**C.P.Gasto**	**Importe**
	Pos.	***Anualitat***	***C.Gestor***	***Programa***	***Econòmica***	***Fons***	***C.P.Despesa***	***Import***
APLICACIÓ PRESSUPOSTÀRIA	000	2023	FV9100000	17220	44900			130.946,44
	Descripción/Descripció: APORTACION MUNICIPAL A LA FVCE_MAYO 2023							
FACTURA	REGISTRO REGISTRE	FECHA DATA	NÚMERO NÚMERO	FECHA DATA	BASE IMPONIBLE	IVA NO DEDUCIBLE	IVA DEDUCIBLE	IMPORTE IMPORT
RETENCIONES ***RETENCIONS***	Tipo	Descripción	Indicador	Descripción	Importe			
					TOTAL RETENCIÓN / TOTAL RETENCIÓ:		0,00	
					TOTAL LÍQUIDO / TOTAL LÍQUID:		130.946,44	

Interesado	**NIF**		**NOMBRE / *NOM*:**				**NÚM ACREEDOR/*CREDITOR*:**	
Interessat	G98220833		F. C.V. VALÈNCIA CLIMA I ENERGIA				2000003275	
Endosatario	**NIF**		**NOMBRE / *NOM*:**				**NÚM ACREEDOR/*CREDITOR*:**	
Endossatari								
APLICACIÓN PRESUPUESTARIA	**Pos.**	**Anulidad**	**C.Gestor**	**Programa**	**Económica**	**Fondo**	**C.P.Gasto**	**Importe**
	Pos.	***Anualitat***	***C.Gestor***	***Programa***	***Econòmica***	***Fons***	***C.P.Despesa***	***Import***
APLICACIÓ PRESSUPOSTÀRIA	000	2023	FV9100000	17220	44900			130.946,47
	Descripción/Descripció: APORTACION MUNICIPAL A LA FVCE_JUNIO 2023							
FACTURA	REGISTRO REGISTRE	FECHA DATA	NÚMERO NÚMERO	FECHA DATA	BASE IMPONIBLE	IVA NO DEDUCIBLE	IVA DEDUCIBLE	IMPORTE IMPORT
RETENCIONES ***RETENCIONS***	Tipo	Descripción	Indicador	Descripción	Importe			
					TOTAL RETENCIÓN / TOTAL RETENCIÓ:		0,00	
					TOTAL LÍQUIDO / TOTAL LÍQUID:		130.946,47	

Signat electrònicament per:

Antefirma	Nom	Data	Emissor cert	Núm. sèrie cert
SECRETARI GENERAL DE L'ADMINISTRACIÓ MUNICIPAL	FRANCISCO JAVIER VILA BIOSCA	20/02/2023	ACCVCA-120	15265885243444382578 9373589409460597569

Id. Document: Qz5W vJBk 1m0j 7W7d Xv99 3XVV eKs=
CÒPIA INFORMATIVA (NO VERIFICABLE EN SEU ELECTRÒNICA)

Interesado	**NIF**		**NOMBRE / *NOM*:**				**NÚM ACREEDOR/*CREDITOR*:**	
Interessat	G98220833		F. C.V. VALÈNCIA CLIMA I ENERGIA				2000003275	
Endosatario	**NIF**		**NOMBRE / *NOM*:**				**NÚM ACREEDOR/*CREDITOR*:**	
Endossatari								
APLICACIÓN PRESUPUESTARIA	**Pos.**	**Anulidad**	**C.Gestor**	**Programa**	**Económica**	**Fondo**	**C.P.Gasto**	**Importe**
	Pos.	***Anualitat***	**C.Gestor**	***Programa***	***Econòmica***	***Fons***	***C.P.Despesa***	***Import***
APLICACIÓ PRESSUPOSTÀRIA	000	2023	FV9100000	17220	44900			130.946,44
	Descripción/Descripció: APORTACION MUNICIPAL A LA FVCE_JULIO 2023							
FACTURA	REGISTRO REGISTRE	FECHA DATA	NÚMERO NÚMERO	FECHA DATA	BASE IMPONIBLE	IVA NO DEDUCIBLE	IVA DEDUCIBLE	IMPORTE IMPORT
RETENCIONES ***RETENCIONS***	Tipo	Descripción	Indicador	Descripción	Importe			
					TOTAL RETENCIÓN / TOTAL RETENCIÓ:		0,00	
					TOTAL LÍQUIDO / TOTAL LÍQUID:		130.946,44	

Interesado	**NIF**		**NOMBRE / *NOM*:**				**NÚM ACREEDOR/*CREDITOR*:**	
Interessat	G98220833		F. C.V. VALÈNCIA CLIMA I ENERGIA				2000003275	
Endosatario	**NIF**		**NOMBRE / *NOM*:**				**NÚM ACREEDOR/*CREDITOR*:**	
Endossatari								
APLICACIÓN PRESUPUESTARIA	**Pos.**	**Anulidad**	**C.Gestor**	**Programa**	**Económica**	**Fondo**	**C.P.Gasto**	**Importe**
	Pos.	***Anualitat***	**C.Gestor**	***Programa***	***Econòmica***	***Fons***	***C.P.Despesa***	***Import***
APLICACIÓ PRESSUPOSTÀRIA	000	2023	FV9100000	17220	44900			130.946,44
	Descripción/Descripció: APORTACION MUNICIPAL A LA FVCE_AGOSTO 2023							
FACTURA	REGISTRO REGISTRE	FECHA DATA	NÚMERO NÚMERO	FECHA DATA	BASE IMPONIBLE	IVA NO DEDUCIBLE	IVA DEDUCIBLE	IMPORTE IMPORT
RETENCIONES ***RETENCIONS***	Tipo	Descripción	Indicador	Descripción	Importe			
					TOTAL RETENCIÓN / TOTAL RETENCIÓ:		0,00	
					TOTAL LÍQUIDO / TOTAL LÍQUID:		130.946,44	

Signat electrònicament per:

Antefirma	Nom	Data	Emissor cert	Núm. sèrie cert
SECRETARI GENERAL DE L'ADMINISTRACIÓ MUNICIPAL	FRANCISCO JAVIER VILA BIOSCA	20/02/2023	ACCVCA-120	15265885243444382578 937358940946059756 9

Id. Document: Qz5W vJBk 1m0j 7W7d Xv99 3XVV eKs=
CÒPIA INFORMATIVA (NO VERIFICABLE EN SEU ELECTRÒNICA)

Interesado	**NIF**		**NOMBRE / *NOM*:**				**NÚM ACREEDOR/*CREDITOR*:**	
Interessat	G98220833		F. C.V. VALÈNCIA CLIMA I ENERGIA				2000003275	
Endosatario	**NIF**		**NOMBRE / *NOM*:**				**NÚM ACREEDOR/*CREDITOR*:**	
Endossatari								
APLICACIÓN PRESUPUESTARIA	**Pos.**	**Anulidad**	**C.Gestor**	**Programa**	**Económica**	**Fondo**	**C.P.Gasto**	**Importe**
	Pos.	***Anualitat***	***C.Gestor***	***Programa***	***Econòmica***	***Fons***	***C.P.Despesa***	***Import***
APLICACIÓ PRESSUPOSTÀRIA	000	2023	FV9100000	17220	44900			130.946,44
	Descripción/Descripció: APORTACION MUNICIPAL A LA FVCE_SEPTIEMBRE 2023							
FACTURA	REGISTRO REGISTRE	FECHA DATA	NÚMERO NÚMERO	FECHA DATA	BASE IMPONIBLE	IVA NO DEDUCIBLE	IVA DEDUCIBLE	IMPORTE IMPORT
RETENCIONES ***RETENCIONS***	Tipo	Descripción	Indicador	Descripción	Importe			
				TOTAL RETENCIÓN / TOTAL RETENCIÓ:	0,00			
				TOTAL LÍQUIDO / TOTAL LÍQUID:	130.946,44			

Interesado	**NIF**		**NOMBRE / *NOM*:**				**NÚM ACREEDOR/*CREDITOR*:**	
Interessat	G98220833		F. C.V. VALÈNCIA CLIMA I ENERGIA				2000003275	
Endosatario	**NIF**		**NOMBRE / *NOM*:**				**NÚM ACREEDOR/*CREDITOR*:**	
Endossatari								
APLICACIÓN PRESUPUESTARIA	**Pos.**	**Anulidad**	**C.Gestor**	**Programa**	**Económica**	**Fondo**	**C.P.Gasto**	**Importe**
	Pos.	***Anualitat***	***C.Gestor***	***Programa***	***Econòmica***	***Fons***	***C.P.Despesa***	***Import***
APLICACIÓ PRESSUPOSTÀRIA	000	2023	FV9100000	17220	44900			130.946,44
	Descripción/Descripció: APORTACION MUNICIPAL A LA FVCE_OCTUBRE 2023							
FACTURA	REGISTRO REGISTRE	FECHA DATA	NÚMERO NÚMERO	FECHA DATA	BASE IMPONIBLE	IVA NO DEDUCIBLE	IVA DEDUCIBLE	IMPORTE IMPORT
RETENCIONES ***RETENCIONS***	Tipo	Descripción	Indicador	Descripción	Importe			
				TOTAL RETENCIÓN / TOTAL RETENCIÓ:	0,00			
				TOTAL LÍQUIDO / TOTAL LÍQUID:	130.946,44			

Signat electrònicament per:

Antefirma	Nom	Data	Emissor cert	Núm. sèrie cert
SECRETARI GENERAL DE L'ADMINISTRACIÓ MUNICIPAL	FRANCISCO JAVIER VILA BIOSCA	20/02/2023	ACCVCA-120	15265885243444382578 937358940946059756 9

Id. Document: Qz5W vJBk 1m0j 7W7d Xv99 3XVV eKs=
CÒPIA INFORMATIVA (NO VERIFICABLE EN SEU ELECTRÒNICA)

Interesado	**NIF**		**NOMBRE / *NOM*:**				**NÚM ACREEDOR/*CREDITOR*:**	
Interessat	G98220833		F. C.V. VALÈNCIA CLIMA I ENERGIA				2000003275	
Endosatario	**NIF**		**NOMBRE / *NOM*:**				**NÚM ACREEDOR/*CREDITOR*:**	
Endossatari								
APLICACIÓN PRESUPUESTARIA	**Pos.**	**Anulidad**	**C.Gestor**	**Programa**	**Económica**	**Fondo**	**C.P.Gasto**	**Importe**
	Pos.	***Anualitat***	***C.Gestor***	***Programa***	***Econòmica***	***Fons***	***C.P.Despesa***	***Import***
APLICACIÓ PRESSUPOSTÀRIA	000	2023	FV9100000	17220	44900			130.946,44
	Descripción/Descripció: APORTACION MUNICIPAL A LA FVCE_NOVIEMBRE 2023							
FACTURA	REGISTRO REGISTRE	FECHA DATA	NÚMERO NÚMERO	FECHA DATA	BASE IMPONIBLE	IVA NO DEDUCIBLE	IVA DEDUCIBLE	IMPORTE IMPORT
RETENCIONES ***RETENCIONS***	Tipo	Descripción	Indicador	Descripción	Importe			
				TOTAL RETENCIÓN / TOTAL RETENCIÓ:	0,00			
				TOTAL LÍQUIDO / TOTAL LÍQUID:	130.946,44			
Interesado	**NIF**		**NOMBRE / *NOM*:**				**NÚM ACREEDOR/*CREDITOR*:**	
Interessat	G98220833		F. C.V. VALÈNCIA CLIMA I ENERGIA				2000003275	
Endosatario	**NIF**		**NOMBRE / *NOM*:**				**NÚM ACREEDOR/*CREDITOR*:**	
Endossatari								
APLICACIÓN PRESUPUESTARIA	**Pos.**	**Anulidad**	**C.Gestor**	**Programa**	**Económica**	**Fondo**	**C.P.Gasto**	**Importe**
	Pos.	***Anualitat***	***C.Gestor***	***Programa***	***Econòmica***	***Fons***	***C.P.Despesa***	***Import***
APLICACIÓ PRESSUPOSTÀRIA	000	2023	FV9100000	17220	44900			130.946,44
	Descripción/Descripció: APORTACION MUNICIPAL A LA FVCE_DICIEMBRE 2023							
FACTURA	REGISTRO REGISTRE	FECHA DATA	NÚMERO NÚMERO	FECHA DATA	BASE IMPONIBLE	IVA NO DEDUCIBLE	IVA DEDUCIBLE	IMPORTE IMPORT
RETENCIONES ***RETENCIONS***	Tipo	Descripción	Indicador	Descripción	Importe			
				TOTAL RETENCIÓN / TOTAL RETENCIÓ:	0,00			
				TOTAL LÍQUIDO / TOTAL LÍQUID:	130.946,44			

TOTAL **1.571.357,31**

Signat electrònicament per:

Antefirma	Nom	Data	Emissor cert	Núm. sèrie cert
SECRETARI GENERAL DE L'ADMINISTRACIÓ MUNICIPAL	FRANCISCO JAVIER VILA BIOSCA	20/02/2023	ACCVCA-120	15265885243444382578 937358940946059756 9

Id. Document: Qz5W vJBk 1m0j 7W7d Xv99 3XVV eKs=
CÒPIA INFORMATIVA (NO VERIFICABLE EN SEU ELECTRÒNICA)

20	RESULTAT: APROVAT
EXPEDIENT: E-08001-2023-000002-00	PROPOSTA NÚM.: 1
ASSUMPTE: SERVICI D'EMERGÈNCIA CLIMÀTICA I TRANSICIÓ ENERGÈTICA. Proposa autoritzar, disposar i reconéixer l'obligació a favor del Consell Agrari de València en concepte d'aportació municipal.	

"**HECHOS**

1. El Ayuntamiento Pleno aprobó definitivamente el Presupuesto municipal para el ejercicio 2023, que el que se consigna en el presupuesto de gastos en la aplicación presupuestaria 2023 FV910 41000 41000 '*TRANSF. A OOAA ADMINISTRATIVOS DE LA ENTIDAD LOCAL*' crédito para la aportación municipal anual a favor del Consell Agrari de València, para atender los gastos de funcionamiento y las actividades de gestión de dicha entidad y cuyo importe a transferir se fija para el presente ejercicio en la cantidad de 1.320.628,11 €.

2. Mediante moción de la Concejalía Delegada de Emergencia Climática y Transición Energética de fecha 2 de enero de 2023, se propone el inicio de los trámites administrativos para la aprobación y disposición del gasto y reconocimiento de la obligación de pago a favor del Consell Agrari Municipal de València, con NIF P9690001D.

3. De conformidad con lo que establece la base 30, apartado 3º, de ejecución del Presupuesto para el año 2023, se aporta al expediente la distribución temporal de las aportaciones a realizar por el Ayuntamiento a lo largo del ejercicio en concepto de 'Transferencia corriente' a favor del Consell Agrari de València, por importe total de 1.320.628,11 €.

4. El gasto propuesto de 1.320.628,11 € será con cargo a la aplicación presupuestaria 2023 FV910 41000 41000 '*TRANSF. A OOAA ADMINISTRATIVOS DE LA ENTIDAD LOCAL*', según expte contable ref. GASTOS/2023/0000000008.

FUNDAMENTOS DE DERECHO

I. La base 30 de ejecución de Presupuesto del 2023 regula las transferencias de financiación a entidades dependientes conceptuándose como entregas de aportaciones dinerarias por parte del Ayuntamiento de València a favor de sus entidades dependientes para financiar su actividad, sin que exista contrapartida directa por parte del beneficiario perceptor, si bien éste deberá sujetarse a ciertas obligaciones y al cumplimiento de determinadas condiciones. En términos presupuestarios, las transferencias son un gasto para el Ayuntamiento y un ingreso para la entidad dependiente. Las transferencias de financiación son un gasto distinto a las subvenciones y no están comprendidas en el ámbito de la aplicación de la normativa de subvenciones.

El apartado 2 de la base 30 clasifica los tipos de transferencias de financiación en corrientes o de capital.

La transferencia prevista es una transferencia corriente (capítulo 4 del presupuesto de gastos del Ayuntamiento) para la financiación del gasto corriente del perceptor.

Signat electrònicament per:

Antefirma	Nom	Data	Emissor cert	Núm. sèrie cert
SECRETARI GENERAL DE L'ADMINISTRACIÓ MUNICIPAL	FRANCISCO JAVIER VILA BIOSCA	20/02/2023	ACCVCA-120	15265885243444382578 937358940946059756 9

Id. Document: Qz5W vJBk 1m0j 7W7d Xv99 3XVV eKs=
CÒPIA INFORMATIVA (NO VERIFICABLE EN SEU ELECTRÒNICA)

El apartado 3 de la base 30 regula su tramitación, estableciendo que:

'El centro gestor responsable tramitará el expediente de transferencia, proponiendo al órgano competente se acuerde autorizar, disponer el gasto y reconocer la obligación (fase ADO), previo informe de fiscalización del órgano interventor. A tal fin, el responsable de la entidad dependiente elaborará anualmente una propuesta en la que hará constar la distribución temporal de las aportaciones a realizar por el Ayuntamiento a lo largo del ejercicio. A dicha propuesta se deberá adjuntar para su justificación un Presupuesto Anual de Tesorería con la estimación de los cobros y pagos previstos mensualmente. En ausencia de dicha distribución, el reconocimiento de la obligación se distribuirá en cuatro trimestres iguales.

El pago de las obligaciones se realizará por la Tesorería Municipal, de conformidad con la propuesta de la entidad y con el Plan de Disposición de Fondos de la Tesorería'.

II. A tenor del que dispone el artículo 127.1.g) de la Ley 7/1985, de 2 de abril, reguladora de les bases de régimen local, según el cual corresponde a la Junta de Gobierno Local *«El desarrollo de la gestión económica, autorizar y disponer gastos en materia de su competencia, disponer gastos previamente autorizados por el Pleno, (…)»* la competencia orgánica para dictar el presente acuerdo la ostenta este órgano municipal.

De conformidad con los anteriores hechos y fundamentos de Derecho, se acuerda:

Único. Autorizar, disponer y reconocer la obligación a favor de del Consell Agrari de València, con NIF P9690001D, la cantidad de UN MILLÓN TRESCIENTOS VEINTE MIL SEISCIENTOS VEINTIOCHO CON ONCE EUROS (1.320.628,11 €), en concepto de aportación municipal a dicha Entidad, para los gastos de funcionamiento y actividades a desarrollar, correspondiente al ejercicio presupuestario 2023. El presente gasto se consignará a la aplicación presupuestaria 2023 FV910-41000-41000 '*TRANSF. A OOAA ADMINISTRATIVOS DE LA ENTIDAD LOCAL*', según expte contable fase ADO ref. GASTOS/2023/0000000008 y deberá hacerse efectiva en función de las disponibilidades del Servicio de Tesorería."

Signat electrònicament per:

Antefirma	Nom	Data	Emissor cert	Núm. sèrie cert
SECRETARI GENERAL DE L'ADMINISTRACIÓ MUNICIPAL	FRANCISCO JAVIER VILA BIOSCA	20/02/2023	ACCVCA-120	15265885243444382578 9373589409460597569

Id. Document: Qz5W vJBk 1m0j 7W7d Xv99 3XVV eKs=
CÒPIA INFORMATIVA (NO VERIFICABLE EN SEU ELECTRÒNICA)

Ejercicio/*Exercici*	**Clase de documento / *Classe de document*:**
2023	ADO s/disp
Título Exp. / *Títol Exp.*:	**Núm. documento / *Núm. document*:**
APORTACION MUNICIPAL A CONSELL	6000035110
Exp. Administrativo / *Exp.Administratiu*:	**Tipo de gasto / *Tipus de despesa:***
E08001202300000200	OTROS PROCEDIMIENTOS
Núm. Exp. Contable ref. ***Núm. Exp. Comptable ref.***	**Subtipo de gasto /** ***Subtipus de despesa:***
GASTOS/2023/0000000008	TRANSF. Y CUOTAS DE PERTENENCIA EN

Signat electrònicament per:

Antefirma	Nom	Data	Emissor cert	Núm. sèrie cert
SECRETARI GENERAL DE L'ADMINISTRACIÓ MUNICIPAL	FRANCISCO JAVIER VILA BIOSCA	20/02/2023	ACCVCA-120	15265885243444382578 9373589409460597569

Id. Document: Qz5W vJBk 1m0j 7W7d Xv99 3XVV eKs=
CÒPIA INFORMATIVA (NO VERIFICABLE EN SEU ELECTRÒNICA)

ANEXO DOC. MULTIPOSICIÓN / *ANNEX DOC. MULTIPOSICIÓ*

Interesado	**NIF**		**NOMBRE / *NOM*:**					**NÚM ACREEDOR/*CREDITOR*:**
Interessat	P9690001D		O.A.M CONSELL AGRARI MUNICIPAL VALENCIA					2000000588
Endosatario	**NIF**		**NOMBRE / *NOM*:**					**NÚM ACREEDOR/*CREDITOR*:**
Endossatari								
APLICACIÓN PRESUPUESTARIA	**Pos.**	**Anulidad**	**C.Gestor**	**Programa**	**Económica**	**Fondo**	**C.P.Gasto**	**Importe**
	Pos.	***Anualitat***	**C.Gestor**	***Programa***	***Econòmica***	***Fons***	***C.P.Despesa***	***Import***
APLICACIÓ PRESSUPOSTÀRIA	000	2023	FV9100000	41000	41000			219.599,51
	Descripción/Descripció: APORTACIÓN MUNICIPAL AL CONSELL AGRARI_ENERO 2023							
FACTURA	REGISTRO REGISTRE	FECHA DATA	NÚMERO NÚMERO	FECHA DATA	BASE IMPONIBLE	IVA NO DEDUCIBLE	IVA DEDUCIBLE	IMPORTE IMPORT
RETENCIONES	Tipo	Descripción	Indicador	Descripción	Importe			
RETENCIONS								
				TOTAL RETENCIÓN / TOTAL RETENCIÓ:	0,00			
				TOTAL LÍQUIDO / TOTAL LÍQUID:	219.599,51			

Interesado	**NIF**		**NOMBRE / *NOM*:**					**NÚM ACREEDOR/*CREDITOR*:**
Interessat	P9690001D		O.A.M CONSELL AGRARI MUNICIPAL VALENCIA					2000000588
Endosatario	**NIF**		**NOMBRE / *NOM*:**					**NÚM ACREEDOR/*CREDITOR*:**
Endossatari								
APLICACIÓN PRESUPUESTARIA	**Pos.**	**Anulidad**	**C.Gestor**	**Programa**	**Económica**	**Fondo**	**C.P.Gasto**	**Importe**
	Pos.	***Anualitat***	**C.Gestor**	***Programa***	***Econòmica***	***Fons***	***C.P.Despesa***	***Import***
APLICACIÓ PRESSUPOSTÀRIA	000	2023	FV9100000	41000	41000			139.792,63
	Descripción/Descripció: APORTACIÓN MUNICIPAL AL CONSELL AGRARI_FEBRERO 202							
FACTURA	REGISTRO REGISTRE	FECHA DATA	NÚMERO NÚMERO	FECHA DATA	BASE IMPONIBLE	IVA NO DEDUCIBLE	IVA DEDUCIBLE	IMPORTE IMPORT
RETENCIONES	Tipo	Descripción	Indicador	Descripción	Importe			
RETENCIONS								
				TOTAL RETENCIÓN / TOTAL RETENCIÓ:	0,00			
				TOTAL LÍQUIDO / TOTAL LÍQUID:	139.792,63			

Signat electrònicament per:

Antefirma	Nom	Data	Emissor cert	Núm. sèrie cert
SECRETARI GENERAL DE L'ADMINISTRACIÓ MUNICIPAL	FRANCISCO JAVIER VILA BIOSCA	20/02/2023	ACCVCA-120	15265885243444382578 937358940946059756 9

Id. Document: Qz5W vJBk 1m0j 7W7d Xv99 3XVV eKs=
CÒPIA INFORMATIVA (NO VERIFICABLE EN SEU ELECTRÒNICA)

Interesado	**NIF**		**NOMBRE / *NOM*:**					**NÚM ACREEDOR/*CREDITOR*:**
Interessat	P9690001D		O.A.M CONSELL AGRARI MUNICIPAL VALENCIA 2000000588					
Endosatario	**NIF**		**NOMBRE / *NOM*:**					**NÚM ACREEDOR/*CREDITOR*:**
Endossatari								
APLICACIÓN PRESUPUESTARIA	**Pos.**	**Anulidad**	**C.Gestor**	**Programa**	**Económica**	**Fondo**	**C.P.Gasto**	**Importe**
	Pos.	***Anualitat***	***C.Gestor***	***Programa***	***Econòmica***	***Fons***	***C.P.Despesa***	***Import***
APLICACIÓ PRESSUPOSTÀRIA	000	2023	FV9100000	41000	41000			159.792,63
	Descripción/Descripció: APORTACIÓN MUNICIPAL AL CONSELL AGRARI_MARZO 2023							
FACTURA	REGISTRO REGISTRE	FECHA DATA	NÚMERO NÚMERO	FECHA DATA	BASE IMPONIBLE	IVA NO DEDUCIBLE	IVA DEDUCIBLE	IMPORTE IMPORT
RETENCIONES ***RETENCIONS***	Tipo	Descripción	Indicador	Descripción	Importe			
				TOTAL RETENCIÓN / TOTAL RETENCIÓ:	0,00			
				TOTAL LÍQUIDO / TOTAL LÍQUID:	159.792,63			

Interesado	**NIF**		**NOMBRE / *NOM*:**					**NÚM ACREEDOR/*CREDITOR*:**
Interessat	P9690001D		O.A.M CONSELL AGRARI MUNICIPAL VALENCIA 2000000588					
Endosatario	**NIF**		**NOMBRE / *NOM*:**					**NÚM ACREEDOR/*CREDITOR*:**
Endossatari								
APLICACIÓN PRESUPUESTARIA	**Pos.**	**Anulidad**	**C.Gestor**	**Programa**	**Económica**	**Fondo**	**C.P.Gasto**	**Importe**
	Pos.	***Anualitat***	***C.Gestor***	***Programa***	***Econòmica***	***Fons***	***C.P.Despesa***	***Import***
APLICACIÓ PRESSUPOSTÀRIA	000	2023	FV9100000	41000	41000			116.493,86
	Descripción/Descripció: APORTACIÓN MUNICIPAL AL CONSELL AGRARI_ABRIL 2023							
FACTURA	REGISTRO REGISTRE	FECHA DATA	NÚMERO NÚMERO	FECHA DATA	BASE IMPONIBLE	IVA NO DEDUCIBLE	IVA DEDUCIBLE	IMPORTE IMPORT
RETENCIONES ***RETENCIONS***	Tipo	Descripción	Indicador	Descripción	Importe			
				TOTAL RETENCIÓN / TOTAL RETENCIÓ:	0,00			
				TOTAL LÍQUIDO / TOTAL LÍQUID:	116.493,86			

Signat electrònicament per:

Antefirma	Nom	Data	Emissor cert	Núm. sèrie cert
SECRETARI GENERAL DE L'ADMINISTRACIÓ MUNICIPAL	FRANCISCO JAVIER VILA BIOSCA	20/02/2023	ACCVCA-120	15265885243444382578 937358940946059756 9

Id. Document: Qz5W vJBk 1m0j 7W7d Xv99 3XVV eKs=
CÒPIA INFORMATIVA (NO VERIFICABLE EN SEU ELECTRÒNICA)

Interesado	**NIF**		**NOMBRE / *NOM*:**					**NÚM ACREEDOR/*CREDITOR*:**
Interessat	P9690001D		O.A.M CONSELL AGRARI MUNICIPAL VALENCIA					2000000588
Endosatario	**NIF**		**NOMBRE / *NOM*:**					**NÚM ACREEDOR/*CREDITOR*:**
Endossatari								
APLICACIÓN PRESUPUESTARIA	**Pos.**	**Anulidad**	**C.Gestor**	**Programa**	**Económica**	**Fondo**	**C.P.Gasto**	**Importe**
	Pos.	***Anualitat***	**C.Gestor**	***Programa***	***Econòmica***	***Fons***	***C.P.Despesa***	***Import***
APLICACIÓ PRESSUPOSTÀRIA	000	2023	FV9100000	41000	41000			126.617,40
	Descripción/Descripció: APORTACIÓN MUNICIPAL AL CONSELL AGRARI_MAYO 2023							
FACTURA	REGISTRO REGISTRE	FECHA DATA	NÚMERO NÚMERO	FECHA DATA	BASE IMPONIBLE	IVA NO DEDUCIBLE	IVA DEDUCIBLE	IMPORTE IMPORT
RETENCIONES ***RETENCIONS***	Tipo	Descripción	Indicador	Descripción	Importe			
				TOTAL RETENCIÓN / TOTAL RETENCIÓ:	0,00			
				TOTAL LÍQUIDO / TOTAL LÍQUID:	126.617,40			

Interesado	**NIF**		**NOMBRE / *NOM*:**					**NÚM ACREEDOR/*CREDITOR*:**
Interessat	P9690001D		O.A.M CONSELL AGRARI MUNICIPAL VALENCIA					2000000588
Endosatario	**NIF**		**NOMBRE / *NOM*:**					**NÚM ACREEDOR/*CREDITOR*:**
Endossatari								
APLICACIÓN PRESUPUESTARIA	**Pos.**	**Anulidad**	**C.Gestor**	**Programa**	**Económica**	**Fondo**	**C.P.Gasto**	**Importe**
	Pos.	***Anualitat***	**C.Gestor**	***Programa***	***Econòmica***	***Fons***	***C.P.Despesa***	***Import***
APLICACIÓ PRESSUPOSTÀRIA	000	2023	FV9100000	41000	41000			76.368,30
	Descripción/Descripció: APORTACIÓN MUNICIPAL AL CONSELL AGRARI_JUNIO 2023							
FACTURA	REGISTRO REGISTRE	FECHA DATA	NÚMERO NÚMERO	FECHA DATA	BASE IMPONIBLE	IVA NO DEDUCIBLE	IVA DEDUCIBLE	IMPORTE IMPORT
RETENCIONES ***RETENCIONS***	Tipo	Descripción	Indicador	Descripción	Importe			
				TOTAL RETENCIÓN / TOTAL RETENCIÓ:	0,00			
				TOTAL LÍQUIDO / TOTAL LÍQUID:	76.368,30			

Signat electrònicament per:

Antefirma	Nom	Data	Emissor cert	Núm. sèrie cert
SECRETARI GENERAL DE L'ADMINISTRACIÓ MUNICIPAL	FRANCISCO JAVIER VILA BIOSCA	20/02/2023	ACCVCA-120	15265885243444382578 937358940946059756 9

Id. Document: Qz5W vJBk 1m0j 7W7d Xv99 3XVV eKs=
CÒPIA INFORMATIVA (NO VERIFICABLE EN SEU ELECTRÒNICA)

Interesado	**NIF**		**NOMBRE / *NOM*:**					**NÚM ACREEDOR/*CREDITOR*:**
Interessat	P9690001D		O.A.M CONSELL AGRARI MUNICIPAL VALENCIA					2000000588
Endosatario	**NIF**		**NOMBRE / *NOM*:**					**NÚM ACREEDOR/*CREDITOR*:**
Endossatari								
APLICACIÓN PRESUPUESTARIA	**Pos.**	**Anulidad**	**C.Gestor**	**Programa**	**Económica**	**Fondo**	**C.P.Gasto**	**Importe**
	Pos.	***Anualitat***	***C.Gestor***	***Programa***	***Econòmica***	***Fons***	***C.P.Despesa***	***Import***
APLICACIÓ PRESSUPOSTÀRIA	000	2023	FV9100000	41000	41000			76.370,30
	Descripción/Descripció: APORTACIÓN MUNICIPAL AL CONSELL AGRARI_JULIO 2023							
FACTURA	REGISTRO REGISTRE	FECHA DATA	NÚMERO NÚMERO	FECHA DATA	BASE IMPONIBLE	IVA NO DEDUCIBLE	IVA DEDUCIBLE	IMPORTE IMPORT
RETENCIONES ***RETENCIONS***	Tipo	Descripción	Indicador	Descripción	Importe			
				TOTAL RETENCIÓN / TOTAL RETENCIÓ:	0,00			
				TOTAL LÍQUIDO / TOTAL LÍQUID:	76.370,30			

Interesado	**NIF**		**NOMBRE / *NOM*:**					**NÚM ACREEDOR/*CREDITOR*:**
Interessat	P9690001D		O.A.M CONSELL AGRARI MUNICIPAL VALENCIA					2000000588
Endosatario	**NIF**		**NOMBRE / *NOM*:**					**NÚM ACREEDOR/*CREDITOR*:**
Endossatari								
APLICACIÓN PRESUPUESTARIA	**Pos.**	**Anulidad**	**C.Gestor**	**Programa**	**Económica**	**Fondo**	**C.P.Gasto**	**Importe**
	Pos.	***Anualitat***	***C.Gestor***	***Programa***	***Econòmica***	***Fons***	***C.P.Despesa***	***Import***
APLICACIÓ PRESSUPOSTÀRIA	000	2023	FV9100000	41000	41000			79.479,52
	Descripción/Descripció: APORTACIÓN MUNICIPAL AL CONSELL AGRARI_AGOSTO 2023							
FACTURA	REGISTRO REGISTRE	FECHA DATA	NÚMERO NÚMERO	FECHA DATA	BASE IMPONIBLE	IVA NO DEDUCIBLE	IVA DEDUCIBLE	IMPORTE IMPORT
RETENCIONES ***RETENCIONS***	Tipo	Descripción	Indicador	Descripción	Importe			
				TOTAL RETENCIÓN / TOTAL RETENCIÓ:	0,00			
				TOTAL LÍQUIDO / TOTAL LÍQUID:	79.479,52			

Signat electrònicament per:

Antefirma	Nom	Data	Emissor cert	Núm. sèrie cert
SECRETARI GENERAL DE L'ADMINISTRACIÓ MUNICIPAL	FRANCISCO JAVIER VILA BIOSCA	20/02/2023	ACCVCA-120	15265885243444382578 9373589409460597569

Id. Document: Qz5W vJBk 1m0j 7W7d Xv99 3XVV eKs=
CÒPIA INFORMATIVA (NO VERIFICABLE EN SEU ELECTRÒNICA)

Interesado	**NIF**		**NOMBRE / *NOM*:**					**NÚM ACREEDOR/*CREDITOR*:**
Interessat	P9690001D		O.A.M CONSELL AGRARI MUNICIPAL VALENCIA					2000000588
Endosatario	**NIF**		**NOMBRE / *NOM*:**					**NÚM ACREEDOR/*CREDITOR*:**
Endossatari								
APLICACIÓN PRESUPUESTARIA	**Pos.**	**Anulidad**	**C.Gestor**	**Programa**	**Económica**	**Fondo**	**C.P.Gasto**	**Importe**
	Pos.	***Anualitat***	***C.Gestor***	***Programa***	***Econòmica***	***Fons***	***C.P.Despesa***	***Import***
APLICACIÓ PRESSUPOSTÀRIA	000	2023	FV9100000	41000	41000			79.479,52
	Descripción/Descripció: APORTACIÓN MUNICIPAL AL CONSELL AGRARI_SEPTIEMBRE							
FACTURA	REGISTRO	FECHA	NÚMERO	FECHA	BASE	IVA NO	IVA	IMPORTE
	REGISTRE	DATA	NÚMERO	DATA	IMPONIBLE	DEDUCIBLE	DEDUCIBLE	IMPORT
RETENCIONES	Tipo	Descripción	Indicador	Descripción	Importe			
RETENCIONS								
				TOTAL RETENCIÓN / TOTAL RETENCIÓ:	0,00			
				TOTAL LÍQUIDO / TOTAL LÍQUID:	79.479,52			
Interesado	**NIF**		**NOMBRE / *NOM*:**					**NÚM ACREEDOR/*CREDITOR*:**
Interessat	P9690001D		O.A.M CONSELL AGRARI MUNICIPAL VALENCIA					2000000588
Endosatario	**NIF**		**NOMBRE / *NOM*:**					**NÚM ACREEDOR/*CREDITOR*:**
Endossatari								
APLICACIÓN PRESUPUESTARIA	**Pos.**	**Anulidad**	**C.Gestor**	**Programa**	**Económica**	**Fondo**	**C.P.Gasto**	**Importe**
	Pos.	***Anualitat***	***C.Gestor***	***Programa***	***Econòmica***	***Fons***	***C.P.Despesa***	***Import***
APLICACIÓ PRESSUPOSTÀRIA	000	2023	FV9100000	41000	41000			79.479,52
	Descripción/Descripció: APORTACIÓN MUNICIPAL AL CONSELL AGRARI_OCTUBRE 202							
FACTURA	REGISTRO	FECHA	NÚMERO	FECHA	BASE	IVA NO	IVA	IMPORTE
	REGISTRE	DATA	NÚMERO	DATA	IMPONIBLE	DEDUCIBLE	DEDUCIBLE	IMPORT
RETENCIONES	Tipo	Descripción	Indicador	Descripción	Importe			
RETENCIONS								
				TOTAL RETENCIÓN / TOTAL RETENCIÓ:	0,00			
				TOTAL LÍQUIDO / TOTAL LÍQUID:	79.479,52			

Signat electrònicament per:

Antefirma	Nom	Data	Emissor cert	Núm. sèrie cert
SECRETARI GENERAL DE L'ADMINISTRACIÓ MUNICIPAL	FRANCISCO JAVIER VILA BIOSCA	20/02/2023	ACCVCA-120	15265885243444382578 9373589409460597569

Id. Document: Qz5W vJBk 1m0j 7W7d Xv99 3XVV eKs=
CÒPIA INFORMATIVA (NO VERIFICABLE EN SEU ELECTRÒNICA)

Interesado	**NIF**		**NOMBRE / *NOM*:**					**NÚM ACREEDOR/*CREDITOR*:**
Interessat	P9690001D		O.A.M CONSELL AGRARI MUNICIPAL VALENCIA 2000000588					
Endosatario	**NIF**		**NOMBRE / *NOM*:**					**NÚM ACREEDOR/*CREDITOR*:**
Endossatari								
APLICACIÓN PRESUPUESTARIA	**Pos.**	**Anulidad**	**C.Gestor**	**Programa**	**Económica**	**Fondo**	**C.P.Gasto**	**Importe**
	Pos.	***Anualitat***	***C.Gestor***	***Programa***	***Econòmica***	***Fons***	***C.P.Despesa***	***Import***
APLICACIÓ PRESSUPOSTÀRIA	000	2023	FV9100000	41000	41000			78.686,50
	Descripción/Descripció: APORTACIÓN MUNICIPAL AL CONSELL AGRARI_NOVIEMBRE 2							
FACTURA	REGISTRO REGISTRE	FECHA DATA	NÚMERO NÚMERO	FECHA DATA	BASE IMPONIBLE	IVA NO DEDUCIBLE	IVA DEDUCIBLE	IMPORTE IMPORT
RETENCIONES ***RETENCIONS***	Tipo	Descripción	Indicador	Descripción	Importe			
				TOTAL RETENCIÓN / TOTAL RETENCIÓ:	0,00			
				TOTAL LÍQUIDO / TOTAL LÍQUID:	78.686,50			
Interesado	**NIF**		**NOMBRE / *NOM*:**					**NÚM ACREEDOR/*CREDITOR*:**
Interessat	P9690001D		O.A.M CONSELL AGRARI MUNICIPAL VALENCIA 2000000588					
Endosatario	**NIF**		**NOMBRE / *NOM*:**					**NÚM ACREEDOR/*CREDITOR*:**
Endossatari								
APLICACIÓN PRESUPUESTARIA	**Pos.**	**Anulidad**	**C.Gestor**	**Programa**	**Económica**	**Fondo**	**C.P.Gasto**	**Importe**
	Pos.	***Anualitat***	***C.Gestor***	***Programa***	***Econòmica***	***Fons***	***C.P.Despesa***	***Import***
APLICACIÓ PRESSUPOSTÀRIA	000	2023	FV9100000	41000	41000			88.468,42
	Descripción/Descripció: APORTACIÓN MUNICIPAL AL CONSELL AGRARI_DICIEMBRE 2							
FACTURA	REGISTRO REGISTRE	FECHA DATA	NÚMERO NÚMERO	FECHA DATA	BASE IMPONIBLE	IVA NO DEDUCIBLE	IVA DEDUCIBLE	IMPORTE IMPORT
RETENCIONES ***RETENCIONS***	Tipo	Descripción	Indicador	Descripción	Importe			
				TOTAL RETENCIÓN / TOTAL RETENCIÓ:	0,00			
				TOTAL LÍQUIDO / TOTAL LÍQUID:	88.468,42			

TOTAL **1.320.628,11**

Signat electrònicament per:

Antefirma	Nom	Data	Emissor cert	Núm. sèrie cert
SECRETARI GENERAL DE L'ADMINISTRACIÓ MUNICIPAL	FRANCISCO JAVIER VILA BIOSCA	20/02/2023	ACCVCA-120	15265885243444382578 937358940946059756 9

Id. Document: Qz5W vJBk 1m0j 7W7d Xv99 3XVV eKs=
CÒPIA INFORMATIVA (NO VERIFICABLE EN SEU ELECTRÒNICA)

21	RESULTAT: APROVAT
EXPEDIENT: E-08001-2023-000003-00	PROPOSTA NÚM.: 1
ASSUMPTE: SERVICI D'EMERGÈNCIA CLIMÀTICA I TRANSICIÓ ENERGÈTICA. Proposa autoritzar, disposar i reconéixer l'obligació a favor del Centre Mundial de València per a l'Alimentació Urbana Sostenible (CEMAS), Fundació de la Comunitat Valenciana, en concepte d'aportació municipal.	

"**HECHOS**

1. El Ayuntamiento Pleno, en sesión de 22 de diciembre de 2022, aprobó definitivamente el Presupuesto municipal para el ejercicio 2023, en el que se consigna en el presupuesto de gastos en la aplicación presupuestaria 2023 FV910 41100 44900 'OTRAS TRANSF. A ENTES PUB. Y SOC. MERC. ENT. LOCAL' crédito para la aportación municipal anual a favor de Centro Mundial de València para la Alimentación Urbana Sostenible, CEMAS Fundación de la Comunitat Valenciana (NIF G42839134), propuesta por la Delegación, para atender los gastos de funcionamiento y las actividades de gestión de dicha entidad y cuyo importe a transferir se fija para el presente ejercicio en la cantidad de **255.125,00 €**.

2. Mediante moción de la Concejalía Delegada de Emergencia Climática y Transición Energética de fecha 2 de enero de 2023, se propone el inicio de los trámites administrativos para la aprobación y disposición del gasto y reconocimiento de la obligación de pago a favor de Centro Mundial de València para la Alimentación Urbana Sostenible, CEMAS Fundación de la Comunitat Valenciana.

3. Se aportan certificados positivos de la AEAT, TGSS y del GER.

4. Se aportan el Plan de Actuaciones para el 2023 y la distribución prevista para el abono correspondiente a la aportación municipal en concepto de 'Transferencia Corriente' para el ejercicio 2023.

5. El gasto propuesto de 255.125,00 € será con cargo a la aplicación presupuestaria 2023 FV910 41100 44900 'OTRAS TRANSF. A ENTES PUB. Y SOC. MERC. ENT. LOCAL', según expediente contable FASE ADO ref. GASTOS/2023/0000001085.

FUNDAMENTOS DE DERECHO

1. La base 30 de ejecución de Presupuesto del 2023 regula las transferencias de financiación a entidades dependientes conceptuándose como entregas de aportaciones dinerarias por parte del Ayuntamiento de València a favor de sus entidades dependientes para financiar su actividad, sin que exista contrapartida directa por parte del beneficiario perceptor, si bien éste deberá sujetarse a ciertas obligaciones y al cumplimiento de determinadas condiciones. En términos presupuestarios, las transferencias son un gasto para el Ayuntamiento y un ingreso para la entidad dependiente. Las transferencias de financiación son un gasto distinto a las subvenciones y no están comprendidas en el ámbito de la aplicación de la normativa de subvenciones.

Signat electrònicament per:

Antefirma	Nom	Data	Emissor cert	Núm. sèrie cert
SECRETARI GENERAL DE L'ADMINISTRACIÓ MUNICIPAL	FRANCISCO JAVIER VILA BIOSCA	20/02/2023	ACCVCA-120	15265885243444382578 9373589409460597569

Id. Document: Qz5W vJBk 1m0j 7W7d Xv99 3XVV eKs=
CÒPIA INFORMATIVA (NO VERIFICABLE EN SEU ELECTRÒNICA)

El apartado 2 de la base 30 clasifica los tipos de transferencias de financiación en corrientes o de capital.

La transferencia prevista es una transferencia corriente (capítulo 4 del presupuesto de gastos del Ayuntamiento) para la financiación del gasto corriente del perceptor.

El apartado 3.a) de la base 30 regula su tramitación, estableciendo que:

'*El centro gestor responsable tramitará el expediente de transferencia, proponiendo al órgano competente se acuerde autorizar, disponer el gasto y reconocer la obligación (fase ADO), previo informe de fiscalización del órgano interventor. A tal fin, el responsable de la entidad dependiente elaborará anualmente una propuesta en la que hará constar la distribución temporal de las aportaciones a realizar por el Ayuntamiento a lo largo del ejercicio. A dicha propuesta se deberá adjuntar para su justificación un Presupuesto Anual de Tesorería con la estimación de los cobros y pagos previstos mensualmente. En ausencia de dicha distribución, el reconocimiento de la obligación se distribuirá en cuatro trimestres iguales.*

El pago de las obligaciones se realizará por la Tesorería municipal, de conformidad con la propuesta de la entidad y con el Plan de Disposición de Fondos de la Tesorería'.

2. A tenor del que dispone el artículo 127.1.g) de la Ley 7/1985, de 2 de abril, Reguladora de les Bases de Régimen Local, según el cual corresponde a la Junta de Gobierno Local *«El desarrollo de la gestión económica, autorizar y disponer gastos en materia de su competencia, disponer gastos previamente autorizados por el Pleno, (…)»* la competencia orgánica para dictar el presente acuerdo la ostenta este órgano municipal.

De conformidad con los anteriores hechos y fundamentos de Derecho, se acuerda:

Único. Autorizar, disponer y reconocer la obligación a favor de Centro Mundial de València para la Alimentación Urbana Sostenible, CEMAS Fundación de la Comunitat Valenciana la cantidad de **DOSCIENTOS CINCUENTA Y CINCO MIL CIENTO VEINTICINCO EUROS (255.125,00 €)**, en concepto de aportación municipal a dicha Entidad, para los gastos de funcionamiento y actividades a desarrollar, correspondiente al ejercicio presupuestario 2023. El presente gasto se consignará a la aplicación presupuestaria 2023 FV910 41100 44900 'OTRAS TRANSF A ENTES PUB. Y SOC. MERC ENT.LOCAL', según expediente contable, FASE ADO ref. GASTOS/2023/0000001085, y deberá hacerse efectiva en función de las disponibilidades del Servicio de Tesorería."

Signat electrònicament per:

Antefirma	Nom	Data	Emissor cert	Núm. sèrie cert
SECRETARI GENERAL DE L'ADMINISTRACIÓ MUNICIPAL	FRANCISCO JAVIER VILA BIOSCA	20/02/2023	ACCVCA-120	15265885243444382578 9373589409460597569

Id. Document: Qz5W vJBk 1m0j 7W7d Xv99 3XVV eKs=
CÒPIA INFORMATIVA (NO VERIFICABLE EN SEU ELECTRÒNICA)

Ejercicio/*Exercici*	**Clase de documento / *Classe de document*:**
2023	ADO s/disp
Título Exp. / *Títol Exp.*:	**Núm. documento / *Núm. document*:**
CEMAS_APORTACION GASTOS CORRIENTES	6000035439
Exp. Administrativo / *Exp.Administratiu*:	**Tipo de gasto / *Tipus de despesa:***
E08001202300000300	OTROS PROCEDIMIENTOS
Núm. Exp. Contable ref. ***Núm. Exp. Comptable ref.***	**Subtipo de gasto / *Subtipus de despesa:***
GASTOS/2023/0000001085	TRANSF. Y CUOTAS DE PERTENENCIA EN

APLICACIÓN PRESUPUESTARIA / *APLICACIÓ PRESSUPOSTÀRIA*

Doc. FI	Anualidad *Anualitat*	Centro Gestor *Centre Gestor*	Programa *Programa*	Económica *Econòmica*	Fondo *Fons*	Cod. Proy. Gastos *Cod. Proj. Despesa*	Importe *Import*
6000000117	2023	FV9100000	41100	44900			29.920,50
Descripción/Descripció: CEMAS_APORTACION MUNICIPAL_2023							
6000000118	2023	FV9100000	41100	44900			29.920,50
Descripción/Descripció: CEMAS_APORTACION MUNICIPAL_2023							
6000000119	2023	FV9100000	41100	44900			29.920,50
Descripción/Descripció: CEMAS_APORTACION MUNICIPAL_2023							
6000000120	2023	FV9100000	41100	44900			29.920,50
Descripción/Descripció: CEMAS_APORTACION MUNICIPAL_2023							
6000000121	2023	FV9100000	41100	44900			29.920,50
Descripción/Descripció: CEMAS_APORTACION MUNICIPAL_2023							
6000000122	2023	FV9100000	41100	44900			29.920,50
Descripción/Descripció: CEMAS_APORTACION MUNICIPAL_2023							
6000000123	2023	FV9100000	41100	44900			29.920,50
Descripción/Descripció: CEMAS_APORTACION MUNICIPAL_2023							
6000000124	2023	FV9100000	41100	44900			29.920,50
Descripción/Descripció: CEMAS_APORTACION MUNICIPAL_2023							
6000000125	2023	FV9100000	41100	44900			15.761,00
Descripción/Descripció: CEMAS_APORTACION MUNICIPAL_2023							
						TOTAL	255.125,00

DATOS DEL INTERESADO / *DADES DE L'INTERESSAT*

NIF	NOMBRE / *NOM*:	NÚM ACREEDOR / *CREDITOR*
G42839134	CEMAS F.C.M.VCIA ALIMENT. URBANA SOSTEN.	2000009353

DATOS DEL ENDOSATARIO / *DADES DE L'ENDOSSATARI*

NIF	NOMBRE / *NOM*:	NÚM ACREEDOR / *CREDITOR*

Signat electrònicament per:

Antefirma	Nom	Data	Emissor cert	Núm. sèrie cert
SECRETARI GENERAL DE L'ADMINISTRACIÓ MUNICIPAL	FRANCISCO JAVIER VILA BIOSCA	20/02/2023	ACCVCA-120	15265885243444382578 9373589409460597569

Id. Document: Qz5W vJBk 1m0j 7W7d Xv99 3XVV eKs=
CÒPIA INFORMATIVA (NO VERIFICABLE EN SEU ELECTRÒNICA)

DATOS FACTURA / ***DADES FACTURA***

REGISTRO ***REGISTRE***	FECHA ***DATA***	NÚMERO ***NÚMERO***	FECHA ***DATA***	BASE IMPONIBLE ***BASE IMPOSABLE***	IVA NO DEDUCIBLE ***IVA NO DEDUÏBLE***	IVA DEDUCIBLE ***IVA DEDUÏBLE***	IMPORTE ***IMPORT***

DATOS FACTURA / ***DADES FACTURA***

REGISTRO ***REGISTRE***	FECHA ***DATA***	NÚMERO ***NÚMERO***	FECHA ***DATA***	BASE IMPONIBLE ***BASE IMPOSABLE***	IVA NO DEDUCIBLE ***IVA NO DEDUÏBLE***	IVA DEDUCIBLE ***IVA DEDUÏBLE***	IMPORTE ***IMPORT***

RETENCIONES / ***RETENCIONS***

TIPO ***TIPUS***	DESCRIPCIÓN DESCRIPCIÓ	INDICADOR INDICADOR	DESCRIPCIÓN ***DESCRIPCIÓ***	IMPORTE RETENCION ***IMPORTE RETENCIÓ***
			TOTAL RETENCIÓN / ***TOTAL RETENCIÓ***:	0,00
			TOTAL LÍQUIDO / ***TOTAL LÍQUID***:	255.125,00

Signat electrònicament per:

Antefirma	Nom	Data	Emissor cert	Núm. sèrie cert
SECRETARI GENERAL DE L'ADMINISTRACIÓ MUNICIPAL	FRANCISCO JAVIER VILA BIOSCA	20/02/2023	ACCVCA-120	15265885243444382578 9373589409460597569

Id. Document: Qz5W vJBk 1m0j 7W7d Xv99 3XVV eKs=
CÒPIA INFORMATIVA (NO VERIFICABLE EN SEU ELECTRÒNICA)

ANEXO DOC. MULTIPOSICIÓN / *ANNEX DOC. MULTIPOSICIÓ*

Signat electrònicament per:

Antefirma	Nom	Data	Emissor cert	Núm. sèrie cert
SECRETARI GENERAL DE L'ADMINISTRACIÓ MUNICIPAL	FRANCISCO JAVIER VILA BIOSCA	20/02/2023	ACCVCA-120	15265885243444382578 9373589409460597569

Id. Document: Qz5W vJBk 1m0j 7W7d Xv99 3XVV eKs=
CÒPIA INFORMATIVA (NO VERIFICABLE EN SEU ELECTRÒNICA)

22	RESULTAT: APROVAT
EXPEDIENT: E-01903-2023-000029-00	PROPOSTA NÚM.: 1
ASSUMPTE: SERVICI D'ESPORTS. Proposa aprovar la convocatòria de la vintena tercera edició dels Premis al Mèrit Esportiu de la Ciutat de València.	

"Hechos

1º. Por iniciativa de la Delegación de Deportes, vienen concediéndose anualmente los Premios al Mérito Deportivo de la Ciudad de València, que tienen por objeto reconocer los mejores resultados logrados durante el año, así como la labor a favor del deporte, realizada por las entidades y los/las deportistas valencianos/as o que hayan desarrollado su labor en la ciudad de València.

2º. Mediante moción del concejal de Deportes se propone aprobar la convocatoria de la vigésima tercera edición de los Premios al Mérito Deportivo de la Ciudad de València, correspondientes a los resultados y actividades desarrolladas a lo largo del año 2022, de acuerdo con las bases que obran en el expediente.

Fundamentos de Derecho

El órgano competente para proceder a la convocatoria y concesión de los premios, resulta ser la Junta de Gobierno Local, en virtud de delegación conferida por Resolución de Alcaldía n.º 9, de 20 de junio de 2019.

De conformidad con los anteriores hechos y fundamentos de Derecho, se acuerda:

Primero. Aprobar la convocatoria de la vigésima tercera edición de los Premios al Mérito Deportivo de la Ciudad de València, destinados al reconocimiento por la labor desarrollada a lo largo del año 2022 por los/las deportistas valencianos/as, los clubes, los medios de difusión, a la trayectoria deportiva más destacada y aquellas entidades que hubieran contribuido a fomentar la práctica del deporte en la ciudad de València.

Segundo. Aprobar, igualmente, las bases que han de regular dicha convocatoria, la presentación de candidaturas y la concesión de los premios, según consta en el documento que obra en el expediente tramitado al efecto y que se transcribe a continuación:

BASES DE LA VIGÉSIMA TERCERA EDICIÓN DE LOS PREMIOS AL MÉRITO DEPORTIVO DE LA CIUDAD DE VALÈNCIA 2022

PRIMERA. OBJETO DE LAS BASES

Las presentes bases tienen por finalidad regular la concesión de la vigésima tercera edición de los Premios al Mérito Deportivo de la Ciudad de València, de modo que se reconozcan los

Signat electrònicament per:

Antefirma	Nom	Data	Emissor cert	Núm. sèrie cert
SECRETARI GENERAL DE L'ADMINISTRACIÓ MUNICIPAL	FRANCISCO JAVIER VILA BIOSCA	20/02/2023	ACCVCA-120	15265885243444382578 9373589409460597569

Id. Document: Qz5W vJBk 1m0j 7W7d Xv99 3XVV eKs=
CÒPIA INFORMATIVA (NO VERIFICABLE EN SEU ELECTRÒNICA)

mejores resultados deportivos logrados durante el año 2022, así como la labor en favor del deporte, realizados por las entidades, los deportistas valencianos y las deportistas valencianas o que hayan desarrollado su labor en València.

SEGUNDA. ÁMBITOS Y MODALIDADES DE LOS PREMIOS

Se convocan las siguientes modalidades en diferentes ámbitos:

Ámbito de deporte de competición oficial y alto nivel. La finalidad es premiar los resultados conseguidos por la participación de deportistas y clubes de la ciudad de València en su participación en las competiciones oficiales de máximo nivel:

- Al deportista más destacado.
- A la deportista más destacada.
- Al deportista con discapacidad más destacado.
- A la deportista con discapacidad más destacada.
- Al equipo o club deportivo más destacado.
- Al hecho deportivo o mejor resultado a nivel internacional.
- A la trayectoria deportiva más destacada.
- Al entrenador-técnico más destacado.
- A la entrenadora-técnica más destacada.

Ámbito del deporte en edad escolar. La finalidad es recompensar la participación de jóvenes deportistas menores de 16 años que más hayan destacado en las competiciones en edad escolar y reconocer a las entidades que más se preocupan para la promoción del deporte en este ámbito:

- Al deportista en edad escolar más destacado.
- A la deportista en edad escolar más destacada.
- Al deportista en edad escolar con discapacidad más destacado.
- A la deportista en edad escolar con discapacidad más destacada.
- Al equipo o club deportivo en edad escolar más destacado.
- A la entidad, asociación o centro educativo que más haya apoyado el deporte en edad escolar.

Ámbito del deporte popular. La finalidad es premiar la participación ciudadana y el apoyo en la organización de los acontecimientos deportivos populares que se celebran en la ciudad y en sus barrios:

- Al deportista más destacado en el ámbito del deporte popular.
- A la deportista más destacada en el ámbito del deporte popular.
- A la trayectoria deportiva más destacada en el ámbito del deporte popular.
- Al equipo o club deportivo más destacado en el ámbito del deporte popular.
- A la entidad, asociación o colectivo que más haya apoyado el deporte popular.

Ámbito de voluntariado deportivo. La finalidad es reconocer la labor que desarrollan de forma altruista el colectivo del voluntariado deportivo en la ciudad de València:

Signat electrònicament per:

Antefirma	Nom	Data	Emissor cert	Núm. sèrie cert
SECRETARI GENERAL DE L'ADMINISTRACIÓ MUNICIPAL	FRANCISCO JAVIER VILA BIOSCA	20/02/2023	ACCVCA-120	15265885243444382578 9373589409460597569

Id. Document: Qz5W vJBk 1m0j 7W7d Xv99 3XVV eKs=
CÒPIA INFORMATIVA (NO VERIFICABLE EN SEU ELECTRÒNICA)

- Al voluntario deportivo más destacado.
- A la voluntaria deportiva más destacada.
- A la entidad, asociación o colectivo que más haya apoyado el movimiento del voluntariado deportivo en la ciudad de València.

Otros ámbitos relacionados con el deporte:

- Al medio de difusión que más y mejor haya apoyado y difundido la realidad deportiva de la ciudad.
- Al mejor artículo o reportaje periodístico.
- A la entidad no deportiva que más decididamente haya apoyado el deporte de la ciudad.
- A la entidad deportiva que más haya promovido la igualdad de género y la diversidad sexual en la práctica de la actividad física y el deporte en la ciudad.

Premio Amorós[1] al Mérito Deportivo Ciudad de València:

Se trata de un premio mención especial que se concede a una persona física para reconocer la labor desarrollada por el deporte en la ciudad de València.

TERCERA. REQUISITOS DE LAS PERSONAS PREMIADAS

3.1 Para la concesión de los siguientes premios:

Al deportista más destacado, a la deportista más destacada, al deportista con discapacidad más destacado, a la deportista con discapacidad más destacada, al entrenador-técnico más destacado, a la entrenadora-técnica más destacada, al deportista en edad escolar más destacado, a la deportista en edad escolar más destacada, al deportista en edad escolar con discapacidad más destacado, a la deportista en edad escolar con discapacidad más destacada, al deportista popular más destacado, a la deportista popular más destacada, a la trayectoria deportiva más destacada en el ámbito del deporte de alto nivel, a la trayectoria deportiva más destacada en el ámbito del deporte popular, al equipo o club deportivo más destacado y al equipo o club deportivo en edad escolar más destacado, será condición primera que se trate de deportistas valencianos y valencianas, residentes o que militasen en clubes de la ciudad, y en el caso de los equipos y clubes valencianos, que tengan su sede y desarrollen su actividad en la ciudad de València.

3.2 Respecto al premio al hecho deportivo o mejor resultado a nivel internacional, logrado individual o colectivamente, se tendrán en cuenta aquellos que superen el ámbito nacional y busquen una proyección internacional de la ciudad de València.

3.3 Respecto al premio a la entidad que más haya apoyado la igualdad de género en el deporte, se tendrá en cuenta aquellas entidades que hayan desarrollado proyectos en la ciudad de València.

3.4 Los siguientes premios:

- Al medio de difusión que más y mejor haya apoyado y difundido la realidad deportiva de la ciudad de València.

Signat electrònicament per:

Antefirma	Nom	Data	Emissor cert	Núm. sèrie cert
SECRETARI GENERAL DE L'ADMINISTRACIÓ MUNICIPAL	FRANCISCO JAVIER VILA BIOSCA	20/02/2023	ACCVCA-120	15265885243444382578 937358940946059756 9

Id. Document: Qz5W vJBk 1m0j 7W7d Xv99 3XVV eKs=
CÒPIA INFORMATIVA (NO VERIFICABLE EN SEU ELECTRÒNICA)

- Al mejor artículo o reportaje realizado en cualquier medio de difusión, referido al deporte en la ciudad.

- A la entidad no deportiva que más decididamente haya apoyado el deporte del municipio.

- Premio 'Amorós al Mérito Deportivo',

no quedarán circunscritos a la realidad local, sino que, por el contrario, quedan abiertos al ámbito nacional e internacional.

CUARTA. PROPUESTAS

Podrán formular las propuestas de concesión de los premios las federaciones deportivas legalmente constituidas, los clubes y demás entidades deportivas, otras entidades no deportivas pero vinculadas al deporte, los medios de difusión, deportistas en activo así como deportistas ya retirados de las grandes competiciones, universidades, colegio profesional, asociaciones de gestores, y todos ellos valencianos o valencianas o vinculados al deporte en la ciudad como garantía de conocimiento de su realidad deportiva.

Así mismo, el OAM Fundación Deportiva Municipal, a través de su Servicio Deportivo, podrá presentar propuestas de concesión de premios, de conformidad con las sugerencias que la ciudadanía puede hacerle llegar por correo electrónico a la siguiente dirección premisesportvalencia@fdmvalencia.es.

QUINTA. SOLICITUDES

Las solicitudes se presentarán, mediante instancia cuyo contenido se ajustará a lo previsto en el art. 66 de la Ley 39/2015, de 1 de octubre, del Procedimiento Administrativo Común de las Administraciones Públicas, dirigidas a la Alcaldía de València, preferentemente en el Registro Electrónico del Ayuntamiento de València o en cualquiera de los registros u oficinas previstos en el art. 16 de la citada Ley.

El plazo de presentación será de quince días hábiles contados a partir del día siguiente de la publicación de las presentes bases en el Tablón de Edictos Electrónico del Ayuntamiento de València.

Las solicitudes han de ir acompañadas de un dossier sobre la candidatura propuesta, en el que se fundamenten sus méritos.

La presentación de los candidatos y candidatas conlleva la aceptación de las presentes bases.

SEXTA. JURADO

El Jurado estará constituido por los siguientes miembros:

Presidencia:

Concejal de Deportes del Ayuntamiento de València.

Signat electrònicament per:

Antefirma	Nom	Data	Emissor cert	Núm. sèrie cert
SECRETARI GENERAL DE L'ADMINISTRACIÓ MUNICIPAL	FRANCISCO JAVIER VILA BIOSCA	20/02/2023	ACCVCA-120	15265885243444382578 9373589409460597569

Id. Document: Qz5W vJBk 1m0j 7W7d Xv99 3XVV eKs=
CÒPIA INFORMATIVA (NO VERIFICABLE EN SEU ELECTRÒNICA)

Vocalías:

Secretaria autonómica de Cultura y Deporte.

Diputado Provincial de Deportes.

Dos periodistas, uno a propuesta de la Asociación Profesional de Periodistas Deportivos y otro a propuesta de la Unión de Periodistas Valencianos.

Un/a presidente/a de las federaciones deportivas.

Un/a presidente/a de un club deportivo de la ciudad.

Un/a deportista valenciano destacado o con vinculación a la ciudad, ya retirado de la alta competición.

Secretaría:

El secretario de la corporación o funcionario o funcionaria con titulación superior en quien delegue.

El director gerente del OAM Fundación Deportiva Municipal, dado que según los estatutos actúa como oficina técnica del Servicio de Deportes del Ayuntamiento de València, asistirá a las reuniones del jurado, en calidad de asesor técnico, con voz pero sin voto.

Todas las personas premiadas serán elegidas por el jurado, entre los candidatos y las candidatas que se presenten en forma y en fecha a excepción del Premio Amorós al Mérito Deportivo de la Ciudad de València que lo elegirá directamente la Junta de Gobierno Local a propuesta del concejal de Deportes.

SÉPTIMA. OTORGAMIENTO

El jurado se reserva el derecho a resolver cualquier circunstancia no contemplada en las bases, así como su interpretación.

Los premios se otorgarán a las personas y entidades que a juicio del jurado se consideren merecedoras de los mismos, en cada una de las modalidades referidas.

A juicio del jurado, cuando concurran más de una persona o entidad con méritos similares para obtener uno de los premios, podrán concederse ex-aequo.

Atendiendo al carácter educativo y de promoción del deporte en edad escolar y con la finalidad de poder reconocer el trabajo a un mayor número de jóvenes deportistas, el jurado podrá conceder solo en este ámbito (al deportista en edad escolar más destacado, a la deportista en edad escolar más destacada, al deportista en edad escolar con discapacidad más destacado, a la deportista en edad escolar con discapacidad más destacada y al equipo o club deportivo en edad

Signat electrònicament per:

Antefirma	Nom	Data	Emissor cert	Núm. sèrie cert
SECRETARI GENERAL DE L'ADMINISTRACIÓ MUNICIPAL	FRANCISCO JAVIER VILA BIOSCA	20/02/2023	ACCVCA-120	15265885243444382578 9373589409460597569

Id. Document: Qz5W vJBk 1m0j 7W7d Xv99 3XVV eKs=
CÒPIA INFORMATIVA (NO VERIFICABLE EN SEU ELECTRÒNICA)

escolar más destacado) como máximo un premio (trofeo conmemorativo) y dos menciones (mención plata y mención bronce) en aquellos casos que se opte al reconocimiento por resultado deportivo.

El jurado podrá declarar desierta aquella o aquellas modalidades en las que considere que no concurren en la persona candidata suficientes méritos para otorgar el premio.

El fallo del jurado se emitirá a lo largo del año 2023, con carácter de inapelable, y será elevado a la Junta de Gobierno Local, por delegación de la Alcaldía, para su aprobación mediante el correspondiente acuerdo, los resultados se publicarán en la web municipal www.valencia.es y en el tablón de edictos electrónico.

OCTAVA. PREMIO

El premio consistirá en un trofeo en el que constará, además del escudo y el logotipo del Ayuntamiento, el nombre de la persona o el equipo ganador, el año de edición y la modalidad por los que se otorga el premio.

NOVENA. PROTECCIÓN DE DATOS PERSONALES

El Ayuntamiento de València se compromete a cumplir con la normativa en materia de tratamiento de datos de carácter personal (Ley Orgánica 3/2018, de 5 de diciembre, de Protección de Datos Personales y garantía de los derechos digitales y Reglamento UE 2016/679) y a garantizar la correspondiente seguridad, confidencialidad de los datos de carácter personal a los que pudieran tener acceso o fueran sometidos a tratamiento, a resultas de las actividades en el marco de la presente convocatoria.

No obstante lo anterior, las entidades que formulen solicitudes de participación en la presente convocatoria se responsabilizan del cumplimiento de la normativa de protección de datos y de derechos a la intimidad personal y familiar y a la propia imagen, en relación a las personas que propongan para el otorgamiento de premios con el fin de que su nombre e imagen puedan ser difundidos por el Ayuntamiento de València y en el OAM Fundación Deportiva Municipal en internet y otros medios de comunicación, en el caso de que resulten beneficiarias de alguno de los premios que se establecen en las presentes bases.

Información sobre el tratamiento de datos en la presente convocatoria:

Persona responsable del tratamiento

Identidad: Ajuntament de València.

Dirección: Plaça de l'Ajuntament, 1, 46002 València

Teléfono: 963 52 54 78

Contacto de la Delegación de Protección de Datos (DPD): oficinadpd@valencia.es

Finalidad del tratamiento

Signat electrònicament per:

Antefirma	Nom	Data	Emissor cert	Núm. sèrie cert
SECRETARI GENERAL DE L'ADMINISTRACIÓ MUNICIPAL	FRANCISCO JAVIER VILA BIOSCA	20/02/2023	ACCVCA-120	15265885243444382578 9373589409460597569

Id. Document: Qz5W vJBk 1m0j 7W7d Xv99 3XVV eKs=
CÒPIA INFORMATIVA (NO VERIFICABLE EN SEU ELECTRÒNICA)

El Ayuntamiento de València tratará los datos con el fin de realizar las gestiones administrativas correspondientes a la presente convocatoria.

Plazo de conservación de los datos

Los datos personales proporcionados se conservarán durante todo el tiempo en que este expediente permanezca en tramitación y/o en resolución de procedimientos derivados. No obstante, posteriormente, los datos podrán ser conservados, en su caso, con fines de archivo de interés público, investigación científica e histórica o fines de estadística.

Base de legitimación para el tratamiento de datos

La base legal para el tratamiento de los datos es el artículo 6.1.c) y e) del Reglamento General de Protección de datos (RGPD) 2016/679 UE (obligación legal e interés público); la Ley 7/85, de 2 de abril, reguladora de las bases de régimen local, la Ley 2/2011, de 22 de marzo, del deporte y la actividad física de la Comunitat Valenciana y la Ley 38/2003, General de Subvenciones y normativa de desarrollo.

Cesión de datos

Algunos datos de las personas beneficiarias de los premios podrán ser publicados en Internet y otros medios de comunicación para su difusión.

Fuera de los casos indicados, los datos facilitados no se cederán a terceras personas, salvo que sean comunicados a las entidades públicas o privadas, a las cuales sea necesario u obligatorio cederlos para poder realizar la gestión, así como en los supuestos previstos, según Ley.

Derechos en materia de protección de datos

- Tiene derecho a obtener confirmación sobre si en el Ayuntamiento de València se están tratando datos personales que le conciernen, o no.
- Podrá acceder a sus datos personales, así como solicitar la rectificación de los que sean inexactos o, en su caso, solicitar su supresión cuando, entre otros motivos, los datos ya no sean necesarios para los fines que fueron recogidos.
- En determinadas circunstancias podrá solicitar la limitación del tratamiento de sus datos, en cuyo caso únicamente los conservaremos para el ejercicio o la defensa de reclamaciones.
- En determinadas circunstancias y por motivos relacionados con su situación particular, podrá oponerse al tratamiento de sus datos. En dichos supuestos el Ayuntamiento de València dejará de tratar los mismos, salvo por motivos legítimos imperiosos, o el ejercicio o la defensa de posibles reclamaciones.
- Para ejercitar sus derechos podrá formular una solicitud ante cualquiera de los puntos de registro de entrada del Ayuntamiento, ante la sede electrónica del mismo, así como en la dirección de correo electrónico oficinadpd@valencia.es.
- Podrá, igualmente, formular reclamaciones ante la Oficina de la Delegación de Protección de Datos Personales del Ayuntamiento, por cualquiera de los canales indicados en el punto anterior, así como ante la Agencia Española de Protección de datos.

Signat electrònicament per:

Antefirma	Nom	Data	Emissor cert	Núm. sèrie cert
SECRETARI GENERAL DE L'ADMINISTRACIÓ MUNICIPAL	FRANCISCO JAVIER VILA BIOSCA	20/02/2023	ACCVCA-120	15265885243444382578 9373589409460597569

Id. Document: Qz5W vJBk 1m0j 7W7d Xv99 3XVV eKs=
CÒPIA INFORMATIVA (NO VERIFICABLE EN SEU ELECTRÒNICA)

DÉCIMA. PUBLICACIÓN

La presente convocatoria se publicará mediante anuncio en el Tablón de Edictos Electrónico, en la página web del Ayuntamiento de València www.valencia.es, en la página web del OAM Fundación Deportiva Municipal www.fdmvalencia.es y en los medios de comunicación en que el organismo autónomo tiene contratados espacios informativos."

---

[1] Francisco Amorós y Ondeano (València 1770 - París 1848), pedagogo y militar valenciano, es conocido internacionalmente por ser uno de los fundadores de la Educación Física moderna. A Francisco Amorós y Ondeano se le debe, por ejemplo, los primeros pasos decididos y sistemáticos para introducir la educación física en el programa de las escuelas primarias. La gimnasia amorosiana, se ha practicado hasta hace pocas décadas en la escuela, en el instituto y en el ejército.

23	RESULTAT: APROVAT
EXPEDIENT: E-01904-2020-001064-00	PROPOSTA NÚM.: 19
ASSUMPTE: SERVICI DE CULTURA FESTIVA. Proposa aprovar la justificació de les ajudes concedides a determinades comissions falleres per a monuments fallers en el marc del Pla Especial de Falles 2021-2022 i subvencions directes de l'exercici 2020-2021.	

"Fets

Primer. Per acord de la Junta de Govern Local de data 29 de desembre de 2020 es va aprovar la convocatòria per a la concessió d'ajudes a les comissions falleres per a monuments fallers en el marc del Pla Especial Falles 2021-2022, així com autoritzar una despesa total de 3.678.000,00 €, proposta de despesa 2020/6146, amb el següent detall: amb càrrec a l'exercici pressupostari 2021, 1.839.000,00 euros (ítem despesa 2021/010120), i amb càrrec a l'exercici pressupostari 2022, 1.839.000,00 euros (ítem despesa 2022/003410, que en 2022 és l'expedient comptable en fase A GASTOS/2022/0000013438), a càrrec de l'aplicació pressupostària MF580 33800 48910 del Pressupost municipal de 2021 o la que, si és el cas, la substituïsca, del Pressupost de l'Ajuntament per a l'exercici 2022, i atesa la tramitació anticipada de la convocatòria, estant condicionada a l'existència de crèdit adequat i suficient en el moment de la resolució de concessió.

Per acord de la Junta de Govern Local de data 6 d'abril de 2021 es va aprovar la concessió de les esmentades ajudes per a l'exercici pressupostari 2021, per un import total de 1.829.018,12 euros, disposant la despesa prèviament autoritzada per acord de la Junta de Govern Local de data 29 de desembre de 2020, reconeixent l'obligació de pagament de les ajudes esmentades amb càrrec a l'aplicació pressupostària 2021 MF580 33800 48910 del Pressupost, segons proposta de despesa 2021/00488 a les comissions falleres entre les quals es troben les que ara es pretén aprovar la justificació.

Per acord de la Junta de Govern Local de data 4 de març de 2022 es va aprobar la concessió de subvencions per a monuments fallers en el marc del Pla Especial de Falles 2021-2022, anualitat 2022, per un import total de 1.769.353,30 euros, disposant el gasto prèviament autoritzat per acord de la Junta de Govern Local de data 29 de desembre de 2020 (document en fase A 2000000217) i reconeixent l'obligació de pagament de les ajudes

Signat electrònicament per:

Antefirma	Nom	Data	Emissor cert	Núm. sèrie cert
SECRETARI GENERAL DE L'ADMINISTRACIÓ MUNICIPAL	FRANCISCO JAVIER VILA BIOSCA	20/02/2023	ACCVCA-120	15265885243444382578 937358940946059756 9

Id. Document: Qz5W vJBk 1m0j 7W7d Xv99 3XVV eKs=
CÒPIA INFORMATIVA (NO VERIFICABLE EN SEU ELECTRÒNICA)

esmentades, amb càrrec a l'aplicació pressupostària 2022 MF580 33800 48910 del Pressupost, segons expedients comptables GASTOS/2022/0000013438 i GASTOS/2022/0000015678 a les comissions falleres entre les quals es troben les que ara es pretén aprovar la justificació.

Segon. Per acord de la Junta de Govern Local de data 29 d'octubre de 2021 es van aprovar les bases reguladores de la concessió de subvencions directes a les comissions falleres per a la construcció dels seus monuments fallers, exercici 2020-2021. Per acords de la Junta de Govern Local de dates 23 i 30 de desembre de 2021 es va aprovar la concessió d'estes subvencions, per un import total de 1.842.400,65 euros a càrrec de l'aplicació pressupostària MF580 33800 48910 (proposta de despesa 2021/5903) a les comissions falleres entre les quals es troben les que ara es pretén aprovar la justificació.

Tercer. Consta en l'expedient informe de la cap del Servici de Cultura Festiva de data 19 de gener de 2023, on s'assenyalen les causes que s'han tingut en compte i per les quals s'enten que la documentació presentada com a justificació amb els reintegraments és correcta i es conclou que les activitats subvencionades s'han realitzat adequadament i s'ha complit amb la finalitat que va determinar la concessió de la subvenció.

Quart. Consta informe de conformitat del Servici Fiscal Gastos, amb observacions complementàries, que s'han procedit a esmenar en el text de la proposta d'acord.

Als anteriors fets, són aplicables els següents:

Fonaments de Dret

Primer. La convocatòria per a la concessió d'ajudes a les comissions falleres per a monuments fallers en el marc del Pla Especial Falles 2021-2022 i les bases reguladores de la concessió de subvencions directes a les comissions falleres per a la construcció dels seus monuments fallers, exercici 2020-2021.

Segon. Els articles 14, apartat 1, lletra *b*, 30, 32 i 34, apartat 4 de la Llei 38/2003, de 17 de novembre, general de subvencions i els articles 69, 71,72 i 84 del Reial Decret 887/2006, de 21 de juliol, pel qual s'aprova el reglament de l'esmentada llei, així com el que disposa l'Ordenança General de Subvencions de l'Ajuntament de València i els seus Organismes Públics pel que fa a la justificació de les subvencions i el que disposa la base 29 de les d'execució del Pressupost municipal de 2022.

Els articles 37 i 42 de l'esmentada Llei general de subvencions pel que fa al reintegrament.

Tercer. La Llei 7/1985, de 2 d'abril, reguladora de les bases de Règim Local, article 124, apartat 4 i 124, apartat 5 en relació a la Resolució d'Alcaldia número 9, de 20 de juny de 2019, i en la base 29 de les d'execució del Pressupost municipal de 2022.

De conformitat amb els anteriors fets i fonaments de Dret, s'acorda:

Únic. Aprovar la justificació i la justificació amb reintegrament de les ajudes concedides a les comissions falleres per a monuments fallers en el marc del Pla Especial Falles 2021-2022, pels imports que es detallen en l'Annex I, en les seues anualitats 2021 i 2022, així com de les

Signat electrònicament per:

Antefirma	Nom	Data	Emissor cert	Núm. sèrie cert
SECRETARI GENERAL DE L'ADMINISTRACIÓ MUNICIPAL	FRANCISCO JAVIER VILA BIOSCA	20/02/2023	ACCVCA-120	15265885243444382578 9373589409460597569

Id. Document: Qz5W vJBk 1m0j 7W7d Xv99 3XVV eKs=
CÒPIA INFORMATIVA (NO VERIFICABLE EN SEU ELECTRÒNICA)

subvencions directes a les comissions falleres per a la construcció dels seus monuments fallers, exercici 2020-2021, de les falles que es relacionen a continuació (si bé ha d'indicar-se que les comissions falleres amb números de cens 71, 108, 134, 165, 166, 168, 211, 234, 248 i 306 han presentat el compte justificatiu fora de termini), en la mesura que de la comprovació formal efectuada amb l'abast que establix l'article 84, apartat 2 en relació amb l'article 72 del Reglament de la Llei general de subvencions i l'article 29 de la OGS i sense perjuí de les comprovacions i controls que hagen de realitzar-se ulteriorment, resulta que els esmentats comptes comprenen la justificació exigible."

Signat electrònicament per:

Antefirma	Nom	Data	Emissor cert	Núm. sèrie cert
SECRETARI GENERAL DE L'ADMINISTRACIÓ MUNICIPAL	FRANCISCO JAVIER VILA BIOSCA	20/02/2023	ACCVCA-120	15265885243444382578 9373589409460597569

Id. Document: Qz5W vJBk 1m0j 7W7d Xv99 3XVV eKs=
CÒPIA INFORMATIVA (NO VERIFICABLE EN SEU ELECTRÒNICA)

ANNEX I

EXP. INDIVIDUAL	CENS	COMISSIÓ	CIF	EXERCICI 2020/2021						EXERCICI 2021/2022						TOTAL EXERCICIS
				IMPORT A JUSTIFICAR*	IMPORT JUSTIFICAT	IMPORT NO JUSTIFICAT	IMPORT A REINTEGRAR**	INTERESSOS DEMORA (1)	TOTAL A REINTEGRAR	IMPORT A JUSTIFICAR*	IMPORT JUSTIFICAT	IMPORT NO JUSTIFICAT	IMPORT A REINTEGRAR**	INTERESSOS DEMORA (1)	TOTAL A REINTEGRAR	
E01904202100034200	4	PORTAL DE VALLDIGNA-SALINAS	G46865218	4.050,00	4.050,00	0,00	0,00	0,00	0,00	4.050,00	4.050,00	0,00	0,00	0,00	0,00	0,00
E01904202100032500	7	BORRULL-TURIA	G46800389	10.000,00	8.750,00	1.250,00	765,00	29,51	794,51	10.000,00	8.750,00	1.250,00	375,00	6,86	381,86	1.176,37
E01904202100004100	17	QUART-PALOMAR	G46768768	45.000,00	44.150,00	850,00	520,20	20,07	540,27	47.500,00	47.500,00	0,00	0,00	0,00	0,00	540,27
E01904202100022700	21	BORRULL-DR. PESET CERVERA (BORRULL SOCORS)	G46746319	4.423,75	4.423,75	0,00	0,00	0,00	0,00	6.048,75	6.976,25	0,00	0,00	0,00	0,00	0,00
E01904202100032600	67	LUIS LAMARCA-VELA ZÚÑIZ	G39822729	26.400,00	26.400,00	0,00	0,00	0,00	0,00	31.900,00	31.900,00	0,00	0,00	0,00	0,00	0,00
E01904202100030800	70	VIDAL DE CANELLES-SANCHEZ COELLO	G46780334	10.000,00	10.970,00	0,00	0,00	0,00	0,00	10.000,00	4.030,00	5.970,00	1.791,00	32,75	1.823,75	1.823,75
E01904202100005900	71	TRINIDAD-ALBORAYA	G96635156	11.585,71	11.585,71	0,00	0,00	0,00	0,00	10.807,50	10.807,50	0,00	0,00	0,00	0,00	0,00
E01904202100022800	76	JOSÉ BENLLIURE-VICENTE GUILLOT	G46885927	5.013,00	4.192,00	821,00	249,09	12,92	262,00	5.013,00	4.892,00	121,00	36,30	0,92	37,22	299,22
E01904202100011400	108	PINTOR STO LLORIGÓS	G46765061	3.900,00	3.750,00	150,00	91,80	3,54	95,34	5.100,00	5.100,00	0,00	0,00	0,00	0,00	95,34
E01904202100021200	134	VILLANUEVA CASTELLÓN - HORTICULTOR GALÁN	G98966872	2.475,00	1.875,00	600,00	367,20	12,33	379,53	2.475,00	1.875,00	600,00	180,00	3,29	183,29	562,82
E01904202100024900	137	QUART- TURIA	G46854550	6.153,50	4.600,00	1.553,50	950,74	36,68	987,42	5.400,00	4.600,00	800,00	240,00	4,39	244,39	1.231,81
E01904202100031800	153	SAN PEDRO-VIRGEN DE VALIVIANA	G46812145	6.800,00	6.800,00	0,00	0,00	0,00	0,00	6.800,00	6.800,00	0,00	0,00	0,00	0,00	0,00
E01904202100018900	165	PIZARRO-CIRILO AMORÓS	G46865556	29.000,00	29.000,00	0,00	0,00	0,00	0,00	0,00	0,00	0,00	0,00	0,00	0,00	0,00
E01904202100035900	166	STA. CRUZ TENERIFE	G46943452	9.375,00	8.750,00	625,00	382,51	14,75	397,26	9.375,00	8.750,00	625,00	187,50	3,43	190,93	588,18
E01904202100036200	168	JOSE BENLLIURE-TEATRO DE LA MARINA	G46780094	15.290,00	13.900,00	1.390,00	850,68	32,81	883,49	13.900,00	13.900,00	0,00	0,00	0,00	0,00	883,49
E01904202100029300	193	PADRE DOMENECH - PL. AV. PIO XII	G96035498	8.500,00	8.100,00	400,00	244,80	9,35	254,15	17.000,00	8.900,00	8.100,00	2.430,00	44,44	2.474,44	2.728,59
E01904202100016500	211	LEPANTO- GUILLEN DE CASTRO	G97303974	7.500,00	7.500,00	0,00	0,00	0,00	0,00	7.500,00	7.500,00	0,00	0,00	0,00	0,00	0,00
E01904202100030600	227	QAYANO LUCH	G46763997	69.000,00	65.000,00	4.000,00	2.448,00	94,41	2.542,41	56.000,00	56.000,00	0,00	0,00	0,00	0,00	2.542,41
E01904202100034000	234	ESCALANTE-A. GUILLEN	G46781654	7.500,00	4.500,00	3.000,00	1.836,00	70,82	1.906,82	7.500,00	4.500,00	3.000,00	900,00	16,46	916,46	2.823,28
E01904202100012100	237	SERENT-IBAÑEZ DE MASSARROJOS	G96874037	4.450,00	1.529,00	2.921,00	1.787,65	68,95	1.856,60	4.450,00	417,00	4.033,00	1.209,90	22,13	1.232,03	3.088,63
E01904202100031900	248	SAINETERO ARNICHES- ARQ. SOTO RIBES	G46777769	3.300,00	3.300,00	0,00	0,00	0,00	0,00	3.300,00	3.300,00	0,00	0,00	0,00	0,00	0,00
E01904202100028400	288	PERIODISTA GIL SUMBELA-AZUCENA	G46762126	20.350,00	20.000,00	350,00	214,20	8,23	222,43	20.000,00	20.000,00	0,00	0,00	0,00	0,00	222,43
E01904202100029500	297	HERNANDEZ LAZARO-V. BALLESTERA	G46811097	2.250,00	1.450,00	800,00	489,60	18,88	508,48	4.500,00	1.450,00	3.050,00	915,00	16,73	931,73	1.440,21
E01904202100026200	306	CEDRO-EXPLORADOR ANDRES	G46821195	2.775,00	2.775,00	0,00	0,00	0,00	0,00	2.775,00	2.775,00	0,00	0,00	0,00	0,00	0,00
E01904202100035400	321	ESCULTOR GARCIA MAS-SANTA MARIA	G46810990	3.750,00	3.750,00	0,00	0,00	0,00	0,00	3.750,00	3.750,00	0,00	0,00	0,00	0,00	0,00
E01904202100008300	369	POETAS ANONIMOS-REAL DE GANDIA	G46964961	2.325,00	1.725,00	600,00	367,20	14,16	381,36	2.325,00	1.725,00	600,00	180,00	3,29	183,29	564,65
E01904202100032200	375	PASEO ALAMEDA-AVDA. DE FRANCIA	G97046734	22.500,00	22.500,00	0,00	0,00	0,00	0,00	22.498,00	22.498,00	0,00	0,00	0,00	0,00	0,00
E01904202100109600	383	L'HORTA SUD-COSTERA	V97792048	2.000,00	0,00	2.000,00	617,10	15,72	632,82	0,00	0,00	0,00	0,00	0,00	0,00	632,82
E01904202100019600	391	MONTESA-DR. MARAÑON	G38729874	3.600,00	3.600,00	0,00	0,00	0,00	0,00	3.600,00	3.600,00	0,00	0,00	0,00	0,00	0,00
				349.065,96	328.725,46	21.310,50	12.181,77	463,13	12.644,89	323.367,25	296.145,75	28.149,00	8.444,70	154,69	8.599,39	21.244,27

* Suma P. E.F. monuments gran i infantil

** Exercici 2020/2021: 30,34% de l'import no justificat. Directa exercici 2020/2021: 30,86% de l'import no justificat. Exercici 2021/2022: 30% de l'import no justificat

(1) Calculats des de la data de pagament (15 d'abril de 2021 - exercici 2020/2021; 28 de desembre de 2021 i 26 de gener de 2022- directa; 8 de març de 2022 - exercici 2021/2022) fins a la data d'inici d'expedient de reintegrament (1 de setembre de 2022).

Signat electrònicament per:

Antefirma	Nom	Data	Emissor cert	Núm. sèrie cert
SECRETARI GENERAL DE L'ADMINISTRACIÓ MUNICIPAL	FRANCISCO JAVIER VILA BIOSCA	20/02/2023	ACCVCA-120	15265885243444382578 9373589409460597569

Id. Document: Qz5W vJBk 1m0j 7W7d Xv99 3XVV eKs=
CÒPIA INFORMATIVA (NO VERIFICABLE EN SEU ELECTRÒNICA)

24	RESULTAT: APROVAT
EXPEDIENT: E-01904-2021-001017-00	PROPOSTA NÚM.: 8
ASSUMPTE: SERVICI DE CULTURA FESTIVA. Proposa aprovar el reintegrament a efectes de la justificació de la subvenció rebuda per la comissió fallera Portal de Valldigna-Salinas per a la celebració d'actes conmemoratius del seu 100 aniversari.	

"Fets

Primer. Per acord de la Junta de Govern Local de data 3 de desembre de 2021 es va aprovar la convocatòria de subvencions per a la celebració d'actes commemoratius del vint-i-cinc aniversari o els seus múltiples a les comissions falleres, confraries, germandats, corporacions de Setmana Santa i altars de Sant Vicent de la ciutat de València, exercicis festius 2020/2021 i 2021/2022, així com autoritzar una despesa total de 69.000,00 euros a càrrec de l'aplicació pressupostària MF580 33800 48910 del Pressupost municipal de 2021 o la que, si és el cas, la substituïsca, del Pressupost de l'Ajuntament per a l'exercici 2022, i atesa la tramitació anticipada de la convocatòria, estant condicionada a l'existència de crèdit adequat i suficient en el moment de la resolució de concessió (proposta de despesa 2021/04795, ítem despesa 2022/09510, que en 2022 és l'expedient comptable en fase A GASTOS/2022/0000004583).

Segon. Per acord de la Junta de Govern Local de data 29 d'abril de 2022 es va aprovar la concessió de les esmentades ajudes per l'import total de 67.500,00 euros, disposant el gasto prèviament autoritzat per acord de la Junta de Govern Local de data 3 de desembre de 2021, i reconeixent l'obligació de pagament de les ajudes esmentades amb càrrec a l'aplicació pressupostària MF580 33800 48910 'Altres transferències' del vigent Pressupost (expedient comptable en fase DO GASTOS/2022/0000015372), a les comissions falleres que s'indicaven en l'annex, entre les quals estaven les que ara es pretén aprovar la justificació.

Tercer. Per acord de la Junta de Govern Local de data 30 de setembre de 2022, es revocà la subvenció concedida a la comissió fallera amb número de cens 4 Portal de Valldigna-Salinas, CIF G46865218, i s'elevà a definitiva l'obligació de reintegrament del principal i dels interessos de demora devengats.

Quart. En data 14 de novembre de 2022, mitjançant instancia amb número de registre I 00118 2022 226061, es presenta recurs de reposició contra l'esmentat acord de la Junta de Govern Local, recurs que ha sigut desestimat mitjançant Resolució SR-29820, del regidor d'Hisenda, de data 15 de desembre de 2022.

Cinqué. Consten en l'expedient justificants de que, en data 17 de gener de 2023, s'ha procedit per part de la comissió fallera interessada al reintegrament total, per justificació insuficient, de la quantitat indegudament percebuda, més els corresponents interessos de demora, generats des de la data de pagament de la subvenció (2 de maig de 2022) fins a la data de la proposta d'inici d'expedient de reintegrament (17 d'agost de 2022), més un recàrrec del 5 per cent en totes dues quantitats:

PRINCIPAL: 3.150,00 euros

INTERESSOS DE DEMORA: 38,84 euros

Signat electrònicament per:

Antefirma	Nom	Data	Emissor cert	Núm. sèrie cert
SECRETARI GENERAL DE L'ADMINISTRACIÓ MUNICIPAL	FRANCISCO JAVIER VILA BIOSCA	20/02/2023	ACCVCA-120	15265885243444382578 9373589409460597569

Id. Document: Qz5W vJBk 1m0j 7W7d Xv99 3XVV eKs=
CÒPIA INFORMATIVA (NO VERIFICABLE EN SEU ELECTRÒNICA)

Sisé. Així mateix, consten en l'expedient informe de la cap del Servici de Cultura Festiva de data 20 de gener de 2023, on s'assenyalen les circumstàncies de la justificació de la subvenció rebuda, i informe de fiscalització de conformitat per la IGAV, Servici Fiscal Gastos.

Als anteriors fets, són aplicables els següents:

Fonaments de Dret

Primer. Les bases de la convocatòria de subvencions per a la celebració d'actes commemoratius del vint-i-cinc aniversari o els seus múltiples a les comissions falleres, confraries, germandats, corporacions de Setmana Santa i altars de Sant Vicent de la ciutat de València, exercicis festius 2020/2021 i 2021/2022.

Segon. Els articles 14, apartat 1, lletra *b*, 30, 32 i 34, apartat 4 de la Llei 38/2003, de 17 de novembre, general de subvencions i els articles 69, 71,72 i 84 del Reial Decret 887/2006, de 21 de juliol, pel qual s'aprova el reglament de l'esmentada llei, així com el que disposa l'Ordenança General de Subvencions de l'Ajuntament de València i els seus Organismes Públics pel que fa a la justificació de les subvencions i el que disposa la base 29 de les d'execució del Pressupost municipal de 2022.

Els articles 37, 40 i 42 de l'esmentada Llei pel que fa als reintegraments.

Tercer. La Llei 7/1985, de 2 d'abril, reguladora de les bases de Règim Local, article 124, apartat 4 i 124, apartat 5 en relació a la Resolució d'Alcaldia número 9, de 20 de juny de 2019, i en la base 29 de les d'execució del Pressupost municipal de 2022.

De conformitat amb els anteriors fets i fonaments de Dret, s'acorda:

Únic. Aprovar el reintegrament a efectes de la justificació de l'ajuda concedida per a la celebració d'actes commemoratius del vint-i-cinc aniversari o els seus múltiples a les comissions falleres, confraries, germandats, corporacions de Setmana Santa i altars de Sant Vicent de la ciutat de València, exercicis festius 2020/2021 i 2021/2022, a la comissió fallera amb número de cens 4 Portal de Valldigna-Salinas, CIF G46865218, per import de 3.000,00 euros, en la mesura que de la comprovació formal efectuada amb l'abast que establix l'article 84, apartat 2 en relació amb l'article 72 del Reglament de la Llei general de subvencions i l'article 29 de la OGS i sense perjuí de les comprovacions i controls que hagen de realitzar-se ulteriorment, resulta que els esmentats comptes comprenen la justificació exigible."

Signat electrònicament per:

Antefirma	Nom	Data	Emissor cert	Núm. sèrie cert
SECRETARI GENERAL DE L'ADMINISTRACIÓ MUNICIPAL	FRANCISCO JAVIER VILA BIOSCA	20/02/2023	ACCVCA-120	15265885243444382578 9373589409460597569

Id. Document: Qz5W vJBk 1m0j 7W7d Xv99 3XVV eKs=
CÒPIA INFORMATIVA (NO VERIFICABLE EN SEU ELECTRÒNICA)

EXPEDIENT	CENS	COMISSIÓ	CIF	ANIVERSARI	IMPORT CONCEDIT	DATA JUSTIFICACIÓ	IMPORT JUSTIFICAT	IMPORT REINTEGRAT	INTERESSOS DEMORA
E01904202200133	4	FALLA PORTAL DE VALLDIGNA - SALINAS	G46865218	100	3.000,00 €	------	0,00 €	3.150,00 €	38,84 €

Signat electrònicament per:

Antefirma	Nom	Data	Emissor cert	Núm. sèrie cert
SECRETARI GENERAL DE L'ADMINISTRACIÓ MUNICIPAL	FRANCISCO JAVIER VILA BIOSCA	20/02/2023	ACCVCA-120	15265885243444382578 9373589409460597569

Id. Document: Qz5W vJBk 1m0j 7W7d Xv99 3XVV eKs=
CÒPIA INFORMATIVA (NO VERIFICABLE EN SEU ELECTRÒNICA)

25	RESULTAT: APROVAT
EXPEDIENT: E-02000-2022-000018-00	PROPOSTA NÚM.: 3
ASSUMPTE: SERVICI DE RECURSOS CULTURALS. Proposa aprovar la justificació de la subvenció concedida al Palau de les Arts Reina Sofia, Fundació de la Comunitat Valenciana.	

"L'entitat Palau de les Arts Reina Sofia, Fundació de la Comunitat Valenciana, amb CIF G97544829, sol·licità una col·laboració econòmica de l'Ajuntament de València, per a col·laborar en la realització d'activitats culturals d'interès general desenvolupades per l'entitat Palau de les Arts Reina Sofia, en concret el projecte de Les Arts Volant, activitat cultural d'interès general desenvolupat per la citada fundació en l'òpera itinerant '*Il Tutore Burlato*' del compositor valencià Vicente Martín Soler.

Atenent la petició, la delegada de Patrimoni i Recursos Culturals mitjançant moció de data 14 de març de 2022 proposà l'inici dels tràmits per a concedir una subvenció a l'entitat Palau de les Arts Reina Sofia, Fundació de la Comunitat Valenciana, amb CIF G97544829, per a la realització del projecte esmentat, atorgant una subvenció per import de 105.000,00 €.

En data 8 de d'abril de 2022, mitjançant acord de la Junta de Govern Local, s'aprova concedir a l'entitat Palau de les Arts Reina Sofia, Fundació de la Comunitat Valenciana, amb CIF G97544829, aprovant una subvenció per import de 105.000,00 €.

L'entitat perceptora, conforme el que es disposa en l'acord de la Junta de Govern Local de data 8/04/2022, ha presentat en temps i forma, a data 20/01/2023 documentació justificativa que, pel que concerneix l'àmbit econòmic, el Servici de Recursos Culturals entén de conformitat, així com els justificants del pagament de les mateixes, acreditant la realització de l'activitat i el compliment de la finalitat de la concessió - documentació que es troba depositada en línia a través de l'enllaç https://cutt.ly/tOig1g7 en la mesura que a permès la capacitat de documents pdf incloure'ls en el propi expedient PIAE i que s'ha expresat en diligència del Servici -. La justificació, segons el parer del Servici gestor, és de conformitat amb l'article 35.2 de l'Ordenança General de Subvencions de l'Ajuntament de València i els seus Organismes Públics, i del que es disposa en l'art. 72.2 del Reial decret 887/2006 de 21 de juliol, pel qual s'aprova el Reglament de la Llei 38/2003, de 17 de novembre, General de Subvencions.

No es té constància en el Servici que el beneficiari siga deutor per resolució de procedència de reintegrament.

En compliment del que es disposa en la base 29 de les bases d'execució del Pressupost procedeix l'aprovació de la justificació per l'òrgan que va concedir la subvenció.

De conformitat amb els anteriors fets i fonaments de Dret, s'acorda:

Únic. Aprovar la justificació de la subvenció en 2022 a l'entitat Palau de les Arts Reina Sofia, Fundació de la Comunitat Valenciana, amb CIF G97544829, que va ser concedida mitjançant acord de la Junta de Govern Local en data 8/04/2022 per import de 105.000,00 €, en compliment de l'estipulat en la base 29 de les d'execució del Pressupost.

Import de despeses subvencionables justificades: 112.625,37 €

Signat electrònicament per:

Antefirma	Nom	Data	Emissor cert	Núm. sèrie cert
SECRETARI GENERAL DE L'ADMINISTRACIÓ MUNICIPAL	FRANCISCO JAVIER VILA BIOSCA	20/02/2023	ACCVCA-120	15265885243444382578 9373589409460597569

Id. Document: Qz5W vJBk 1m0j 7W7d Xv99 3XVV eKs=
CÒPIA INFORMATIVA (NO VERIFICABLE EN SEU ELECTRÒNICA)

Núm. Expt. comptable ref. nº. GASTOS/2022/0000070242

Document comptable n.º 6000013708

Aplic. pressupostària.: MP730 33400 45200."

26	RESULTAT: APROVAT
EXPEDIENT: E-02000-2022-000023-00	PROPOSTA NÚM.: 2
ASSUMPTE: SERVICI DE RECURSOS CULTURALS. Proposa aprovar la justificació de la subvenció nominativa concedida a l'entitat Mostra Viva del Mediterrani.	

"L'entitat Mostra Viva del Mediterrani, amb CIF G98608797, sol·licità la col·laboració econòmica de l'Ajuntament de València, per a la realització del projecte de coordinació per a la realització de una nova edició del festival Mostra Viva del Mediterrani 2022.

Atenent la petició, la delegada de Patrimoni i Recursos Culturals mitjançant moció de data 13 de maig de 2022 proposà atorgar a aquesta entitat una subvenció nominativa per import de 100.000,00 € per a la realització del projecte indicat.

En data 3 de juny de 2022, mitjançant acord de la Junta de Govern Local, es disposa l'aprovació d'una subvenció nominativa a l'entitat Mostra Viva del Mediterrani, amb CIF G98608797, per import de 100.000,00 €.

L'entitat perceptora, conforme el que es disposa en l'acord de la Junta de Govern Local de data 3/06/2022, ha presentat documentació justificativa que, pel que concerneix l'àmbit econòmic, el Servici de Recursos Culturals entén de conformitat, així com els justificants del pagament de les mateixes, acreditant la realització de l'activitat i el compliment de la finalitat de la concessió, de conformitat amb l'article 35.2 de l'Ordenança General de Subvencions de l'Ajuntament de València i els seus Organismes Públics, i del que es disposa en l'art. 72.2 del Reial decret 887/2006, de 21 de juliol, pel qual s'aprova el Reglament de la Llei 38/2003, de 17 de novembre, General de Subvencions.

No es té constància en el Servici que el beneficiari siga deutor per resolució de procedència de reintegrament.

En compliment del que es disposa en la base 29 de les bases d'execució del Pressupost municipal procedeix l'aprovació de la justificació per l'òrgan que va concedir la subvenció.

De conformitat amb els anteriors fets i fonaments de Dret, s'acorda:

Únic. Aprovar la justificació de la subvenció prevista nominativament als Pressupostos municipals de l'any 2022 concedida a l'entitat Mostra Viva del Mediterrani, amb CIF G98608797, per import de 100.000,00 €, en compliment de l'estipulat en la base 29 de les d'execució del Pressupost.

Import de despeses subvencionables justificades: 100.007,02 €

Signat electrònicament per:

Antefirma	Nom	Data	Emissor cert	Núm. sèrie cert
SECRETARI GENERAL DE L'ADMINISTRACIÓ MUNICIPAL	FRANCISCO JAVIER VILA BIOSCA	20/02/2023	ACCVCA-120	15265885243444382578 9373589409460597569

Id. Document: Qz5W vJBk 1m0j 7W7d Xv99 3XVV eKs=
CÒPIA INFORMATIVA (NO VERIFICABLE EN SEU ELECTRÒNICA)

Número de document: 6000001886

Núm. Exp. Comptable ref. GASTOS/2022/0000005697

Aplic. Presup.: MP730 33400 48920."

27	RESULTAT: APROVAT
EXPEDIENT: E-02001-2022-000634-00	PROPOSTA NÚM.: 3
ASSUMPTE: SERVICI DE PATRIMONI HISTÒRIC I ARTÍSTIC. Proposa iniciar l'aplicació de l'Ordenança de preus públics per a l'entrada a visitar museus i monuments en la Llotja de la Seda i en les Torres dels Serrans i de Quart després de la instal·lació del nou sistema de cobrament.	

"**FETS**

PRIMER. La Junta de Govern Local, en sessió celebrada el dia 22 de maig de 2020, va acordar aprovar que des del 21 de maig de 2020 fins que estigueren instal·lats els sistemes que permeteren el pagament amb targeta l'entrada als museus municipals fora gratuïta, a fi d'evitar el maneig de diners en efectiu,. Aquest acord es va prendre com a resultat de la pandèmia patida en 2020 que inicialment va obligar al tancament dels museus municipals.

SEGON. Una vegada superada la fase I a la ciutat de València es va poder obrir les instal·lacions al públic amb la recomanació de l'Ordre SND/399/2020, de 9 de maig. Esta Ordre recomanava la venda en línia d'entrades així com el pagament amb targeta o altres mitjans que no suposaren contacte físic, evitant, en la mesura que fora possible, l'ús de diners en efectiu.

TERCER. Des del Servici de Patrimoni Històric i Artístic es van prendre acords de la Junta de Govern Local el dia 17 de juny i 29 de juliol de 2022 pels quals s'aprovava novament l'inici de l'aplicació de l'Ordenança de Preus Públics per Entrada per a visitar Museus i Monuments Municipals a excepció de la Llotja de Mercaders i les Torres de Quart i Serrans, que ajornaven l'inici de l'aplicació de l'Ordenança de Preus Públics fins que es finalitzen els ajustos necessaris al software de ticketing i tot el personal subaltern haguera sigut format.

QUART. S'emet informe del responsable de la Secció de Museus i Monuments del Servici en data 26 de gener del corrent favorable a l'inici d'aplicació de l'Ordenança de Preus Públics per Entrada en els monuments la Llotja de Mercaders, les Torres de Quart i les Torres de Serrans.

Als anteriors fets, els son aplicables els següents:

FONAMENTS DE DRET

Primer. Article 41 i següents del Text Refós de la Llei Reguladora de les Hisendes Locals aprovat per Reial Decret Legislatiu 2/2004, de 5 de març.

Segon. L'Ordenança reguladora dels preus públics per entrada per a visitar museus i monuments municipals de l'Ajuntament de València.

Signat electrònicament per:

Antefirma	Nom	Data	Emissor cert	Núm. sèrie cert
SECRETARI GENERAL DE L'ADMINISTRACIÓ MUNICIPAL	FRANCISCO JAVIER VILA BIOSCA	20/02/2023	ACCVCA-120	15265885243444382578 9373589409460597569

Id. Document: Qz5W vJBk 1m0j 7W7d Xv99 3XVV eKs=
CÒPIA INFORMATIVA (NO VERIFICABLE EN SEU ELECTRÒNICA)

Tercer. L'òrgan competent és la Junta de Govern Local, òrgan que va declarar la suspensió del cobrament als monuments i museus municipal pertanyents al Servici de Patrimoni Històric i Artístic en maig de 2020.

De conformitat amb els anteriors fets i fonaments de Dret, s'acorda:

Primer. Aprovar l'inici de l'aplicació de l'Ordenança de Preus Públics per Entrada per a visitar Museus i Monuments Municipals a la Llotja de Mercaders i les Torres de Quart i de Serrans, una volta incorporats al nou sistema de pagament.

Segon. L'entrada als esmentats monuments deixarà de ser gratuïta des del dia 20 de febrer de l'any en curs, inclòs, en els termes establits a la dita Ordenança."

28	RESULTAT: APROVAT
EXPEDIENT: E-02101-2023-000030-00	PROPOSTA NÚM.: 1
ASSUMPTE: SERVICI D'EDUCACIÓ. Proposa aprovar un reconeixement d'obligació corresponent al servici d'autocar per a transport del personal participant en un esdeveniment relatiu a la Trobada Internacional de Directors d'Orquestra.	

"Antecedentes de hecho

Primero. El Servicio de Educación informa que: 'Siendo necesario la prestación del servicio de autocar para transporte del personal participante en un evento relativo al Encuentro Internacional de Directores de Orquesta en colaboración con el Conservatorio Municipal de Música 'José Iturbi', la Jefatura del Servicio de Educación, solicitó en fecha 30 de diciembre, la realización del servicio a la empresa VIAJES TRANSVIA TOURS, SL, con CIF B46178364, para el día 11 de enero de 2023 y cuyo importe asciende a 500,01 €. En cumplimiento de lo dispuesto en la base 17ª.4 de las de ejecución del vigente Presupuesto se informa que el valor de la indemnización que se propone aprobar coincide con el importe de los documentos probatorios aportados'.

Segundo. La empresa VIAJES TRANSVIA TOURS, SL presenta factura n.º 23010008 de fecha 17/01/2023 por importe de 500,01 euros, correspondiente al transporte del personal participante en un evento relativo al Encuentro Internacional de Directores de Orquesta en colaboración con el Conservatorio Municipal de Música 'José Iturbi', el día 11 de enero de 2023.

Tercero. Por moción de la concejala delegada de Educación, se propone que se inicien actuaciones en orden al abono de dicha factura.

Cuarto. Se elabora expediente contable GASTOS/2023/0000003993, en fase ADO por importe de 500,01 euros, con cargo a la aplicación presupuestaria ME280/32600/20400.

A los anteriores hechos, son de aplicación los siguientes:

Fundamentos de Derecho

Signat electrònicament per:

Antefirma	Nom	Data	Emissor cert	Núm. sèrie cert
SECRETARI GENERAL DE L'ADMINISTRACIÓ MUNICIPAL	FRANCISCO JAVIER VILA BIOSCA	20/02/2023	ACCVCA-120	15265885243444382578 9373589409460597569

Id. Document: Qz5W vJBk 1m0j 7W7d Xv99 3XVV eKs=
CÒPIA INFORMATIVA (NO VERIFICABLE EN SEU ELECTRÒNICA)

I. De conformidad con la base 17ª de ejecución del Presupuesto municipal de 2023, se incorporan los documentos establecidos en el punto cuarto.

II. De acuerdo con lo establecido en la base 19ª se acumulan las fases de autorización, disposición y reconocimiento de la obligación, tramitándose el documento contable en fase ADO.

III. Justificada en el expediente la necesidad de continuidad en la prestación del servicio por el Ayuntamiento de València en atención al interés general y al grave perjuicio que se derivaría de su interrupción para la población de València destinataria del mismo, y habiéndose acreditado que el servicio ha sido prestado correctamente a pesar de no haberse formalizado el correspondiente contrato, resulta de aplicación la institución del enriquecimiento injusto, de construcción doctrinal y jurisprudencial.

El enriquecimiento injusto es un principio general del Derecho y una institución jurídica de nuestro ordenamiento que viene constituido por los siguientes elementos: el enriquecimiento de una parte, el correlativo empobrecimiento de la otra parte y la existencia de una relación entre ambos, siendo esencial que tanto el enriquecimiento como el empobrecimiento se originen como consecuencia de desplazamientos o atribuciones patrimoniales realizados sin causa.

Para la doctrina, la razón de impedir el enriquecimiento injusto constituye una de las finalidades generales del derecho de obligaciones, ya que todas las normas tienden más o menos directamente a lograr una equilibrada distribución de derechos y obligaciones en las relaciones de interdependencia a fin de impedir las injustas situaciones que de lo contrario se producirían y dota al enriquecimiento injusto de un significado autónomo como fuente de obligaciones, de modo que si se ha producido un resultado por virtud del que una persona se enriquece a expensas de otra, y el enriquecimiento carece de causa, surge una obligación dirigida a realizar la prestación que lo elimine.

Por su parte, el profesor Manuel Albaladejo ha situado el enriquecimiento injusto entre la figura de los cuasi contratos y las obligaciones nacidas de los actos ilícitos, y sostiene que hay ciertos hechos que, aun no siendo ilícitos, pueden provocar el enriquecimiento de una persona a costa de otra, por lo que nace a cargo de la persona enriquecida la obligación de reparar el perjuicio ocasionado.

En este sentido, encontrándose acreditada, sin cobertura contractual, sino exclusivamente de forma fáctica, la efectiva realización de la prestación de servicios, cabe referirse a la Sentencia del Tribunal Supremo de 15 de diciembre de 2011, que se expresa en los términos siguientes: 'En efecto, debe recordarse, en virtud de reiterada doctrina jurisprudencial de esta Sala, que el principio del enriquecimiento injusto, si bien, en un primer momento, tanto en su inicial construcción, como en la posterior determinación de sus requisitos, consecuencias y efectos, fue obra de la jurisprudencia civil, su inequívoca aplicación en el específico ámbito del Derecho Administrativo viene siendo unánimemente admitida, aunque con ciertas matizaciones y peculiaridades derivadas de las singularidades propias de las relaciones jurídico-administrativas y de las especialidades inherentes al concreto ejercicio de las potestades administrativas; debe recordarse así, conforme ha tenido ocasión de declarar la jurisprudencia de esta Sala-, que los requisitos del mencionado principio del enriquecimiento injusto –como los que la jurisprudencia civil ha venido determinando desde la Sentencia de la Sala Primera de este Tribunal Supremo de

Signat electrònicament per:

Antefirma	Nom	Data	Emissor cert	Núm. sèrie cert
SECRETARI GENERAL DE L'ADMINISTRACIÓ MUNICIPAL	FRANCISCO JAVIER VILA BIOSCA	20/02/2023	ACCVCA-120	15265885243444382578 9373589409460597569

Id. Document: Qz5W vJBk 1m0j 7W7d Xv99 3XVV eKs=
CÒPIA INFORMATIVA (NO VERIFICABLE EN SEU ELECTRÒNICA)

28 de enero de 1956-, son los siguientes: En primer lugar, el aumento del patrimonio del enriquecido; en segundo término, el correlativo empobrecimiento de la parte actora; en tercer lugar, la concreción de dicho empobrecimiento representado por un daño emergente o por un lucro cesante; en cuarto término, la ausencia de causa o motivo que justifique aquel enriquecimiento y, por último, la inexistencia de un precepto legal que excluya la aplicación del citado principio'. Se dan, por lo tanto, en el presente supuesto, por aplicación de la expresada teoría, todos los requisitos necesarios para que se proceda al abono de la cantidad reclamada, pues a tenor de los hechos que se han considerado acreditados se han prestado servicios, que no se han abonado por la Administración.

Por otra parte, la reciente Sentencia dictada por la Sala de lo Contencioso del Tribunal Superior de Justicia de Castilla y León el 7 de febrero de 2018 indica que 'ha de decidirse que la omisión de las formalidades necesarias para la contratación administrativa, no significa que la Administración no tenga que abonar las obras o trabajos realizados o los bienes suministrados. Los defectos formales en la contratación tienen que ceder ante las exigencias del principio que prohíbe el enriquecimiento injusto sin causa, de acuerdo con una reiterada doctrina jurisprudencial, por lo que lo determinante es la efectiva y adecuada realización de las prestaciones efectuadas por cuenta de la Administración'.

IV. En cuanto a la competencia orgánica para adoptar el presente acuerdo, ésta recae en la Junta de Gobierno Local de conformidad con lo establecido en la Ley 7/1985, de 2 de abril, reguladora de las bases de Régimen Local.

De conformidad con los anteriores hechos y fundamentos de Derecho, se acuerda:

Único. Autorizar, disponer y reconocer la obligación de pago en concepto de indemnización sustitutiva por importe total de: 500,01 IVA incluido (454,55 € mas 45,46 € en concepto de IVA al tipo del 10 %) a favor de: VIAJES TRANSVIA TOURS, SL, con CIF B46178364, con el fin de abonar la factura número 23010008 de fecha 17 de enero de 2023 correspondiente al servicio de autocar para transporte del personal participante en un evento relativo al Encuentro Internacional de Directores de Orquesta en colaboración con el Conservatorio Municipal de Música 'José Iturbi', el día 11 de enero de 2023.

Todo ello con cargo a la aplicación presupuestaria ME280/32600/20400 y reservado en el expediente contable GASTOS/2023/0000003993 y número de documento 6000035746."

29	RESULTAT: APROVAT
EXPEDIENT: E-01911-2021-001666-00	PROPOSTA NÚM.: 2
ASSUMPTE: SERVICI D'EMPRENEDORIA I INNOVACIÓ ECONÒMICA. Proposa no admetre el recurs de reposició interposat contra l'acord de la Junta de Govern Local de 17 de setembre de 2021, en relació amb el Pla Resistir 'Ajudes Parèntesi'.	

"HECHOS

Primero. En fecha 27 de septiembre 2021, Morpar Calp, SL, NIF B53531612, presentó en el plazo establecido para ello, un recurso potestativo de reposición contra el acuerdo de Junta de Gobierno Local de fecha 17 de septiembre 2021 por el que se aceptaron de plano los

Signat electrònicament per:

Antefirma	Nom	Data	Emissor cert	Núm. sèrie cert
SECRETARI GENERAL DE L'ADMINISTRACIÓ MUNICIPAL	FRANCISCO JAVIER VILA BIOSCA	20/02/2023	ACCVCA-120	15265885243444382578 9373589409460597569

Id. Document: Qz5W vJBk 1m0j 7W7d Xv99 3XVV eKs=
CÒPIA INFORMATIVA (NO VERIFICABLE EN SEU ELECTRÒNICA)

desistimientos y renuncias presentadas de subvenciones concedidas del Plan Resistir 'Ayudas Paréntesis', se desestimaron 137 solicitudes de la ayuda, se concedieron 42 subvenciones del Plan Resistir 'Ayudas Paréntesis' y se acordó el reintegro de las ayudas percibidas indebidamente.

Segundo. Por acuerdo de Junta de Gobierno Local de fecha 29 de octubre 2021 se acordó desestimar el recurso potestativo de reposición interpuesto por Morpar Calp, SL. Se desestimó teniéndose en cuenta que conforme el certificado de situación censal aportado por la entidad adjunto a su solicitud, el IAE en el que se encuentra de alta Morpar Calp, SL, con fecha anterior a la publicación en el BOP de la convocatoria, no se encuentra en el anexo I de la misma, requisito establecido para ser beneficiaria de la ayuda en el punto 7.1.b) de la convocatoria de subvenciones municipales Plan Resistir 'Ayudas Paréntesis' aprobada por acuerdo de Junta de Gobierno Local núm. 99, de fecha 5 de febrero de 2021, modificada puntualmente por Resolución de Alcaldía núm. 18, de fecha 10 de febrero 2021.

Este acuerdo fue notificado electrónicamente a la entidad recurrente en fecha 2 de noviembre 2021, constando en el expediente administrativo que el recurrente había accedido a la misma en fecha 4 de noviembre 2021.

En la notificación recibida se informa que contra el acto administrativo transcrito, que es definitivo en vía administrativa, se podrá interponer recurso contencioso administrativo ante el Juzgado de lo Contencioso-Administrativo de València, dentro del plazo de dos meses contados desde el día siguiente al de la recepción de esta notificación. No se tiene constancia en el Ayuntamiento de su interposición.

Tercero. En fecha 10 de enero 2023, Morpar Calp, SL, mediante I 118/2023/ 5183, tras reiterarse en los argumentos esgrimidos en su escrito de recurso de reposición, solicita nuevamente se anule el acuerdo de Junta de Gobierno Local de fecha 17 de septiembre 2021.

Conforme al artículo 115.2. de la Ley 39/2015, de 1 de octubre, del Procedimiento Administrativo Común de las Administraciones Públicas, la ausencia de la calificación del recurso por parte del recurrente no será obstáculo para su tramitación, siempre que se deduzca su verdadero carácter. No calificando la entidad la solicitud formulada la solicitud se tramitará como la interposición de un recurso de reposición contra el acuerdo de Junta de Gobierno Local de fecha 17 de septiembre 2021, en el que se acordó que debía reintegrar el importe percibido. No obstante conforme al artículo 124.3 de la Ley 39/2015, de 1 de octubre, de Procedimiento Administrativo Común, contra la resolución de un recurso de reposición no podrá interponerse de nuevo dicho recurso.

FUNDAMENTOS DE DERECHO

Único. La Ley 39/2015, de 1 de octubre, del Procedimiento Administrativo Común de las Administraciones Públicas, en especial el Capítulo II 'Recursos Administrativos' del Título V 'De la revisión de los actos en vía administrativa' de esta Ley. El artículo 115.2 que trata de la ausencia en la calificación del recurso y el artículo 124.3 del citado capítulo de la ley, que establece que contra la resolución de un recurso de reposición no podrá interponerse de nuevo dicho recurso.

De conformidad con los anteriores hechos y fundamentos de Derecho, se acuerda:

Signat electrònicament per:

Antefirma	Nom	Data	Emissor cert	Núm. sèrie cert
SECRETARI GENERAL DE L'ADMINISTRACIÓ MUNICIPAL	FRANCISCO JAVIER VILA BIOSCA	20/02/2023	ACCVCA-120	15265885243444382578 9373589409460597569

Id. Document: Qz5W vJBk 1m0j 7W7d Xv99 3XVV eKs=
CÒPIA INFORMATIVA (NO VERIFICABLE EN SEU ELECTRÒNICA)

Único. Inadmitir el recurso potestativo de reposición presentado en fecha 10 de enero 2023 por Morpar Calp, SL, NIF B53531612, mediante I 118/2023 5183, en el que solicita se anule el acuerdo de Junta de Gobierno Local de fecha 17 de septiembre 2021, por el que se acordó el reintegro de la ayuda del Plan Resistir 'Ayudas Paréntesis', percibida por la entidad.

La causa de inadmisión viene establecida en el artículo 124.3 de la Ley 39/2015, de 1 de octubre, del Procedimiento Administrativo Común de las Administraciones Públicas, que establece que contra la resolución de un recurso de reposición no podrá interponerse de nuevo dicho recurso.

La entidad recurrente presentó contra el mismo acuerdo y por los mismos motivos un recurso potestativo de reposición, desestimado por acuerdo de Junta de Gobierno Local de fecha 29 de octubre 2021. Este acuerdo fue notificado electrónicamente a la entidad recurrente en fecha 2 de noviembre 2021, constando en el expediente administrativo que la recurrente había accedido a la misma en fecha 4 de noviembre 2021."

30	RESULTAT: APROVAT	
EXPEDIENT: E-01911-2022-000019-00		PROPOSTA NÚM.: 4
ASSUMPTE: SERVICI D'EMPRENEDORIA I INNOVACIÓ ECONÒMICA. Proposa aprovar la justificació de l'aportació econòmica realitzada a favor de Cámara Valencia en virtut del conveni de col·laboració subscrit amb l'esmentada entitat per al desenvolupament del Programa de Suport Empresarial a les Dones.		

"HECHOS

Primero. Mediante acuerdo de Junta de Gobierno Local de fecha 27 de mayo 2022, se acordó aprobar el texto del convenio a celebrar entre el Ayuntamiento de València y la Cámara Oficial de Comercio, Industria, Servicios y Navegación de Valencia (Cámara Valencia), NIF Q4673002D, para el desarrollo del Programa de Apoyo Empresarial a las Mujeres (PAEM). En el mismo acuerdo se autoriza y dispone un gasto por importe de 23.100,00 € (veintitrés mil cien euros) con cargo a la Aplicación Presupuestaria IC1K0/49500/48920 del Presupuesto municipal 2022, expediente contable AD GASTOS/2022/0000053036.

Segundo. Por Resolución de fecha 27 de julio 2022 se resolvió reconocer la obligación del gasto y abonar a Cámara Valencia, en concepto de aportación por parte del Ayuntamiento de València al desarrollo del convenio firmado con esta entidad, en fecha 14 de julio 2022, un importe de 23.100,00 € (veintitrés mil cien euros) con cargo a la Aplicación Presupuestaria IC1K0/49500/48920 del Presupuesto municipal 2022, expediente contable n.º GASTOS/2022/98100 (Núm. de exp. contable de referencia en la fase anterior AD GASTOS/2022/0000053036).

Tercero. En la cláusula cuarta del citado convenio se regula la justificación de la subvención, indicando que la misma se deberá realizar en el plazo de un mes a partir del 31 de diciembre 2022, habiendo justificado de conformidad la entidad en fecha 18 de enero 2023.

Cuarto. Por parte del Servicio Fiscal Gastos se ha informado de conformidad.

Signat electrònicament per:

Antefirma	Nom	Data	Emissor cert	Núm. sèrie cert
SECRETARI GENERAL DE L'ADMINISTRACIÓ MUNICIPAL	FRANCISCO JAVIER VILA BIOSCA	20/02/2023	ACCVCA-120	15265885243444382578 9373589409460597569

Id. Document: Qz5W vJBk 1m0j 7W7d Xv99 3XVV eKs=
CÒPIA INFORMATIVA (NO VERIFICABLE EN SEU ELECTRÒNICA)

A los anteriores hechos le son de aplicación los siguientes:

FUNDAMENTOS DE DERECHO

I. El artículo 30 y siguientes de la Ley 38/2003, de 17 de noviembre, General de Subvenciones y su Reglamento.

II. El artículo 35 y concordantes de la Ordenanza General de Subvenciones del Ayuntamiento de València y sus Organismos Públicos, publicada en el BOP el 2 de noviembre de 2016.

III. Las Bases de Ejecución del Presupuesto del Ayuntamiento de València.

IV. El convenio suscrito entre el Ayuntamiento de València y la Cámara Oficial de Comercio, Industria, Servicios y Navegación de Valencia, para la ejecución del Programa de Apoyo Empresarial a las Mujeres (PAEM) 2022, firmado en fecha 14 de julio 2022.

De conformidad con los anteriores hechos y fundamentos de Derecho, se acuerda:

Único. Aprobar la justificación de la aportación económica municipal realizada en virtud del convenio celebrado entre el Ayuntamiento de València y la Cámara Oficial de Comercio, Industria, Servicios y Navegación de Valencia, Cámara Valencia, NIF Q4673002D, para el desarrollo del Programa de Apoyo Empresarial a las Mujeres (PAEM) en 2022, firmado en fecha 14 de julio 2022, y que asciende a la cantidad de 23.100,00 € (veintitrés mil cien euros), con cargo a la Aplicación Presupuestaria IC1K0/49500/48920 del Presupuesto municipal 2022, expediente contable n.º GASTOS/2022/98100 (Núm. de exp. contable de referencia en la fase anterior AD GASTOS/2022/0000053036)."

31	RESULTAT: APROVAT
EXPEDIENT: E-02310-2023-000004-00	PROPOSTA NÚM.: 1
ASSUMPTE: SERVICI DE POBLES DE VALÈNCIA. Proposa aprovar un reconeixement d'obligació corresponent a la celebració de la festa de Reis Mags en diversos Pobles de València.	

"**FETS**

1. Per moció de la regidora delegada de Pobles de València, cal iniciar les actuacións necesaries per a l'aprovació del reconeixement d'obligació, de conformitat amb la base 19a de les d'execució del Pressupost del 2023, per un import de **14.861,54 € més 2.922,51 € d'IVA, que fa un total de 17.784,05 €**, de les despeses detallades a continuació:

Aplicació Pressup.	Exp. contable	Doc. contable	Concepte	Proveïdor (CIF/NIF)	Núm. Fact.	Data	Base €	IVA €	%	Import €
			Castillos fuegos artificiales por Reyes en Benimàmet-Beniferri	Pirotécnia Aitana, SL B97974836	2023026	09/01/2023	1.487,60	312,40	21	1.800,00

Signat electrònicament per:

Antefirma	Nom	Data	Emissor cert	Núm. sèrie cert
SECRETARI GENERAL DE L'ADMINISTRACIÓ MUNICIPAL	FRANCISCO JAVIER VILA BIOSCA	20/02/2023	ACCVCA-120	15265885243444382578 9373589409460597569

Id. Document: Qz5W vJBk 1m0j 7W7d Xv99 3XVV eKs=
CÒPIA INFORMATIVA (NO VERIFICABLE EN SEU ELECTRÒNICA)

G/92400/22609			Tabal i Dolçaina Cabalgata de Reyes en Benimàmet-Beniferri	Asoc. Llorca Música Tradicional G98273220	20	07/01/2023	240,00	Exento		240,00
G/92400/20300			Alquiler Hinchable infantil Reyes en Massarrojos	Mathena Producciones, SL B97805428	3	09/01/2023	700,00	147,00	21	847,00
G/92400/22706			Certificado fin de montaje hinchables Massarrojos				80,00	16,80		96,80
			Certificado OCA hinchables Massarrojos				250,00	52,50		302,50
G/92400/22609			Taller de Brochetas de chucherías navideñas en Massarrojos				380,00	79,80		459,80
			Juegos de habilidades en Massarrojos				350,00	73,50		423,50
			Peque disco infantil en Massarrojos				600,00	126,00		726,00
G/92400/22199			Puesto de algodón dulce y palomitas en Massarrojos				100,00	21,00		121,00
G/92400/22609			Actividad infantil de magia en el Palmar		5	09/01/2023	900,00	189,00	21	1089,00
			Animación itinerante Cabalgata Reyes en Benifaraig		17	10/01/2023	1290,00	270,90	21	1560,90
			Espectáculo de Navidad en la Punta	Sergio Sevilla Lozano ******	276	09/01/2023	400,00	84,00	21	484,00
G/92400/22199			Suministro de juguetes por Cabalgata de Reyes en el Perellonet	Comercial de Suministros Escolares B46330767	1	05/01/2023	751,19	157,75	21	908,94
			Suministro adornos para decoración Reyes en Borbotó	Félix Carbonell Górriz ******	1	10/01/2023	500,00	105,00	21	605,00
G/92400/22609			Actuación Reyes Cases de Bárcena	Mathena Producciones, SL B97805428	18	10/01/2023	825,00	173,25	21	998,25
			Disco infantil navideña en Cases de Bárcena				500,00	105,00		605,00
G/92400/20300			Alquiler equipo iluminación y sonido en Cases de Bárcena				480,00	100,80		580,80
G/92400/22105			Suministro chocolate y coca pasas y nueves por Reyes en cases de Bárcena	Cristóbal Martí Ribes ******	46	05/01/2023	145,65	14,57	10	160,22

Signat electrònicament per:

Antefirma	Nom	Data	Emissor cert	Núm. sèrie cert
SECRETARI GENERAL DE L'ADMINISTRACIÓ MUNICIPAL	FRANCISCO JAVIER VILA BIOSCA	20/02/2023	ACCVCA-120	15265885243444382578 9373589409460597569

Id. Document: Qz5W vJBk 1m0j 7W7d Xv99 3XVV eKs=
CÒPIA INFORMATIVA (NO VERIFICABLE EN SEU ELECTRÒNICA)

G/92400/22799			Fotos y video Dolç Nadal a Cases de Bàrcena	Javier Guillermo Gómez Gil ******	0181	09/01/2023	1.200,00	252,00	21	1452,00
G/92400/22609			Pasacalles con hinchables por cabalgata Reyes en Benimàmet-Beniferri	Producciones Airshow, SL B98843071	2023-0016	13/01/2023	110,00	23,10	21	133,10
G/92400/22609			Actuación Rey Mago en la Torre	Mathena Producciones, SL B97805428	19	12/01/2023	350,00	73,50	21	423,50
G/92400/20300			Alquiler vestuario pajes en la Torre				300,00	63,00		363,00
G/92400/20300			Alquiler decorado Reyes Magos en la Torre				800,00	168,00		968,00
G/92400/22105			Suministro de chocolate Cabalgata Reyes en la Torre				550,00	115,50		665,50
G/92400/22199			Suministro bolsas chucherías Cabalgata Reyes en la Torre				372,10	78,14		450,24
G/92400/22609			Taller participativo árbol navidad en Cases de Bárcena	Jose Manuel Benavent Navarro ******	1	14/01/2023	1.200,00	120,00	10	1.320,00
TOTAL							**14.861,54**	**2.922,51**		**17.784,05**

Aquestes despeses corresponen a les activitats i servicis culturals realitzats per vàries empreses durant la celebració de la festa cultural i popular dels Reis dels pobles de Benimàmet-Beniferri, Massarrojos, el Palmar, Cases de Bàrcena, el Perellonet, Borbotó, la Punta, la Torre-Faitanar i Benifaraig.

L'alcalde de Benimàmet-Beniferri ens fa arribar dues peticions mitjançant notes interiors de dates 29 de novembre i 13 de desembre de 2022 per tal de contractar una cercavila per al públic infantil així com dos castells de focs artificials, un per a Benimàmet i l'altre per a Beniferri per al dia 5 de gener de 2023 i l'acompanyament de tabal i dolçaina per al cercavila per al dia 5 de gener de 2023 per la festivitat de Reis de 2023 respectivament i amb càrrec al Pressupost de 2023. Cap de les peticions pot ser tramitada per a contractar a temps a càrrec del Pressupost de 2023.

L'alcalde de Massarrojos ens fa arribar una petició mitjançant nota interior de data 1 de desembre de 2022 per tal de contractar unes activitats culturals infantils amb unflables, certificats de muntatge i subministrament de cotó dolç i rosses per al dia 2 de gener de 2022 per la festivitat de Reis de 2022 i amb càrrec al Pressupost de 2023. Cap de les peticions pot ser tramitada per a contractar a temps a càrrec del Pressupost de 2023.

Signat electrònicament per:

Antefirma	Nom	Data	Emissor cert	Núm. sèrie cert
SECRETARI GENERAL DE L'ADMINISTRACIÓ MUNICIPAL	FRANCISCO JAVIER VILA BIOSCA	20/02/2023	ACCVCA-120	15265885243444382578 937358940946059756 9

Id. Document: Qz5W vJBk 1m0j 7W7d Xv99 3XVV eKs=
CÒPIA INFORMATIVA (NO VERIFICABLE EN SEU ELECTRÒNICA)

L'alcalde del Palmar ens fa arribar una petició mitjançant nota interior de data 27 de desembre de 2022 per tal de contractar una activitat de màgia infantil i pequedisc per al dia 3 de gener de 2023 per la festivitat de Reis de 2023 i amb càrrec al Pressupost de 2023. Cap de les peticions pot ser tramitada per a contractar a temps a càrrec del Pressupost de 2023.

L'alcalde de les Cases de Bàrcena ens fa arribar unes peticions mitjançant nota interior de data 21 de desembre de 2022 per a contractació de l'actuació del Reis Mags, amb presentador, disc infantil i equips d'il·luminació i so, fotos i vídeos en commemoració del dolç de nadal per al veïnat, i subministrament de xocolate i coca artesana per a berenar, y taller participatiu de l'arbre de Nadal, tot per al dia 5 de gener de 2023, per la festivitat de Reis de 2023 i amb càrrec al Pressupost de 2023. Aquesta petició no pot ser tramitada per a contractar a temps a càrrec del Pressupost de 2023.

L'alcaldessa de Benifaraig ens fa arribar una petició mitjançant nota interior de data 26 de desembre de 2022 per a la contractació d'una animació itinerant per a la cavalcada de Reis Mags 2023 per al dia 5 de gener de 2023 i amb càrrec al pressupost de 2023. Aquesta petició no pot ser tramitada per a contractar a temps a càrrec del Pressupost de 2023.

L'alcalde de Borbotó ens fa arribar una petició mitjançant nota interior de data 10 de gener de 2023 per a la contractació del subministrament d' adorns i decoracions per la festivitat dels Reis Mags 2023 i amb càrrec al pressupost de 2023. Aquesta petició no pot ser tramitada per a contractar a temps a càrrec del Pressupost de 2023.

L'alcalde del Perellonet ens fa arribar una petició mitjançant nota interior de data 05 de gener de 2023 per tal de contractar el subministrament dels regals per a la xicalla del Poble amb motiu de la cavalcada de Reis Mags 2023 per al dia 5 de gener de 2023 i amb càrrec al pressupost de 2023. Cap de les peticions pot ser tramitada per a contractar a temps a càrrec del Pressupost de 2023.

L'alcalde de la Punta ens fa arribar una petició mitjançant nota interior de data 02 de gener de 2023 per tal de contractar l'actuació dels personatges dels Reis Mags 2023 per al dia 5 de gener de 2023 i amb càrrec al Pressupost de 2023. Cap de les peticions pot ser tramitada per a contractar a temps a càrrec del Pressupost de 2023.

L'alcalde de la Torre-Faitanar ens fa arribar una petició mitjançant nota interior de data 16 de gener de 2023 per tal de contractar diverses activitats infantils amb motiu de la celebració de Reis Mags 2023 per al dia 5 de gener de 2023 i amb càrrec al Pressupost de 2023. Cap de les peticions pot ser tramitada per a contractar a temps a càrrec del Pressupost de 2023.

D'açò es desprén que haurà de tramitar-se les despeses de conformitat amb la base 17a.1 b) de les d'execució del Pressupost 2023 la qual estableix que correspon a la Junta de Govern Local la competència per al reconèixement de l'obligació.

2. Autorització de la despesa:

A petició de dels alcaldes de Benimàmet-Beniferri, Massarrojos, el Palmar, Cases de Bàrcena, el Perellonet, Borbotó, la Punta y la Torre-Faitanar i l'alcaldessa de Benifaraig en dates

Signat electrònicament per:

Antefirma	Nom	Data	Emissor cert	Núm. sèrie cert
SECRETARI GENERAL DE L'ADMINISTRACIÓ MUNICIPAL	FRANCISCO JAVIER VILA BIOSCA	20/02/2023	ACCVCA-120	15265885243444382578 9373589409460597569

Id. Document: Qz5W vJBk 1m0j 7W7d Xv99 3XVV eKs=
CÒPIA INFORMATIVA (NO VERIFICABLE EN SEU ELECTRÒNICA)

29 de novembre i 12 de desembre de 2022, 1 de desembre de 2022, 27 de desembre de 2022, 21 de desembre de 2022, 5 de gener de 2023, 10 de gener de 2023, 2 de gener de 2023, 16 de gener de 2023, i 26 de desembre de 2022, respectivament, i amb la conformitat de la Regidoria de Pobles de València, en reunió mantinguda a aquest efecte, la despesa va ser autoritzada per la cap del Servici de Pobles de València, per a portar a efecte el servici inclòs en l'expedient.

Aquesta alcaldessa i aquests alcaldes són els responsables de l'encàrrec, amb la conformitat de la regidora de Pobles de València, Lucía Beamud Villanueva.

En conseqüència la cap del Servici de Pobles de València, ******, seguint directrius de la regidora de Pobles de València, dóna instruccions i és responsable de l'encàrrec del servici per a la realització de les activitats culturals de les diferents festes culturals i populars d'aquests pobles.

3. Aplicar la despesa en les aplicacions pressupostàries IE970 92400 22609 «ACT. CULTURALS I ESPORTIVES», IE970 92400 20300 «ARREND. MAQ.INST Y UTILLA», IE970 92400 22799 «ALTRES TREBALLS REALITZATS PER ALTRES EMPRESES I PROFESSIONALS», IE970 92400 22199 «ALTRES SUBMINISTRAMENTS», IE970 92400 22706 «ESTUDIS I TREBALLS TÈCNICS», IE970 92400 22105 «PRODUCTES ALIMENTICIS», segons **expedient comptables GASTOS/2023/0000003990 i document comptable 6000035745**.

4. El Servici de Pobles de València ha realitzat informe, amb documentació, que acredita l'encàrrec realitzat i identificació del responsable.

FONAMENTS DE DRET

Justificada en l'expedient la necessitat de la prestació del servici per l'Ajuntament de València en atenció a l'interès general i al greu perjudici que es derivaria de la seua interrupció per als Pobles de València destinatàries del mateix, i havent-se acreditat que el servici ha sigut prestat correctament malgrat no haver-se formalitzat el corresponent contracte, resulta d'aplicació la institució de l'enriquiment injust, de construcció doctrinal i jurisprudencial. L'enriquiment injust és un principi general del Dret i una institució jurídica del nostre ordenament que ve constituït pels següents elements: l'enriquiment d'una part, el correlatiu empobriment de l'altra part i l'existència d'una relació entre tots dos, sent essencial que tant l'enriquiment com l'empobriment s'originen com a conseqüència de desplaçaments o atribucions patrimonials realitzats sense causa.

Per a la doctrina, la raó d'impedir l'enriquiment injust constitueix una de les finalitats generals del dret d'obligacions, ja que totes les normes tendeixen més o menys directament a aconseguir una equilibrada distribució de drets i obligacions en les relacions d'interdependència a fi d'impedir les injustes situacions que en cas contrari es produirien i dota a l'enriquiment injust d'un significat autònom com a font d'obligacions, de manera que si s'ha produït un resultat per virtut del que una persona s'enriqueix a costa d'una altra, i l'enriquiment manca de causa, sorgeix una obligació dirigida a realitzar la prestació que ho elimine.

Signat electrònicament per:

Antefirma	Nom	Data	Emissor cert	Núm. sèrie cert
SECRETARI GENERAL DE L'ADMINISTRACIÓ MUNICIPAL	FRANCISCO JAVIER VILA BIOSCA	20/02/2023	ACCVCA-120	15265885243444382578 9373589409460597569

Id. Document: Qz5W vJBk 1m0j 7W7d Xv99 3XVV eKs=
CÒPIA INFORMATIVA (NO VERIFICABLE EN SEU ELECTRÒNICA)

Per la seua banda, el professor Manuel Albaladejo ha situat l'enriquiment injust entre la figura dels quasi contractes i les obligacions nascudes dels actes il·lícits, i sosté que hi ha certs fets que, encara no sent il·lícits, poden provocar l'enriquiment d'una persona a costa d'una altra, per lo que naix a càrrec de la persona enriquida l'obligació de reparar el perjudici ocasionat.

En aquest sentit, trobant-se acreditada, sense cobertura contractual, sinó exclusivament de forma fàctica, l'efectiva realització de la prestació de servicis, cal referir-se a la Sentència del Tribunal Suprem de 15 de desembre de 2011, que s'expressa en els termes següents: '*En efecte, ha de recordar-se, en virtut de reiterada doctrina jurisprudencial d'aquesta Sala, que el principi de l'enriquiment injust, si bé, en un primer moment, tant en la seua inicial construcció, com en la posterior determinació dels seus requisits, conseqüències i efectes, va ser obra de la jurisprudència civil, la seua inequívoca aplicació en l'específic àmbit del Dret Administratiu és unànimement admesa, encara que amb certes matisacions i peculiaritats derivades de les singularitats pròpies de les relacions jurídic-administratives i de les especialitats inherents al concret exercici de les potestats administratives; ha de recordar-se així, conforme ha tingut ocasió de declarar la jurisprudència d'aquesta Sala-, que els requisits de l'esmentat principi de l'enriquiment injust -com els quals la jurisprudència civil ha vingut determinant des de la Sentència de la Sala Primera d'aquest Tribunal Suprem de 28 de gener de 1956 -, són els següents: En primer lloc, l'augment del patrimoni de l'enriquit; en segon terme, el correlatiu empobriment de la part actora; en tercer lloc, la concreció d'aquest empobriment representat per un dany emergent o per un lucre cessant; en quart terme, l'absència de causa o motiu que justifique aquell enriquiment i, finalment, la inexistència d'un precepte legal que excloga l'aplicació del citat principi*'. Es donen, per tant, en el present suposat, per aplicació de l'expressada teoria, tots els requisits necessaris perquè es procedisca a l'abonament de la quantitat reclamada, doncs a tenor dels fets que s'han considerat acreditats s'han prestat servicis, que no s'han abonat per l'Administració.

Per la seua banda, la recent Sentència dictada per la Sala del Contenciós del Tribunal Superior de Justícia de Castella i Lleó el 7 de febrer de 2018 indica que '*ha de dir-se que l'omissió de les formalitats necessàries per a la contractació administrativa, no significa que l'Administració no haja d'abonar les obres o treballs realitzats o els béns subministrats. Els defectes formals en la contractació han de cedir davant les exigències del principi que prohibeix l'enriquiment injust o sense causa, d'acord amb una reiterada doctrina jurisprudencial, per la qual cosa el determinant és l'efectiva i adequada realització de les prestacions efectuades per compte de l'Administració*'.

La base 17a.1.b) de les d'execució del Pressupost 2023 estableix que correspon a la Junta de Govern Local la competència per al reconèixement de l'obligació, concretament: «*El reconeixement de les obligacions derivades de despeses realitzades en el mateix exercici, amb crèdit pressupostari a nivell de vinculació jurídica, sense la prèvia autorització i, en el seu cas, disposició*».

La base 17a.4 de les d'execució del Pressupost del 2023, estableix que els expedients per a la tramitació dels reconeixements d'obligació hauran de contenir acreditació documental, si escau, de l'encàrrec realitzat o identificació de l'autoritat o funcionari responsable del mateix.

De conformitat amb els anteriors fets i fonaments de Dret, s'acorda:

Signat electrònicament per:

Antefirma	Nom	Data	Emissor cert	Núm. sèrie cert
SECRETARI GENERAL DE L'ADMINISTRACIÓ MUNICIPAL	FRANCISCO JAVIER VILA BIOSCA	20/02/2023	ACCVCA-120	15265885243444382578 9373589409460597569

Id. Document: Qz5W vJBk 1m0j 7W7d Xv99 3XVV eKs=
CÒPIA INFORMATIVA (NO VERIFICABLE EN SEU ELECTRÒNICA)

Primer. Autoritzar, disposar i reconéixer l'obligació de la despesa per import de **14.861,54 € més 2.922,51 € d'IVA, que fa un total de 17.784,05 €, que coincideix exactament amb l'import dels documents cobratoris aportats per les diferents empreses intervinents** de conformitat amb la base 19a de les d'execució del Pressupost del 2023 en concepte d'indemnització substitutiva, a favor de:

Aplicació Pressup.	Exp. contable	Doc. contable	Concepte	Proveïdor (CIF/NIF)	Núm. Fact.	Data	Base €	IVA €	%	Import €
G/92400/22609			Castillos fuegos artificiales por Reyes en Benimàmet-Beniferri	Pirotécnia Aitana, SL B97974836	2023026	09/01/2023	1.487,60	312,40	21	1.800,00
			Tabal i Dolçaina Cabalgata de Reyes en Benimàmet-Beniferri	Asoc. Llorca Música Tradicional G98273220	20	07/01/2023	240,00	Exento		240,00
G/92400/20300			Alquiler Hinchable infantil Reyes en Massarrojos	Mathena Producciones, SL B97805428	3	09/01/2023	700,00	147,00	21	847,00
G/92400/22706			Certificado fin de montaje hinchables Massarrojos				80,00	16,80		96,80
			Certificado OCA hinchables Massarrojos				250,00	52,50		302,50
G/92400/22609			Taller de Brochetas de chucherías navideñas en Massarrojos				380,00	79,80		459,80
			Juegos de habilidades en Massarrojos				350,00	73,50		423,50
			Peque disco infantil en Massarrojos				600,00	126,00		726,00
G/92400/22199			Puesto de algodón dulce y palomitas en Massarrojos				100,00	21,00		121,00
G/92400/22609			Actividad infantil de magia en el Palmar		5	09/01/2023	900,00	189,00	21	1089,00
			Animación itinerante Cabalgata Reyes en Benifaraig		17	10/01/2023	1290,00	270,90	21	1560,90
			Espectáculo de Navidad en laPunta	Sergio Sevilla Lozano ******	276	09/01/2023	400,00	84,00	21	484,00
			Suministro de juguetes por Cabalgata de Reyes en el Perellonet	Comercial de Suministros Escolares B46330767	1	05/01/2023	751,19	157,75	21	908,94

Signat electrònicament per:

Antefirma	Nom	Data	Emissor cert	Núm. sèrie cert
SECRETARI GENERAL DE L'ADMINISTRACIÓ MUNICIPAL	FRANCISCO JAVIER VILA BIOSCA	20/02/2023	ACCVCA-120	15265885243444382578 9373589409460597569

Id. Document: Qz5W vJBk 1m0j 7W7d Xv99 3XVV eKs=
CÒPIA INFORMATIVA (NO VERIFICABLE EN SEU ELECTRÒNICA)

G/92400/22199			Suministro adornos para decoración Reyes en Borbotó	Félix Carbonell Górriz ******	1	10/01/2023	500,00	105,00	21	605,00
G/92400/22609			Actuación Reyes Cases de Bárcena	Mathena Producciones, SL B97805428	18	10/01/2023	825,00	173,25	21	998,25
			Disco infantil navideña en Cases de Bárcena				500,00	105,00		605,00
G/92400/20300			Alquiler equipo iluminación y sonido en Cases de Bárcena				480,00	100,80		580,80
G/92400/22105			Suministro chocolate y coca pasas y nueves por Reyes en cases de Bárcena	Cristóbal Martí Ribes ******	46	05/01/2023	145,65	14,57	10	160,22
G/92400/22799			Fotos y video Dolç Nadal a Cases de Bàrcena	Javier Guillermo Gómez Gil ******	0181	09/01/2023	1.200,00	252,00	21	1452,00
G/92400/22609			Pasacalles con hinchables por cabalgata Reyes en Benimàmet-Beniferri	Producciones Airshow, SL B98843071	2023-0016	13/01/2023	110,00	23,10	21	133,10
G/92400/22609			Actuación Rey Mago en la Torre	Mathena Producciones, SL B97805428	19	12/01/2023	350,00	73,50	21	423,50
G/92400/20300			Alquiler vestuario pajes en la Torre				300,00	63,00		363,00
G/92400/20300			Alquiler decorado Reyes Magos en la Torre				800,00	168,00		968,00
G/92400/22105			Suministro de chocolate Cabalgata Reyes en la Torre				550,00	115,50		665,50
G/92400/22199			Suministro bolsas chucherías Cabalgata Reyes en la Torre				372,10	78,14		450,24
G/92400/22609			Taller participativo árbol navidad en Cases de Bárcena	Jose Manuel Benavent Navarro ******	1	14/01/2023	1.200,00	120,00	10	1.320,00
TOTAL							**14.861,54**	**2.922,51**		**17.784,05**

Segon. Aplicar la despesa en les aplicacions pressupostàries IE970 92400 22609 «ACT. CULTURALS I ESPORTIVES», IE970 92400 20300 «ARREND. MAQ.INST Y UTILLA», IE970 92400 22799 «ALTRES TREBALLS REALITZATS PER ALTRES EMPRESES I PROFESSIONALS», IE970 92400 22199 «ALTRES SUBMINISTRAMENTS», IE970 92400 22706 «ESTUDIS I TREBALLS TÈCNICS», IE970 92400 22105 «PRODUCTES ALIMENTICIS», segons **expedient comptables GASTOS/2023/0000003990 i document comptable 6000035745**."

******

Signat electrònicament per:

Antefirma	Nom	Data	Emissor cert	Núm. sèrie cert
SECRETARI GENERAL DE L'ADMINISTRACIÓ MUNICIPAL	FRANCISCO JAVIER VILA BIOSCA	20/02/2023	ACCVCA-120	15265885243444382578 937358940946059756 9

Id. Document: Qz5W vJBk 1m0j 7W7d Xv99 3XVV eKs=
CÒPIA INFORMATIVA (NO VERIFICABLE EN SEU ELECTRÒNICA)

32	RESULTAT: APROVAT
EXPEDIENT: E-02310-2023-000035-00	PROPOSTA NÚM.: 2
ASSUMPTE: SERVICI DE POBLES DE VALÈNCIA. Proposa aprovar un reconeixement d'obligació derivat de la realització d'activitats culturals al Saler.	

"**FETS**

1. Per moció de la regidora delegada de Pobles de València, cal iniciar les actuacións necesaries per a l'aprovació del reconeixement d'obligació, de conformitat amb la Base 19a de les d'Execució del Pressupost del 2023, per un import de **1.571,90 € més 330,10 € d'IVA, que fa un total de 1.902,00 €**, de les despeses detallades a continuació:

Aplicació Pressup.	Exp. contable	Doc. contable	Concepte	Proveïdor (CIF/NIF)	N.º Fact.	Data	Base €	IVA €	%	Import €
G/92400/22609	GASTOS/ 2023 /14786	6000038234	Jornada didáctica sobre l'Albufera al Saler	Fundació Assut de la Comunitat Valenciana G98304819	34	16/01/2023	571,90	120,10	21	692,00
G/92400/20300			Lloguer carrosses cavalcada Reis Mags al Saler	Carrozas Roda, SL B96019856	2311	07/01/2023	1.000,00	210,00	21	1.210,00
TOTAL							**1.571,90**	**330,10**		**1.902,00**

Aquestes despeses corresponen a les activitats i servicis culturals realitzats per vàries empreses durant la celebració de la festa cultural i popular dels Reis al Poble del Saler.

L'alcaldessa del Saler ens fa arribar una petició mitjançant nota interior de data 23 de gener de 2023 per a la contractació d'una jornada didàctica sobre l'Albufera per al dia 2 de gener de 2023 i el lloguer de la carrossa per a la cavalcada de Reis Mags 2023 per al dia 5 de gener de 2023 i amb càrrec al Pressupost de 2023. Aquesta petició no pot ser tramitada per a contractar a temps a càrrec del Pressupost de 2023.

D'açò es desprén que haurà de tramitar-se les despeses de conformitat amb la Base 17a.1.b) dels d'Execució del Pressupost 2023 la qual estableix que correspon a la Junta de Govern Local la competència per al reconèixement de l'obligació.

2. Autorització de la despesa:

A petició de l'alcaldessa del Saler en data 23 de gener de 2023, i amb la conformitat de la Regidoria de Pobles de València, en reunió mantinguda a aquest efecte, la despesa va ser autoritzada per la cap del Servici de Pobles de València, per a portar a efecte el servici inclòs en l'expedient.

Aquesta alcaldessa és la responsable de l'encàrrec, amb la conformitat de la regidora de Pobles de València, Lucía Beamud Villanueva.

Signat electrònicament per:

Antefirma	Nom	Data	Emissor cert	Núm. sèrie cert
SECRETARI GENERAL DE L'ADMINISTRACIÓ MUNICIPAL	FRANCISCO JAVIER VILA BIOSCA	20/02/2023	ACCVCA-120	15265885243444382578 9373589409460597569

Id. Document: Qz5W vJBk 1m0j 7W7d Xv99 3XVV eKs=
CÒPIA INFORMATIVA (NO VERIFICABLE EN SEU ELECTRÒNICA)

En conseqüència la cap del Servici de Pobles de València, ******, seguint directrius de la regidora de Pobles de València, dóna instruccions i és responsable de l'encàrrec del servici per a la realització de les activitats culturals de les diferents festes culturals i populars d'aquest poble.

3. Aplicar la despesa en les aplicacions pressupostàries IE970 92400 22609 «ACT. CULTURALS I ESPORTIVES» i IE970 92400 20300 «ARREND. MAQ. INST. Y UTILLA.», segons **expedient comptable GASTOS/2023/0000014786 i document comptable 6000038234**.

4. El Servici de Pobles de València ha realitzat informe, amb documentació, que acredita l'encàrrec realitzat i identificació del responsable.

FONAMENTS DE DRET

Justificada en l'expedient la necessitat de la prestació del servici per l'Ajuntament de València en atenció a l'interès general i al greu perjudici que es derivaria de la seua interrupció per als Pobles de València destinatàries del mateix, i havent-se acreditat que el servici ha sigut prestat correctament malgrat no haver-se formalitzat el corresponent contracte, resulta d'aplicació la institució de l'enriquiment injust, de construcció doctrinal i jurisprudencial. L'enriquiment injust és un principi general del Dret i una institució jurídica del nostre ordenament que ve constituït pels següents elements: l'enriquiment d'una part, el correlatiu empobriment de l'altra part i l'existència d'una relació entre tots dos, sent essencial que tant l'enriquiment com l'empobriment s'originen com a conseqüència de desplaçaments o atribucions patrimonials realitzats sense causa.

Per a la doctrina, la raó d'impedir l'enriquiment injust constitueix una de les finalitats generals del dret d'obligacions, ja que totes les normes tendeixen més o menys directament a aconseguir una equilibrada distribució de drets i obligacions en les relacions d'interdependència a fi d'impedir les injustes situacions que en cas contrari es produirien i dota a l'enriquiment injust d'un significat autònom com a font d'obligacions, de manera que si s'ha produït un resultat per virtut del que una persona s'enriqueix a costa d'una altra, i l'enriquiment manca de causa, sorgeix una obligació dirigida a realitzar la prestació que ho elimine.

Per la seua banda, el professor Manuel Albaladejo ha situat l'enriquiment injust entre la figura dels quasi contractes i les obligacions nascudes dels actes il·lícits, i sosté que hi ha certs fets que, encara no sent il·lícits, poden provocar l'enriquiment d'una persona a costa d'una altra, per lo que naix a càrrec de la persona enriquida l'obligació de reparar el perjudici ocasionat.

En aquest sentit, trobant-se acreditada, sense cobertura contractual, sinó exclusivament de forma fàctica, l'efectiva realització de la prestació de servicis, cal referir-se a la sentència del Tribunal Suprem de 15 de desembre de 2011, que s'expressa en els termes següents: '*En efecte, ha de recordar-se, en virtut de reiterada doctrina jurisprudencial d'aquesta Sala, que el principi de l'enriquiment injust, si bé, en un primer moment, tant en la seua inicial construcció, com en la posterior determinació dels seus requisits, conseqüències i efectes, va ser obra de la jurisprudència civil, la seua inequívoca aplicació en l'específic àmbit del Dret Administratiu és unànimement admesa, encara que amb certes matisacions i peculiaritats derivades de les singularitats pròpies de les relacions jurídic-administratives i de les especialitats inherents al concret exercici de les potestats administratives; Ha de recordar-se així, conforme ha tingut ocasió de declarar la jurisprudència d'aquesta Sala-, que els requisits de l'esmentat principi de*

Signat electrònicament per:

Antefirma	Nom	Data	Emissor cert	Núm. sèrie cert
SECRETARI GENERAL DE L'ADMINISTRACIÓ MUNICIPAL	FRANCISCO JAVIER VILA BIOSCA	20/02/2023	ACCVCA-120	15265885243444382578 9373589409460597569

Id. Document: Qz5W vJBk 1m0j 7W7d Xv99 3XVV eKs=
CÒPIA INFORMATIVA (NO VERIFICABLE EN SEU ELECTRÒNICA)

l'enriquiment injust -com els quals la jurisprudència civil ha vingut determinant des de la sentència de la Sala Primera d'aquest Tribunal Suprem de 28 de gener de 1956 -, són els següents: en primer lloc, l'augment del patrimoni de l'enriquit; en segon terme, el correlatiu empobriment de la part actora; en tercer lloc, la concreció d'aquest empobriment representat per un dany emergent o per un lucre cessant; en quart terme, l'absència de causa o motiu que justifique aquell enriquiment i, finalment, la inexistència d'un precepte legal que excloga l'aplicació del citat principi'. Es donen, per tant, en el present suposat, per aplicació de l'expressada teoria, tots els requisits necessaris perquè es procedisca a l'abonament de la quantitat reclamada, doncs a tenor dels fets que s'han considerat acreditats s'han prestat servicis, que no s'han abonat per l'Administració.

Per la seua banda, la recent Sentència dictada per la Sala del Contenciós del Tribunal Superior de Justícia de Castella i Lleó el 7 de febrer de 2018 indica que '*ha de dir-se que l'omissió de les formalitats necessàries per a la contractació administrativa, no significa que l'Administració no haja d'abonar les obres o treballs realitzats o els béns subministrats. Els defectes formals en la contractació han de cedir davant les exigències del principi que prohibeix l'enriquiment injust o sense causa, d'acord amb una reiterada doctrina jurisprudencial, per la qual cosa el determinant és l'efectiva i adequada realització de les prestacions efectuades per compte de l'Administració*'.

La Base 17a.1.b) dels d'Execució del Pressupost 2023 estableix que correspon a la Junta de Govern Local la competència per al reconèixement de l'obligació, concretament: «*El reconeixement de les obligacions derivades de despeses realitzades en el mateix exercici, amb crèdit pressupostari a nivell de vinculació jurídica, sense la prèvia autorització i, en el seu cas, disposició».*

La Base 17a.4 de les d'Execució del Pressupost del 2023, estableix que els expedients per a la tramitació dels reconeixements d'obligació hauran de contenir acreditació documental, si escau, de l'encàrrec realitzat o identificació de l'autoritat o funcionari responsable del mateix.

De conformitat amb els anteriors fets i fonaments de Dret, s'acorda:

Primer. Autoritzar, disposar i reconéixer l'obligació de la despesa per import de **1.571,90 € més 330,10 € d'IVA, que fa un total de 1.902,00 €, que coincideix exactament amb l'import dels documents cobratoris aportats per les diferents empreses intervinents** de conformitat amb la Base 19a de les d'Execució del Pressupost del 2023 en concepte d'indemnització substitutiva, a favor de:

Signat electrònicament per:

Antefirma	Nom	Data	Emissor cert	Núm. sèrie cert
SECRETARI GENERAL DE L'ADMINISTRACIÓ MUNICIPAL	FRANCISCO JAVIER VILA BIOSCA	20/02/2023	ACCVCA-120	15265885243444382578 9373589409460597569

Id. Document: Qz5W vJBk 1m0j 7W7d Xv99 3XVV eKs=
CÒPIA INFORMATIVA (NO VERIFICABLE EN SEU ELECTRÒNICA)

Aplicació Pressup.	Exp. contable	Doc. contable	Concepte	Proveïdor (CIF/NIF)	N.º Fact.	Data	Base €	IVA €	%	Import €
G/92400/22609	GASTOS/ 2023 /14786	6000038234	Jornada didáctica sobre l'Albufera al Saler	Fundació Assut de la Comunitat Valenciana G98304819	34	16/01/2023	571,90	120,10	21	692,00
G/92400/20300			Lloguer carrosses cavalcada Reis Margs al Saler	Carrozas Roda, SL B96019856	2311	07/01/2023	1.000,00	210,00	21	1.210,00
TOTAL							**1.571,90**	**330,10**		**1.902,00**

Segon. Aplicar la despesa en les aplicacions pressupostàries IE970 92400 22609 «ACT. CULTURALS I ESPORTIVES» i IE970 92400 20300 «ARREND. MAQ. INST. Y UTILLA.» segons **expedient comptable GASTOS/2023/0000014786** i **document comptable 6000038234**."

Signat electrònicament per:

Antefirma	Nom	Data	Emissor cert	Núm. sèrie cert
SECRETARI GENERAL DE L'ADMINISTRACIÓ MUNICIPAL	FRANCISCO JAVIER VILA BIOSCA	20/02/2023	ACCVCA-120	15265885243444382578 937358940946059756 9

Id. Document: Qz5W vJBk 1m0j 7W7d Xv99 3XVV eKs=
CÒPIA INFORMATIVA (NO VERIFICABLE EN SEU ELECTRÒNICA)

Ejercicio/*Exercici*	**Clase de documento / *Classe de document*:**
2023	ADO s/disp
Título Exp. / *Títol Exp.*:	**Núm. documento / *Núm. document*:**
POBLES- ADO REC. OBLIG REYES SALER	6000038234
Exp. Administrativo / *Exp.Administratiu*:	**Tipo de gasto / *Tipus de despesa:***
E02310202300003500	CONTRATACIÓN
Núm. Exp. Contable ref. ***Núm. Exp. Comptable ref.***	**Subtipo de gasto / *Subtipus de despesa:***
GASTOS/2023/0000014786	CONTRATOS MENORES

APLICACIÓN PRESUPUESTARIA / *APLICACIÓ PRESSUPOSTÀRIA*

Doc. FI	Anualidad *Anualitat*	Centro Gestor *Centre Gestor*	Programa *Programa*	Económica *Econòmica*	Fondo *Fons*	Cod. Proy. Gastos *Cod. Proj. Despesa*	Importe *Import*
6000001801	2023	IE9700000	92400	20300			1.210,00
Descripción/Descripció: ALQUILER CARROZA REYES							
6000001802	2023	IE9700000	92400	22609			692,00
Descripción/Descripció: JORNADA DIDÀCTICA ALBUFERA-EL SALER							
						TOTAL	1.902,00

DATOS DEL INTERESADO / *DADES DE L'INTERESSAT*

NIF	NOMBRE / *NOM*:	NÚM ACREEDOR / *CREDITOR*
B96019856	SUCESORES DE VICENTE RODA, S.L.	2000000740
G98304819	FUNDA. ASSUT DE LA C.V. SOSTENIBILITAT	2000004339

DATOS DEL ENDOSATARIO / *DADES DE L'ENDOSSATARI*

NIF	NOMBRE / *NOM*:	NÚM ACREEDOR / *CREDITOR*

DATOS FACTURA / *DADES FACTURA*

REGISTRO *REGISTRE*	FECHA *DATA*	NÚMERO *NÚMERO*	FECHA *DATA*	BASE IMPONIBLE *BASE IMPOSABLE*	IVA NO DEDUCIBLE *IVA NO DEDUÏBLE*	IVA DEDUCIBLE *IVA DEDUÏBLE*	IMPORTE *IMPORT*
HRE060202300 1816	30.01.2023	2311	07.01.2023	1.000,00	210,00	0,00	1.210,00
HRE060202300 1300	18.01.2023	34	16.01.2023	571,90	120,10	0,00	692,00

RETENCIONES / *RETENCIONS*

TOTAL RETENCIÓN / ***TOTAL RETENCIÓ***:	0,00
TOTAL LÍQUIDO / ***TOTAL LÍQUID***:	1.902,00

Signat electrònicament per:

Antefirma	Nom	Data	Emissor cert	Núm. sèrie cert
SECRETARI GENERAL DE L'ADMINISTRACIÓ MUNICIPAL	FRANCISCO JAVIER VILA BIOSCA	20/02/2023	ACCVCA-120	15265885243444382578 9373589409460597569

Id. Document: Qz5W vJBk 1m0j 7W7d Xv99 3XVV eKs=
CÒPIA INFORMATIVA (NO VERIFICABLE EN SEU ELECTRÒNICA)

RETENCIONES / *RETENCIONS*

TIPO ***TIPUS***	DESCRIPCIÓN DESCRIPCIÓ	INDICADOR INDICADOR	DESCRIPCIÓN ***DESCRIPCIÓ***	IMPORTE RETENCION ***IMPORTE RETENCIÓ***
TIPO ***TIPUS***	DESCRIPCIÓN DESCRIPCIÓ	INDICADOR INDICADOR	DESCRIPCIÓN ***DESCRIPCIÓ***	IMPORTE RETENCION ***IMPORTE RETENCIÓ***
			TOTAL RETENCIÓN / ***TOTAL RETENCIÓ***:	0,00
			TOTAL LÍQUIDO / ***TOTAL LÍQUID***:	1.902,00

Signat electrònicament per:

Antefirma	Nom	Data	Emissor cert	Núm. sèrie cert
SECRETARI GENERAL DE L'ADMINISTRACIÓ MUNICIPAL	FRANCISCO JAVIER VILA BIOSCA	20/02/2023	ACCVCA-120	15265885243444382578 9373589409460597569

Id. Document: Qz5W vJBk 1m0j 7W7d Xv99 3XVV eKs=
CÒPIA INFORMATIVA (NO VERIFICABLE EN SEU ELECTRÒNICA)

33	RESULTAT: APROVAT
EXPEDIENT: E-02901-2022-000758-00	PROPOSTA NÚM.: 2
ASSUMPTE: SERVICI DE COMERÇ I ABASTIMENT. Proposa desestimar una sol·licitud en relació amb la convocatòria 2022 d'ajudes als nous comerços i consolidació dels existents a la ciutat de València.	

"**HECHOS**

PRIMERO. Por acuerdo de la Junta de Gobierno Local de fecha 25 de febrero de 2022 se dispuso aprobar la convocatoria 2022 de ayudas a los nuevos comercios y consolidación de los existentes en la ciudad de València.

Las mencionadas bases fueron publicadas en la Base de Datos Nacional de Subvenciones, y un extracto de las mismas fue publicado en el Boletín Oficial de la Provincia de Valencia en fecha 8 de marzo de 2022, concediendo el plazo de veinte días naturales, contados desde el día siguiente a la publicación del extracto de la convocatoria en el Boletín Oficial de la Provincia para la presentación de solicitudes.

SEGUNDO. En la Base Reguladora 4ª se establece que la concesión de las ayudas se efectuará en régimen de concurrencia competitiva, estableciéndose, en la Base 13ª, como criterio de valoración la 'Coherencia entre la justificación de la acción, los objetivos trazados y las actividades propuestas'.

TERCERO. Transcurrido el plazo de presentación de solicitudes de las ayudas, revisadas las solicitudes y la documentación presentada, de acuerdo con lo establecido en el punto 11.2 de las Bases Reguladoras, en fecha 11 de julio de 2022 se procedió a exponer al público los listados de las solicitudes presentadas con documentación completa e incompleta, concediéndose un plazo de diez días hábiles improrrogables (del 12 al 25 de julio, ambos inclusive), para que las personas interesadas subsanasen los defectos o la falta de documentación, haciendo constar que en caso de que no lo hicieran se les consideraría desistidas de su petición.

En dicho anuncio figuraba D.ª ****** -en adelante interesada-, en el Anexo I, como persona solicitante que cumplía todos los requisitos.

CUARTO. El Servicio de Gestión de Emisiones y Recaudación emitió informe en fecha 17 de noviembre de 2022 en el que señala que la interesada figuraba como deudora con el Ayuntamiento de València.

QUINTO. El 8 de noviembre de 2022 la interesada presenta escrito aportando certificado de titularidad bancaria.

SEXTO. Mediante acuerdo de la Junta de Gobierno Local de fecha 25 de noviembre de 2022 se dispuso desestimar las solicitudes presentadas por las personas que se relacionan en el Anexo III para la concesión de las ayudas a los nuevos comercios y consolidación de los existentes en la ciudad de València 2022, por incumplimiento de los requisitos exigidos en las bases de la convocatoria. En el citado Anexo III figura D.ª ****** con la 'Clave 15: Tener deudas con el Ayuntamiento'.

Signat electrònicament per:

Antefirma	Nom	Data	Emissor cert	Núm. sèrie cert
SECRETARI GENERAL DE L'ADMINISTRACIÓ MUNICIPAL	FRANCISCO JAVIER VILA BIOSCA	20/02/2023	ACCVCA-120	15265885243444382578 9373589409460597569

Id. Document: Qz5W vJBk 1m0j 7W7d Xv99 3XVV eKs=
CÒPIA INFORMATIVA (NO VERIFICABLE EN SEU ELECTRÒNICA)

FUNDAMENTOS DE DERECHO

PRIMERO. Competencia.

En cuanto a la competencia para la concesión de subvenciones, la Alcaldía ha delegado en la Junta de Gobierno Local la atribución de otorgar subvenciones a organismos, personas y entidades que excedan de 5.000 €, y aquéllas que aun siendo de menor importe se convoquen y resuelvan de forma conjunta (Resolución de Alcaldía n.º 9, de fecha 20 de junio de 2019).

SEGUNDO. Respecto al fondo del asunto.

El certificado de titularidad bancaria presentado por la interesada mediante instancia el 8 de noviembre de 2022 ya fue aportado por la misma el 2 de mayo de 2022.

La Base 5ª.8. de las de la convocatoria 2022 de las ayudas a los nuevos comercios y consolidación de los existentes en la ciudad de València, establece como requisitos para solicitar la subvención, entre otros, no encontrarse en ninguna de las circunstancias que impiden adquirir la condición de persona beneficiaria previstas en el artículo 13 de la LGS, cumplimentado declaración responsable del Anexo 2.

En particular, **estar al corriente** en el cumplimiento de sus obligaciones tributarias con el **Ayuntamiento de València**, con la Agencia Estatal de la Administración Tributaria (AEAT) y frente a la Tesorería General de la Seguridad Social (TGSS), tanto en el momento de la presentación de solicitud, como en el de la concesión de la subvención y el pago de la misma. Asimismo, el artículo 10.16 de la OGS señala que los requisitos de hallarse al corriente en el cumplimiento de obligaciones tributarias y con la Seguridad Social y de obligaciones por reintegro de subvenciones, deberán acreditarse no sólo en el momento de la concesión, sino también en el momento del reconocimiento de la obligación.

A fecha 17 de noviembre de 2022 la interesada tiene deuda con el Ayuntamiento de València, según consta en el informe del Servicio municipal de Gestión de Emisiones y Recaudación, por lo que mediante acuerdo de fecha 25 de noviembre de 2022 se dispuso desestimar la solicitud presentada por la interesada para la concesión de las ayudas a los nuevos comercios y consolidación de los existentes en la ciudad de València 2022, por incumplimiento de los requisitos exigidos en las bases de la convocatoria al tener deudas con el Ayuntamiento.

TERCERO. La Base 17 de la convocatoria, establece que 'La participación en la convocatoria mediante la presentación de la correspondiente solicitud implica la aceptación de todos sus apartados y condiciones, así como de las establecidas en el resto de disposiciones aplicables según la Base primera de la misma'.

De conformidad con los anteriores hechos y fundamentos de Derecho, se acuerda:

Único. Desestimar la solicitud presentada por la interesada con fecha 8 de noviembre de 2022, relativa a la aportación de certificado de titularidad bancaria para la concesión de las ayudas a los nuevos comercios y consolidación de los existentes en la ciudad de València 2022, por haber sido aportado en fecha 2 de mayo de 2022, de acuerdo con lo expuesto en el apartado segundo de los fundamentos de Derecho del presente acuerdo."

Signat electrònicament per:

Antefirma	Nom	Data	Emissor cert	Núm. sèrie cert
SECRETARI GENERAL DE L'ADMINISTRACIÓ MUNICIPAL	FRANCISCO JAVIER VILA BIOSCA	20/02/2023	ACCVCA-120	15265885243444382578 9373589409460597569

Id. Document: Qz5W vJBk 1m0j 7W7d Xv99 3XVV eKs=
CÒPIA INFORMATIVA (NO VERIFICABLE EN SEU ELECTRÒNICA)

34	RESULTAT: APROVAT
EXPEDIENT: E-02901-2022-001695-00	PROPOSTA NÚM.: 2
ASSUMPTE: SERVICI DE COMERÇ I ABASTIMENT. Proposa desestimar una sol·licitud en relació amb la convocatòria 2022 d'ajudes als nous comerços i consolidació dels existents a la ciutat de València.	

"**HECHOS**

PRIMERO. Por acuerdo de la Junta de Gobierno Local de fecha 25 de febrero de 2022 se dispuso aprobar la convocatoria 2022 de ayudas a los nuevos comercios y consolidación de los existentes en la ciudad de València.

Las mencionadas bases fueron publicadas en la Base de Datos Nacional de Subvenciones, y un extracto de las mismas fue publicado en el Boletín Oficial de la Provincia de Valencia en fecha 8 de marzo de 2022, concediendo el plazo de veinte días naturales, contados desde el día siguiente a la publicación del extracto de la convocatoria en el Boletín Oficial de la Provincia para la presentación de solicitudes.

SEGUNDO. En la Base Reguladora 4ª se establece que la concesión de las ayudas se efectuará en régimen de concurrencia competitiva, estableciéndose, en la Base 13ª, como criterio de valoración la 'Coherencia entre la justificación de la acción, los objetivos trazados y las actividades propuestas'.

TERCERO. Transcurrido el plazo de presentación de solicitudes de las ayudas, revisadas las solicitudes y la documentación presentada, de acuerdo con lo establecido en el punto 11.2 de las Bases Reguladoras, en fecha 11 de julio de 2022 se procedió a exponer al público los listados de las solicitudes presentadas con documentación completa e incompleta, concediéndose un plazo de diez días hábiles improrrogables (del 12 al 25 de julio, ambos inclusive), para que las personas interesadas subsanasen los defectos o la falta de documentación, haciendo constar que en caso de que no lo hicieran se les consideraría desistidas de su petición.

En dicho anuncio figuraba D.ª ****** -en adelante interesada-, en el Anexo II, con requisitos a subsanar, debiendo aportar los siguientes documentos:

'Clave 4. Falta presentar, cumplimentar correctamente o firmar anexo 3.

Clave 8. Falta DNI, está caducado o caducará durante 2022, o está incompleto.

Clave 20. Falta memoria.

Clave 21. Falta relación clasificada de los gastos.

Clave 25. Falta aportar todas las facturas.

Clave 27. Faltan justificantes de pagos.

Clave 31. Falta aportar contrato de alquiler'.

Signat electrònicament per:

Antefirma	Nom	Data	Emissor cert	Núm. sèrie cert
SECRETARI GENERAL DE L'ADMINISTRACIÓ MUNICIPAL	FRANCISCO JAVIER VILA BIOSCA	20/02/2023	ACCVCA-120	15265885243444382578 9373589409460597569

Id. Document: Qz5W vJBk 1m0j 7W7d Xv99 3XVV eKs=
CÒPIA INFORMATIVA (NO VERIFICABLE EN SEU ELECTRÒNICA)

CUARTO. La interesada aportó parte de la documentación requerida en el plazo contemplado para subsanar, del 12 al 25 de julio, ambos inclusive, con la excepción del DNI o NIE (clave 8). En la documentación que presentó con la solicitud de la ayuda en fecha 28 de marzo de 2022, la solicitante aporta un permiso de residencia y trabajo con fecha de caducidad de 13 de marzo de 2022.

QUINTO. El 24 de noviembre de 2022 la interesada presenta escrito, en el que manifiesta: '*por la presente adjunto mi documento de identidad renovado*'.

El documento es aportado fuera de plazo señalado al efecto.

SEXTO. Mediante acuerdo de la Junta de Gobierno Local de fecha 25 de noviembre de 2022 se dispuso tener por desistidas en las solicitudes presentadas para la concesión de las ayudas a los nuevos comercios y consolidación de los existentes en la ciudad de València 2022, a las personas relacionadas en el Anexo II, dado que no procedieron a la aportación de toda la documentación requerida en el plazo señalado al efecto. En el citado Anexo II figura D.ª ******: 'Clave 8'.

FUNDAMENTOS DE DERECHO

PRIMERO. Competencia.

En cuanto a la competencia para la concesión de subvenciones, la Alcaldía ha delegado en la Junta de Gobierno Local la atribución de otorgar subvenciones a organismos, personas y entidades que excedan de 5.000 €, y aquéllas que aun siendo de menor importe se convoquen y resuelvan de forma conjunta (Resolución de Alcaldía n.º 9, de fecha 20 de junio de 2019).

SEGUNDO. Respecto al fondo del asunto.

La base 8ª de la *convocatoria establece que:* 'Es obligatoria la utilización de la instancia y los anexos (1 al 4) normalizados de la 'Solicitud de Subvención a nuevos comercios y a la consolidación de los existentes 2022.

Dicha instancia y sus anexos estarán disponibles en la sede electrónica www.sede.valencia.es. Tanto la instancia como los Anexos 1 a 4 son de obligada presentación y deberán ir completamente rellenados, firmados y junto con toda la documentación que en cada uno de ellos se detalla'.

En el anexo 4 se exige la aportación del DNI o NIF, condición obligatoria para ser dado de alta en el fichero de personas acreedoras, cesionarias, terceras y personal propio del Ayuntamiento.

El artículo 23.5 de la Ley 38/2003, de 17 de noviembre, General de Subvenciones establece lo siguiente: 'Si la solicitud no reúne los requisitos establecidos en la norma de convocatoria, el órgano competente requerirá al interesado para que la subsane en el plazo máximo e improrrogable de 10 días, indicándole que si no lo hiciese se le tendrá por desistido de

Signat electrònicament per:

Antefirma	Nom	Data	Emissor cert	Núm. sèrie cert
SECRETARI GENERAL DE L'ADMINISTRACIÓ MUNICIPAL	FRANCISCO JAVIER VILA BIOSCA	20/02/2023	ACCVCA-120	15265885243444382578 9373589409460597569

Id. Document: Qz5W vJBk 1m0j 7W7d Xv99 3XVV eKs=
CÒPIA INFORMATIVA (NO VERIFICABLE EN SEU ELECTRÒNICA)

su solicitud, previa resolución que deberá ser dictada en los términos previstos en el artículo 71 de la Ley 30/1992, de 26 de noviembre, de Régimen Jurídico de las Administraciones Públicas y del Procedimiento Administrativo Común'.

El plazo para presentar la documentación requerida comprendía del 12 al 25 de julio de 2022 y ésta no se aportó al completo dentro de dicho plazo, por lo que mediante acuerdo de la Junta de Gobierno Local de fecha 25 de noviembre de 2022 se dispuso tener por desistida en la solicitud presentada por la interesada para la concesión de las ayudas a los nuevos comercios y consolidación de los existentes en la ciudad de València 2022.

La documentación presentada por la interesada mediante instancia el 24 de noviembre de 2022 no puede ser tenida en cuenta por estar fuera del plazo concedido para subsanar indicado en el párrafo anterior.

TERCERO. La Base 17 de la convocatoria, establece que 'La participación en la presente convocatoria mediante la presentación de la correspondiente solicitud implica la aceptación de todos sus apartados y condiciones, así como de las establecidas en el resto de disposiciones aplicables según la Base primera de la misma'.

De conformidad con los anteriores hechos y fundamentos de Derecho, se acuerda:

Único. Desestimar la solicitud presentada por la interesada con fecha 24 de noviembre de 2022, relativa a la aportación del NIE renovado para la concesión de las ayudas a los nuevos comercios y consolidación de los existentes en la ciudad de València 2022, por haber transcurrido el plazo establecido para la subsanación, por los motivos expuestos en el apartado segundo de los fundamentos de Derecho del presente acuerdo."

35	RESULTAT: APROVAT
EXPEDIENT: E-02901-2022-002022-00	PROPOSTA NÚM.: 2
ASSUMPTE: SERVICI DE COMERÇ I ABASTIMENT. Proposa desestimar una sol·licitud en relació amb la convocatòria 2022 d'ajudes als nous comerços i consolidació dels existents a la ciutat de València.	

"**HECHOS**

PRIMERO. Por acuerdo de la Junta de Gobierno Local de fecha 25 de febrero de 2022 se dispuso aprobar la convocatoria 2022 de ayudas a los nuevos comercios y consolidación de los existentes en la ciudad de València.

Las mencionadas bases fueron publicadas en la Base de Datos Nacional de Subvenciones, y un extracto de las mismas fue publicado en el Boletín Oficial de la Provincia de Valencia en fecha 8 de marzo de 2022, concediendo el plazo de veinte días naturales, contados desde el día siguiente a la publicación del extracto de la convocatoria en el Boletín Oficial de la Provincia para la presentación de solicitudes.

SEGUNDO. En la Base Reguladora 4ª se establece que la concesión de las ayudas se efectuará en régimen de concurrencia competitiva, estableciéndose, en la Base 13ª, como criterio

Signat electrònicament per:

Antefirma	Nom	Data	Emissor cert	Núm. sèrie cert
SECRETARI GENERAL DE L'ADMINISTRACIÓ MUNICIPAL	FRANCISCO JAVIER VILA BIOSCA	20/02/2023	ACCVCA-120	15265885243444382578 9373589409460597569

Id. Document: Qz5W vJBk 1m0j 7W7d Xv99 3XVV eKs=
CÒPIA INFORMATIVA (NO VERIFICABLE EN SEU ELECTRÒNICA)

de valoración la 'Coherencia entre la justificación de la acción, los objetivos trazados y las actividades propuestas'.

TERCERO. Transcurrido el plazo de presentación de solicitudes de las ayudas, revisadas las solicitudes y la documentación presentada, de acuerdo con lo establecido en el punto 11.2 de las Bases Reguladoras, en fecha 11 de julio de 2022 se procedió a exponer al público los listados de las solicitudes presentadas con documentación completa e incompleta, concediéndose un plazo de diez días hábiles improrrogables (del 12 al 25 de julio, ambos inclusive), para que las personas interesadas subsanasen los defectos o la falta de documentación, haciendo constar que en caso de que no lo hicieran se les consideraría desistidas de su petición.

En dicho anuncio figuraba D. ****** -en adelante interesado-, en el Anexo II, con requisitos a subsanar, debiendo aportar los siguientes documentos:

'Clave 8. Falta DNI, está caducado o caducará durante 2022, o está incompleto.

Clave 25. Falta aportar todas las facturas.

Clave 27. Faltan justificantes de pagos.

Clave 48. No se acredita un mínimo de 500 € en concepto de gastos desde el 1 de abril de 2021 o desde la fecha de alta en la actividad que figura en el certificado censal'.

CUARTO. El interesado no aportó la documentación requerida en el plazo contemplado para subsanar, del 12 al 25 de julio, ambos inclusive.

QUINTO. El 24 de noviembre de 2022 el interesado presenta escrito, en el que manifiesta: '*aporto NIE renovado*'.

El documento aportado está fuera de plazo para subsanar y además, falta la documentación de las otras claves requeridas: 25, 27 y 48.

SEXTO. Mediante acuerdo de la Junta de Gobierno Local de fecha 25 de noviembre de 2022 se dispuso tener por desistidas en las solicitudes presentadas para la concesión de las ayudas a los nuevos comercios y consolidación de los existentes en la ciudad de València 2022, a las personas relacionadas en el Anexo II, dado que no procedieron a la aportación de toda la documentación requerida en el plazo señalado al efecto. En el citado Anexo II figura D. ******: 'Claves 8,25, 27, y 48'.

FUNDAMENTOS DE DERECHO

PRIMERO. Competencia.

En cuanto a la competencia para la concesión de subvenciones, la Alcaldía ha delegado en la Junta de Gobierno Local la atribución de otorgar subvenciones a organismos, personas y entidades que excedan de 5.000 €, y aquéllas que aun siendo de menor importe se convoquen y resuelvan de forma conjunta (Resolución de Alcaldía n.º 9, de fecha 20 de junio de 2019).

Signat electrònicament per:

Antefirma	Nom	Data	Emissor cert	Núm. sèrie cert
SECRETARI GENERAL DE L'ADMINISTRACIÓ MUNICIPAL	FRANCISCO JAVIER VILA BIOSCA	20/02/2023	ACCVCA-120	15265885243444382578 9373589409460597569

Id. Document: Qz5W vJBk 1m0j 7W7d Xv99 3XVV eKs=
CÒPIA INFORMATIVA (NO VERIFICABLE EN SEU ELECTRÒNICA)

SEGUNDO. Respecto al fondo del asunto.

La base 8ª de la *convocatoria establece que:* 'Es obligatoria la utilización de la instancia y los anexos (1 al 4) normalizados de la 'Solicitud de Subvención a nuevos comercios y a la consolidación de los existentes 2022.

Dicha instancia y sus anexos estarán disponibles en la sede electrónica www.sede.valencia.es. Tanto la instancia como los Anexos 1 a 4 son de obligada presentación y deberán ir completamente rellenados, firmados y junto con toda la documentación que en cada uno de ellos se detalla'.

En el anexo 4 se exige la aportación del DNI o NIF, condición obligatoria para ser dado de alta en el fichero de personas acreedoras, cesionarias, terceras y personal propio del Ayuntamiento.

Por otra parte, la Base 8ª.6 establece que se ha de aportar facturas cuya fecha esté comprendida entre 1 de abril de 2021 y la fecha de presentación de la solicitud.

La Base 8ª.7 exige la presentación de justificante bancario de los pagos (no se aceptan pantallazos, ni extractos de movimientos de cuenta).

Ambos requisitos requeridos no han sido aportados, y por tanto no alcanza el interesado a justificar el importe mínimo subvencionable (500 €) contemplado en la base 5ª.6 de las de la convocatoria.

El artículo 23.5 de la Ley 38/2003, de 17 de noviembre, General de Subvenciones establece lo siguiente: 'Si la solicitud no reúne los requisitos establecidos en la norma de convocatoria, el órgano competente requerirá al interesado para que la subsane en el plazo máximo e improrrogable de 10 días, indicándole que si no lo hiciese se le tendrá por desistido de su solicitud, previa resolución que deberá ser dictada en los términos previstos en el artículo 71 de la Ley 30/1992, de 26 de noviembre, de Régimen Jurídico de las Administraciones Públicas y del Procedimiento Administrativo Común'.

La mencionada documentación requerida no fue objeto de presentación dentro del plazo establecido para la subsanación de defectos y aportación de documentación, que como se viene indicando reiteradamente tuvo lugar en el plazo comprendido entre el 12 y el 25 de julio de 2022 (ambos inclusive), por lo que mediante acuerdo de la Junta de Gobierno Local de fecha 25 de noviembre de 2022 se dispuso tener por desistido en la solicitud presentada por el interesado para la concesión de las ayudas a los nuevos comercios y consolidación de los existentes en la ciudad de València 2022.

La documentación presentada por el interesado mediante instancia el 24 de noviembre de 2022 no puede ser tenida en cuenta por estar fuera del plazo concedido para subsanar indicado en el párrafo anterior, siendo, por otra parte, incompleta, como se ha indicado en el apartado 5º de los hechos.

TERCERO. La Base 17 de la convocatoria, establece que 'La participación en la convocatoria mediante la presentación de la correspondiente solicitud implica la aceptación de

Signat electrònicament per:

Antefirma	Nom	Data	Emissor cert	Núm. sèrie cert
SECRETARI GENERAL DE L'ADMINISTRACIÓ MUNICIPAL	FRANCISCO JAVIER VILA BIOSCA	20/02/2023	ACCVCA-120	15265885243444382578 9373589409460597569

Id. Document: Qz5W vJBk 1m0j 7W7d Xv99 3XVV eKs=
CÒPIA INFORMATIVA (NO VERIFICABLE EN SEU ELECTRÒNICA)

todos sus apartados y condiciones, así como de las establecidas en el resto de disposiciones aplicables según la Base primera de la misma'.

De conformidad con los anteriores hechos y fundamentos de Derecho, se acuerda:

Único. Desestimar la solicitud presentada por el interesado con fecha 24 de noviembre de 2022, relativa a la aportación del NIE renovado para la concesión de las ayudas a los nuevos comercios y consolidación de los existentes en la ciudad de València 2022, por haber transcurrido el plazo establecido para la subsanación, por los motivos expuestos en el apartado segundo de los fundamentos de Derecho del presente acuerdo."

36	RESULTAT: APROVAT
EXPEDIENT: E-02902-2022-000937-00	PROPOSTA NÚM.: 5
ASSUMPTE: SERVICI DE FORMACIÓ I OCUPACIÓ. Proposa aprovar un reconeixement d'obligació en concepte de lloguer d'equips informàtics amb destinació a l'alumnat i personal participant en el taller d'ocupació 'Gastroturisme'.	

"Del análisis del expediente se deducen los siguientes:

Hechos

Primero. El expediente se inicia por moción del concejal delegado de Formación y Empleo, de fecha 18 de enero de 2023, impulsando la tramitación del expediente para la aprobación del reconocimiento de la obligación correspondiente a un gasto autorizado y dispuesto en el ejercicio anterior.

Segundo. Por el Servicio de Formación y Empleo se hace constar que en fecha 4 de enero de 2023 se presenta, a través del Registro de Facturas del Ayuntamiento de València, la factura número 122087, de 2 de enero de 2023, de INFO WORLD WHITE WEB (B97137129), por importe de 1.197,90 euros, en concepto de alquiler de equipos informáticos durante el mes de diciembre, con destino al alumnado y personal participante en el Taller de Empleo Gastroturismo, así como la conformidad con la prestación realizada.

Tercero. Por Resolución SR-19599, de 18 de agosto de 2022, se adjudicó el contrato basado en Acuerdo Marco de suministro, en régimen de arrendamiento, de equipamiento informático para el alumnado participante en el TE Gastroturismo, a la empresa INFO WORLD WHITE WEB, SL, con NIF B97137129, por un importe total de 4.791,60 €, IVA incluido, de los que 3.960 € es el precio y 831,60 € es el 21 % de IVA aplicable.

A los hechos anteriores les son de aplicación los siguientes:

Fundamentos de Derecho

1. El artículo 127.1.g) de la Ley 7/1985, de 2 de abril, Reguladora de las Bases del Régimen Local, establece como atribución de la Junta de Gobierno Local 'el desarrollo de la gestión económica'.

Signat electrònicament per:

Antefirma	Nom	Data	Emissor cert	Núm. sèrie cert
SECRETARI GENERAL DE L'ADMINISTRACIÓ MUNICIPAL	FRANCISCO JAVIER VILA BIOSCA	20/02/2023	ACCVCA-120	15265885243444382578 9373589409460597569

Id. Document: Qz5W vJBk 1m0j 7W7d Xv99 3XVV eKs=
CÒPIA INFORMATIVA (NO VERIFICABLE EN SEU ELECTRÒNICA)

2. La Base 17.1.a) de las de ejecución del Presupuesto municipal de 2023, señala que es competencia de la Junta de Gobierno Local el reconocimiento de la obligación derivada de un gasto debidamente autorizado y dispuesto en el ejercicio anterior cuando no se haya incorporado el remanente de crédito que lo ampara al Presupuesto corriente, y a tal efecto ha de quedar acreditado en el expediente el acto administrativo adoptado por el órgano competente vinculante frente a terceros, así como la existencia de crédito adecuado y suficiente en el ejercicio de procedencia.

De conformidad con los anteriores hechos y fundamentos de Derecho, se acuerda:

Único. Reconocer la obligación de abonar a INFO WORL WHITE WEB (B97137129), el importe de la factura número 122087, de 2 de enero de 2023, de INFO WORLD WHITE WEB (B97137129), que asciende a 1.197,90 euros, en concepto de alquiler de equipos informáticos durante el mes de diciembre, con destino al alumnado y personal participante en el Taller de Empleo Gastroturismo, correspondiente a suministros prestados con gasto autorizado y dispuesto en el ejercicio 2022, con cargo a la aplicación presupuestaria 2023 IF650 24100 20600 del vigente Presupuesto, conforme al expediente contable GASTOS/2023/0000003658."

37	RESULTAT: APROVAT
EXPEDIENT: E-02902-2022-002991-00	PROPOSTA NÚM.: 4
ASSUMPTE: SERVICI DE FORMACIÓ I OCUPACIÓ. Proposa aprovar un reconeixement d'obligació corresponent al subministrament d'eines necessàries en la gestió del taller d'ocupació i per a dotar al CMOF de l'equipament necessari per al correcte desenvolupament dels certificats de professionalitat de la família d'hostaleria.	

"Del análisis del expediente se deducen los siguientes:

Hechos

Primero. El expediente se inicia por moción del concejal delegado de Formación y Empleo, de fecha 24 de enero de 2023, impulsando la tramitación del expediente para la aprobación del reconocimiento de la obligación correspondiente a un gasto autorizado y dispuesto en el ejercicio anterior.

Segundo. Por el Servicio de Formación y Empleo se hace constar que en fecha 19 de enero de 2023 se presenta, a través del Registro de Facturas del Ayuntamiento de València, la factura número 17/12/017042, de 17 de enero de 2023, de MAKRO DISTRIBUCIÓN MAYORISTA, SAU (A28647451), por importe de 1.247,76 euros, correspondiente al suministro de herramientas necesarias en la gestión del Taller de Empleo y para dotar al CMOF del equipamiento necesario para el correcto desarrollo de los certificados de profesionalidad de la familia de hostelería; y que dicha factura es conforme a lo suministrado, habiéndose efectuado el suministro en fecha 26/12/2022 dentro del periodo del contrato adjudicado a la empresa proveedora pero por razones de error en la factura se devolvió para su rectificación.

Tercero. Por Resolución SR-29716, de 12 de diciembre de 2022, se adjudicó el contrato menor de suministro de maquinaria y herramientas de hostelería, a MAKRO AUTOSERVICIO MAYORISTA, SA, con NIF A28647451, según presupuesto de fecha 18 de noviembre de 2022,

Signat electrònicament per:

Antefirma	Nom	Data	Emissor cert	Núm. sèrie cert
SECRETARI GENERAL DE L'ADMINISTRACIÓ MUNICIPAL	FRANCISCO JAVIER VILA BIOSCA	20/02/2023	ACCVCA-120	15265885243444382578 9373589409460597569

Id. Document: Qz5W vJBk 1m0j 7W7d Xv99 3XVV eKs=
CÒPIA INFORMATIVA (NO VERIFICABLE EN SEU ELECTRÒNICA)

por importe de 2.657,89 €, de los que 2.196,60 € se corresponden al precio y 461,29 € al 21% IVA aplicable.

A los hechos anteriores les son de aplicación los siguientes:

Fundamentos de Derecho

1. El artículo 127.1.g) de la Ley 7/1985, de 2 de abril, Reguladora de las Bases del Régimen Local, establece como atribución de la Junta de Gobierno Local 'el desarrollo de la gestión económica'.

2. La Base 17.1 de las de ejecución del Presupuesto municipal de 2023, señala que es competencia de la Junta de Gobierno Local el reconocimiento de la obligación derivada de un gasto debidamente autorizado y dispuesto en el ejercicio anterior cuando no se haya incorporado el remanente de crédito que lo ampara al Presupuesto corriente, y a tal efecto ha de quedar acreditado en el expediente el acto administrativo adoptado por el órgano competente vinculante frente a terceros, así como la existencia de crédito adecuado y suficiente en el ejercicio de procedencia.

De conformidad con los anteriores hechos y fundamentos de Derecho, se acuerda:

Único. Reconocer la obligación de abonar a MAKRO AUTOSERVICIO MAYORISTA, SA, con NIF A28647451, el importe de la factura número número 17/12/017042, de 17 de enero de 2023, por importe de 1.247,76 euros, correspondiente al suministro de herramientas necesarias en la gestión del Taller de Empleo y para dotar al CMOF del equipamiento necesario para el correcto desarrollo de los certificados de profesionalidad de la familia de hostelería, correspondiente a suministros realizados en diciembre, con gasto autorizado y dispuesto en el ejercicio 2022, con cargo a la aplicación presupuestaria 2023 IF650 24100 22199 'Otros suministros' del vigente Presupuesto, conforme al expediente contable GASTOS/2023/0000005119."

38	RESULTAT: APROVAT
EXPEDIENT: E-02902-2021-002393-00	PROPOSTA NÚM.: 5
ASSUMPTE: SERVICI DE FORMACIÓ I OCUPACIÓ. Proposa aprovar la 9a modificació per transferència de crèdits.	

"Del análisis del expediente resultan los siguientes:

Hechos

Primero. Mediante acuerdo de la Junta de Gobierno Local de fecha 3 de diciembre de 2021, y dentro del programa de financiación mixta LABORA Servicio Valenciano de Empleo y Formación-Ayuntamiento de València 'EMPUJU 2021/2022', del cual derivaron diversas contrataciones laborales temporales, se aprobó aceptar la totalidad de la subvención concedida por LABORA para el desarrollo de dicho programa, así como por acuerdo de la Junta de Gobierno Local de 11 de febrero de 2022 se aprobó la 2ª modificación de crédito por transferencia de créditos al Capítulo 1 para financiar los costes de 2022 del programa no

Signat electrònicament per:

Antefirma	Nom	Data	Emissor cert	Núm. sèrie cert
SECRETARI GENERAL DE L'ADMINISTRACIÓ MUNICIPAL	FRANCISCO JAVIER VILA BIOSCA	20/02/2023	ACCVCA-120	15265885243444382578 9373589409460597569

Id. Document: Qz5W vJBk 1m0j 7W7d Xv99 3XVV eKs=
CÒPIA INFORMATIVA (NO VERIFICABLE EN SEU ELECTRÒNICA)

subvencionables, la 1ª modificación por generación de créditos por nuevos ingresos respecto a la subvención concedida, así como aprobar el proyecto de gasto número 2022/00100 'EMPUJU 2021/2022', en cuya ficha del proyecto de gasto se preveía en la anualidad 2023, y por un importe de 133.871,33 €, el abono de las indemnizaciones por fin de contrato de las personas contratadas en el programa, dado que por la fecha de finalización de sus contratos laborales (29 de diciembre de 2022), dichas indemnizaciones se les deben abonan en el mes de enero de 2023 como atrasos, y sin que dicho importe se encuentre cubierto por la subvención concedida por LABORA.

Segundo. Pese a figurar en 2023 en la ficha del proyecto de gasto dicho importe de las indemnizaciones por fin de contrato, examinado el Presupuesto municipal 2023 se observa que no se ha consignado dicho importe de 133.871,33 €, en la correspondiente aplicación presupuestaria del Servicio de Personal ni figura en los proyectos de gasto, motivo por el cual no existe actualmente dotación presupuestaria en dicha aplicación del sector CC100 para hacer frente al pago de tales indemnizaciones, por lo que debe procederse a efectuar la correspondiente transferencia de créditos al Capítulo 1 para dotar del crédito necesario a tal aplicación y poder abonar las citadas indemnizaciones a estas personas.

Tercero. Mediante comunicación de fecha 23 de enero de 2023 el Servicio de Personal indica que el importe final a transferir, debido a la existencia de diversas renuncias de personas contratadas acaecidas antes de la finalización de sus contratos y que, por lo tanto, ha disminuido el importe final de las indemnizaciones a abonar, no es el importe inicialmente previsto en la ficha del proyecto de gasto de 133.871,33 €, sino que el nuevo importe a transferir es el de 87.889,34 €, siendo la aplicación presupuestaria a la cual se debe efectuar la transferencia la 2023 CC100 24110 13102, vinculada al proyecto de gasto 2022/00100.

Cuarto. En consecuencia, debe efectuarse la correspondiente transferencia de créditos a la aplicación presupuestaria del Servicio de Personal 2023 CC100 24110 13102 'Haberes e indemnizaciones', vinculada al proyecto de gasto 2022/00100, por el citado importe de 87.889,34 €, existiendo a tal efecto crédito adecuado y suficiente en la aplicación presupuestaria 2023 IF650 24120 22699 'Otros gastos diversos' del Servicio de Formación y Empleo, para efectuar dicha transferencia de créditos, y sin que la transferencia propuesta suponga un detrimento de los servicios prestados, con el siguiente detalle:

ESTADO DE GASTOS		
Altas	Modificación de créditos	
2023 CC100 24110 13102	Haberes e indemnizaciones	87.889,34 €
Bajas	Modificación de créditos	
2023 IF650 24120 22699	Otros gastos diversos	87.889,34 €

El importe total de la modificación de créditos asciende a 87.889,34 €.

Quinto. Obra al expediente moción impulsora, informe del Servicio de Formación y Empleo de necesidad de la transferencia de crédito, informe y cuadro de costes del Servicio de Personal de fecha 21 de octubre de 2021 respecto al coste inicial de las indemnizaciones por fin de contrato a abonar y comunicación del Servicio de Personal de fecha 23 de enero de 2023 que

Signat electrònicament per:

Antefirma	Nom	Data	Emissor cert	Núm. sèrie cert
SECRETARI GENERAL DE L'ADMINISTRACIÓ MUNICIPAL	FRANCISCO JAVIER VILA BIOSCA	20/02/2023	ACCVCA-120	15265885243444382578 9373589409460597569

Id. Document: Qz5W vJBk 1m0j 7W7d Xv99 3XVV eKs=
CÒPIA INFORMATIVA (NO VERIFICABLE EN SEU ELECTRÒNICA)

modifica dicho importe, así como el documento contable de la aplicación de gestión económica municipal 'SEDA' firmados por las jefas de los Servicios implicados con número de expediente contable MCRED/2023/0030000023, y número de documento contable 100000144.

Sexto. El Servicio Económico-Presupuestario y el Servicio de Control Financiero Permanente (Sección de Control Contable y Presupuestario), han emitido informe favorable a la propuesta de acuerdo.

A los anteriores hechos le son de aplicación los siguientes:

Fundamentos de Derecho

Primero. Acuerdo de la Junta de Gobierno Local de fecha 3 de diciembre de 2021, el cual, dentro del programa de financiación mixta LABORA Servicio Valenciano de Empleo y Formación-Ayuntamiento de València 'EMPUJU 2021/2022', aprobó aceptar la totalidad de la subvención concedida por LABORA para el desarrollo de dicho programa.

Segundo. Acuerdo de la Junta de Gobierno Local de 11 de febrero de 2022, el cual, respecto al citado programa 'EMPUJU 2021/2022', aprobó la 2ª modificación de créditos por transferencia de créditos al Capítulo 1 para financiar los costes de 2022 del programa no subvencionables, la 1ª modificación de créditos por generación de créditos por nuevos ingresos respecto a la subvención concedida, y el proyecto de gasto número 2022/00100 'EMPUJU 2021/2022'.

Tercero. Informe y cuadro de costes del Servicio de Personal de fecha 21 de octubre de 2021 respecto al coste inicial de las indemnizaciones por fin de contrato a abonar y comunicación del Servicio de Personal de fecha 23 de enero de 2023 que modifica dicho importe.

Cuarto. Apartado 3 de la base 11ª de las bases de ejecución del vigente Presupuesto municipal 2023, aprobadas por el Pleno de la Corporación, respecto de las modificaciones de créditos por transferencia de créditos, siendo asimismo de aplicación las normas generales sobre modificaciones de créditos contenidas en la base 10ª, así como los artículos 179 y 180 del Real Decreto Legislativo 2/2004, de 5 de marzo, que aprueba el Texto Refundido de la Ley de Haciendas Locales, y los artículos 40 a 42 del Real Decreto 500/1990, de 20 de abril.

Quinto. Artículos 213 y siguientes del Texto Refundido de la Ley Reguladora de las Haciendas Locales, Real Decreto Legislativo 2/2004, de 5 de marzo, que establecen el control y la fiscalización interna por la Intervención General de todos los actos, documentos y expedientes de los que se deriven derechos y obligaciones de contenido económico.

Sexto. La competencia para resolver esta materia corresponde a la Junta de Gobierno Local, de conformidad con lo establecido en el apartados 5.b.1 de la base 10ª y apartado 3 de la base 11ª de las de ejecución del vigente Presupuesto municipal 2023, así como en el artículo 127, punto 1, apartados g) y n), de la Ley 7/1985, de 2 de abril, Reguladora de las Bases de Régimen Local.

De conformidad con los anteriores hechos y fundamentos de Derecho, se acuerda:

Signat electrònicament per:

Antefirma	Nom	Data	Emissor cert	Núm. sèrie cert
SECRETARI GENERAL DE L'ADMINISTRACIÓ MUNICIPAL	FRANCISCO JAVIER VILA BIOSCA	20/02/2023	ACCVCA-120	15265885243444382578 9373589409460597569

Id. Document: Qz5W vJBk 1m0j 7W7d Xv99 3XVV eKs=
CÒPIA INFORMATIVA (NO VERIFICABLE EN SEU ELECTRÒNICA)

Único. Aprobar la 9ª modificación de créditos por transferencia de créditos del sector presupuestario IF650, Servicio de Formación y Empleo, al sector presupuestario CC100, Servicio de Personal, por un importe total de 87.889,34 €, que tiene por objeto la financiación de los costes laborales no subvencionables del ejercicio 2023 del programa 'EMPUJU 2021/2022', ocasionados por el abono de las indemnizaciones por fin de contrato a las personas que estuvieron contratadas en el programa, incrementando la aplicación presupuestaria 2023 CC100 24110 13102, vinculada al proyecto de gasto 2022/00100, con cargo a la aplicación presupuestaria del Servicio de Formación y Empleo 2023 IF650 24120 22699 'Otros gastos diversos', y de conformidad con el expediente contable de la transferencia de créditos con número de expediente contable MCRED/2023/0030000023, y número de documento contable 100000144, existiendo a tal efecto en esta última crédito adecuado y suficiente, y sin que la transferencia de créditos propuesta suponga detrimento de los servicios prestados, con el detalle siguiente:

ESTADO DE GASTOS		
Altas	Modificación de créditos	
2023 CC100 24110 13102	Haberes e indemnizaciones	87.889,34 €
Bajas	Modificación de créditos	
2023 IF650 24120 22699 Otros gastos diversos		87.889,34 €

El importe total de la modificación de créditos asciende a 87.889,34 €."

39	RESULTAT: APROVAT
EXPEDIENT: E-02902-2021-002394-00	PROPOSTA NÚM.: 6
ASSUMPTE: SERVICI DE FORMACIÓ I OCUPACIÓ. Proposa aprovar la 10a modificació per transferència de crèdits.	

"Del análisis del expediente resultan los siguientes:

Hechos

Primero. Mediante acuerdo de la Junta de Gobierno Local de fecha 3 de diciembre de 2021, y dentro del programa de financiación mixta LABORA Servicio Valenciano de Empleo y Formación-Ayuntamiento de València 'ECOVID 2021/2022', del cual derivaron diversas contrataciones laborales temporales, se aprobó aceptar la totalidad de la subvención concedida por LABORA para el desarrollo de dicho programa, así como por acuerdo de la Junta de Gobierno Local de 11 de febrero de 2022 se aprobó la 3ª modificación de crédito por transferencia de créditos al Capítulo 1 para financiar los costes de 2022 del programa no subvencionables, la 2ª modificación por generación de créditos por nuevos ingresos respecto a la subvención concedida, así como aprobar el proyecto de gasto número 2022/00099 'ECOVID 2021/2022', en cuya ficha del proyecto de gasto se preveía en la anualidad 2023, y por un importe de 102.413,13 €, el abono de las indemnizaciones por fin de contrato de las personas contratadas

Signat electrònicament per:

Antefirma	Nom	Data	Emissor cert	Núm. sèrie cert
SECRETARI GENERAL DE L'ADMINISTRACIÓ MUNICIPAL	FRANCISCO JAVIER VILA BIOSCA	20/02/2023	ACCVCA-120	15265885243444382578 937358940946059756 9

Id. Document: Qz5W vJBk 1m0j 7W7d Xv99 3XVV eKs=
CÒPIA INFORMATIVA (NO VERIFICABLE EN SEU ELECTRÒNICA)

en el programa, dado que por la fecha de finalización de sus contratos laborales (29 de diciembre de 2022), dichas indemnizaciones se les deben abonan en el mes de enero de 2023 como atrasos, y sin que dicho importe se encuentre cubierto por la subvención concedida por LABORA.

Segundo. Pese a figurar en 2023 en la ficha del proyecto de gasto dicho importe de las indemnizaciones por fin de contrato, examinado el Presupuesto municipal 2023 se observa que no se ha consignado dicho importe de 102.413,13 € en la correspondiente aplicación presupuestaria del Servicio de Personal ni figura en los proyectos de gasto, motivo por el cual no existe actualmente dotación presupuestaria en dicha aplicación del sector CC100 para hacer frente al pago de tales indemnizaciones, por lo que debe procederse a efectuar la correspondiente transferencia de créditos al Capítulo 1 para dotar del crédito necesario a tal aplicación y poder abonar las citadas indemnizaciones a estas personas.

Tercero. Mediante comunicación de fecha 23 de enero de 2023 el Servicio de Personal indica que el importe final a transferir, debido a la existencia de diversas renuncias de personas contratadas acaecidas antes de la finalización de sus contratos y que, por lo tanto, ha disminuido el importe final de las indemnizaciones a abonar, no es el importe inicialmente previsto en la ficha del proyecto de gasto de 102.413,13 €, sino que el nuevo importe a transferir es el de 88.485,74 €, siendo la aplicación presupuestaria a la cual se debe efectuar la transferencia la 2023 CC100 24110 13102, vinculada al proyecto de gasto 2022/00099.

Cuarto. En consecuencia, debe efectuarse la correspondiente transferencia de créditos a la aplicación presupuestaria del Servicio de Personal 2023 CC100 24110 13102 'Haberes e indemnizaciones', vinculada al proyecto de gasto 2022/00099, por el citado importe de 88.485,74 €, existiendo a tal efecto crédito adecuado y suficiente en la aplicación presupuestaria 2023 IF650 24120 22699 'Otros gastos diversos' del Servicio de Formación y Empleo, para efectuar dicha transferencia de créditos, y sin que la transferencia propuesta suponga un detrimento de los servicios prestados, con el siguiente detalle:

ESTADO DE GASTOS		
Altas	Modificación de créditos	
2023 CC100 24110 13102	Haberes e indemnizaciones	88.485,74 €
Bajas	Modificación de créditos	
2023 IF650 24120 22699	Otros gastos diversos	88.485,74 €

El importe total de la modificación de créditos asciende a 88.485,74 €.

Quinto. Obra al expediente moción impulsora, informe del Servicio de Formación y Empleo de necesidad de la transferencia de crédito, informe y cuadro de costes del Servicio de Personal de fecha 20 de octubre de 2021 respecto al coste inicial de las indemnizaciones por fin de contrato a abonar y comunicación del Servicio de Personal de fecha 23 de enero de 2023 que modifica dicho importe, así como el documento contable de la aplicación de gestión económica municipal 'SEDA' firmados por las jefas de los Servicios implicados con número de expediente contable MCRED/2023/0030000024, y número de documento contable 100000163.

Signat electrònicament per:

Antefirma	Nom	Data	Emissor cert	Núm. sèrie cert
SECRETARI GENERAL DE L'ADMINISTRACIÓ MUNICIPAL	FRANCISCO JAVIER VILA BIOSCA	20/02/2023	ACCVCA-120	15265885243444382578 9373589409460597569

Id. Document: Qz5W vJBk 1m0j 7W7d Xv99 3XVV eKs=
CÒPIA INFORMATIVA (NO VERIFICABLE EN SEU ELECTRÒNICA)

Sexto. El Servicio Económico-Presupuestario y el Servicio de Control Financiero Permanente (Sección de Control Contable y Presupuestario), han emitido informe favorable a la propuesta de acuerdo.

A los anteriores hechos le son de aplicación los siguientes:

Fundamentos de Derecho

Primero. Acuerdo de la Junta de Gobierno Local de fecha 3 de diciembre de 2021, el cual, dentro del programa de financiación mixta LABORA Servicio Valenciano de Empleo y Formación-Ayuntamiento de València 'ECOVID 2021/2022', aprobó aceptar la totalidad de la subvención concedida por LABORA para el desarrollo de dicho programa.

Segundo. Acuerdo de la Junta de Gobierno Local de 11 de febrero de 2022, el cual, respecto al citado programa 'ECOVID 2021/2022', aprobó la 3ª modificación de créditos por transferencia de créditos al Capítulo 1 para financiar los costes de 2022 del programa no subvencionables, la 2ª modificación de créditos por generación de créditos por nuevos ingresos respecto a la subvención concedida, y el proyecto de gasto número 2022/00099 'ECOVID 2021/2022'.

Tercero. Informe y cuadro de costes del Servicio de Personal de fecha 20 de octubre de 2021 respecto al coste inicial de las indemnizaciones por fin de contrato a abonar y comunicación del Servicio de Personal de fecha 23 de enero de 2023 que modifica dicho importe.

Cuarto. Apartado 3 de la base 11ª de las bases de ejecución del vigente Presupuesto municipal 2023, aprobadas por el Pleno de la Corporación, respecto de las modificaciones de créditos por transferencia de créditos, siendo asimismo de aplicación las normas generales sobre modificaciones de créditos contenidas en la base 10ª, así como los artículos 179 y 180 del Real Decreto Legislativo 2/2004, de 5 de marzo, que aprueba el Texto Refundido de las Ley de Haciendas Locales, y, los artículos 40 a 42 del Real Decreto 500/1990, de 20 de abril.

Quinto. Artículos 213 y siguientes del Texto Refundido de la Ley Reguladora de las Haciendas Locales, Real Decreto Legislativo 2/2004, de 5 de marzo, que establecen el control y la fiscalización interna por la Intervención General de todos los actos, documentos y expedientes de los que se deriven derechos y obligaciones de contenido económico.

Sexto. La competencia para resolver esta materia corresponde a la Junta de Gobierno Local, de conformidad con lo establecido en el apartados 5.b.1 de la base 10ª y apartado 3 de la base 11ª de las de ejecución del vigente Presupuesto municipal 2023, así como en el artículo 127, punto 1, apartados g) y n), de la Ley 7/1985, de 2 de abril, Reguladora de las Bases de Régimen Local.

De conformidad con los anteriores hechos y fundamentos de Derecho, se acuerda:

Único. Aprobar la 10ª modificación de créditos por transferencia de créditos del sector presupuestario IF650, Servicio de Formación y Empleo, al sector presupuestario CC100, Servicio de Personal, por un importe total de 88.485,74 €, que tiene por objeto la financiación de los costes laborales no subvencionables del ejercicio 2023 del proyecto 'ECOVID 2021/2022',

Signat electrònicament per:

Antefirma	Nom	Data	Emissor cert	Núm. sèrie cert
SECRETARI GENERAL DE L'ADMINISTRACIÓ MUNICIPAL	FRANCISCO JAVIER VILA BIOSCA	20/02/2023	ACCVCA-120	15265885243444382578 937358940946059756 9

Id. Document: Qz5W vJBk 1m0j 7W7d Xv99 3XVV eKs=
CÒPIA INFORMATIVA (NO VERIFICABLE EN SEU ELECTRÒNICA)

ocasionados por el abono de las indemnizaciones por fin de contrato a las personas que estuvieron contratadas en el programa, incrementando la aplicación presupuestaria 2023 CC100 24110 13102, vinculada al proyecto de gasto 2022/00099, con cargo a la aplicación presupuestaria del Servicio de Formación y Empleo 2023 IF650 24120 22699 'Otros gastos diversos', y de conformidad con el expediente contable de la transferencia de créditos con número de expediente contable MCRED/2023/0030000024, y número de documento contable 100000163, existiendo a tal efecto en esta última crédito adecuado y suficiente, y sin que la transferencia de créditos propuesta suponga detrimento de los servicios prestados, con el detalle siguiente:

ESTADO DE GASTOS		
Altas	Modificación de créditos	
2023 CC100 24110 13102	Haberes e indemnizaciones	88.485,74 €
Bajas	Modificación de créditos	
2023 IF650 24120 22699 Otros gastos diversos		88.485,74 €

El importe total de la modificación de créditos asciende a 88.485,74 €."

40	RESULTAT: APROVAT
EXPEDIENT: E-02902-2023-000001-00	PROPOSTA NÚM.: 1
ASSUMPTE: SERVICI DE FORMACIÓ I OCUPACIÓ. Proposa aprovar la declaració d'excepcionalitat a les contractacions laborals temporals derivades de l'execució del projecte 'Et formem 2023 activitats administratives'.	

"Del análisis del expediente, resultan los siguientes:

Hechos

Primero. Mediante moción del concejal delegado de Formación y Empleo de fecha 3 de enero de 2023 se insta el inicio de las actuaciones y trámites oportunos en orden a la aprobación, dentro del proyecto 'Et Formem 2023 actividades administrativas', de la declaración de la excepcionalidad a la limitación de la contratación laboral temporal establecida en la vigente Ley de Presupuestos Generales del Estado para 2023.

Segundo. Se trata de un programa mixto de empleo-formación destinado a personas con dificultades de inserción laboral o personas pertenecientes a colectivos vulnerables, que tiene como objetivo mejorar la cualificación y facilitar la inserción laboral de sus participantes mediante la realización de obras o servicios de utilidad pública o interés social y la obtención del correspondiente certificado de profesionalidad, estando prevista en dicho proyecto la contratación laboral temporal de personas desempleadas como personas trabajadoras/alumnas mediante contrato formativo, además del personal necesario para la dirección del proyecto, docencia de las acciones formativas, y tareas administrativas de apoyo.

Signat electrònicament per:

Antefirma	Nom	Data	Emissor cert	Núm. sèrie cert
SECRETARI GENERAL DE L'ADMINISTRACIÓ MUNICIPAL	FRANCISCO JAVIER VILA BIOSCA	20/02/2023	ACCVCA-120	15265885243444382578 9373589409460597569

Id. Document: Qz5W vJBk 1m0j 7W7d Xv99 3XVV eKs=
CÒPIA INFORMATIVA (NO VERIFICABLE EN SEU ELECTRÒNICA)

Tercero. Mediante Resolución de fecha 29 de diciembre de 2022 (notificada el 30 de diciembre de 2022), de la directora general de Empleo y Formación de LABORA Servicio Valenciano de Empleo y Formación, se resuelve conceder al Ayuntamiento de València, en el expediente de LABORA número FETFO/2022/8/46, una subvención, por importe de 250.778,40 €, para llevar a efecto dicho proyecto 'Et Formem 2023 actividades administrativas'.

Cuarto. En consecuencia, al establecer el artículo 20.cinco.1 de la Ley 31/2022, de 23 de diciembre, de Presupuestos Generales del Estado para el año 2023, que 'No se podrá contratar personal temporal, ni realizar nombramientos de personal estatutario temporal y de personal funcionario interino excepto en casos excepcionales y para cubrir necesidades urgentes e inaplazables, en los supuestos y de acuerdo con las modalidades previstas por el texto refundido de la Ley del Estatuto de los Trabajadores, en su redacción dada por Real Decreto-ley 32/2021, de 28 de diciembre, el texto refundido de la Ley del Estatuto Básico del Empleado Público, en su redacción dada por la Ley 20/2021, de 28 de diciembre, así como en el resto de normativa aplicable', debe procederse a aprobar la correspondiente declaración de excepcionalidad a la limitación establecida en dicho artículo para las contrataciones laborales temporales que se deriven de la ejecución del citado proyecto, en las ocupaciones y categorías profesionales que se indican en la parte dispositiva de la propuesta de acuerdo, y dada la concurrencia en el presente caso de los requisitos de excepcionalidad y de necesidad de cubrir necesidades urgentes e inaplazables.

Quinto. La propuesta de acuerdo está exenta de fiscalización, habida cuenta de que, estableciendo los artículos 213 y siguientes del Texto Refundido de la Ley Reguladora de las Haciendas Locales, Real Decreto Legislativo 2/2004, de 5 de marzo, el control y la fiscalización interna por la Intervención General de todos los actos, documentos y expedientes de los que se deriven derechos y obligaciones de contenido económico, la propuesta de declaración de excepcionalidad no implica contratación laboral alguna ni ninguna otra obligación o derecho económico, motivo por el cual deberá ser objeto de fiscalización no la propuesta de acuerdo, sino la propuesta de acuerdo que contenga la propuesta de aprobar dichas contrataciones laborales.

A los anteriores hechos, les son de aplicación los siguientes:

Fundamentos de Derecho

Primero. Artículo 4 del texto refundido de la Ley de Empleo, Real Decreto Legislativo 3/2015, de 23 de octubre.

Segundo. Informe de 4 de octubre de 2016, de la Dirección General de Administración Local de la Conselleria de Presidencia de la Generalitat Valenciana, sobre inexistencia de duplicidades.

Tercero. Informe de 15 de noviembre de 2017, de la Dirección General de Presupuestos de la Conselleria de Hacienda y Modelo Económico de la Generalitat Valenciana, sobre sostenibilidad financiera.

Cuarto. Resolución de fecha 29 de diciembre de 2022 (notificada el 30 de diciembre de 2022), de la directora general de Empleo y Formación de LABORA Servicio Valenciano de

Signat electrònicament per:

Antefirma	Nom	Data	Emissor cert	Núm. sèrie cert
SECRETARI GENERAL DE L'ADMINISTRACIÓ MUNICIPAL	FRANCISCO JAVIER VILA BIOSCA	20/02/2023	ACCVCA-120	15265885243444382578 937358940946059756 9

Id. Document: Qz5W vJBk 1m0j 7W7d Xv99 3XVV eKs=
CÒPIA INFORMATIVA (NO VERIFICABLE EN SEU ELECTRÒNICA)

Empleo y Formación, la cual resuelve concede al Ayuntamiento de València, en el expediente de LABORA número FETFO/2022/8/46, una subvención, por importe de 250.778,40 €, para llevar a efecto el proyecto 'Et Formem 2023 actividades administrativas'.

Quinto. Artículo 20.cinco.1 de la Ley 31/2022, de 23 de diciembre, de Presupuestos Generales del Estado para el año 2023.

Sexto. Artículos 213 y siguientes del Texto Refundido de la Ley Reguladora de las Haciendas Locales, Real Decreto Legislativo 2/2004.

Séptimo. La competencia para resolver esta materia corresponde a la Junta de Gobierno Local en virtud de lo dispuesto en el artículo 127.h) de la Ley 7/1985, de 2 de abril, Reguladora de las Bases de Régimen Local, ya que, dada su naturaleza de concepto jurídico indeterminado, y siendo una decisión en materia de personal no atribuida a otro órgano, corresponde al órgano de gobierno con atribución para resolver, el cual se concreta en la Junta de Gobierno Local, de acuerdo con dicho precepto.

De conformidad con los anteriores hechos y fundamentos de Derecho, se acuerda:

Único. Aprobar la declaración de la excepcionalidad a la limitación de la contratación laboral temporal establecida en el artículo 20.cinco.1 de la Ley 31/2022, de 23 de diciembre, de Presupuestos Generales del Estado para el año 2023, para las contrataciones laborales temporales que se pretendan llevar a cabo como consecuencia de los planes de formación o planes de empleo que se lleven a cabo, gestionen, desarrollen, apliquen y/o ejecuten por el Servicio de Formación y Empleo del Ayuntamiento de València con el objetivo de la formación, inserción laboral, o mejora de las mismas, para personas en situación de desempleo, vulnerabilidad, exclusión o riesgo de exclusión social o laboral, en concreto, las derivadas de la ejecución del proyecto 'Et Formem 2023 actividades administrativas' que seguidamente se indican, y dada la concurrencia en el presente caso de los requisitos de excepcionalidad y de necesidad de cubrir necesidades urgentes e inaplazables:

- Director/a, grupo 1 de cotización a la Seguridad Social, titulado/a universitario/a.

- Docente del certificado de profesionalidad número ADGG0408 'Operaciones auxiliares de servicios administrativos y generales', grupo 2 de cotización a la Seguridad Social, con la titulación que se requiera en el certificado de profesionalidad correspondiente.

- Docente del certificado de profesionalidad número ADGG0508 'Operaciones de grabación y tratamiento de datos y documentos', grupo 2 de cotización a la Seguridad Social, con la titulación que se requiera en el certificado de profesionalidad correspondiente.

- Docente de apoyo y de inglés de dichos certificados de profesionalidad, grupo 2 de cotización a la Seguridad Social, con la titulación que se requiera en dichos certificados de profesionalidad tanto para la docencia de apoyo como del idioma inglés.

- Administrativo/a, grupo 5 de cotización a la Seguridad Social, titulación Ciclo Formativo de Grado Superior de la Familia Administración y Gestión, o equivalente.

Signat electrònicament per:

Antefirma	Nom	Data	Emissor cert	Núm. sèrie cert
SECRETARI GENERAL DE L'ADMINISTRACIÓ MUNICIPAL	FRANCISCO JAVIER VILA BIOSCA	20/02/2023	ACCVCA-120	15265885243444382578 9373589409460597569

Id. Document: Qz5W vJBk 1m0j 7W7d Xv99 3XVV eKs=
CÒPIA INFORMATIVA (NO VERIFICABLE EN SEU ELECTRÒNICA)

- Alumnos/as trabajadores/as, modalidad contractual contrato formativo."

41	RESULTAT: APROVAT
EXPEDIENT: E-02902-2023-000045-00	PROPOSTA NÚM.: 1
ASSUMPTE: SERVICI DE FORMACIÓ I OCUPACIÓ. Proposa autoritzar, disposar el gasto i reconéixer l'obligació en concepte de transferència de finançament corrent a favor de la Fundació València Activa del Pacte per a l'Ocupació de la Ciutat de València.	

"Del análisis del expediente resultan los siguientes:

Hechos

Primero. Mediante acuerdo plenario, adoptado en sesión ordinaria de fecha 22 de diciembre de 2022, se aprobó definitivamente el Presupuesto general del Ayuntamiento de València para el año 2023, en cuya base 8.2.3.b) de las de Ejecución de dicho Presupuesto, denominada 'Créditos para transferencias de financiación a Organismos Autónomos, entidades dependientes', ha sido dotada la aplicación presupuestaria 2023 IF650 24100 44900, conceptuada como 'Otras transferencias a entes públicos y sociedades mercantiles de la Entidad Local' con un crédito disponible de 2.622.195,58 €, destinado a la transferencia de financiación corriente del ejercicio 2023 para abordar los costes de funcionamiento de la actividad de la entidad dependiente del Ayuntamiento de València 'Fundación València Activa del Pacto para el Empleo de la Ciudad de València', con CIF G97600324.

Segundo. La persona representante legal de dicha Fundación presenta en fecha 1 de febrero de 2023, de conformidad con la base 30.3.a) de las de ejecución del vigente Presupuesto municipal 2023, el documento del calendario de cobros con la propuesta de distribución temporal de las aportaciones a realizar por el Ayuntamiento a lo largo del ejercicio 2023, en orden a percibir la citada transferencia del ejercicio 2023, por el importe total citado de 2.622.195,58 €.

Tercero. En consecuencia, y, de conformidad con dicha base 30.3.a) y calendario de cobros presentado, procede efectuar la citada transferencia de financiación corriente para abordar dichos gastos y costes de funcionamiento del ejercicio 2023 de la Fundación València Activa del Pacto para el Empleo de la Ciudad de València, por el citado importe total de 2.622.195,58 €, existiendo a tal efecto crédito presupuestario adecuado y suficiente en la aplicación presupuestaria 2023 IF650 24100 44900 'Otras transferencias a entes públicos y sociedades mercantiles de la Entidad Local', y sin que la misma suponga detrimento de los servicios prestados.

Cuarto. Mediante moción del concejal delegado de Formación y Empleo de fecha 2 de febrero de 2023 se insta a iniciar los trámites oportunos para aprobar dicha transferencia, obrando al expediente asimismo tanto el informe de necesidad de la misma, como el documento contable del sistema de información contable municipal 'SEDA', por importe total de 2.622.195,58 €, con número de expediente contable GASTOS/2023/0000017388, y número de documento contable 6000038389, fase ADO, con cargo a la aplicación presupuestaria 2023 IF650 24100 44900 'Otras transferencias a entes públicos y sociedades mercantiles de la Entidad Local', distribuyéndose en el documento contable los importes según el calendario trimestral de pagos previsto para la aportación a realizar por el Ayuntamiento de València, con el siguiente detalle:

Signat electrònicament per:

Antefirma	Nom	Data	Emissor cert	Núm. sèrie cert
SECRETARI GENERAL DE L'ADMINISTRACIÓ MUNICIPAL	FRANCISCO JAVIER VILA BIOSCA	20/02/2023	ACCVCA-120	15265885243444382578 9373589409460597569

Id. Document: Qz5W vJBk 1m0j 7W7d Xv99 3XVV eKs=
CÒPIA INFORMATIVA (NO VERIFICABLE EN SEU ELECTRÒNICA)

- Primer trimestre 2023 (marzo); 655.548,90 €

- Segundo trimestre 2023 (junio); 655.548,90 €

- Tercer trimestre 2023 (septiembre); 655.548,89 €

- Cuarto trimestre 2023 (diciembre); 655.548,89 €

- Total: 2.622.195,58 €

Quinto. La Intervención General del Ayuntamiento de València, Servicio Fiscal Gastos, ha fiscalizado de conformidad la propuesta de acuerdo.

A los anteriores hechos son de aplicación los siguientes:

Fundamentos de Derecho

Primero. Acuerdo plenario de fecha 22 de diciembre de 2022, el cual aprobó definitivamente el Presupuesto general del Ayuntamiento de València para el año 2023, en especial, base 8.2.3.b) de las de Ejecución de dicho Presupuesto.

Segundo. Bases 19ª.a) y 30ª de las de ejecución del vigente Presupuesto municipal 2023.

Tercero. Artículos 213 y siguientes del Texto Refundido de la Ley Reguladora de las Haciendas Locales, Real Decreto Legislativo 2/2004, de 5 de marzo, que establecen el control y la fiscalización interna por la Intervención General de todos los actos, documentos y expedientes de los que se deriven derechos y obligaciones de contenido económico. Así como la base 21ª de las de Ejecución del vigente Presupuesto municipal 2023.

Cuarto. La competencia respecto de la materia corresponde a la Junta de Gobierno Local, de conformidad con lo dispuesto en el artículo 127.1.g) de la Ley 7/1985, de 2 de abril, Reguladora de las Bases de Régimen Local.

De conformidad con los anteriores hechos y fundamentos de Derecho, se acuerda:

Único. Autorizar y disponer el gasto y reconocer la obligación de pago en concepto de transferencia de financiación corriente de la anualidad 2023, para sostener los gastos de funcionamiento de su actividad, a favor de la entidad dependiente del Ayuntamiento de València Fundación València Activa del Pacto para el Empleo de la Ciudad de València, con CIF G97600324, al objeto de financiar el funcionamiento de la actividad de dicha entidad durante el ejercicio 2023, por importe total de 2.622.195,58 €, con cargo a la aplicación presupuestaria del Servicio de Formación y Empleo 2023 IF650 24100 44900 'Otras transferencias a entes públicos y sociedades mercantiles de la Entidad Local', según expediente contable de gastos número GASTOS/2023/0000017388, número de documento contable 6000038389, fase ADO, y el calendario trimestral de cobros previsto según documento de fecha 11 de enero de 2023, presentado en fecha 1 de febrero de 2023 por la persona representante legal de la Fundación València Activa del Pacto para el Empleo de la Ciudad de València."

Signat electrònicament per:

Antefirma	Nom	Data	Emissor cert	Núm. sèrie cert
SECRETARI GENERAL DE L'ADMINISTRACIÓ MUNICIPAL	FRANCISCO JAVIER VILA BIOSCA	20/02/2023	ACCVCA-120	15265885243444382578 9373589409460597569

Id. Document: Qz5W vJBk 1m0j 7W7d Xv99 3XVV eKs=
CÒPIA INFORMATIVA (NO VERIFICABLE EN SEU ELECTRÒNICA)

42	RESULTAT: APROVAT
EXPEDIENT: E-02230-2023-000033-00	PROPOSTA NÚM.: 1
ASSUMPTE: SERVICI D'IGUALTAT I POLÍTIQUES INCLUSIVES. Proposa aprovar una modificació per transferència de crèdits.	

"HECHOS

Primero. En el ámbito de las competencias que tiene atribuidas la Concejalía en promoción de la igualdad entre mujeres y hombres, así como contra la violencia de género, por la Delegación de Igualdad y Políticas de Género y LGTBI, se pretende realizar acciones en cumplimiento del Plan de Marco de Igualdad, aprobado por el Pleno del Ayuntamiento de València en sesión de fecha 27 de septiembre de 2018.

Segundo. Se necesita llevar a cabo infraestructuras en igualdad relacionadas con una nueva inversión y que asciende a 19.262,90 €, sin que esté consignado este gasto en la actual aplicación KD610 23100 62200 2022/00081, advirtiéndose que lo que está disponible en estos momentos es insuficiente.

Se trata de infraestructuras necesarias y que deben acometerse antes de que finalice el año.

Tercero. Se constata que existe crédito disponible en la aplicación KD610 23100 22799 para atender el gasto total de 19.262,90 €, por lo que procede una modificación de créditos por transferencia entre aplicaciones del mismo sector presupuestario KD610, por importe de 19.262,90 € causando baja en la aplicación 2023 KD610 23100 22799 y alta en la aplicación 2023 KD610 23100 62200 2022/00081 para llevar a cabo las infraestructuras necesarias.

Cuarto. Se constata que la mencionada baja no causa detrimento en el Servicio, en consecuencia, el Servicio Económico-Presupuestario ha emitido informe favorable en fecha 02/02/2023.

FUNDAMENTOS DE DERECHO

Primero. De acuerdo con lo que establecen las Bases de Ejecución del Presupuesto, la modificación que se propone es del tipo Transferencia de Créditos, y el órgano competente para la aprobación de este tipo de modificación presupuestaria es la Junta de Gobierno Local, de acuerdo con la Base 10ª.5 de ejecución del Presupuesto, apartado b.2) 'Cuando la transferencia se realice entre aplicaciones de la misma área de gasto, estén o no dentro del mismo capítulo'.

Segundo. El expediente cumple igualmente la Base 11ª.3 de las de ejecución del Presupuesto, así como el art. 180 del Real Decreto Legislativo 2/2004, de 5 de marzo de 2004, que aprueba el texto refundido de la Ley de Haciendas Locales, y el art. 41 del Real Decreto 500/1990, de 20 de abril, respecto a las limitaciones que se establecen a las transferencias de créditos.

De conformidad con los anteriores hechos y fundamentos de Derecho, se acuerda:

Signat electrònicament per:

Antefirma	Nom	Data	Emissor cert	Núm. sèrie cert
SECRETARI GENERAL DE L'ADMINISTRACIÓ MUNICIPAL	FRANCISCO JAVIER VILA BIOSCA	20/02/2023	ACCVCA-120	15265885243444382578 9373589409460597569

Id. Document: Qz5W vJBk 1m0j 7W7d Xv99 3XVV eKs=
CÒPIA INFORMATIVA (NO VERIFICABLE EN SEU ELECTRÒNICA)

Único. Aprobar la 12ª Modificación por Transferencia de Crédito según expediente contable MCRED/2023/0030000035, documento 100000168, con el siguiente detalle:

ALTA

KD610 23100 62200 2022/00081…….. 19.262,90 €

'INV.NVA.EDIF.OT.CONSTRUC./INVERSIONES'

BAJA

KD610 23100 22799……..... 19.262,90 €

'OTROS.TRABAJOS REALIZADOS POR OTRAS EMPRESAS Y PROF'."

43	RESULTAT: APROVAT
EXPEDIENT: E-02250-2022-001523-00	PROPOSTA NÚM.: 2
ASSUMPTE: SERVICI DE COOPERACIÓ AL DESENVOLUPAMENT I MIGRACIÓ. Proposa modificar l'acord de la Junta de Govern Local de 29 de desembre de 2022, pel qual es va aprovar la concessió d'una subvenció a España con Acnur per al desenvolupament d'un projecte d'ajuda humanitària.	

"HECHOS

Por acuerdo de Junta de Gobierno Local de fecha 29 de diciembre de 2022, n.º orden 96, se aprobó la concesión de subvención para proyecto de ayuda humanitaria a favor de la entidad ESPAÑA CON ACNUR, con CIF n.º G80757560, para desarrollar el proyecto 'PROTECCIÓN Y ACCESO A SERVICIOS DE SALUD DE CALIDAD PARA LA PROBLACIÓN SUDANESA REFUGIADA EN CHAD', estableciéndose que tendrá una duración máxima de 12 meses. El periodo de ejecución estará comprendido entre el 1 de enero de 2022 y 3l de diciembre de 2022.

El gasto se autorizó y dispuso con cargo a la aplicación presupuestaria KI590 23100 48910, por un importe de 30.000,00 €, expediente contable GASTOS/2022/0000389363 y documento contable 6000033013.

Cabe indicar que hubo un error en el periodo de ejecución del proyecto indicado en los hechos, siendo el periodo de ejecución el que se indica en el acuerdo de aprobación del régimen jurídico de las subvenciones de Acción Humanitaria 2022, de fecha 23 de junio de 2022, en su punto Ñ. FORMA Y PLAZO DE REALIZACIÓN DE LA ACTIVIDAD, donde se señala: '*El periodo de ejecución de los proyectos tendrá una duración máxima de 12 meses y deberá estar comprendido entre el 1 de enero del 2022 y los 14 meses posteriores a la percepción de los fondos*'.

FUNDAMENTOS DE DERECHO

Signat electrònicament per:

Antefirma	Nom	Data	Emissor cert	Núm. sèrie cert
SECRETARI GENERAL DE L'ADMINISTRACIÓ MUNICIPAL	FRANCISCO JAVIER VILA BIOSCA	20/02/2023	ACCVCA-120	15265885243444382578 9373589409460597569

Id. Document: Qz5W vJBk 1m0j 7W7d Xv99 3XVV eKs=
CÒPIA INFORMATIVA (NO VERIFICABLE EN SEU ELECTRÒNICA)

ÚNICO. Resulta de aplicación el artículo 109.2 de la Ley 39/2015, de 1 de octubre, de Procedimiento Administrativo Común de las Administraciones Públicas, dicho artículo señala que las Administraciones públicas podrán, asimismo, rectificar en cualquier momento, de oficio o a instancia de los interesados, los errores materiales de hecho o aritméticos existentes en sus actos.

De conformidad con los anteriores hechos y fundamentos de Derecho, se acuerda:

Único. Modificar el punto Primero y Tercero de los Hechos del acuerdo de la Junta de Gobierno Local de fecha 29 de diciembre de 2022, n.º orden 96, por el que se aprobó la subvención de ayuda humanitaria por importe de treinta mil euros (30.000 €) a favor de la entidad ESPAÑA CON ACNUR, con CIF G80757560, para el desarrollo del proyecto 'Protección y acceso a servicios de salud de calidad para la población sudanesa refugiada en Chad', con cargo a la aplicación presupuestaria KI590 23100 48910, por un importe de 30.000 €, quedando de la siguiente manera:

'HECHOS

PRIMERO. El expediente se inicia mediante solicitud de subvención de Acción Humanitaria 2022, presentada el 15 de julio de 2022, con número de registro I 00118 2022 0142752 por la entidad ESPAÑA CON ACNUR, con CIF G80757560, para desarrollar el proyecto 'PROTECCIÓN Y ACCESO A SERVICIOS DE SALUD DE CALIDAD PARA LA POBLACIÓN SUDANESA REFUGIADA EN CHAD'. El periodo de ejecución de los proyectos tendrá una duración máxima de 12 meses y deberá estar comprendido entre el 1 de enero de 2022 y los 14 meses posteriores a la percepción de los fondos.

TERCERO. A la vista del proyecto de acción humanitaria presentado por ESPAÑA CON ACNUR, con CIF G80757560, por el Servicio de Cooperación al Desarrollo se emite informe favorable a la cofinanciación de dicho proyecto, que se ejecutará entre el 1 de enero de 2022 y los 14 meses posteriores a la percepción de los fondos. La propuesta planteada por la organización ha obtenido en el proceso de valoración una puntuación de 86.00 puntos de un total de 100'."

44	RESULTAT: APROVAT
EXPEDIENT: E-01404-2022-000032-00	PROPOSTA NÚM.: 2
ASSUMPTE: SERVICI DE POLICIA LOCAL. Proposa declarar l'arxiu per caducitat de l'expedient disciplinari incoat a un agent de la Policia Local.	

"Tramitado el expediente disciplinario 01404/2022/32, referencia Gab. Jurídico 11/22, incoado por acuerdo de la Junta de Gobierno Local de fecha 08/07/2022, vistas las actuaciones, se determinan los siguientes:

ANTECEDENTES DE HECHO

PRIMERO. Por el comisario de la 4ª UDI, con fecha 20 de junio de 2022 se informó sobre la pérdida de la documentación profesional consistente en carnet profesional, placa del

Signat electrònicament per:

Antefirma	Nom	Data	Emissor cert	Núm. sèrie cert
SECRETARI GENERAL DE L'ADMINISTRACIÓ MUNICIPAL	FRANCISCO JAVIER VILA BIOSCA	20/02/2023	ACCVCA-120	15265885243444382578 9373589409460597569

Id. Document: Qz5W vJBk 1m0j 7W7d Xv99 3XVV eKs=
CÒPIA INFORMATIVA (NO VERIFICABLE EN SEU ELECTRÒNICA)

Cuerpo de la Policía Local de València y tarjeta de acceso a los sistemas informáticos del Ayuntamiento de València, del agente de Policía Local con NIP ******, ******, acompañando la denuncia formulada por el agente ante la Comisaría de València-Abastos del Cuerpo Nacional de Policía.

SEGUNDO. En consecuencia, la Junta de Gobierno Local, el día 8 de julio de 2022 acordó incoar expediente disciplinario para determinar los hechos, circunstancias y posible responsabilidad disciplinaria en la que, en su caso, hubiera podido incurrir el agente de Policía Local.

TERCERO. Siguiendo los trámites legales previstos, el día 26 de octubre, previamente citado para ello, fue oído en declaración el expedientado sobre los hechos que motivaron la incoación del expediente, quedando unida al mismo el acta declaratoria; dictándose propuesta de resolución de fecha 28/10/2022 que fue notificada el día 10 de enero de 2023, habiendo transcurrido el plazo para efectuar alegaciones sin formular ninguna.

CUARTO. No constan antecedentes desfavorables en el expediente personal del expedientado.

Con estos antecedentes, se determinan los siguientes:

HECHOS

ÚNICO. Se aceptan los hechos declarados probados en la propuesta de resolución que ahora se reproducen:

'*Probado y así se declara que, el día 6 de junio del presente año, encontrándose en su domicilio el expedientado, sufrió un fuerte cólico nefrítico que obligó a su traslado de urgencia a un centro hospitalario, y tras ser atendido, después de varias horas, notó en falta su cartera donde portaba el carnet profesional y la placa emblema del Cuerpo de la Policía Local de València con su número de agente, por lo que dedujo que la extravió durante el ajetreado trayecto desde su domicilio al hospital, sin poder precisar en qué momento ocurrió.*

En cuanto lo permitió su estado clínico realizó intensas gestiones tendentes a la recuperación o hallazgo de la cartera y al resultar infructuosas, dio cuenta a sus superiores de lo ocurrido, formulando posteriormente la pertinente denuncia en la Comisaría de Policía Nacional de Abastos'.

A los anteriores hechos, les son de aplicación los siguientes:

FUNDAMENTOS DE DERECHO

I. Es competencia de la Junta de Gobierno Local, de conformidad con el art. 127.1.h) de la Ley 7/85, de 2 de abril, reguladora de las bases del Régimen Local.

II. El procedimiento a seguir es el previsto en los artículos 124, siguientes y concordantes del Reglamento de la Policía Local de València y artículos 17, 19, 26, siguientes y concordantes de la Ley Orgánica 4/2010, de 20 de mayo, del Régimen disciplinario del Cuerpo Nacional de

Signat electrònicament per:

Antefirma	Nom	Data	Emissor cert	Núm. sèrie cert
SECRETARI GENERAL DE L'ADMINISTRACIÓ MUNICIPAL	FRANCISCO JAVIER VILA BIOSCA	20/02/2023	ACCVCA-120	15265885243444382578 9373589409460597569

Id. Document: Qz5W vJBk 1m0j 7W7d Xv99 3XVV eKs=
CÒPIA INFORMATIVA (NO VERIFICABLE EN SEU ELECTRÒNICA)

Policía y Ley 17/2017, de 13 de diciembre, de Generalitat, de Coordinación de Policías Locales de la Comunidad Valenciana.

III. Se aceptan los fundamentos expuestos en la propuesta de resolución que ahora se dan por reproducidos.

Ciertamente, dadas las circunstancias en que se produce la pérdida de la cartera, no puede reprochársele al expedientado falta de diligencia alguna, pues es sabido que ante el sufrimiento de un cólico nefrítico, debido al fuerte dolor que se padece, se produce la anulabilidad de la normal capacidad con la que se comporta habitualmente una persona. Tras la atención hospitalaria, superada la crisis nefrítica, llevó a cabo cuantos actos fueron precisos para mitigar todo lo posible la pérdida, formulando la pertinente denuncia ante el Cuerpo Nacional de Policía y dando cuenta de lo sucedido a sus superiores jerárquicos.

IV. Aún así, en el hipotético caso de existir algún tipo de responsabilidad disciplinaria en la conducta del expedientado sería de carácter leve, y habiéndose producido los hechos el día 6 de junio de 2022, al incoarse el expediente el 8 de julio de 2022, resulta que había transcurrido el plazo de un mes establecido para la prescripción de las infracciones leves en los artículos 15 y 104 de las citadas Leyes 4/2010 y 17/2017. Igualmente ha transcurrido el plazo de caducidad del procedimiento al transcurrir mas de 6 meses desde su incoación, según establece el artículo 46 de la Ley Orgánica 4/2010.

En consecuencia, de acuerdo con el artículo 14 de la LO 4/2010 quedaría extinguida la posible e hipotética responsabilidad disciplinaria, y es por ello que, sin entrar en el fondo del asunto, de acuerdo con el artículo 26 del mismo texto legal, procede la conclusión del procedimiento con archivo de las actuaciones.

De conformidad con los anteriores hechos y fundamentos de Derecho, se acuerda:

Único. Declarar la caducida del expediente disciplinario incoado mediante acuerdo de la Junta de Gobierno Local de fecha 8 de julio de 2022 al funcionario de Policía Local con NIP ******, ******, y el archivo del mismo sin deducir responsabilidad disciplinaria al quedar extinguida por prescripción."

45	RESULTAT: APROVAT	
EXPEDIENT: E-01404-2022-000026-00		PROPOSTA NÚM.: 2
ASSUMPTE: SERVICI DE POLICIA LOCAL. Proposa declarar l'arxiu de l'expedient disciplinari incoat a un oficial de la Policia Local.		

"Vistas las actuaciones obrantes en el expediente disciplinario 01404/2022/26, se determinan los siguientes:

ANTECEDENTES

I. Se incoó expediente disciplinario mediante acuerdo de la Junta de Gobierno Local de fecha 10 de junio de 2022, al objeto de determinar los hechos y la consecuente posible responsabilidad disciplinaria dimanante de la conducta del oficial de la Policía Local de València

Signat electrònicament per:

Antefirma	Nom	Data	Emissor cert	Núm. sèrie cert
SECRETARI GENERAL DE L'ADMINISTRACIÓ MUNICIPAL	FRANCISCO JAVIER VILA BIOSCA	20/02/2023	ACCVCA-120	15265885243444382578 937358940946059756 9

Id. Document: Qz5W vJBk 1m0j 7W7d Xv99 3XVV eKs=
CÒPIA INFORMATIVA (NO VERIFICABLE EN SEU ELECTRÒNICA)

******, con NIP ******, por la utilización de medios o recursos inherentes a la función policial para usos no relacionadas con el servicio o con ocasión de éste sin que medie causa justificada.

II. En el curso del expediente se practicó la prueba acordada, consistente en la aportación del informe dando cuenta de los hechos emitido por la Policía Local de Pobla de Valbona, así como la declaración del expedientado que tuvo lugar el pasado día 28 de junio de 2022 y que igualmente consta en el expediente.

III. Con fecha 30 de junio de 2022, por parte del instructor del expediente, se dictó propuesta de resolución, notificada al agente en fecha 8 de julio de 2022, sin que se haya efectuado alegación alguna por parte de éste en el plazo concedido al efecto.

De los anteriores antecedentes, se determinan los siguientes:

HECHOS

PRIMERO. Se aceptan los hechos declarados probados en la propuesta de resolución que ahora se reproducen:

'***PRIMERO.*** *Se declara expresamente probado, que el pasado día 16 de abril de 2022, el oficial de Policía Local con NIP ******, D. ******, se encontraba en el domicilio de sus cuñados cuando su mujer y su cuñada se personaron en dicho inmueble portando ambas un polo de la uniformidad de la Policía Local de Ribarroja del Turia. Éstas indicaron que habían encontrado los polos, a lo que el oficial les indicó que se los quitasen, dando por zanjado el asunto. Momentos después, alrededor de 15 minutos más tardes, volvieron a entrar al domicilio su mujer y cuñada, sin saber aquél que habían salido a la calle, informando que unos agentes de Policía Local de La Pobla de Vallbona les había parado y confeccionado sendas denuncias contra la ley de Seguridad Ciudadana por llevar el uniforme.*

SEGUNDO. *A los hechos descritos en el apartado anterior se llega tras el examen en conjunto de la prueba practicada, existiendo coherencia entre la declaración del expedientado y los informes que obran en el expediente.*

TERCERO. *No constan antecedentes desfavorables en el expediente personal del expedientado que pudieran ser tenidos en cuenta*'.

SEGUNDO. En la tramitación del expediente disciplinario se han observado todas las prescripciones legales.

A los anteriores hechos, le son de aplicación los siguientes:

FUNDAMENTOS DE DERECHO

I. Es competencia de la Junta de Gobierno Local, acordar la sanción de los funcionarios del Ayuntamiento, de conformidad con lo dispuesto en el art. 127.1.h) de la Ley 7/85, de 2 de abril, Reguladora de las Bases del Régimen Local.

Signat electrònicament per:

Antefirma	Nom	Data	Emissor cert	Núm. sèrie cert
SECRETARI GENERAL DE L'ADMINISTRACIÓ MUNICIPAL	FRANCISCO JAVIER VILA BIOSCA	20/02/2023	ACCVCA-120	15265885243444382578 9373589409460597569

Id. Document: Qz5W vJBk 1m0j 7W7d Xv99 3XVV eKs=
CÒPIA INFORMATIVA (NO VERIFICABLE EN SEU ELECTRÒNICA)

II. El procedimiento a seguir es el previsto en los artículos 17 y siguientes de la Ley Orgánica 4/2010, de 20 de mayo, del Régimen disciplinario del Cuerpo Nacional de Policía, y en el artículo 123 y siguientes del Reglamento de la Policía Local de València, aprobado en Pleno del Ayuntamiento de fecha 30 de diciembre de 1999 y publicado en el DOGV número 3793, de 14 de julio de 2000.

III. Se aceptan los fundamentos de Derecho expuestos en la propuesta de resolución que ahora se reproducen:

I. El principio de tipicidad viene recogido en el artículo 25.1 de la Constitución Española que indica '*nadie puede ser condenado o sancionado por acciones u omisiones que en el momento de producirse no constituyan delito, falta o infracción administrativa, según la legislación vigente en aquel momento*'. Así este artículo incorpora según reiterada doctrina del Tribunal Constitucional, una doble garantía: la primera, de orden material y alcance absoluto, tanto por lo que se refiere al ámbito estrictamente penal como al de las sanciones administrativas, que se traduce en la imperiosa necesidad de la predeterminación normativa de las conductas ilícitas y las sanciones correspondientes; la segunda, de carácter formal, referida al rango necesario de las normas tipificadoras de aquellas conductas y reguladoras de las sanciones, que ha de ser ley en sentido formal (SSTC 8/1981, SSTC 8/1981, de 30 de marzo; 159/1986, de 16 de diciembre; 2/1987, de 21 de enero; 42/1987, de 7 de abril, 150/1989, de 25 de septiembre; 83/1990, de 4 de mayo; 305/1993, de 25 de octubre, y 276/2000, de 16 de noviembre, entre muchas). Del mismo modo y enlazando con este principio de tipicidad recogido en la Constitución Española, la Ley 40/2015, de 1 de octubre, de Régimen Jurídico del Sector Público, en su artículo 27 expresamente recoge el principio de tipicidad, indicando que '*Sólo constituyen infracciones administrativas las vulneraciones del ordenamiento jurídico previstas como tales infracciones por una Ley, sin perjuicio de lo dispuesto para la Administración Local en el Título XI de la Ley 7/1985, de 2 de abril*'.

En el caso que nos ocupa, a la vista de los hechos declarados probados, no se puede más que concluir que la conducta del expedientado no tiene reproche alguno en materia sancionadora. Así, el oficial con NIP ******, D. ******, actuó con la diligencia debida y exigible, pues se encontró con que su mujer y su cuñada estaban portando unas prendas de la uniformidad de la Policía Local de Ribarroja del Turia. Teniendo el conocimiento de que dicha actuación no era adecuada y podía ser susceptible de infracciones administrativas, les indicó que se quitasen dichas prendas, dando por zanjado el asunto. Y no puede ser reprochable que haciendo caso omiso a sus indicaciones, volvieran a salir a la vía pública portando dichas prendas de uniformidad policial, conducta que no pudo evitar. Todo esto no lleva más que a concluir, que su conducta no resulta merecedora de reproche disciplinario, al no existir en la conducta del expedientado, actitud o respuesta que pueda ser tipificada como infracción alguna regulada en las normas que recogen el régimen disciplinario de los miembros de los cuerpos de policías locales.

II. El artículo 17 de la Ley Orgánica 4/2010, del Reglamento de Régimen Disciplinario del Cuerpo Nacional de Policía 4/2010, de 20 de mayo, recoge los principios inspiradores del procedimiento disciplinario, y entre ellos se encuentran el de '*legalidad, impulso de oficio, imparcialidad, agilidad, eficacia, publicidad, contradicción, irretroactividad,* ***tipicidad****, responsabilidad, proporcionalidad y concurrencia de sanciones, y comprende esencialmente los derechos a la presunción de inocencia, información, defensa y audiencia*'.

Signat electrònicament per:

Antefirma	Nom	Data	Emissor cert	Núm. sèrie cert
SECRETARI GENERAL DE L'ADMINISTRACIÓ MUNICIPAL	FRANCISCO JAVIER VILA BIOSCA	20/02/2023	ACCVCA-120	15265885243444382578 9373589409460597569

Id. Document: Qz5W vJBk 1m0j 7W7d Xv99 3XVV eKs=
CÒPIA INFORMATIVA (NO VERIFICABLE EN SEU ELECTRÒNICA)

III. El artículo 26 de la Ley Orgánica 4/2010, del Reglamento de Régimen Disciplinario del Cuerpo Nacional de Policía 4/2010, de 20 de mayo, indica que '*Si en cualquier fase del procedimiento el instructor deduce la inexistencia de responsabilidad disciplinaria o de pruebas adecuadas para fundamentarla, propondrá una resolución por la que se ordene el archivo de las actuaciones, en la que expresará las causas que la motivan, para que el órgano que lo hubiera incoado resuelva lo procedente*'.

De conformidad con los anteriores hechos y fundamentos de Derecho, se acuerda:

Único. Declarar el ARCHIVO del expediente disciplinario incoado mediante acuerdo de la Junta de Gobierno Local de fecha 10 de junio de 2022, al oficial con NIP ******, D. ******, y ello al no deducirse de los hechos declarados probados, responsabilidad disciplinaria alguna."

46	RESULTAT: APROVAT
EXPEDIENT: E-01404-2022-000051-00	PROPOSTA NÚM.: 2
ASSUMPTE: SERVICI DE POLICIA LOCAL. Proposa declarar l'arxiu de l'expedient disciplinari incoat a un agent de la Policia Local.	

"Vistas las actuaciones obrantes en el expediente disciplinario 01404/2022/51, se determinan los siguientes:

ANTECEDENTES

I. Se incoó expediente disciplinario mediante acuerdo de la Junta de Gobierno Local de fecha 25 de noviembre de 2022, al objeto de determinar los hechos y la consecuente posible responsabilidad disciplinaria dimanante de la conducta del agente de la Policía Local de València con NIP ******, ******, por una presunta falta de consideración a unos agentes de Policía Local de la localidad de Tavernes de la Valldigna en una intervención que tuvo lugar en dicha población el pasado 7 de noviembre de 2022.

II. En el curso del expediente se practicó la prueba acordada, consistente en la aportación del informe de los agentes de la localidad de Tavernes de la Valldigna, la declaración del expedientado que tuvo lugar el pasado día 14 de diciembre de 2022 y la declaración de los agentes de Tavernes de la Valldigna que tuvo lugar el día 10 de enero de 2023 y que igualmente constan en el expediente.

III. Con fecha 10 de enero de 2023, por parte del instructor del expediente, se dictó propuesta de resolución, notificada al agente en fecha 16 de enero de 2023, sin que se haya efectuado alegación alguna por parte de éste en el plazo concedido al efecto.

De los anteriores antecedentes, se determinan los siguientes:

HECHOS

PRIMERO. Se aceptan los hechos declarados probados en la propuesta de resolución que ahora se reproducen:

Signat electrònicament per:

Antefirma	Nom	Data	Emissor cert	Núm. sèrie cert
SECRETARI GENERAL DE L'ADMINISTRACIÓ MUNICIPAL	FRANCISCO JAVIER VILA BIOSCA	20/02/2023	ACCVCA-120	15265885243444382578 9373589409460597569

Id. Document: Qz5W vJBk 1m0j 7W7d Xv99 3XVV eKs=
CÒPIA INFORMATIVA (NO VERIFICABLE EN SEU ELECTRÒNICA)

'***PRIMERO.*** *Se declara expresamente probado, que el pasado día 7 de noviembre de 2022 alrededor de las 2.30 horas de la madrugada, el agente con NIP ****** se encontraba a bordo de un vehículo debidamente estacionado en la playa de Tavernes de la Valldigna, hablando con otra persona. Una dotación de la Policía Local de dicha población, al ver el vehículo estacionado con dos personas en el interior, detuvo el vehículo policial y procedió a la identificación de los ocupantes. En ese momento de requerir las identificaciones, el expedientado mostró su extrañeza a la actuación, debido a que se encontraban tranquilamente en el vehículo sin realizar ninguna conducta sospechosa, indicándoles a los actuantes que no tenían motivo alguno para proceder a dicha identificación. Los agentes actuantes explicaron la situación de escalos y robos que se habían producido por la zona semanas antes, y uno de ellos reconoció sin ningún género de dudas a la ocupante del vehículo puesto que había tenido una intervención con ella hacía unos meses, e igualmente pudo reconocer al expedientado al recordar que meses antes había tenido una intervención con él habiéndole denunciado por no haber pasado la ITV el vehículo que conducía. Igualmente el expedientado declaró que al menos uno de los intervinientes le conocía por la circunstancia anteriormente indicada.*

SEGUNDO. *A los hechos descritos en el apartado anterior se llega tras el examen en conjunto de la prueba practicada, existiendo coherencia entre la declaración del expedientado y los informes que obran en el expediente.*

TERCERO. *No constan antecedentes desfavorables en el expediente personal del expedientado que pudieran ser tenidos en cuenta*'.

SEGUNDO. En la tramitación del expediente disciplinario se han observado todas las prescripciones legales.

A los anteriores hechos, le son de aplicación los siguientes:

FUNDAMENTOS DE DERECHO

I. Es competencia de la Junta de Gobierno Local, acordar la sanción de los funcionarios del Ayuntamiento, de conformidad con lo dispuesto en el art. 127.1.h) de la Ley 7/85, de 2 de abril, Reguladora de las Bases del Régimen Local.

II. El procedimiento a seguir es el previsto en los artículos 17 y siguientes de la Ley Orgánica 4/2010, de 20 de mayo, del Régimen disciplinario del Cuerpo Nacional de Policía, y en el artículo 123 y siguientes del Reglamento de la Policía Local de València, aprobado en Pleno del Ayuntamiento de fecha 30 de diciembre de 1999 y publicado en el DOGV número 3793 de 14 de julio de 2000.

III. Se aceptan los fundamentos de Derecho expuestos en la propuesta de resolución que ahora se reproducen:

'***I.*** *El principio de tipicidad viene recogido en el artículo 25.1 de la Constitución Española que indica 'nadie puede ser condenado o sancionado por acciones u omisiones que en el momento de producirse no constituyan delito, falta o infracción administrativa, según la legislación vigente en aquel momento*'. *Así este artículo incorpora según reiterada doctrina del Tribunal Constitucional, una doble garantía: la primera, de orden material y alcance absoluto,*

Signat electrònicament per:

Antefirma	Nom	Data	Emissor cert	Núm. sèrie cert
SECRETARI GENERAL DE L'ADMINISTRACIÓ MUNICIPAL	FRANCISCO JAVIER VILA BIOSCA	20/02/2023	ACCVCA-120	15265885243444382578 9373589409460597569

Id. Document: Qz5W vJBk 1m0j 7W7d Xv99 3XVV eKs=
CÒPIA INFORMATIVA (NO VERIFICABLE EN SEU ELECTRÒNICA)

tanto por lo que se refiere al ámbito estrictamente penal como al de las sanciones administrativas, que se traduce en la imperiosa necesidad de la predeterminación normativa de las conductas ilícitas y las sanciones correspondientes; la segunda, de carácter formal, referida al rango necesario de las normas tipificadoras de aquellas conductas y reguladoras de las sanciones, que ha de ser ley en sentido formal (SSTC 8/1981, SSTC 8/1981, de 30 de marzo; 159/1986, de 16 de diciembre; 2/1987, de 21 de enero; 42/1987, de 7 de abril, 150/1989, de 25 de septiembre; 83/1990, de 4 de mayo; 305/1993, de 25 de octubre, y 276/2000, de 16 de noviembre, entre muchas). Del mismo modo y enlazando con este principio de tipicidad recogido en la Constitución Española, la Ley 40/2015, de 1 de octubre, de Régimen Jurídico del Sector Público, en su artículo 27 expresamente recoge el principio de tipicidad, indicando que 'Sólo constituyen infracciones administrativas las vulneraciones del ordenamiento jurídico previstas como tales infracciones por una Ley, sin perjuicio de lo dispuesto para la Administración Local en el Título XI de la Ley 7/1985, de 2 de abril'.

*En el caso que nos ocupa, nos encontramos con diferentes contradicciones en las tres declaraciones, tanto la del expedientado como la de los agentes intervinientes. Lo que da lugar, especialmente en el caso de las contradicciones que se producen en las declaraciones de los policías de Tavernes de la Valldigna, al sembrar dudas razonables sobre la veracidad de los hechos contenidos en el informe originario del presente expediente, y que pudieran derivar de una actuación por parte del expedientado que suponga algún tipo de infracción disciplinaria. A la vista de los hechos declarados probados extraídas de las declaraciones de los intervinientes, para uno de ellos, en concreto, el agente con NIP ******, no existe falta de colaboración, puesto que manifiesta que sí que se le exhibió el DNI así como cualquier otra documentación que le fuera solicitada. Por el contrario, el agente con NIP ******, manifiesta todo lo contrario, pues contradice la declaración de su compañero diciendo que tras serle solicitada la documentación al expedientado, en ningún momento exhibió ni el DNI ni el carnet de conducir. Por lo tanto, ante la posibilidad de una infracción al art. 98.x) de la Ley 17/2017, de coordinación de policías locales de la Comunitat Valenciana, y la clara contradicción en ambas declaraciones, procede no tener en consideración la posibilidad de dicha infracción.*

*Por lo que respecta ante la posibilidad alegada en el informe de una infracción del art. 99.f) de la misma ley al respecto de la exhibición de distintivos de identificación policial sin causa justificada por parte del expedientado, indicar que pese a que en la declaración de éste manifiesta no haber mostrado su identificación, sí que aparece en la declaración de ambos agentes intervinientes, que el mismo se identificó mostrando su acreditación policial, pero en ambos casos, los policías indican que a esa exhibición no le acompañó ningún tipo de coacción o frase que indicara que el hecho de mostrar la misma, estuviese fuera de lo contemplado por la normativa vigente, ya que entra dentro de una normalidad que el expedientado al ser identificado como un posible o presunto 'sospechoso' por los robos que se habían cometido por la zona, mostrase su credencial haciendo ver su condición de policía sin ninguna otra pretensión que pudiera derivarse de la declaración de los intervinientes. De igual manera al respecto del párrafo que aparece en el informe acusando al expedientado de que en la antigua intervención del mes de marzo y cito literalmente 'Ya habiendo intentado en su momento exhibir la credencial profesional para evadir la sanción de tráfico interpuesta por el agente', tanto del texto derivado del parte de intervención n.º 22/3479 de la Policía Local de Tavernes de Valldigna, como por lo declarado por el policía con NIP ****** a las preguntas del instructor, lo que se hace constar en dicho informe y anteriormente citado, es una apreciación totalmente subjetiva del agente y*

Signat electrònicament per:

Antefirma	Nom	Data	Emissor cert	Núm. sèrie cert
SECRETARI GENERAL DE L'ADMINISTRACIÓ MUNICIPAL	FRANCISCO JAVIER VILA BIOSCA	20/02/2023	ACCVCA-120	15265885243444382578 9373589409460597569

Id. Document: Qz5W vJBk 1m0j 7W7d Xv99 3XVV eKs=
CÒPIA INFORMATIVA (NO VERIFICABLE EN SEU ELECTRÒNICA)

por tanto no hay ningún hecho concreto ni probado que determine que el expedientado mostrara su credencial para evadir la sanción. Por ello, en este caso, tampoco se tiene en consideración lo manifestado en el informe originario del presente expediente.

*Con respecto a la presunta infracción al artículo 99.b) de la ley 17/2017 sobre una posible incorrección hacia los intervinientes por parte del expedientado, tal y como se ha indicado anteriormente, existen también algunas contradicciones en cuanto a la forma en que se produjeron las interacciones entre ambos policías con el expedientado, e incluso con las percepciones propias de los intervinientes. De forma que el agente con NIP ****** manifiesta que fue el primero en interaccionar con el expedientado, y que no percibió incorrecciones, sino falta de colaboración por el mero hecho de no querer identificarse. Sin embargo, este mismo agente indica que las incorrecciones o subidas de tono percibidas por ellos comenzaron cuando empezó a interactuar el agente con NIP ******, siendo que al parecer es éste el agente que ya había interactuado con el expedientado en otra ocasión en la que le denunció por no haber pasado la ITV en el mes de marzo. Y según la percepción subjetiva declarada por el agente con NIP ******, la actitud del expedientado lo que denotaba era una superioridad o menosprecio hacia el cuerpo de la policía local por tratarse de un municipio en comparación con las policías de la ciudad, manifestando este último agente que la voz era elevada pero que en ningún momento observó agresividad o insultos directos. Por otro lado, según las manifestaciones del agente con NIP ******, percibió una actitud chulesca definiendo la misma como que se encontraba el expedientado molesto con la situación, indicando para reforzar dicha actitud que la de la mujer fue en todo momento correcta. En este último apartado, si bien pudiera haber habido efectivamente una situación que al expedientado le hubiera hecho responder de forma molesta por entender que le estaban identificando aún a sabiendas de que le habían reconocido, y esto pudiera haber derivado a una respuesta en cierto modo de actitud no demasiado correcta por parte del expedientado, no se pueden obviar que al aparecer ciertas contradicciones no sólo en el desarrollo de la operativa de los dos policías, sino también en cómo y qué orden se fueron produciendo los hechos y asimismo, en cómo para uno si que se había mostrado identificación y para otro no, nos sumerge en una duda razonable de si la percepción de actitud de superioridad del expedientado pueda correlacionarse con una actitud de sentirse molesto ante unos hechos que pudiera considerar desproporcionados o fuera de lugar, puesto que entendía que se le había reconocido.*

En definitiva, por lo anteriormente indicado, no se puede determinar con claridad que la actitud del expedientado merezca reproche disciplinario alguno'.

De conformidad con los anteriores hechos y fundamentos de Derecho, se acuerda:

Único. Declarar el ARCHIVO del expediente disciplinario incoado mediante acuerdo de la Junta de Gobierno Local de fecha 25 de noviembre de 2022, al agente D. ******, con NIP ******, y ello al no deducirse de los hechos declarados probados, responsabilidad disciplinaria alguna."

47	RESULTAT: APROVAT
EXPEDIENT: E-01404-2023-000003-00	PROPOSTA NÚM.: 1
ASSUMPTE: SERVICI DE POLICIA LOCAL. Proposa incoar expedient disciplinari a un agent de la Policia Local.	

Signat electrònicament per:

Antefirma	Nom	Data	Emissor cert	Núm. sèrie cert
SECRETARI GENERAL DE L'ADMINISTRACIÓ MUNICIPAL	FRANCISCO JAVIER VILA BIOSCA	20/02/2023	ACCVCA-120	15265885243444382578 937358940946059756 9

Id. Document: Qz5W vJBk 1m0j 7W7d Xv99 3XVV eKs=
CÒPIA INFORMATIVA (NO VERIFICABLE EN SEU ELECTRÒNICA)

"**HECHOS**

PRIMERO. Mediante informe de fecha 30 de diciembre de 2022 emitido por el instructor del BS53 D. ****** (NIP ******), se pone en conocimiento de la Jefatura que el pasado día 29 de diciembre de 2022 sobre las 10 horas y estando en la cafetería de la Central de Policía Local, fue requerido por el gerente de la cafetería solicitándole éste que fueran dentro de la cocina, ya que una de las camareras, en concreto ******, quería contarle lo que le había ocurrido con uno de los alumnos del Ivaspe.

Así, le indicó que el alumno del que únicamente conocía su nombre, '******', le dijo que '¿Cuánto cobraba por servicio?', todo esto en presencia de otro alumno del Ivaspe con NIP ******, D. ******. Este último, al escuchar lo que le había dicho a la camarera, le recriminó dicho comportamiento diciéndole '¿Tú de qué vas?', contestando el anterior 'es que tengo las hormonas muy alteradas'. Ante esta situación, el instructor acudió junto con la camarera a la academia al objeto de entrevistarse con el coordinador del BS53, el instructor D. ******, con NIP ******, volviendo la camarera a repetir lo que había ocurrido, e identificando sin ningún género de dudas al alumno D. ******, con NIP ****** (alumno del grupo 3), como el que había proferido esas palabras a la camarera Sra. ******.

Estos hechos podrían determinar el incumplimiento de los deberes a los que los funcionarios de la Policía Local de València están obligados, y en consecuencia, podrían ser constitutivos de una infracción disciplinaria, por lo que procede la incoación de un expediente disciplinario a fin de determinar las circunstancias y posibles responsabilidades.

SEGUNDO. Para la instrucción del procedimiento, se propone el nombramiento del comisario de la Policía Local de València D. ******.

A los anteriores hechos, le son de aplicación los siguientes:

FUNDAMENTOS DE DERECHO

I. Es competente para la incoación de expedientes disciplinarios la Junta de Gobierno Local, de conformidad a lo dispuesto en el artículo 127.1.h) de la Ley 7/1985, de 2 de abril, reguladora de las Bases de Régimen Local.

II. El procedimiento a seguir es el establecido en los artículos 17 y siguientes de la Ley Orgánica 4/2010, de 20 de mayo, del Régimen disciplinario del Cuerpo Nacional de Policía, en virtud de lo dispuesto en la Disposición Final Sexta de dicho texto legal.

III. Los hechos podrían determinar el incumplimiento, por parte del agente reseñado, de los deberes que a los funcionarios de Policía Local de València les impone el art. 98 del Reglamento de la Policía Local de València, aprobado por el Ayuntamiento Pleno en sesión celebrada el día 30 de diciembre de 1999, así como podrían ser constitutivos de un atentado contra los principios básicos de actuación enumerados en el artículo 5 de la Ley Orgánica 2/86, de 13 de marzo, de Fuerzas y Cuerpos de Seguridad, y en consecuencia, una infracción disciplinaria de las establecidas en la Ley Orgánica 4/2010, de 20 de mayo, del Régimen disciplinario del Cuerpo Nacional de Policía, y en la Ley 17/2017, de 13 de diciembre, de la

Signat electrònicament per:

Antefirma	Nom	Data	Emissor cert	Núm. sèrie cert
SECRETARI GENERAL DE L'ADMINISTRACIÓ MUNICIPAL	FRANCISCO JAVIER VILA BIOSCA	20/02/2023	ACCVCA-120	15265885243444382578 937358940946059756 9

Id. Document: Qz5W vJBk 1m0j 7W7d Xv99 3XVV eKs=
CÒPIA INFORMATIVA (NO VERIFICABLE EN SEU ELECTRÒNICA)

Generalitat Valenciana, de Coordinación de las Policías Locales de la Comunitat Valenciana, por lo que procede la incoación de un expediente disciplinario a fin de determinar las circunstancias y las posibles responsabilidades.

De conformidad con los anteriores hechos y fundamentos de Derecho, se acuerda:

Primero. Incoar procedimiento disciplinario al agente de Policía Local con NIP ******, D. ******, para la comprobación de los hechos y exigencia de responsabilidades en las que haya podido incurrir como consecuencia de su conducta presuntamente irregular, consistente en un incumplimiento de los deberes básicos de los funcionarios de Policía Local de València.

Segundo. Nombrar instructor del expediente al comisario de la Policía Local de València D. ****** quien deberá designar secretario/a del mismo a un funcionario/a de este Ayuntamiento, debiendo notificar al expedientado la designación del instructor y secretario/a, al objeto de que pueda ejercer el derecho de recusación que reglamentariamente le alcance."

48	RESULTAT: APROVAT
EXPEDIENT: E-01101-2021-004188-00	PROPOSTA NÚM.: 3
ASSUMPTE: SERVICI DE PERSONAL. Proposa la transformació de lloc de treball d'auxiliar administratiu/iva en el Servici de Control Financer Permanent.	

"FETS

PRIMER. La Junta de Govern Local en data 3 de desembre del 2021 va acordar l'adscripció temporal, amb efectes des del dia 10 de desembre en el Servici de Control Financer Permanent de ******, funcionària interina de l'Escala: Administració General, Subescala: Auxiliar, Categoria: Auxiliar Administrativa i subgrup C2 de classificació professional, per a l'exercici de les funcions pròpies del lloc de treball que ocupa d'Auxiliar Administratiu/iva Atenció al Públic, posició 25002808 (referència número 3025), barem retributiu C2-15-500-500, mantenint inicialment les retribucions mensuals de la interessada mentre es tramitava la modificació de l'esmentat lloc de treball en el sentit que resultara definit com a lloc de treball d'Auxiliar Administratiu/iva, barem retributiu C2-15-361-361, a fi d'ajustar-lo les tasques que està previst que la Sra. ****** realitze en el Servici de Control Financer Permanent.

SEGON. Amb la implementació informàtica del Pressupost 2023 s'ha constatat que la modificació de l'esmentat lloc de treball no es va dur a terme, fet que, donat el temps transcorregut, no fa convenient la transformació del lloc de treball amb efectes 10 de desembre de 2021 vist que afectaria a les diferents Relacions de Llocs de Treball aprovades i publicades per esta Corporació des d'eixe moment.

En conseqüència, s'estima procedent en un primer moment i amb la major brevetat, amb l'objectiu de regularitzar el més prompte possible les retribucions de la interessada i causar-li el menor perjudici possible, transformar el lloc de treball ja esmentat d'Auxiliar Administratiu/iva Atenció al Públic, posició 25002808 (referència número 3025), en el sentit que resulte definit com a lloc de treball d'Auxiliar Administratiu/iva, pel que fa a l'exercici 2023, i adequar l'actual Relació de Llocs de Treball.

Signat electrònicament per:

Antefirma	Nom	Data	Emissor cert	Núm. sèrie cert
SECRETARI GENERAL DE L'ADMINISTRACIÓ MUNICIPAL	FRANCISCO JAVIER VILA BIOSCA	20/02/2023	ACCVCA-120	15265885243444382578 9373589409460597569

Id. Document: Qz5W vJBk 1m0j 7W7d Xv99 3XVV eKs=
CÒPIA INFORMATIVA (NO VERIFICABLE EN SEU ELECTRÒNICA)

Això sense perjuí de, en un segon moment, continuar la tramitació de l'expedient a di de regularitzar mitjançant descompte en nomina les retribucions de la interessada per la diferència entre el lloc de treball d'Auxiliar Administratiu/iva Atenció al Públic, barem retributiu C2-15-500-500, que ha percebut i el d'Auxiliar Administratiu/iva, barem retributiu C2-15-361-361, tasques del qual efectivament ha exercit en el període entre el 10 de desembre de 2021 i 31 de desembre de 2022.

TERCER. S'estima existeix crèdit suficient per a la transformació proposada, amb efectes des de l'1 de gener de 2023, excepte informe en sentit contrari del Servici Fiscal Gastos de la Intervenció General Municipal, donat que a la vista dels càlculs efectuats pel sistema informàtic de gestió de personal suposa un menor crèdit a l'aprovat en les AD's inicials del Pressupost per al 2023, en conseqüència s'estima procedeix declarar disponible crèdit per import de 1.559,89 € en les aplicacions pressupostàries 2023/CC100/93100/12105 i 16000 segons el lot número 70.

FONAMENTS DE DRET

PRIMER. Segons l'article 4 de la Llei 7/1985, de 2 d'abril, Reguladora de les Bases de Règim Local, en la seua qualitat d'Administracions Públiques de caràcter territorial, i dins de l'esfera de les seues competències, correspon als municipis, la potestat d'autoorganització.

SEGON. Les Bases 21 i 22 d'Execució del Pressupost de l'Ajuntament de València del 2023, respecte a la fiscalització de la proposta d'acord pel Servici Fiscal Gastos de la Intervenció General.

TERCER. D'acord amb l'Extrem 28 de la Relació de Llocs de Treball es consideraran llocs d'atenció exclusiva al públic aquells llocs de treball ocupats per personal administratiu i auxiliar administratiu l'única comesa dels quals, durant almenys el 75 % de la jornada, i durant tot l'any, és l'atenció presencial en què es gestionen i tramiten peticions dels interessats, resolent la sol·licitud, de manera que excedisca de la mera informació. I excepcionalment, quan la dita gestió es duga a terme de forma telefònica i supose la tramitació efectiva de domiciliacions, anul·lació de valors, emissió de documents d'ingrés, emissió de justificants de pagament i actualització de dades.

QUART. De conformitat amb el que es disposa en l'article 3, apartat 3, lletra d) del reial decret 128/2018, de 16 de març, pel qual es regula el règim jurídic dels funcionaris d'Administració Local amb habilitació de caràcter nacional, resulta preceptiva l'emissió d'informe previ de Secretaria, que s'entén emés en virtut de la conformitat prestada per secretaria a l'informe amb proposta d'acord, emés pel servici gestor, en els termes previstos en l'article 3, apartat 4 de la citada norma reglamentària.

CINQUÉ. En virtut de l'article 127.1.h) de la Llei 7/1985, Reguladora de les Bases de Règim Local, l'òrgan competent per a l'aprovació de la proposta d'acord és la Junta de Govern Local.

De conformitat amb els anteriors fets i fonaments de Dret, s'acorda:

Primer. Amb efectes des del dia 1 de gener del 2023, transformar el lloc de treball d'Auxiliar Administratiu/iva Atenció al Públic, posició 25002808 (referència número 3025),

Signat electrònicament per:

Antefirma	Nom	Data	Emissor cert	Núm. sèrie cert
SECRETARI GENERAL DE L'ADMINISTRACIÓ MUNICIPAL	FRANCISCO JAVIER VILA BIOSCA	20/02/2023	ACCVCA-120	15265885243444382578 9373589409460597569

Id. Document: Qz5W vJBk 1m0j 7W7d Xv99 3XVV eKs=
CÒPIA INFORMATIVA (NO VERIFICABLE EN SEU ELECTRÒNICA)

barem retributiu C2-15-500-500, que ocupa ******, funcionària interina de l'Escala: Administració General, Subescala: Auxiliar, Categoria: Auxiliar Administrativa i subgrup C2 de classificació professional, en el sentit que resulte definit com a lloc de treball d'Auxiliar Administratiu/iva, barem retributiu C2-15-361-361, a fi d'ajustar-lo a les tasques que que la Sra. ****** realitza en el Servici de Control Financer Permanent i, en conseqüència, modificar amb els mateixos efectes la Relació de Llocs de Treball d'esta Corporació.

Segon. Regularitzar amb els mateixos efectes, les retribucions mensuals de la interessada, d'acord amb el barem retributiu C2-15-361-361 assignat al lloc de treball d'Auxiliar Administratiu/iva.

Tercer. Declarar disponible crèdit per import de 1.559,89 € en les aplicacions pressupostàries 2023/CC100/93100/12105 i 16000 segons el lot número 70."

49	RESULTAT: APROVAT
EXPEDIENT: E-01101-2022-004923-00	PROPOSTA NÚM.: 1
ASSUMPTE: SERVICI DE PERSONAL. Proposa desestimar els recursos d'alçada i de reposició interposats en relació amb la convocatòria per a proveir en propietat cinquanta-tres places d'agents de Policia Local.	

"**FUNDAMENTOS DE HECHO**

PRIMERO. Por D. ****** se presenta, en el Registro General de Entrada de este Ayuntamiento (en adelante RGE), en fecha **08/01/2022**, instancia con número I-00118-2022-002700, adjuntando escrito en el que tras manifestar '*Que por el Ayuntamiento de València en fecha 3 de diciembre de 2021, se ha publicado en la Web en fecha posterior al 10 de diciembre, acordó el nombramiento como funcionarios de carrera, de los aspirantes propuestos por el tribunal selectivo en la oposición de oferta de empleo 2018 de agente de la Policía Local*', dentro del plazo legal interpone recurso de reposición en impugnación del indicado acuerdo, y posteriores, de nombramiento de los aspirantes propuestos por el tribunal de selección, de agentes de Policía Local como funcionarios de carrera, solicitando sea estimado, con nulidad de las resoluciones impugnadas por los argumentos expuestos en el recurso de reposición y en los de alzada ya presentados, con estimación de los recursos de alzada presentados , con todo lo demás a que haya lugar en derecho.

SEGUNDO. Por D. ****** se presentó, en el RGE, en fecha 23/11/2021, instancia con número I-00118-2021-00214524, adjuntando recurso de alzada en impugnación de los acuerdos del tribunal publicados en fecha 29 de octubre de 2021, impugnando además, las bases del proceso selectivo (en el apartado de reserva de plazas de favor de las mujeres), así como las resoluciones de nombramiento como funcionario de carrera, turno de movilidad, 'acuerdos que aún no se han emitido en el momento de presentación del recurso'.

TERCERO. Consultados los datos obrantes en el Servicio de Personal, de forma correlativa en el tiempo, en cuanto a los escritos presentados por el interesado (marcados en negrita), intercalando las actuaciones administrativas del expediente de tramitación de la

Signat electrònicament per:

Antefirma	Nom	Data	Emissor cert	Núm. sèrie cert
SECRETARI GENERAL DE L'ADMINISTRACIÓ MUNICIPAL	FRANCISCO JAVIER VILA BIOSCA	20/02/2023	ACCVCA-120	15265885243444382578 9373589409460597569

Id. Document: Qz5W vJBk 1m0j 7W7d Xv99 3XVV eKs=
CÒPIA INFORMATIVA (NO VERIFICABLE EN SEU ELECTRÒNICA)

convocatoria 01101/2019/1104 para la provisión de 53 plazas de agentes de Policía Local (turno de movilidad OPE 2018 y 2019), que se consideran relevantes para el supuesto, con el objeto de facilitar su comprensión, haciéndose constar numéricamente los siguientes:

1. Actuación. Acuerdo de Junta de Gobierno Local de fecha 22/02/2019, aprobatorio de las bases de la convocatoria para proveer en propiedad 50 plazas de Agentes de Policía Local, de las cuales 37 de ellas son por el turno libre y 13 por el turno de movilidad, derivadas de la Oferta de Empleo Público de 2018, publicadas en el Boletín Oficial de la Provincia en fecha 14 de marzo de 2019, rectificadas por acuerdos de la Junta de Gobierno Local de fechas 10 de mayo de 2019 y 4 de diciembre de 2019, publicados en el citado boletín en fechas 27 de mayo de 2019 y 18 de diciembre de 2019, respectivamente, resultando finalmente 53 plazas para el turno de movilidad, en lo que interesa al caso:

1.0. En el ordinal segundo de los fundamentos de hecho, se establece una reserva para cada uno de los turnos, de 30 % de las plazas para mujeres, es decir, 4 plazas para movilidad.

1.1. FASE DE CONCURSO. Para el turno de movilidad:

Finalizada la prueba previa en el turno de movilidad, se valorarán los méritos aportados por los/las aspirantes que hayan superado la misma, con arreglo al baremo de méritos incluido en el Anexo I de estas bases...

'ANEXO I

Se remite al Baremo para la valoración de los méritos en los concursos regulado en el Anexo de la Orden de 23 de noviembre de 2005, de la Consellería de Justicia, Interior y Administraciones Públicas, por la que se aprueba el baremo general de aplicación a los concursos de méritos para la provisión de plazas en los Cuerpos de Policía Local de la Comunidad Valenciana, por el turno de movilidad.

1.2. Base 8.1 Turno de movilidad.

Con respecto a las personas aspirantes que hayan optado por el turno de movilidad, el Tribunal hará pública la relación de las mismas, por orden de puntuación alcanzada, sin que puedan declarar que han superado el procedimiento selectivo un número de aspirantes superior al de plazas convocadas y, previa presentación de la documentación exigida, elevará propuesta de nombramiento al órgano competente.

1.3. Base 11 INCIDENCIAS

El Tribunal queda autorizado para resolver las dudas que se presenten y tomar los acuerdos necesarios para el buen orden del proceso selectivo en todo lo no previsto en las presentes bases.

1.4. Base 12. NORMATIVA Y RECURSOS.

Signat electrònicament per:

Antefirma	Nom	Data	Emissor cert	Núm. sèrie cert
SECRETARI GENERAL DE L'ADMINISTRACIÓ MUNICIPAL	FRANCISCO JAVIER VILA BIOSCA	20/02/2023	ACCVCA-120	15265885243444382578 9373589409460597569

Id. Document: Qz5W vJBk 1m0j 7W7d Xv99 3XVV eKs=
CÒPIA INFORMATIVA (NO VERIFICABLE EN SEU ELECTRÒNICA)

Apartado 3. Contra cuantos actos administrativos definitivos se deriven de las bases podrán ser interpuestos por las personas interesadas los oportunos recursos en los casos y en la forma establecidos en la Ley 39/2015 y en la Ley 29/98, de 13 de julio, Reguladora de la Jurisdicción Contencioso-Administrativa.

1.5. Base 12. NORMATIVA Y RECURSOS.

Apartado 4. Si tuviera entrada alegación, sugerencia, reclamación o petición de revisión por escrito sobre la puntuación otorgada por el Tribunal u otra circunstancia relativa al desenvolvimiento de las pruebas durante los 5 días siguientes a la publicación de las puntuaciones de cada prueba o ejercicio, será el Tribunal el que decida sobre las mismas en la siguiente sesión, reseñándose en la correspondiente Acta, todo ello sin perjuicio de lo establecido en esta Base 12 con respecto a la interposición de recursos, que se regirá por las normas generales sobre procedimientos y régimen jurídico de las Administraciones Públicas.

2. Instancia. Presentada en el Registro de Entrada, en la Oficina PROP por **** en fecha 18/10/2019 (núm. 10174), recepcionada en el RGE de este Ayuntamiento, en fecha 23/10/2019, con número 00110/2019/081599, de solicitud de admisión a pruebas selectivas de la convocatoria para Agentes de Policía Local (OPE 2018) (Turno de movilidad) adjuntando la documentación correspondiente de méritos para la fase de concurso.**

3. Actuación. Acuerdo de Junta de Gobierno Local, de fecha 12/06/2020 aprobatorio de los miembros del tribunal selectivo de la convocatoria para proveer en propiedad 50 plazas de Agentes de Policía Local.

4. Actuación. Acta de la convocatoria de 50 (53) plazas de Agentes de la Policía Local número 26, del órgano selectivo, en sesión celebrada en fecha 11/06/2021en la que se determinan y acuerdan los criterios de baremación que han servido para valorar los méritos del personal que accede por el tuno de movilidad.

Criterios de valoración utilizados de acuerdo con la Orden de 23 de noviembre de 2005.

7. <u>Otros méritos específicos. Hasta un máximo de 4 puntos</u>.

Se valorarán los conocimientos en administración y gestión de recursos humanos e informática, títulos de Socorrista Acuático, Primeros Auxilios, Curso de Submarinismo, Artes Marciales, Defensa Personal, así como los Cursos incluidos en el Plan de Formación y Otros debidamente acreditados y no valorados en los anteriores apartados, todos ellos libremente apreciados por el Tribunal calificador, hasta un máximo de 0,25 puntos por mérito acreditado.

La intervención como ponente en Conferencia y Seminarios relacionados con la actividad policial, y reconocidos por el IVASP se valorarán hasta un máximo de 0,50 puntos.

Las publicaciones relacionadas con la actividad policial, se valorarán hasta un máximo de 0,75 puntos por cada una de ellas.

<u>ACLARACIONES</u>:

Signat electrònicament per:

Antefirma	Nom	Data	Emissor cert	Núm. sèrie cert
SECRETARI GENERAL DE L'ADMINISTRACIÓ MUNICIPAL	FRANCISCO JAVIER VILA BIOSCA	20/02/2023	ACCVCA-120	15265885243444382578 9373589409460597569

Id. Document: Qz5W vJBk 1m0j 7W7d Xv99 3XVV eKs=
CÒPIA INFORMATIVA (NO VERIFICABLE EN SEU ELECTRÒNICA)

- Criterios adoptados en anterior oposición que se han mantenido en esta baremación:

- Respecto a los cursos señalados en el apartado 7 de la Orden de 23 de noviembre de 2005 por el que se aprueba el baremo general de aplicación a los concursos de méritos para la provisión de plazas en los Cuerpos de la Policía Local de la Comunidad Valenciana, por el turno de movilidad, 'otros méritos específicos', los criterios de valoración acordados por el órgano selectivo son los siguientes, por tramos de horas y por relevancia policial:

TIPO	*PUNTOS*
Cursos, jornadas, conferencias, simposiums, congresos, actividades, títulos, etc. de 0 a 9 horas o de horario o duración en días desconocidos, o de una jornada de duración sin constar horas	*0.05*
Cursos, jornadas, conferencias, simposiums, congresos, actividades, títulos, etc. de más de 9 a 19 horas, o aun sin constar horas que sea de dos a cuatro jornadas	*0.15*
Cursos, jornadas, conferencias, simposiums, congresos, actividades, títulos, etc, de 20 horas o más, o aun sin constar horas que sea igual o superior a cinco jornadas; o se haya realizado en el extranjero sin constar horario	*0.25*
Intervención como ponente o docente con impartición de 0 a 2 horas o de duración desconocida de una sola jornada, reconocido por el IVASPE	*0.10*
Intervención como ponente o docente con impartición de más de 2 a 9 horas o de duración desconocida de dos jornadas, reconocido por el IVASPE	*0.30*
Intervención como ponente o docente con impartición de más de 9 horas o de duración desconocida de más de dos jornadas, reconocido por el IVASPE	*0.50*
Intervención como ponente o docente con impartición de 0 a 2 horas o de duración desconocida de una sola jornada, NO reconocido por el IVASPE	*0.05*
Intervención como ponente o docente con impartición de más de 2 a 9 horas o de duración desconocida de dos jornadas, NO reconocido por el IVASPE	*0.15*
Intervención como ponente o docente con impartición de más de t horas o de duración desconocida de más de dos jornadas, NO reconocido por el IVASPE	*0.25*
Premios, títulos o reconocimientos no oficiales pero con relevante interés policial o de alto mérito personal	*0.25*
Premios, títulos o reconocimientos no oficiales pero con medio interés policial o de cierto mérito personal	*0.15*
Premios, reconocimientos no oficiales o asistencia a eventos de escasa relevancia y que no se contemplen en el texto de la Orden del apartado 7 o que se consideren improcedentes	*0*
Cursos de adaptación, nivelación, etc. que hayan sean requisito para obtener una titulación	*0*
Publicación de artículos cortos en revistas especializadas en actividad policial y similares	*0.25*
Publicación de artículos extensos en revistas especializadas o partes de libros en actividad policial y similares	*0.50*
Publicación de libros completos especializadas en actividad policial y similares	*0.75*

5. Actuación. Acuerdo adoptado por el Tribunal calificador en sesión celebrada 11 de junio de 2021, (Acta número 26), publicado el 16/06/2021, de **aprobación de forma provisional de la valoración de méritos del turno de movilidad**, concediendo 5 días hábiles a partir del día

Signat electrònicament per:

Antefirma	Nom	Data	Emissor cert	Núm. sèrie cert
SECRETARI GENERAL DE L'ADMINISTRACIÓ MUNICIPAL	FRANCISCO JAVIER VILA BIOSCA	20/02/2023	ACCVCA-120	15265885243444382578 937358940946059756 9

Id. Document: Qz5W vJBk 1m0j 7W7d Xv99 3XVV eKs=
CÒPIA INFORMATIVA (NO VERIFICABLE EN SEU ELECTRÒNICA)

siguiente de la publicación del anuncio, para realizar alegaciones, sugerencias, reclamaciones o peticiones de revisión por escrito sobre la puntuación otorga por el Tribunal, otorgándose al ahora recurrente la siguiente puntuación:

Nombre y APELLIDOS	DNI	1	2	3	4	5	6	7	Total
******	***0830**	15,00	3,00	20,00	1,850	30,00	0,25	0,60	70,70

6. Escrito. Presentado por **** en el RGE en fecha 20/06/2021 (I-00118-2021-00115586) manifestando que tras publicar la lista provisional de los resultados de la oposición para cubrir en propiedad 53 plazas de Agente de Policía Local, solicita se valore nuevamente lo correspondiente al punto 7 (otros méritos específicos) ya que es posible que se haya producido un error, debido a que según los méritos aportados en tiempo y forma, el que suscribe cree que debería tener el máximo de 4 puntos.**

Y en el caso de no coincidir con lo arriba expuesto, solicitaría revisión para contrastar los datos

7. Actuación. Por el Tribunal calificada, en sesión celebrada 20 de julio de 2021 (Acta número 28), a la vista de las alegaciones presentadas, por personal aspirante que accede por el turno de movilidad, así como errores materiales que se han observado de oficio, acordaron una vez revisados los méritos presentados, estimar parte de las mismas y rectificar las puntuaciones otorgadas al personal aspirante, desestimando el resto de alegaciones que se notificaran individualmente, publicándose en fecha 23/07/2021, resultando para el ahora recurrente, resaltando en negrita las rectificaciones:

Nombre y APELLIDOS	DNI	1	2	3	4	5	6	7	Total
******	***0830**	15,00	3,00	20,00	1,850	30,00	0,25	0,60	70,70

Indicando, 'De conformidad con lo dispuesto en la Base 8.1 'Turno de Movilidad' procede declarar que han superado el procedimiento selectivo respecto de las 53 plazas convocadas (4 reservadas a mujeres), por el siguiente orden, y aplicados los criterios señalados en la base 8.3 para los casos de empate,…'.

Es necesario hacer constar que en la publicación del listado no se indica la posibilidad de impugnación en vía administrativa ni judicial.

8. Escrito. Instancia presentada por **** en el RGE en fecha 05/08/2021 (I-00118-2021-00145743), manifestando que a la vista de la propuesta definitiva turno de movilidad publicada, reseñada en el párrafo precedente, solicita a la vista del requerimiento, se admita una serie de documentos adjuntos como acreditativos de requisitos de la convocatoria.**

9. Actuación. Posteriormente, El Tribunal calificador del proceso selectivo, en sesión celebrada el 25 de octubre de 2021 (Acta núm. 47), a la vista de las alegaciones y **recursos presentados por personal aspirante que accede por el turno de movilidad** en relación con las

Signat electrònicament per:

Antefirma	Nom	Data	Emissor cert	Núm. sèrie cert
SECRETARI GENERAL DE L'ADMINISTRACIÓ MUNICIPAL	FRANCISCO JAVIER VILA BIOSCA	20/02/2023	ACCVCA-120	15265885243444382578 937358940946059756 9

Id. Document: Qz5W vJBk 1m0j 7W7d Xv99 3XVV eKs=
CÒPIA INFORMATIVA (NO VERIFICABLE EN SEU ELECTRÒNICA)

puntuaciones obtenidas en la fase de concurso y publicadas en fecha 23 de julio de 2021, así como errores materiales en la fase de concurso que se han observado de oficio, y una vez revisados los méritos presentados, estima parte de las mismas y rectifica las puntuaciones otorgadas al personal aspirante, desestimando el resto de alegaciones y **recursos que se notificaran individualmente**, publicándose en fecha 29/10/2021, marcándose en negrita las modificaciones, resultando para el recurrente:

Nombre y APELLIDOS	DNI	1	2	3	4	5	6	7	Total
******	***0830**	15,00	3,00	20,00	1,850	30,00	0,25	0,60	70,70

Indicando, 'De conformidad con lo dispuesto en la Base 8.1 'Turno de Movilidad' procede declarar que han superado el procedimiento selectivo respecto de las 53 plazas convocadas (4 reservadas a mujeres), por el siguiente orden, y aplicados los criterios señalados en la base 8.3 para los casos de empate,…'.

Con la puntuación otorgada de 70,70 le corresponde la posición número 77 del listado definitivo, no encontrándose, en consecuencia, entre los aspirantes propuestos por el Tribunal selectivo el ahora recurrente.

Es reseñable que en la publicación del listado no se indica la posibilidad de impugnación.

10. Escrito. Instancia presentada en RGE en fecha 23/11/2021 (I-00118-2021-00214524) al que adjunta escrito interponiendo recurso de alzada, manifestando literalmente:

'***Que se tenga por interpuesto recurso de alzada en impugnación del acuerdo de tribunal de selección publicado el 29 de octubre de 2021, con impugnación además de los nombramientos que se hagan como funcionario de carrera, y presentando recurso en impugnación de las bases del proceso publicadas en el BOP de 14 de marzo de 2019, en el apartado de mujeres de plazas a favor de las mujeres, y previos los trámites oportunos sea estimado, declarando la nulidad de las bases en el apartado de reserva de mujeres y los actos dictados en ejecución de la indicada reserva, se revisen los requisitos y condiciones de los aspirantes propuestos con exclusión de quien no los cumpla, así como la situación administrativa de los nombrados, y con estimación de mis recursos y alegaciones presentados y los formulados en este recurso, se declare la nulidad del acuerdo del tribunal publicado el 29 de octubre de 2021, y se revisen los méritos de todos los opositores, de acuerdo con los criterios reclamados y sin reserva de plazas a favor de las mujeres, con nulidad de los nombramientos realizados, se me incluya dentro de los 53 primeros opositores por orden de puntuación y sin reserva de plazas, se me proponga como funcionario de carrera y seguidos sus trámites ser nombrado como funcionario de carrera, en la fecha y efectos económicos y administrativos al del resto de opositores, con todo lo demás a que haya lugar en derecho***'.

11. Escrito. Instancia presentada en RGE en fecha 25/11/2021 (I-00118 2021 00217406), indicando que habiendo participado en el proceso selectivo para la provisión de plazas de Policía Local de la oferta de empleo de 2018 por turno de movilidad, habiendo presentado recurso de alzada solicita, de conformidad con lo dispuesto en el art. 4 de la Ley

Signat electrònicament per:

Antefirma	Nom	Data	Emissor cert	Núm. sèrie cert
SECRETARI GENERAL DE L'ADMINISTRACIÓ MUNICIPAL	FRANCISCO JAVIER VILA BIOSCA	20/02/2023	ACCVCA-120	15265885243444382578 937358940946059756 9

Id. Document: Qz5W vJBk 1m0j 7W7d Xv99 3XVV eKs=
CÒPIA INFORMATIVA (NO VERIFICABLE EN SEU ELECTRÒNICA)

39/2015 de Procedimiento Administrativo Común, le sean facilitados la siguiente serie de documentos referidos al turno movilidad:

- Copia de todas las actas, notas, documentos de trabajo, acuerdos y resoluciones del tribunal en el turno de movilidad.

- Copia de las valoraciones individualizadas realizadas por el tribunal de los primeros 100 aspirantes según orden de puntuación.

- Se aporten copia de los méritos presentados por los primeros cien aspirantes por orden de puntuación.

- Se aporte copia de la documentación presentada por los aspirantes propuestos por el tribunal para realizar su nombramiento como funcionario de carrera, salvo aquellos que han renunciado.

12. Actuación. Por acuerdo de Junta de Gobierno Local, de fecha 3 de diciembre de 2021, se aprobó el nombramiento en propiedad de cincuenta y tres agentes de la Policía Local del Ayuntamiento de València de la convocatoria para la provisión en propiedad de 53 Agentes de la Policía Local del Ayuntamiento de València (Turno de movilidad), no encontrándose entre los nombrados el ahora recurrente.

13. Escrito. Instancia presentada en el RGE en fecha 08/01/2022 (I-00118-2022-002700), adjuntando escrito interponiendo recurso de reposición en impugnación del acuerdo publicado en la web por el Ayuntamiento de València, literalmente identificado:

'***Que por el Ayuntamiento de València en fecha de 3 de diciembre de 2021, se ha publicado en la web en fecha posterior al 10 de diciembre, acordó el nombramiento como funcionarios de carrera, de los aspirantes propuestos por el tribunal selectivo en la oposición de oferta de empleo 2018 de agente de la Policía Local***'.

Solicitando, literalmente '***…sea estimada, con nulidad de las resoluciones impugnadas por los argumentos expuestos en este recurso y en los de alzada ya presentados, con estimación de los recursos de alzada presentados, con todo lo demás a que hay lugar en derecho***'.

14. Oficio del Juzgado de lo Contencioso-Administrativo número 10 de València presentado en RGE en fecha 29/04/2022 (número 00110/2022/015069) (PAB 170/2022), dando traslado del Decreto de fecha 21/04/2022, admitiendo la demanda interpuesta por ****** contra el Ayuntamiento de València, solicitando la remisión del expediente administrativo, comunicando, así misma, la fecha prevista para la celebración de la vista para el día 30 de marzo de 2023, a las 11:15 horas.

15. En fecha 16 de agosto de 2022 se publicó en el BOP el acuerdo de nombramiento como funcionario de carrera de la convocatoria para proveer en propiedad 53 plazas de agente de Policía Local (turno de movilidad).

Signat electrònicament per:

Antefirma	Nom	Data	Emissor cert	Núm. sèrie cert
SECRETARI GENERAL DE L'ADMINISTRACIÓ MUNICIPAL	FRANCISCO JAVIER VILA BIOSCA	20/02/2023	ACCVCA-120	15265885243444382578 9373589409460597569

Id. Document: Qz5W vJBk 1m0j 7W7d Xv99 3XVV eKs=
CÒPIA INFORMATIVA (NO VERIFICABLE EN SEU ELECTRÒNICA)

16. Por Asesoría Jurídica Municipal se remite al Servicio de Personal copia de la Sentencia n.º 375/2022 del Tribunal Superior de Justifica de la Comunidad Valenciana, Sala de lo Contencioso-Administrativo, Sección 2 'firme', **estimatoria parcialmente** del Recurso de Apelación 416/2021 contra la Sentencia n.º 123/2021 de 13 de abril dictada por el Juzgado de lo Contencioso-Administrativo n.º 7 de València PAB 275/20, revocando, en los términos de la sentencia, dejando sin efecto y anulando los actos finales del procedimiento selectivo, devolviendo las actuaciones a la fase administrativa para que el órgano de selección disponga nueva valoración de los candidatos con arreglo a los criterios expresados en los fundamentos noveno, que dice.

'*…El órgano de selección habrá de comprobar, con relación a las mujeres que fueron seleccionadas en atención a tal condición, sí sus méritos con respecto a los candidatos masculinos que sobrepasaron gracias a la reserva no era de una diferencia tan considerable como para vulnerar la exigencia de objetividad en la provisión de los puestos, de modo que pueda decirse que dichas candidatas seleccionadas poseen 'méritos equivalentes o sensiblemente equivalentes' a los de los candidatos masculinos descartados con idéntica o mayor puntuación. No pudiéndose aplicar la preferencia a favor de las mujeres cuando uno o varios de los criterios de selección 'hagan que la balanza se incline a favor del candidato de sexo masculino' (STJUE de 11-11-1997, asunto Marschall)…*'.

De los hechos relatados, en síntesis, en lo que interesa al supuesto, se desprenden inicialmente que se han formalizado 2 recursos administrativos (uno de alzada y otro de reposición), habiéndose emitido actos administrativos declarativos de derecho finalizadores del procedimiento, impugnando, concretamente, la base de reserva de 4 plazas para mujeres, por diversos argumentos el acuerdo del tribunal de selección publicado en fecha 29 de octubre de 2021, la revisión de los requisitos de los aspirantes nombrados, y la evaluación apartado 7º 'Otros méritos específicos' de la baremación de méritos, solicitando, en su caso, la revisión del citado apartado de resto de aspirantes, impugnando además, en reposición, los acuerdos de Junta de Gobierno Local, de fecha 3 de diciembre de 2021.

En base a los anteriores hechos le son de aplicación los siguientes:

FUNDAMENTOS DE DERECHO

PRIMERO. En base de lo dispuesto en el art. 35.2 de la Ley 39/2015, de 1 de octubre, de Procedimiento Administrativo Común de las Administraciones Públicas, acuerdos de Junta de Gobierno Local, de fecha de 22/02/2019 y 10/05/2016 de aprobación y rectificación de las de la bases de la convocatoria para proveer en propiedad de 50 plazas de agentes de Policía Local, y acuerdo de 4/12/2020 de aprobación de ampliación de plazas de la convocatoria, resultando en total 53 plazas de agentes de Policía Local para el turno de movilidad.

SEGUNDO. Acuerdo del órgano selectivo que juzga la convocatoria para proveer en propiedad la inicial convocatoria de 50 plazas de agentes de Policía Local, adoptado en sesión celebrada siendo las 09:15 horas del día 11 de junio de 2021 (Acta núm. 26) en la que entre otros, se determinan y acuerdan los criterios de baremación para valorar los méritos del personal que accede por el turno de movilidad (referencia en la actuación 4ª de fundamento de hecho tercero).

Signat electrònicament per:

Antefirma	Nom	Data	Emissor cert	Núm. sèrie cert
SECRETARI GENERAL DE L'ADMINISTRACIÓ MUNICIPAL	FRANCISCO JAVIER VILA BIOSCA	20/02/2023	ACCVCA-120	15265885243444382578 937358940946059756 9

Id. Document: Qz5W vJBk 1m0j 7W7d Xv99 3XVV eKs=
CÒPIA INFORMATIVA (NO VERIFICABLE EN SEU ELECTRÒNICA)

TERCERO. Básicamente los artículos 21, 24.1 y 3.b), 35, 57, 112.1, 115.2, 116, 121, 122 y 123 de la Ley 39/2015, de 1 de octubre, de Procedimiento Administrativo Común de las Administraciones Públicas por establecer el régimen de los procedimientos selectivos y de concurrencia competitiva, y la regulación de los procedimientos de recursos de alzada y reposición, esencialmente, en cuanto a su actuación con autonomía funcional, y consideración como dependientes del órgano que haya nombrado al presidente del tribunal selectivo, así como la la obligación de resolver, acumulación de procedimientos, actos susceptibles de recurso, causas de inadmisión de recursos, y demás normativa relacionada que se hará constar en el iter del presente.

CUARTO. Con carácter previo a la concreta determinación del objeto fundamental de los recursos, dada la situación procedimental generada por los diversos recursos presentados, se considera necesario, *en principio*, determinar la existencia de posibles causas de inadmisión de cada uno de ellos, para posteriormente, en su caso, substanciar su posible acumulación, de conformidad con lo dispuesto en el art. 57 PAC, y en su caso, analizar la argumentación jurídica de lo substantivo de los recursos admitidos, teniendo en cuenta que ya se ha emitido el acto administrativo declarativo de derecho finalizador del procedimiento.

4.1. En relación al escrito presentado por el recurrente con fecha efectiva de RGE el 23/11/2021 núm. I 00118 2021 00214524 (referenciado en el apartado 10 de los fundamentos de hechos tercero), impugnando en alzada los acuerdos del tribunal de la convocatoria para proveer en propiedad un total de 53 plazas de agente de Policía Local (turno de movilidad), con la puntuación de la baremación y aspirantes aprobados en el listado definitivo, no indicando la posibilidad de impugnación en la publicación, la duda surge por su posible inadmisibilidad, en cuanto a lo dispuesto en el apartado c) del art. 115 PAC, por si pudiera tratarse de un acto no susceptible de recurso.

No cabe duda, no se trata de un acto declarativo de derechos finalizador del procedimiento, por tanto, se trata de un acto de trámite, la cuestión es determinar si se encuentra entre alguno de los actos de tramite señalados como susceptibles de recurso, de los indicados en el art. 112.1 PAC.

Es un acto que establece la puntuación otorgada a cada aspirante en la fase de concurso de méritos del turno de movilidad decidiendo directamente el fondo del asunto pues el órgano competente sólo podrá nombrar a quienes se encuentren dentro de las puntuaciones mayores que permite acceder a una de las 53 plazas ofertadas, en consecuencia, se trata de un acto administrativo de trámite cualificado susceptible de impugnación autónoma, en consecuencia, el recurso es insusceptible de inadmisibilidad, de conformidad con el art.112.1.c) PAC.

Así mismo, impugna también la base de la reserva de plazas para mujeres aprobada por acuerdo de Junta de Gobierno Local, de fecha 22/02/2019, cuestión que se analizará más adelante, por las más que evidente, en principio, extemporaneidad.

4.2. Respecto al segundo de los recursos, que el recurrente califica potestativo de reposición, presentado en el RGE en fecha 08/01/2022 (núm I/00118/2022/002700) (referenciado en el apartado 13 de los fundamentos de hecho), en impugnación de dos acuerdos declarativos de derechos finalizador del procedimiento, el del acuerdo de nombramiento como funcionarios de carrera de 53 Agentes de Policía Local (OPE 2018), de fecha 3 de diciembre de 2021 (publicado

Signat electrònicament per:

Antefirma	Nom	Data	Emissor cert	Núm. sèrie cert
SECRETARI GENERAL DE L'ADMINISTRACIÓ MUNICIPAL	FRANCISCO JAVIER VILA BIOSCA	20/02/2023	ACCVCA-120	15265885243444382578 9373589409460597569

Id. Document: Qz5W vJBk 1m0j 7W7d Xv99 3XVV eKs=
CÒPIA INFORMATIVA (NO VERIFICABLE EN SEU ELECTRÒNICA)

el 13/12/2021), así como el posterior de modificación de la relación definitiva de nombramientos por renuncias de algunos de los opositores propuestos inicialmente, y de la base de la reserva de plazas a favor de mujeres, se presentan en plazo respecto a las alegaciones que afectan a la situación jurídica individualizada de los diferentes apartados de baremación al no haber transcurrido más del mes desde la publicación del acto (art. 124.1 PAC), y fuera de plazo respecto de la impugnación de la base de reserva de plazas para mujeres, no obstante, como ya se ha indicado será objeto de análisis más adelante.

QUINTO. Dada la identidad sustancial e íntima conexión entre los cuatro recursos presentados, que el órgano que debe tramitar y resolver es la Junta de Gobierno Local, en virtud de lo dispuesto en los art. 121.1 y 123.1 PAC, y la potestad que dispone la Junta de Gobierno Local como órgano administrativo que tramita el procedimiento, en virtud de lo dispuesto en el art. 57 PAC, procedería acumular, el de alzada y el de reposición, referenciados en los apartados 10 y 13 del fundamento de hecho tercero, todo ello, con el objeto de resolver en unidad de acto con la finalidad de evitar posibles resoluciones individuales incongruentes o contradictorias.

SEXTO. Genéricamente, el objeto final de los recursos es la impugnación de los acuerdos adoptados por el órgano selectivo para la provisión en propiedad de 53 plazas en total de Agentes de Policía Local en el turno de movilidad de resultado de la baremación, de las sesiones de fechas 29 de octubre de 2021, impugnando reiterando los mismos argumentos, en reposición, ampliando a los actos declarativos de derechos de los nombramientos como funcionario de carrera en propiedad de los propuestos derivados de los citados anteriores acuerdos recurridos en alzada, la revisión de los requisitos de los aspirantes nombrados, las bases de la oposición en el apartado de reserva de cuatro plazas a favor de las mujeres, argumentado, la nulidad del acuerdo del órgano Selectivo de fecha 29 de octubre de 2021 por falta de competencia material, la revisión de las puntuaciones otorgadas por el Tribunal Calificador en el apartado apartado 7º Otros Méritos Específicos.

SÉPTIMO. Dado la admisión y acumulación de los recursos de alzada y de reposición, procede el análisis sustantivo de cada una de las alegaciones.

OCTAVO. 'NULIDAD DE LA RESERVA DE PLAZAS A FAVOR DE LAS MUJERES'.

El recurrente, en la alegación segunda titulada '***Nulidad de la reserva de plazas a favor de las mujeres***' manifiesta que las bases de proceso aprobaron una reserva de 4 plazas de agente en el turno de movilidad a favor de las mujeres, en base a una interpretación errónea de la Ley 17/2017 de Policía Local, indicando además que en el caso de considerarse que la interpretación es correcta, la reserva aprobada en la norma no se ajusta a las normas europeas y sentencia del Tribunal de Justifica de la Unión Europea.

Así mismo, reconoce implícitamente la extemporaneidad de la impugnación de las bases, invocando la vulneración de derechos fundamentales como son el acceso a la función pública e igualdad para considerar admisible la impugnación de las bases en el presente momento procesal.

Respecto al anterior párrafo, impugna la reserva de mujeres aprobada por acuerdos de Junta de Gobierno Local de fechas 22 de febrero de 2019 y 10 de mayo de 2019 en los que se aprobaron las bases de la convocatoria para la provisión en propiedad de cincuenta plazas de

Signat electrònicament per:

Antefirma	Nom	Data	Emissor cert	Núm. sèrie cert
SECRETARI GENERAL DE L'ADMINISTRACIÓ MUNICIPAL	FRANCISCO JAVIER VILA BIOSCA	20/02/2023	ACCVCA-120	15265885243444382578 9373589409460597569

Id. Document: Qz5W vJBk 1m0j 7W7d Xv99 3XVV eKs=
CÒPIA INFORMATIVA (NO VERIFICABLE EN SEU ELECTRÒNICA)

agentes de Policía Local del Ayuntamiento de València, publicándose en los BOP de fechas 14 de marzo de 2019 y 27 de mayo de 2019.

En virtud de lo dispuesto en el artículo 127.1.h) de la Ley 7/1985, de 2 de abril, reguladora de las Bases de Régimen Local, la Junta de Gobierno Local es el órgano competente para aprobar las bases de la convocatoria de selección y provisión de puestos de trabajo.

Por tanto, estos actos administrativos emitidos por la Junta de Gobierno Local ponen fin a la vía administrativa, en consecuencia, cualquier impugnación en vía administrativa debe realizarse mediante la interposición de recurso potestativo de reposición, al amparo de lo dispuesto en el artículo 123.1 LPACAP.

El artículo 124.1 LPACAP establece el plazo de UN MES para la interposición del recurso potestativo de reposición habiéndose publicado las bases de la convocatoria en los BOPs de fechas 14 de marzo de 2019 y 27 de mayo de 2019, habiendo transcurrido el plazo establecido para la posible impugnación.

El artículo 116.d) LPACAP establece como causa de inadmisión de los recursos administrativos, en su apartado 'd) Haber transcurrido el plazo para la interposición del recurso…', por tanto, procedería inadmitir la impugnación extemporánea de la reserva de mujeres.

No obstante, el propio recurrente tras reconocer estos hechos en el apartado IV de la alegación, titulado 'Sobre la admisibilidad de la impugnación de las bases del proceso selectivo', manifiesta:

'Siendo muchas sentencias dictadas por los tribunales nacionales estiman la viabilidad de impugnación de las bases del proceso junto con la resolución definitiva del mismo, invocando la reciente y de ámbito comunitario la sentencia del Tribunal General, de 9 de junio de 2021, que dice:

48. El hecho de no haber impugnado la convocatoria de la oposición en el plazo correspondiente no impide a una parte demandante objetar las irregularidades comprobadas durante el desarrollo de la oposición, aun sí el origen de tales irregularidades puede ser encontrado en el texto de la convocatoria de la oposición. (Véase la sentencia de 31 de enero de 2006, Giulietti/Comisión T-293/03, EU:T:2006:37M, apartado 40 y jurisprudencia citada).

49. Más concretamente, la jurisprudencia considera admisible el recurso cuando el motivo relativo a la irregularidad de la convocatoria de oposición, no impugnada en plazo, afecta a la motivación de la decisión individual impugnada. En efecto, un candidato a una oposición no puede verse privado del derecho a impugnar en todos sus extremos, incluidos los definidos en la convocatoria de la oposición, el fundamento de la decisión individual adoptada respecto a él de conformidad con los requisitos exigidos por dicha convocatoria, en la medida en que solo esta decisión de aplicación individualiza su situación jurídica y le permite saber con certeza cómo y en qué medida resultan afectados sus intereses particulares (véase la sentencia de 14 de diciembre de 2017, PB/Comisión T-609/16, EU:t:2017:910, apartado 28 y jurisprudencia citada).

Signat electrònicament per:

Antefirma	Nom	Data	Emissor cert	Núm. sèrie cert
SECRETARI GENERAL DE L'ADMINISTRACIÓ MUNICIPAL	FRANCISCO JAVIER VILA BIOSCA	20/02/2023	ACCVCA-120	15265885243444382578 9373589409460597569

Id. Document: Qz5W vJBk 1m0j 7W7d Xv99 3XVV eKs=
CÒPIA INFORMATIVA (NO VERIFICABLE EN SEU ELECTRÒNICA)

Siendo que se invoca vulneración de derechos fundamentales, como son el acceso a la función pública e igualdad, procede considerar la impugnación de las bases admisible'.

De la literalidad de los apartados 48 y 49 anteriores invocados por el recurrente '*las irregularidades comprobadas durante el desarrollo de la oposición, aun si el origen de tales irregularidades puede ser encontrado en el texto de la convocatoria de la oposición*', cabe deducir que hace referencia a irregularidad durante el proceso de la oposición que afecte a la situación jurídica individualizada.

En el presente supuesto, esta interpretación no puede ser compartida, ya que, no alega irregularidades producidas durante el proceso de la oposición, todo lo contrario, recurre extemporáneamente las bases aprobadas a finales de 2019 que establece la reserva de plazas de mujeres alegando irregularidades que no ha singularizado, entendiendo como irregularidad la posible ocupación en el listado definitivo una de las posiciones que darían derecho a su nombramiento como funcionario de carrera por el turno de movilidad si se declarase nula de pleno derecho de la citada base de reserva de mujeres, cuando en realidad los argumentos invocados son normas jurídicas que se encontraban en vigor antes de la publicación de las bases de la convocatoria, por tanto, queda desvirtuado el argumento invocado para entender legitimación activa para la admisión extemporánea de la impugnación de las bases de la convocatoria, procediendo su inadmisión.

Respecto a las alegaciones para considerar nulo de pleno derecho la reserva de mujeres por interpretación errónea de la Ley 17/2017 de Policía Local, cabe manifestar que las normas de la convocatoria se ajustan a la legalidad vigente en el momento de su aprobación:

La Ley 17/2017, de 13 de diciembre, de la Generalitat Valenciana, de coordinación de policías locales de la Comunidad Valenciana, en el momento de aprobación de las bases, señalaba en su Disposición Transitoria séptima, vigente en ese momento, como medida correctora de la desigualdad de género en los cuerpos de policía local, y con la finalidad de conseguir una composición equilibrada en las plantillas de policía local de la comunidad valenciana entre hombres y mujeres, para aquellos municipios cuyo número de mujeres no alcancen el 40 % de la plantilla de policía local y hasta que se alcance el mismo, una reserva del 30 % de las plazas para mujeres.

La Disposición Transitoria Segunda de la Ley 17/2017, en su apartado primero señala que los procesos de selección de policías locales convocados y publicados con anterioridad a la entrada en vigor de esta ley se regirán, en sus aspectos sustantivos y procedimentales, por las normas vigentes en el momento de su convocatoria.

Posteriormente, mediante Decreto Ley 10/2020, de 24 de julio, se modifica la Disposición Transitoria Séptima de la Ley 17/2017, de 13 de diciembre de coordinación de policías locales de la comunidad Valenciana, en el sentido de aplicar la reserva del 30 % de mujeres únicamente para el turno libre y no para el de movilidad, entrando en vigor dicha modificación, según la disposición final del Decreto 10/2010, el día siguiente a la publicación de la misma en el DOGV, es decir el 26 de julio 2020, sin tener por ello efectos retroactivos, y siendo de aplicación la normativa vigente en el momento de aprobación de las bases de la convocatoria.

Signat electrònicament per:

Antefirma	Nom	Data	Emissor cert	Núm. sèrie cert
SECRETARI GENERAL DE L'ADMINISTRACIÓ MUNICIPAL	FRANCISCO JAVIER VILA BIOSCA	20/02/2023	ACCVCA-120	15265885243444382578 9373589409460597569

Id. Document: Qz5W vJBk 1m0j 7W7d Xv99 3XVV eKs=
CÒPIA INFORMATIVA (NO VERIFICABLE EN SEU ELECTRÒNICA)

Las bases han sido aprobadas cumplimiento estrictamente lo dispuesto en la normativa nacional y autonómica vigente en el momento de su aprobación, por tanto, procede desestimar la primera de las alegaciones.

En segundo lugar, el recurrente, manifiesta que para el caso que se considere correcta la interpretación anteriormente señalada, considera que la reserva aprobada en la norma no se ajusta a las normas europeas y sentencia del Tribunal de Justifica de la Unión Europea.

En este último sentido, las consecuencias jurídicas de esta interpretación podrían exceder del ámbito del presente procedimiento.

Manifiesta que la Constitución, el Tratado de Roma y la Directiva 76/207/CEE, rechazan cualquier actuación discriminatoria por razón de sexo, y además contraria a los principios de igualdad, mérito y capacidad en el acceso a la función pública, considerando que la indicada Disposición es contraria a la Constitución, Directivas Europeas, y doctrina del Tribunal Europeo y Tribunal Supremo, y así lo consideró igualmente la Comisión Europea que en diciembre de 2019, dirigió a la Generalitat Valenciana diciendo:

'*Sobre la base de la información de que disponemos, parece que la disposición transitoria séptima de la Ley 17/2017 de la Comunidad Valenciana y la disposición transitoria cuarta del Decreto 153/2019 de la Comunidad Valenciana, al reservar el 30 % de los puestos para las mujeres en los procedimientos de selección para acceder a la escala básico de la policía Local, establecerían una prioridad absoluta para las mujeres frente a los hombres. En principio, esta disposición española no estaría en consonancia con la jurisprudencia del TJUE antes descrita y constituiría, por lo tanto, una vulneración del principio de igualdad de trato consagrado en el Derecho de la UE.*

La Comisión desea recabar la opinión de España en este asunto y saber si las autoridades valencianas tienen previsto modificar las disposiciones en cuestión. En este sentido, otras regiones española han adoptado un enfoque diferente, por el cual la prioridad concedida a las mujeres no es absoluta. En caso de que se confirme una transposición incorrecta del Decreto de la UE, la Comisión evaluará la oportunidad de adoptar las medidas necesarias.

La Comisión queda a la espera de recibir una respuesta de las autoridades españolas en un plazo de dos meses a partir de la fecha de recepción de la presente carta'.

El recurrente considera que 'Basta la lectura de la comunicación emitida y todo lo anteriormente expuesto, para concluir que la Comisión Europea rechaza total y absolutamente la DT aprobada en la Ley de PL considerando que estamos ante una 'trasposición incorrecta del Derecho de la UE'.

De acuerdo con todo ello considera que las bases son nulas de pleno derecho en la reserva de plazas en el turno de movilidad a favor de las mujeres, debiendo asignarse las plazas de conformidad con la puntuación obtenida.

Signat electrònicament per:

Antefirma	Nom	Data	Emissor cert	Núm. sèrie cert
SECRETARI GENERAL DE L'ADMINISTRACIÓ MUNICIPAL	FRANCISCO JAVIER VILA BIOSCA	20/02/2023	ACCVCA-120	15265885243444382578 9373589409460597569

Id. Document: Qz5W vJBk 1m0j 7W7d Xv99 3XVV eKs=
CÒPIA INFORMATIVA (NO VERIFICABLE EN SEU ELECTRÒNICA)

Las bases fueron aprobadas de conformidad con la redacción inicial de la Ley, que la Comisión Europea consideró no ajustada a las Directivas obligando a la modificación, lo que tuvo que hacer el legislador autonómico, reconociendo con ello la ilegalidad de lo aprobado.

Estamos ante una vulneración de los derechos constitucionales y normas europeas invocadas, provocando con ello la nulidad de las bases en el indicado apartado de reserva de cuatro plazas de agentes de la Policía Local en el turno de movilidad, así como de los actos dictados en su ejecución.

Sintéticamente, el recurrente, después de reconocer expresamente que las bases de la convocatoria se ajustan con la redacción de la Ley en vigor en el momento de su aprobación, pretende que la Administración Pública competente para la aprobación de esas bases, resuelva en contra de sus propios actos y de la legalidad vigente, sin que se haya declarado por órgano competente esa presunta ilegalidad 'vía de hecho', cuestión que podría ser considerada como constitutivo de un delito de prevaricación.

En este mismo sentido, de la conclusión de la interpretación realizada por el recurrente, por la consideración de nulidad de pleno derecho de las bases de las convocatoria que establezcan la reservas absolutas, podría suponer la revisión de las convocatorias que establecieran este carácter absoluto, con las consecuencias jurídicas para los actos declarativos de derechos ya emitidos, y de responsabilidad patrimonial correspondientes, en su caso, sin que haya acto jurídico que declare su inconstitucionalidad o legislativo que ampare esa conclusión al momento de la aprobación de las bases.

No obstante, a indicación del informe de Asesoría Jurídica, de fecha 02/02/2023, procede admitir la impugnación indirecta de las bases de una convocatoria de proceso selectivo cuando impugnando un acto de aplicación se alega vulneración de derechos fundamentales como es el presente caso en la medida en que la base cuestionada establece una reserva en favor de mujeres que podría ser contraria al derecho fundamental de acceder en condiciones a los cargos y funciones publicadas (artículo 23.2 de la CE) así como al principio transversal de igualdad que establece el artículo14 de la CE.

Así, la STS de 18 de octubre de 2022, recurso de casación 2145/2021, ha fijado la siguiente doctrina en interés casacional:

'*En definitiva, en respuesta a la cuestión planteada por el auto de admisión debemos confirmar la jurisprudencia que admite la posibilidad de impugnación indirecta de las bases de las convocatorias de procesos selectivos a plazas de empleados públicos objeto de la Oferta de Empleo Público o cuando incurren en infracción de derechos fundamentales*'.

En este mismo sentido, también a indicación del preceptivo y citado anterior informe de Asesoría Jurídica Municipal, de fecha 02/02/2023, en su ordinal segundo, manifiesta, la consideración de que la disposición transitoria séptima de la Ley 17/2017, de 13 de diciembre, de Coordinación de Policías Locales de la Comunidad Valenciana sea contraria al principio de igualdad ha sido analizada por la sentencia de la Sección Segunda de la Sala de lo Contencioso-Administrativo del Tribunal Superior de Justicia de la Comunidad Valenciana n.º 614/2022, de fecha 7 de septiembre de 2022, dictada en el recurso de apelación n.º 665/2021, la

Signat electrònicament per:

Antefirma	Nom	Data	Emissor cert	Núm. sèrie cert
SECRETARI GENERAL DE L'ADMINISTRACIÓ MUNICIPAL	FRANCISCO JAVIER VILA BIOSCA	20/02/2023	ACCVCA-120	15265885243444382578 9373589409460597569

Id. Document: Qz5W vJBk 1m0j 7W7d Xv99 3XVV eKs=
CÒPIA INFORMATIVA (NO VERIFICABLE EN SEU ELECTRÒNICA)

cual reitera lo expuesto por la misma Sala y Sección en la sentencia n.º 407/2022, de 30 de mayo, dictada en el recurso de apelación n.º 421/2021, y la también referenciada en sentencia 375/2022 (Recurso de apelación 416/2021, en el apartado 16 de los fundamentos de hecho tercero).

En ella se concluye lo siguiente:

'*(…) Hemos de prevenirnos de una aplicación literalista de la base de la convocatoria que transpone la Disposición transitoria 7ª de la Ley 17/2017 aplicando la reserva de 30 % de las plazas del turno de movilidad.*

Así debe ser porque no se pueden dejar de lado los parámetros interpretativos que hagan proporcionada, según las pautas del Derecho de la Unión Europea, la limitación que tal reserva supone para los derechos de los aspirantes del sexo masculino.

En este punto, con arreglo a la doctrina del TJUE citada más arriba, el órgano de selección habrá de comprobar, con relación a las mujeres que fueron seleccionadas en atención a tal condición, si sus méritos con respecto a los candidatos masculinos que sobrepasaron gracias a la reserva no eran de una diferencia tan considerable como para vulnerar la exigencia de objetividad en la provisión de los puestos, de modo que pueda decirse que dichas candidatas seleccionadas poseen 'méritos equivalentes o sensiblemente equivalentes' a los de los candidatos masculinos descartados con idéntica o mayor puntuación. No pudiéndose aplicar la preferencia a favor de las mujeres cuando uno o varios de los criterios de selección 'hagan que la balanza se incline a favor del candidato de sexo masculino' (STJUE de 11-11-1997, asunto Marschall).

Resolviendo los motivos de apelación planteados frente a la interpretación que el Juzgado a quo ha dado a las bases de la Convocatoria litigiosa, merecen ser acogidos en parte tales motivos.

Siendo nuestra decisión la de dejar sin efecto la sentencia a quo y devolver las actuaciones a la fase administrativa para que, después de que el órgano de selección asigne puntuaciones con arreglo a los criterios a tratar en el fundamento siguiente de esta sentencia, compruebe si la preferencia de las aspirantes seleccionadas de menor puntuación que otros aspirantes masculinos no seleccionados responde a los cánones de proporcionalidad reseñados en el párrafo anterior'. …

El canon de proporcionalidad es el fijado en la propia disposición transitoria séptima en la modificación operada mediante Decreto-Ley 10/2020, de 24 de julio, la cual obedece, según reza la exposición de motivos del Decreto-Ley, 'A la vista de los criterios y la jurisprudencia aportados por la Comisión Europea, el Consell de la Generalitat ha considerado necesario modular la implementación de la reserva establecida en la Disposición Transitoria séptima de la Ley 17/2017, con el fin de garantizar su perfecto encaje con el derecho de igualdad de trato entre hombres y mujeres tal y como ha sido configurado hasta este momento por la jurisprudencia del TJUE. De este modo se pretende asegurar que la consecución de uno de los objetivos básicos delaLey de coordinación de policía locales, contribuir a mejorar la presencia de mujeres en un área en la que están infrarrepresentadas, no se vea menoscabada por incertidumbres respecto a la validez y eficacia de las normas que lo han de posibilitar': La nueva redacción dice:

Signat electrònicament per:

Antefirma	Nom	Data	Emissor cert	Núm. sèrie cert
SECRETARI GENERAL DE L'ADMINISTRACIÓ MUNICIPAL	FRANCISCO JAVIER VILA BIOSCA	20/02/2023	ACCVCA-120	15265885243444382578 9373589409460597569

Id. Document: Qz5W vJBk 1m0j 7W7d Xv99 3XVV eKs=
CÒPIA INFORMATIVA (NO VERIFICABLE EN SEU ELECTRÒNICA)

'1. Con el fin de conseguir una composición equilibrada en las plantillas de policía local de la Comunitat Valenciana entre hombres y mujeres, se establecerán las acciones positivas previstas en la normativa de igualdad de género a través de los propios planes de igualdad. Para ello, como regla general, hasta que los ayuntamientos no elaboren estos planes de igualdad, en los municipios en los que el número de mujeres no alcance el 40 % de la plantilla de policía local, y hasta que se alcance el citado porcentaje, en las convocatorias para la escala básica se establece una reserva del 30 % de las plazas para mujeres, aplicable únicamente a las plazas a las que se acceda por turno libre, y siempre que se convoquen más de 3 plazas en dicho turno.

2. En los procedimientos selectivos a los que se refiere el apartado anterior, la adjudicación de las vacantes convocadas se realizará siguiendo una única lista de las personas aspirantes que hayan superado la fase de oposición atendiendo al orden de puntuación obtenido y a los criterios de desempate legalmente existentes.

Cuando el objetivo del porcentaje al que se refiere el apartado anterior no se consiga atendiendo a lo que dispone el párrafo precedente, se dará preferencia a las candidatas mujeres sobre los candidatos hombres hasta cumplir el objetivo perseguido siempre que:

a) Haya una equivalencia de capacitación determinada por la superación de las pruebas y ejercicios de la fase de oposición del sistema selectivo.

b) Ninguna de las candidatas mujeres seleccionadas por la aplicación de esta preferencia tenga un diferencial de puntuación en la fase de oposición superior al 15 % frente a los candidatos hombres preteridos.

c) No concurran en otro candidato motivos legalmente previstos que, no siendo discriminatorios por razón de sexo, justifiquen la no aplicación de la medida, como la pertenencia a otros colectivos con especiales dificultades para acceder al empleo.

3. Si, alcanzado este objetivo, se evidenciara que perdura la desproporción en el resto de las escalas, podrá regularse reglamentariamente la adopción de nuevas medidas de acción positiva en los procesos de selección que se convoquen.

4. Estas medidas correctoras de la desigualdad de género no serán aplicables en los procesos de consolidación o estabilización de empleo temporal'.

Por tanto, procedería, una vez determinada la puntuación total del concurso, resuelto las impugnaciones de los diferentes apartados, en su caso, aplicar dichos criterios de proporcionalidad y comprobar si el recurrente está dentro de los aspirantes que deben incluirse en la propuesta para ser nombrados funcionarios de carrera.

Desestimada la impugnación respecto del apartado 7º 'Otros méritos específicos', referenciada en el posterior ordinal tercero de la parte dispositiva, de conformidad con el fundamento de jurídico decimoprimero, se confirma la puntuación otorgada de 70,70 puntos al ahora recurrente, aprobada por el Tribunal Calificador, en sesión de 25 de octubre de 2021, publicado en la web municipal en fecha 29 de octubre de 2021, manteniendo la posición 77 en el

Signat electrònicament per:

Antefirma	Nom	Data	Emissor cert	Núm. sèrie cert
SECRETARI GENERAL DE L'ADMINISTRACIÓ MUNICIPAL	FRANCISCO JAVIER VILA BIOSCA	20/02/2023	ACCVCA-120	15265885243444382578 9373589409460597569

Id. Document: Qz5W vJBk 1m0j 7W7d Xv99 3XVV eKs=
CÒPIA INFORMATIVA (NO VERIFICABLE EN SEU ELECTRÒNICA)

listado definitivo, no ocupando en consecuencia, una de la 53 plazas que otorgarían el derecho a ser nombrado funcionario de carrera como agente de policía local.

No obstante, consultada la puntuación otorgada de cada una de las aspirantes seleccionadas (nombradas por la reserva de plazas para mujeres), de menor puntuación que los aspirantes masculinos nombrados funcionarios de carrera del listado definitivo, aprobado por el Tribunal Selectivo en sesión de fecha 25 de octubre de 2021, publicada el 29 de octubre de 2021 en la web municipal, se comprueba con menor puntuación las siguientes aspirantes:

Apellidos y nombre	Puntos totales
******	71,90
******	69,20

La DT 7º.2.b) de la Ley 17/2017, de 13 de diciembre, de Coordinación de policías locales de la Comunidad Valenciana establece como literalmente '*b) Ninguna de las candidatas mujeres seleccionadas por la aplicación de esta preferencia tenga un diferencial de puntuación en la fase de oposición superior al 15 % frente a los candidatos hombres preteridos*'.

Consultada nuevamente la puntuación de los dos primeros aspirantes masculinos preteridos del listado definitivo publicada el 29 de octubre de 2021se comprueba:

	Apellidos y nombre	Puntos totales	
	******	72,75	
	******	72,75	

Detalle cálculo 15 % de la puntuación de los dos primeros aspirantes preteridos		
Puntuación total	Puntos porcentaje diferencia 15 %	Puntuación mínima para no aplicar reserva mujeres
72,95	10,9425	62,0075
72,95	10,9425	62,0075

Del resultado del anterior cálculo, se comprueba que la diferencia entre las dos candidatas mujeres seleccionadas (nombradas funcionarias de carrera), por la aplicación de la reserva de plazas para mujeres con puntuación inferior y los dos primeros candidatos masculinos preteridos es inferior al 15 %, al haber obtenido las candidatas puntuación superior a 62,0075.- puntos, concretamente 71,90 y 69,20 puntos.

En conclusión, el recurrente realiza una lectura totalmente interesada, después de dar a entender que las bases de la convocatoria se ajustan a la normativa estatal y autonómica, considera que es nula de pleno derecho por ser contraria a la normativa europea, invocando el principio de primacía de Derecho de la UE, cuestión que en el presente supuesto, formalmente sería contrario a la normativa vigente aplicable al caso concreto, ya que, aparte de no existir acto jurídico expreso que declare la ilegalidad de la norma, existe todo lo contrario, ya que la DT 7ª ha

Signat electrònicament per:

Antefirma	Nom	Data	Emissor cert	Núm. sèrie cert
SECRETARI GENERAL DE L'ADMINISTRACIÓ MUNICIPAL	FRANCISCO JAVIER VILA BIOSCA	20/02/2023	ACCVCA-120	15265885243444382578 937358940946059756 9

Id. Document: Qz5W vJBk 1m0j 7W7d Xv99 3XVV eKs=
CÒPIA INFORMATIVA (NO VERIFICABLE EN SEU ELECTRÒNICA)

sido analizada de conformidad en diversas Sentencias de Tribunal Superior de Justicia de la Comunidad por consiguiente, procede desestimar la alegación de nulidad de pleno derecho de la reserva de cuatro plazas a favor de las mujeres.

NOVENO. En la alegación primera, titulada 'NULIDAD DEL ACUERDO PUBLICADO EL 29 DE OCTUBRE DE 2021, POR FALTA DE COMPETENCIA DEL TRIBUNAL PARA RESOLVER, Y VULNERACIÓN DE LAS BASES Y PRINCIPIOS CONSTITUCIONALES' considera:

En síntesis, no correcto rectificar el acuerdo del Tribunal selectivo publicado en fecha 23 de julio de 2021 (denominado listado definitivo de la fase de concurso de méritos y propuesta de nombramiento), mediante otro acuerdo del tribunal selectivo adoptado en fecha 25 de octubre de 2021, publicado en fecha 29/10/2021, al haberse detectado nuevos y evidentes errores contrarios a los criterios de baremación de la Orden de 23 de noviembre de 2005 y acuerdo del Tribunal selectivo en sesión de fecha 11 de junio de 2021 (Acta núm 26).

En relación con la determinación del órgano competente para subsanar los evidentes errores materiales/hecho es necesario, con carácter previo, realizar un análisis de la naturaleza jurídica del acto administrativo cuestionado con el objeto de determinar posteriormente las consideraciones del recurrente respecto de las pretensiones.

Como se ha indicado en los fundamentos de hecho, una vez finalizada la prueba previa se procedió a la baremación de los méritos aportados por el personal aspirante que había superado la fase de oposición, con arreglo al baremo de méritos incluido en el Anexo I, y acta número 26 de la convocatoria de 50 plazas de Agentes de Policía Local en la que se hacen constar las determinaciones y acuerdos sobre los criterios de baremación que servirán de base para evaluar los méritos del personal que accede por el turno de movilidad, publicándose en fecha 16/06/2021, derivado del acuerdo del Tribunal selectivo celebrado el día 11/06/2021, '1. CALIFICACIONES 8º EJERCICIO (RECONOCIMIENTO MÉDICO) Y FASE DE CONCURSO TURNO DE MOVILIDAD', concediéndose el plazo de 5 días hábiles a partir del día siguiente de la publicación de este anuncio, para realizar alegaciones, sugerencias, reclamaciones o peticiones de revisión por escrito sobre la puntuación otorga por el Tribunal.

Las posteriores baremaciones de méritos, de los acuerdos publicados en fecha 23 de julio (acuerdo adoptado en sesión del Tribunal Calificador de fecha 20 de julio de 2021) y 29 de octubre de 2021 (acuerdo adoptado en sesión del Tribunal Calificador de fecha 25 de octubre de 2021), deben ser considerados actos de trámite, dado que, aunque en su publicación no se indicó la posibilidad de interponer recurso alguno por ser acto administrativo exclusivamente de baremación de los méritos de cada uno de los aspirantes, resultarían autónomamente impugnable, en virtud de lo dispuesto en el artículo 112.1 Ley 39/2015 PAC por cuanto al establecer la puntuación otorgada a cada aspirante en la fase de méritos del turno de movilidad está decidiendo directamente el fondo del asunto pues el órgano competente sólo podrá nombrar a los aspirantes que se encuentren en alguna de las 53 primeras posiciones del listado por orden de puntuación.

En este caso, el acto declarativo de derecho es el nombramiento como Agente de Policía Local que efectúa el órgano competente, Junta de Gobierno Local, por tanto, los listados que emite el Tribunal Calificador, aunque algunos se designen como 'definitivos' son actos de trámite cualificados, y su posible impugnación autónoma tiene precisamente por objeto evitar que el acto

Signat electrònicament per:

Antefirma	Nom	Data	Emissor cert	Núm. sèrie cert
SECRETARI GENERAL DE L'ADMINISTRACIÓ MUNICIPAL	FRANCISCO JAVIER VILA BIOSCA	20/02/2023	ACCVCA-120	15265885243444382578 9373589409460597569

Id. Document: Qz5W vJBk 1m0j 7W7d Xv99 3XVV eKs=
CÒPIA INFORMATIVA (NO VERIFICABLE EN SEU ELECTRÒNICA)

definitivo, el declarativo de derechos, adolezca de un error fáctico o jurídico. Por ello, se admite que pueda ser corregido con anterioridad a declarar el derecho, sea por motivos fácticos o jurídicos, a través del correspondiente recurso.

El recurrente confunde un 'acto administrativo de trámite cualificado' con un 'acto administrativo declarativo de derechos' ya que la posibilidad establecida en la LPAC de impugnar los actos de trámite no implica que estos sean actos declarativos de derechos los cuales sólo pueden ser revisados a través de los procedimientos establecidos al efecto (art. 106 y 107 LPAC), y comparte implícitamente el análisis efectuado, al solicitar en los recursos de alzada la revisión de algunos de los apartados de la baremación de un acto administrativo que considera nulo, y también por el hecho de solicitar el reconocimiento del derecho de la situación individualizada, dando a entender, como así es, que no tiene efecto declarativo de derecho.

En consecuencia, como acto de trámite cualificado, susceptible de impugnación a tenor de lo dispuesto en el art. 112 de la Ley 39/2015, de 1 de octubre, de Procedimiento Administrativo Común de las Administraciones Públicas y artículo 25 de la Ley 29/1998, de 13 julio, de la Jurisdicción Contenciosa-Administrativa, no cabe considerar el resto de alegaciones, procediendo, de conformidad con lo dispuesto en el art 115.2 LPAC, desestimar la alegación de nulidad del acto publicado el 29 de octubre de 2021 (acuerdo del Tribunal Calificador de fecha 25 de octubre de 2021), y consecuentemente entrar a conocer individualmente el resto de las alegaciones.

En este mismo sentido, a indicación del preceptivo y, citado informe de Asesoría Jurídica, de fecha 02/02/2023, manifiesta:

'TERCERA. En relación con la posibilidad de que se modifiquen los listados a consecuencia de los recursos y alegaciones formuladas por los interesados antes que se eleve una propuesta definitiva, se ha pronunciado el Juzgado de lo Contencioso-Administrativo n.º 10 de València en sentencia n.º 13/2023, de fecha 26 de enero de 2023, dictada en el Procedimiento Abreviado 60/2022, dictada sobre la exclusión del listado definitivo de admitidos en el expediente E-01101-2019-001104-00- Policía Local València- de convocatoria de 50 plazas de agente por el turno de movilidad. Dice la sentencia:

'Pues bien, es cierto que normalmente el procedimiento en los concursos como el que aquí se examina tienen un primer trámite de listado provisional, al que se efectúan alegaciones por los aspirantes, y un segundo trámite en que tras examen de aquellas se eleva el listado a definitivo, formulándose la propuesta a aprobar por la administración convocante; Por lo que sólo se produce una revisión de alegaciones, y no trámite de alegaciones y revisión de listados y puntuaciones sin límite aparente. Sin embargo, las bases en el caso de autos no contemplan en ningún momento la existencia de un listado provisional y uno definitivo, sino que permite tanto la presentación de reclamaciones como la revisión por el tribunal del listado mientras queden sesiones pendientes (Pues ordena que se resuelvan en la siguiente sesión), de modo que el límite final de la posibilidad de revisar puntuaciones se da o bien cuando el tribunal ya no acepta mas por desestimarlas, o bien cuando concluye el proceso selectivo en general para todos loso turnos y no existen ya nuevas sesiones. Esta regulación de las bases no ha sido impugnada por la parte, y por lo demás aunque no habitual- tampoco puede considerarse contraria la normativa vigente, en particular a la norma específica, Real Decreto 364/1995, de 10 de marzo, por el que se aprueba el Reglamento General de Ingreso del Personal al servicio de la Administración general

Signat electrònicament per:

Antefirma	Nom	Data	Emissor cert	Núm. sèrie cert
SECRETARI GENERAL DE L'ADMINISTRACIÓ MUNICIPAL	FRANCISCO JAVIER VILA BIOSCA	20/02/2023	ACCVCA-120	15265885243444382578 9373589409460597569

Id. Document: Qz5W vJBk 1m0j 7W7d Xv99 3XVV eKs=
CÒPIA INFORMATIVA (NO VERIFICABLE EN SEU ELECTRÒNICA)

del Estado y de Provisión de Puestos de Trabajo y Promoción el mismo no establece con carácter taxativo los trámites del proceso de forma distinta a la aquí regulada.

Debe por lo demás señalarse que la previsión de tal posible sucesiva corrección de los listados tampoco se presenta como algo arbitrario o irrazonable ni mucho menos, habida cuenta de que el proceso para un Ayuntamiento de las dimensiones del de València obviamente implica a numerosísimos aspirantes, genera multitud de reclamaciones, y se extiende por un período de tiempo considerable (Incluso con ampliación de las plazas en este caso) en el que se pueden ir constatando cambios jurisprudenciales como el que aquí se tuvo en cuenta, que podrían determinar la nulidad y retroacción del proceso en caso de no ser observados.

En definitiva, la sucesiva modificación de los listados no ha sido un supuesto de revisión de oficio o lesividad encubiertas, sino la forma en que las bases prevén que el tribunal afine sucesivamente las relaciones de aprobados hasta formular su propuesta definitiva, por lo que se ajusta a dichas bases y a derecho'.

Por tanto, no puede considerarse que la actuación administrativa sea contraria a Derecho.

DÉCIMO. Respecto la alegación, que el recurrente encabeza, y podemos titular '**AL PARECER ALGUNOS DE LOS OPOSITORES PROPUESTOS PARA SER NOMBRADOS FUNCIONARIOS DE CARRERA, NO CUMPLEN LOS REQUISITOS PARA PODER SER NOMBRADOS**'.

I. Alega de forma genérica por no realizar concreción alguna, el incumplimiento lo dispuesto en el artículo 45.2 del Decreto 3/2017, sobre los requisitos y condiciones de participación al indicar 'El personal funcionario que hubiera obtenido un puesto por concurso no podrá participar en un nuevo concurso hasta que haya transcurrido un año desde la toma de posesión den aquel, excepto en los supuestos previstos en el artículo 101.3 de La LOGFPV'.

El recurrente yerra en su interpretación, en la base segunda de la convocatoria para el turno de movilidad se establecen los requisitos para participar en la fecha fin de presentación de instancias, el apartado a) de los de 'Para el turno de movilidad' literalmente '***a) Ser funcionario de carrera en activo integrado en la Subescala de Servicio Especiales, Policía Local, de cualquiera de los Municipios de la Comunidad Valenciana con la categoría de agente de la Policía Local, y b) Haber prestado servicios efectivos en puestos ocupados en propiedad durante al menos dos años, como personal funcionario de carrera en la categoría desde la que se accede***'.

II. También alega de forma genérica el incumplimiento de lo dispuesto en la Base 10ª que dice 'Las instancias formuladas por los/as peticionarios/as serán vinculantes y los destinos adjudicados serán irrenunciables, salvo que antes de finalizar el plazo de toma de posesión se hubiese obtenido otro destino por convocatoria pública, en cuya caso deberá comunicarse tal circunstancia al Ayuntamiento de València'.

Indica que se refiere no solo a una convocatoria de movilidad, sino cualquier convocatoria pública, de tal modo que si ya no se tiene destino en la Administración de origen como agente, en ese caso ya no es posible realizar el nombramiento en el Ayuntamiento de València por movilidad, pues el concurso en igual categoría profesional.

Signat electrònicament per:

Antefirma	Nom	Data	Emissor cert	Núm. sèrie cert
SECRETARI GENERAL DE L'ADMINISTRACIÓ MUNICIPAL	FRANCISCO JAVIER VILA BIOSCA	20/02/2023	ACCVCA-120	15265885243444382578 9373589409460597569

Id. Document: Qz5W vJBk 1m0j 7W7d Xv99 3XVV eKs=
CÒPIA INFORMATIVA (NO VERIFICABLE EN SEU ELECTRÒNICA)

Vuelve a errar en su interpretación, del tenor literal de la base 10ª se deduce que son momentos del procedimiento distintos, ya que se refiere al nombramiento como funcionario de carrera, como indica el título de la referida base ·'una vez aportada la documentación y determinado el destino es irrenunciable', y el cumplimiento de requisitos de presentación lo son al día final de presentación de instancias.

III. Por último, después indica, también de forma genérica, al parecer algunos opositores van a tomar posesión y posteriormente pedir una excedencia de la plaza obtenida en el Ayuntamiento de València.

Continua, indicando que el proceso de movilidad es un turno voluntario, de tal modo que nadie es obligado a presentarse como participante ni mantenerse en el proceso, pudiendo renunciar al destino si finalmente no le interesa. De hecho, consta como un aspirante propuesto ha renunciado al nombramiento.

Además, los destinos son irrenunciables, salvo que antes de la fecha de la toma de posesión, se obtenga destino en otro concurso, en cuyo caso se tiene que elegir.

Concreta su reclamación al señalar que, si bien no van a renunciar al nombramiento, porque lo van a aceptar, en cambio luego si renuncian a la plaza a la que libremente han concursado, pidiendo una excedencia, perjudicando con ello además a los aspirantes que en cambio e incluso por motivos de conciliación familiar quieren acceder al Ayuntamiento de València, tomar posesión y trabajar en él.

Por tanto, como da a entender el propio recurrente, el aspirante ha cumplido con lo dispuesto en las bases de la convocatoria, en consecuencia, la cuestión sería, en todo caso, ¿una vez tomada posesión puede concederse una solicitud de excedencia?, cuestión que debe dilucidarse en la tramitación de la propia solicitud de excedencia, no en el de nombramiento de funcionario de carrera, al ser, en ese momento, un hecho futuro, y por tanto, inexistente e incierto, más aún cuando, se comunica, con carácter previo, al Ayuntamiento de origen la fecha de toma de posesión de la nueva plaza.

Plantear una cuestión semejante exigía la determinación concreta, sin que quepa el acogimiento de una alegación meramente especulativa.

En los tres supuestos realiza una manifestación genérica, ante la hipotética existencia de algunas situaciones administrativas de alguno de los aspirantes nombrados funcionarios de carrera pretende, sin realizar denuncia concreta alguna, ni aportar pruebas, iniciar un procedimiento administrativo de revisión general de requisitos y condiciones por si existe algún error, cuestión administrativamente inadmisible, de conformidad con lo dispuesto en el art. 62 PAC.

Por tanto, procede desestimar la alegación de que al parecer algunos de los opositores propuestos para ser nombrados funcionarios de carrera, no cumplen los requisitos para poder ser nombrados.

DECIMOPRIMERO. 'OTROS MÉRITOS'.

Signat electrònicament per:

Antefirma	Nom	Data	Emissor cert	Núm. sèrie cert
SECRETARI GENERAL DE L'ADMINISTRACIÓ MUNICIPAL	FRANCISCO JAVIER VILA BIOSCA	20/02/2023	ACCVCA-120	15265885243444382578 9373589409460597569

Id. Document: Qz5W vJBk 1m0j 7W7d Xv99 3XVV eKs=
CÒPIA INFORMATIVA (NO VERIFICABLE EN SEU ELECTRÒNICA)

El recurrente manifiesta que ha aportado numerosos cursos con sus justificantes de asistencia, que de conformidad con los criterios publicados por el tribunal de selección implica superar los 4 puntos asignados a este apartado.

'7. Otros méritos específicos. Hasta un máximo de 4 puntos.'

1. DILIGENCIAS DE INVESTIGACIÓN POLICIAL II VALÈNCIA 344/2009 València (Valencia) 20h.

2. OPERADOR DE TASER AYUNTAMIENTO DE CASTELLON DE LA PLANA 84/2009 Castello de la Plana/Castellón de la Plana (Castellón) 20h.

3. ACTUACIÓN POLICIAL ANTE AMENAZA DE ARMA BLANCA SPPLB-CV CASTELLÓN 227/2008 Vinaros (Castellón) 20h.

4. ACTUACIONES INTERNACIONALES PARA CONDUCIR TIPOS Y FALSADADES CASTELLÓN 266/2008 Almassora/Almazora (Castellón) 20h.

5. DELINCUENCIA ORGANIZADA FSP-UGT-PV 160/2008. València (Valencia) 110h.

6. INTERVENCIÓN EN VEHICULOS. TECNICAS DEFENSIVAS POLICIALES CASTELLON 601/2008 Castello de la Plana/Castellón de la Plana (Castellón) 20h.

7. POLICIA JUDICIAL CSI-F CASTELLON 305/2008 Castello de la Plana/Castellón de la Plana (Castellón) 20h.

8. SEGURIDAD VIAL LY LESIONES EN ACCIDENTES DE TRAFICO UNIVERSITAT JAUME I 629/2008 Castello de la Plana/Castellon de la Plana (Castellón) 20h.

9. VIOLENCIA DOMESTICA CSI-F CASTELLÓN 389/2008 Castello de la Plana/Castellón de la Plana (Castellón) 20h.

10. DEFENSA PERSONAL POLICIAL CASTELLÓN 269/2007 Burriana (Castellón) 20h.

11. DROGODEPENDENCIAS CASTELLÓN 506/2007 La Vall d'Uxo (Castellón) 20h.

12. PERMISOS DE CONDUCIR COMUNITARIOS Y EXTRANJEROS AYUNTAMIENTO DE ONDA 167/2007 Onda (Castellón) 20h.

13. PROTOCOLOS DE ACTUACIÓN POLICIAL – PARTE 2 AYUNTAMIENTO DE ONDA 294/2007 Onda (Castellón).

14. TÁCTICA POLICIAL (2º MODULO) AYUNTAMIENTO DE CASTELLON DE LA PLANA 221/2007 Castello de la Plana/Castellón de la Plana (Castellón) 20h.

15. TIRO POLICIAL CASTELLÓN 267/2007 Castelló de la Plana/Castellón de la Plana 20h.

Signat electrònicament per:

Antefirma	Nom	Data	Emissor cert	Núm. sèrie cert
SECRETARI GENERAL DE L'ADMINISTRACIÓ MUNICIPAL	FRANCISCO JAVIER VILA BIOSCA	20/02/2023	ACCVCA-120	15265885243444382578 9373589409460597569

Id. Document: Qz5W vJBk 1m0j 7W7d Xv99 3XVV eKs=
CÒPIA INFORMATIVA (NO VERIFICABLE EN SEU ELECTRÒNICA)

16. NUEVA LEY DE JUICIOS RAPIDOS AYUNTAMIENTO DE CASTELLON DE LA PLANA 171/2004 Castello de la Plana/Castellón de la Plana (Castellón) 20h.

Indicando que todos los cursos tienen una duración superior a las 20 horas por lo que le corresponden 0,25 puntos, es decir, alcanzar los 4 puntos según baremo de méritos del apartado '7. Otros méritos específicos'.

Sigue manifestando:

'*Estos cursos cumplen los requisitos del baremo y no han sido valorados en otros apartados.*

No es posible alegar que alguno de ellos tiene la homologación del IVASPE y por ello no cabe valorarlo en este apartado, primero porque no está prohibido en las bases, y por otro lado hacerlo debería serlo en criterios de igualdad, y con ello revisar que a ningún otro aspirante se le ha valorado en ese apartado títulos homologados por el IVASPE, aunque no hay presentado la homologación.

Es decir, …solicito se valoren los méritos a todos los opositores por igual'.

Consultada la documentación aportada por el ahora recurrente, en la instancia presentada en el Registro de Entrada, en la Oficina PROP, en fecha 18/10/2019, n.º 10174, RGE del Ayuntamiento de València de fecha 23/10/2019 (número 00110/2019/081599), ya referencia en el en el apartado 2 del FH tercero, de solicitud de admisión a pruebas selectivas de la convocatoria para Agentes de Policía Local (OPE 2018) (Turno de movilidad) adjuntando la documentación correspondiente de méritos para la fase de concurso (se aporta digitalización certificada al expediente digital administrativo), se constata:

1º. Resulta sorprendente que la totalidad de los cursos alegados en el recurso como no evaluados son cursos relacionados en el LISTADO ADJUNTADO POR EL PROPIO RECURRENTE COMO CURSOS DEL LISTADO DEL IVASPE (se adjunta al expediente como documento para mejor constancia), es decir, son cursos organizados u homologados por el IVASPE, que se han tenido en cuenta en la evaluación de méritos del apartado 5 correspondiente a Cursos organizados u homologados por el IVASPE.

El recurrente en esta alegación utiliza varios argumentos, algunos de ellos contradictorios.

En primer lugar, pretende que algunos de los cursos relacionados en el listado del IVASPE (ORGANIZADOS U HOMOLOGADOS por el IVASPE), apartado 5 de los de baremo, se trasladen al apartado '7º de Otros méritos específicos', como si el apartado 7 fuese un 'cajón de sastre', cuando realmente como el propio título del apartado es clarificador 'Otros méritos ESPECÍFICOS'.

Este criterio es el adoptado por la Sección 2 de la Sala de lo Contencioso-Administrativo del Tribunal Superior de Justicia de la Comunidad Valenciana, en el último párrafo del apartado 3 titulado 'Otros méritos' del fundamento de derecho cuarto de la Sentencia n.º 714/21, que textualmente dice:

Signat electrònicament per:

Antefirma	Nom	Data	Emissor cert	Núm. sèrie cert
SECRETARI GENERAL DE L'ADMINISTRACIÓ MUNICIPAL	FRANCISCO JAVIER VILA BIOSCA	20/02/2023	ACCVCA-120	15265885243444382578 9373589409460597569

Id. Document: Qz5W vJBk 1m0j 7W7d Xv99 3XVV eKs=
CÒPIA INFORMATIVA (NO VERIFICABLE EN SEU ELECTRÒNICA)

'*Indudablemente dicho apartado recoge una serie de criterios para valorar otros méritos distintos a los enumerados en otros apartados de la orden y, en concreto al referir, y otros debidamente acreditados y no valoradas en los anteriores apartados, no podemos admitir la interpretación dada por el apelante en cuanto a aquellos cursos que si bien han sido valorados, en otros apartados, han quedado fuera de la misma al establecerse un límite en la puntuación, no siendo en ningún este el espíritu del precitado apartado relativo a todos aquellos méritos, acreditados pero no valorados en otros apartados, no porque se haya superado el límite de puntuación atribuida, sino porque no tenían inclusión en tales apartados*'.

Como se ha adelantado, la propia argumentación es contradictoria, ya que finaliza su pretensión solicitando, en caso de no ser atendida su alegación, la revisión de las baremaciones del resto de aspirantes para que se compruebe que a ningún otro aspirante se le haya valorado en este apartado títulos homologados por el IVASPE, es decir, por un lado solicita se le evalúen los cursos homologados por el IVASPE en el apartado de 'Otros méritos', y por otro, en caso negativo, se verifique que al resto de aspirantes no se le ha valorado los homologados por el IVASPE, reconociendo implícitamente que la baremación efectuada es la correcta, todo ello, además, sin concretar denuncia ni aportar prueba alguna.

Como se han señalado en la alegación anterior, plantear una cuestión semejante exige como mínimo la determinación concreta, sin que quepa el acogimiento de una alegación meramente especulativa, ya que iniciar un procedimiento administrativo de revisión general de requisitos y condiciones por si existe algún error, es una cuestión administrativamente inadmisible, de conformidad con lo dispuesto en el art. 62 PAC.

2º. No obstante, realizada una nueva comprobación del apartado 7º Otros Méritos Específicos según la documentación que consta aportada en plazo, da como resultado 0,60 puntos, coincidiendo con la puntuación otorgada en las tres valoraciones publicadas, referenciadas en los apartados 5, 7 y 9 del fundamento de hecho tercero.

Por tanto, procede desestimar la alegación de revisión de la puntuación otorgada por el Tribunal Calificador en el apartado 7º de Otro Méritos Específicos.

Por todo lo expuesto, de conformidad con el informe preceptivo emitido por Asesoría Jurídica Municipal, en fecha 2 de febrero de 2023, en virtud de lo dispuesto en el artículo 12.1.h) del Reglamento Orgánico y Funcional de la Asesoría Jurídica del Ayuntamiento de València, aprobado por acuerdo plenario de 27 de mayo de 2021 (BOP 22 de junio de 2021), y de los documentos obrantes en el expediente, la normativa relacionada en el mismo y con las atribuciones establecidas en el artículo 127.1.h) de la Ley 7/1985, de Bases de Régimen Local, a la Junta de Gobierno Local y artículo 121.1 de la Ley 39/2015, de 1 de octubre, de Procedimiento Administrativo Común de las Administraciones Públicas, se acuerda:

Primero. **ACUMULAR,** en virtud de lo dispuesto en el artículo 57 PAC los recursos, de alzada y de reposición, referenciados en el apartados 10 y 13 del fundamento de hecho tercero, presentados por ****** en el RGE en fechas 23/11/2021 y 08/01/2022 respectivamente, dada la identidad sustancial e íntima conexión del contenido de los dos recursos y siendo el mismo órgano administrativo el competente para tramitar y resolver el procedimiento, y con el objeto de evitar resoluciones incongruentes y/o contradictorios, todo ello, en base a lo indicado en los fundamentos jurídicos cuarto y quinto del presente.

Signat electrònicament per:

Antefirma	Nom	Data	Emissor cert	Núm. sèrie cert
SECRETARI GENERAL DE L'ADMINISTRACIÓ MUNICIPAL	FRANCISCO JAVIER VILA BIOSCA	20/02/2023	ACCVCA-120	15265885243444382578 9373589409460597569

Id. Document: Qz5W vJBk 1m0j 7W7d Xv99 3XVV eKs=
CÒPIA INFORMATIVA (NO VERIFICABLE EN SEU ELECTRÒNICA)

Segundo. **DESESTIMAR** las alegaciones de NULIDAD formuladas en los distintos recursos acumulados del ordinal Primero contra la base de reserva de plazas para mujeres aprobadas en las bases de la convocatoria para la provisión en propiedad 53 plazas de agente de Policía Local por acuerdos de Junta de Gobierno Local, de fechas 22/02/2019 y 10/05/2019 para la provisión en propiedad de cincuenta plazas de agentes de Policía Local del Ayuntamiento de València, publicadas en los BOP de fechas 14 de marzo de 2019 y 27 de mayo de 2019, de conformidad con lo indicado en el fundamento jurídico octavo del presente.

Terero. **DESESTIMAR** la totalidad de las alegaciones presentadas, y en consecuencia, la totalidad de las impugnaciones y solicitudes realizadas en los recursos administrativos acumulados en el ordinal Primero, que han sido consideradas sustantiva e individualmente, al no haber desvirtuado los fundamentos que motivaron la emisión del acuerdo de fecha 25 de octubre de 2021 publicado el 29 de octubre del Tribunal Selectivo de la convocatoria, y la baremación definitiva aprobada por el Tribunal Calificador publicada el 29 de octubre de 2021, de conformidad con lo informado en los fundamentos jurídicos noveno, décimo, y decimoprimero, detallamente:

NOVENO. 'NULIDAD DEL ACUERDO PUBLICADO EL 29 DE OCTUBRE DE 2021, POR FALTA DE COMPETENCIA DEL TRIBUNAL PARA RESOLVER, Y VULNERACIÓN DE LAS BASES Y PRINCIPIOS CONSTITUCIONALES'.

DÉCIMO. 'AL PARECER ALGUNOS DE LOS OPOSITORES PROPUESTOS PARA SER NOMBRADOS FUNCIONARIOS DE CARRERA, NO CUMPLEN LOS REQUISITOS PARA PODER SER NOMBRADOS'.

DECIMOPRIMERO. Apartado 7 'OTROS MÉRITOS ESPECÍFICOS'."

50	RESULTAT: APROVAT
EXPEDIENT: E-04101-2022-000203-00	PROPOSTA NÚM.: 4
ASSUMPTE: SERVICI DE CONTRACTACIÓ. Proposa rectificar un error material contingut en l'Annex I del plec de clàusules administratives particulars per a contractar el servici de les escoles infantils Benicalap-Mini Poli, Sant Pau, Empar Navarro Giner, Pardalets i Algirós (dividit en cinc lots).	

"Antecedentes de hecho

Primero. Previa la tramitación oportuna, la Junta de Gobierno Local, en sesión ordinaria celebrada el día 20 de enero de 2023, acordó contratar la concesión del servicio de las escuelas infantiles Benicalap-Mini Poli, Sant Pau, Empar Navarro Giner, Pardalets i Algirós (dividido en cinco lotes), convocar procedimiento restringido y aprobar los pliegos de condiciones que han de regir la licitación.

Segundo. En fecha 23 de enero de 2023, el anuncio de licitación fue enviado al DOUE, por tratarse de un procedimiento sujeto a regulación armonizada, quedando fijado el plazo de recepción de solicitudes de participación para el próximo día 23 de febrero de 2023, todo ello de conformidad con lo dispuesto en la cláusula 14ª.3 del pliego de cláusulas administrativas

Signat electrònicament per:

Antefirma	Nom	Data	Emissor cert	Núm. sèrie cert
SECRETARI GENERAL DE L'ADMINISTRACIÓ MUNICIPAL	FRANCISCO JAVIER VILA BIOSCA	20/02/2023	ACCVCA-120	15265885243444382578 937358940946059756 9

Id. Document: Qz5W vJBk 1m0j 7W7d Xv99 3XVV eKs=
CÒPIA INFORMATIVA (NO VERIFICABLE EN SEU ELECTRÒNICA)

particulares en relación con el artículo 161 de la Ley 9/2017, de 8 de noviembre, de Contratos del Sector Público.

Tercero. Con motivo de diversas preguntas formuladas en la Plataforma de Contratación del Sector Público por eventuales licitadoras interesadas en participar en el procedimiento, por el Servicio de Educación se comunica la detección de sendos errores materiales que afectan al Anexo I al pliego de cláusulas administrativas particulares y, en particular, al apartado M relativo a los criterios evaluables mediante un juicio de valor. Así:

- El subapartado D) incluido en el punto 3 (Funcionamiento del Centro) que dice '*Relación del personal educativo que, con cargo a la adjudicataria, prestará el servicio. Titulaciones exigidas y otros méritos, categoría profesional. Organización y funciones a desarrollar. Plan de formación continua de la totalidad de la plantilla propuesta por la concesionaria*', debe suprimirse por cuanto el mismo no es objeto de valoración (página 25).

- Igualmente y con posterioridad al citado subapartado, donde dice que '*La extensión máxima de la memoria será de 45 páginas numeradas*', debe decir que: '*La extensión máxima de la memoria será de 46 páginas numeradas*'.

A los hechos descritos le son de aplicación los siguientes:

Fundamentos de Derecho

I. El régimen jurídico aplicable vendrá determinado por los pliegos de condiciones del contrato y en lo no dispuesto expresamente en ellos, por la Ley 9/2017, de 8 de noviembre, de Contratos del Sector Público y sus normas de desarrollo (LCSP), tal como resulta de lo dispuesto en la disposición final cuarta de la referida LCSP en relación con la cláusula 3ª del pliego de cláusulas administrativas particulares del contrato.

II. En cuanto al fondo del asunto y conforme a los antecedentes de hecho descritos, consiste en la rectificación del apartado M relativo a los criterios evaluables mediante un juicio de valor, incluido en el Anexo I al pliego de cláusulas administrativas particulares (página 25), por haberse detectado diversos errores materiales susceptibles de corrección, posibilidad que se encuentra expresamente prevista en el artículo 122.1 de la Ley 9/2017, de 8 de noviembre, según el cual: '*Los pliegos de cláusulas administrativas particulares deberán aprobarse previamente a la autorización del gasto o conjuntamente con ella, y siempre antes de la licitación del contrato, o de no existir esta, antes de su adjudicación, y* ***solo podrán ser modificados con posterioridad por error material, de hecho o aritmético****. En otro caso, la modificación del pliego conllevará la retroacción de actuaciones*'.

Sobre la interpretación que ha de darse a la corrección de errores materiales se ha pronunciado de manera reiterada el Tribunal Supremo, y así en sentencia de 3 octubre 2014 en relación al artículo 105.2 de la Ley 30/1992, de 26 de noviembre (actual art. 109.2 de la Ley 39/2015, de 1 de octubre), se expresaba lo siguiente:

'SÉPTIMO. Tal y como se ha expuesto en el Antecedente de Hecho Cuarto de esta Sentencia, la parte recurrente plantea como único motivo de casación la infracción del artículo 105.2 de la Ley 30/1992 , referente a la potestad de corrección de errores materiales o

Signat electrònicament per:

Antefirma	Nom	Data	Emissor cert	Núm. sèrie cert
SECRETARI GENERAL DE L'ADMINISTRACIÓ MUNICIPAL	FRANCISCO JAVIER VILA BIOSCA	20/02/2023	ACCVCA-120	15265885243444382578 9373589409460597569

Id. Document: Qz5W vJBk 1m0j 7W7d Xv99 3XVV eKs=
CÒPIA INFORMATIVA (NO VERIFICABLE EN SEU ELECTRÒNICA)

aritméticos. Al respecto es jurisprudencia constante que el error del artículo 105.2 Ley 30/1992 debe reunir las siguientes características:

1º Debe tratarse de simples equivocaciones elementales (en nombres, fechas, operaciones aritméticas o transcripciones de documentos) sin que sea preciso acudir a interpretaciones de normas jurídicas aplicables.

2º Deben bastar para su apreciación los datos del expediente administrativo en el que se advierte.

3º Por su propia naturaleza se trata de casos en los que no procede acudir de oficio a la revisión de actos administrativos firmes y consentidos.

4º No debe producir una alteración fundamental en el sentido del acto como consecuencia de que lo que se plantea como error lleva para apreciarlo a un juicio valorativo o exija una operación de calificación jurídica.

5º La apreciación del error material o aritmético no puede llevar a la anulación del acto, dictándose otro sobres bases diferentes y sin las debidas garantías para el afectado: el ejercicio de la potestad rectificatoria no puede encubrir una auténtica revisión.

6º Debe aplicarse con criterio restrictivo'.

En análogo sentido pueden consultarse las SSTS de 15 de febrero de 2016 y 1.356/2018, de 24 de julio, entre muchas otras.

III. En virtud de cuanto antecede y conforme a la jurisprudencia recaída en la materia, se ha procedido a dar nueva redacción al Anexo I al pliego de cláusulas administrativas particulares en los términos indicados en el punto Tercero de los Antecedentes de hecho, todo ello previa su elevación al órgano de contratación para su aprobación.

IV. El órgano de contratación competente es la Junta de Gobierno Local.

De conformidad con los anteriores hechos y fundamentos de Derecho, se acuerda:

Único. Rectificar el apartado M del Anexo I al pliego de cláusulas administrativas particulares de fecha 7 de diciembre de 2022, aprobado por acuerdo de Junta de Gobierno Local de fecha 20 de enero de 2023, por el que se acordó contratar la concesión del servicio de las escuelas infantiles Benicalap-Mini Poli, Sant Pau, Empar Navarro Giner, Pardalets i Algirós (dividido en cinco lotes), todo ello conforme a la siguiente descripción:

- Se suprime el subapartado D) incluido en el punto 3 (Funcionamiento del Centro) que dice: '*Relación del personal educativo que, con cargo a la adjudicataria, prestará el servicio. Titulaciones exigidas y otros méritos, categoría profesional. Organización y funciones a desarrollar. Plan de formación continua de la totalidad de la plantilla propuesta por la concesionaria*', debe suprimirse por cuanto el mismo no es objeto de valoración (página 25).

Signat electrònicament per:

Antefirma	Nom	Data	Emissor cert	Núm. sèrie cert
SECRETARI GENERAL DE L'ADMINISTRACIÓ MUNICIPAL	FRANCISCO JAVIER VILA BIOSCA	20/02/2023	ACCVCA-120	15265885243444382578 9373589409460597569

Id. Document: Qz5W vJBk 1m0j 7W7d Xv99 3XVV eKs=
CÒPIA INFORMATIVA (NO VERIFICABLE EN SEU ELECTRÒNICA)

- Igualmente y con posterioridad al citado subapartado, donde dice que '*La extensión máxima de la memoria será de 45 páginas numeradas*', debe decir que: '*La extensión máxima de la memoria será de 46 páginas numeradas*'."

51	RESULTAT: APROVAT
EXPEDIENT: E-05301-2020-000254-00	PROPOSTA NÚM.: 5
ASSUMPTE: SERVICI DE PATRIMONI. Proposa admetre la subrogació en la titularitat de la concessió administrativa de subsol públic per a aparcament privat als carrers d'Eivissa i de Joan Verdeguer i avinguda de França.	

"Hechos

Primero. Por acuerdo de la Junta de Gobierno Local de fecha 31 de octubre de 2022 se autoriza a 'Hondoland Development, SLU', la transmisión a 'Tinesen, SLU', de los derechos que ostenta sobre la concesión administrativa para la ocupación de subsuelo público para la construcción de un aparcamiento anexo y complementario al de la finca privada sita en el ámbito de las calles Ibiza, Juan Verdeguer y avenida de Francia, que tiene otorgada por acuerdo de la Junta de Gobierno Local de fecha 22 de julio de 2022, y a la que le resulta de aplicación lo establecido en el pliego de condiciones técnicas, jurídicas y económico-administrativas aprobado por acuerdo de la Junta de Gobierno Local de fecha 14 de mayo de 2004.

Segundo. En fecha 20 de enero de 2023, mediante instancia con número I-00118-2023-04047 del Registro General de Entrada, D. Jesús Gallego Toledo, en representación de Tinesen, SLU, aporta una copia de la escritura de transmisión firmada el 25 de noviembre de 2022 ante el notario de Madrid D. Javier Navarro-Rubio Serres, con número 2780 de su protocolo, y acepta expresamente el compromiso de ejecutar el aparcamiento conforme al proyecto de ejecución aprobado por el acuerdo de la Junta de Gobierno Local de fecha 22 de julio de 2022 y de cumplir las restantes obligaciones establecidas en el mismo que aún estuvieran pendientes.

Asimismo, solicita que por el Ayuntamiento se proceda a aceptar la subrogación de la titularidad de la concesión a favor de la entidad Tinesen, SLU, sociedad adquirente según consta en la escritura aportada.

A los hechos expuestos, les son de aplicación los siguientes:

Fundamentos de Derecho

I. Se considera procedente aceptar la solicitud formulada, ya que de conformidad con lo establecido en los artículos 98 y siguientes de la Ley de Patrimonio de las Administraciones Públicas, Ley 33/2003, de 3 de noviembre, son transmisibles los derechos sobre las obras, construcciones e instalaciones que configuran la concesión.

II. De conformidad con lo establecido en el artículo 124.5 de la Ley 7/1985, de 2 de abril, reguladora de las bases del Régimen Local, por Resolución de la Alcaldía n.º 9, de 20 de junio de

Signat electrònicament per:

Antefirma	Nom	Data	Emissor cert	Núm. sèrie cert
SECRETARI GENERAL DE L'ADMINISTRACIÓ MUNICIPAL	FRANCISCO JAVIER VILA BIOSCA	20/02/2023	ACCVCA-120	15265885243444382578 937358940946059756 9

Id. Document: Qz5W vJBk 1m0j 7W7d Xv99 3XVV eKs=
CÒPIA INFORMATIVA (NO VERIFICABLE EN SEU ELECTRÒNICA)

2019, se delegó en la Junta de Gobierno Local la adopción de cualquier resolución relativa a la gestión patrimonial que no esté expresamente atribuida a la Concejalía con delegaciones en materia de Patrimonio y Gestión Patrimonial.

De conformidad con los anteriores hechos y fundamentos de Derecho, se acuerda:

Primero. Admitir la subrogación de la entidad mercantil 'Tinesen, SLU', en la titularidad de la concesión otorgada por acuerdo de la Junta de Gobierno Local de fecha 11 de marzo de 2022, a 'Hondoland Developments, SLU', según escritura pública otorgada en fecha 25 de noviembre de 2022 ante el notario de Madrid D. Javier Navarro-Rubio Serres, con número 2780 de su protocolo.

Segundo. Otorgar escritura pública de la concesión administrativa."

52	RESULTAT: APROVAT
EXPEDIENT: E-05301-2022-000510-00	PROPOSTA NÚM.: 2
ASSUMPTE: SERVICI DE PATRIMONI. Proposa admetre la subrogació en la titularitat de la concessió administrativa de subsol públic per a aparcament privat al carrer d'Ignacio Hernández Hervás (metge).	

"Hechos

Primero. Por acuerdo de la Junta de Gobierno Local de fecha 12 de diciembre de 2022 se autoriza a 'Grupo Valenciano de Vivienda, SL', la transmisión a 'Silla Este, SL', de los derechos que ostenta sobre la concesión administrativa para la ocupación de subsuelo público para la construcción de un aparcamiento anexo y complementario al de la finca privada sita en el ámbito Ep Sector La Torre D, n.º 5, esquina a Camino del Sabonar, parcela R-20 del Plan Especial La Torre (hoy calle Ignacio Hernández Hervás), que tiene otorgada por acuerdo de la Junta de Gobierno Local de fecha 16 de octubre de 2009, y a la que le resulta de aplicación lo establecido en el pliego de condiciones técnicas, jurídicas y económico-administrativas aprobado por acuerdo de la Junta de Gobierno Local de fecha 14 de mayo de 2004.

Segundo. En fecha 23 de enero de 2023, mediante instancia con número I-00118-2023-013553 del Registro General de Entrada, D. Rafael Ángel Gimeno Ballester, en representación de Grupo Valenciano de Viviendas, SL aporta una copia de la escritura firmada el 19 de diciembre de 2022 ante el notario de València D. Alejandro Cervera Taulet, con número 6.292 de su protocolo por la que se procede a la fusión por absorción de la sociedad 'Silla Este, SL' (Sociedad absorbente) y 'Grupo Valenciano de Viviendas, SL' y otras (Sociedades absorbidas), cambio de denominación, aumento de capital social y modificación de estatutos de la absorbente.

En dicha escritura se determina, en su punto cuarto que 'como consecuencia de la fusión se produce la transmisión en bloque del patrimonio de las Sociedades absorbidas a la Sociedad absorbente que adquiere por sucesión universal los derechos y obligaciones de aquella.

La Sociedad absorbente ocupará, en todos los términos, la posición de las Sociedades extinguidas por la fusión, quedando desde este momento como única persona legítima para

Signat electrònicament per:

Antefirma	Nom	Data	Emissor cert	Núm. sèrie cert
SECRETARI GENERAL DE L'ADMINISTRACIÓ MUNICIPAL	FRANCISCO JAVIER VILA BIOSCA	20/02/2023	ACCVCA-120	15265885243444382578 9373589409460597569

Id. Document: Qz5W vJBk 1m0j 7W7d Xv99 3XVV eKs=
CÒPIA INFORMATIVA (NO VERIFICABLE EN SEU ELECTRÒNICA)

ejercer la titularidad, administración y disposición de cualesquiera bienes y derechos de las sociedades absorbidas, adquiridos por cualquier título, de los cuales entra en posesión (…)'.

Tercero. Mediante instancia presentada el 20 de enero de 2023 por D. Rafael Ángel Gimeno Ballester, en representación de Grupo Valenciano de Viviendas, SL, se solicita la subrogación de la titularidad de la concesión a favor de la nueva entidad Grupo Valenciano de Viviendas, SL, con CIF número B7716245, sociedad resultante de la fusión por absorción tras el cambio protocolizado mediante escritura pública otorgada en fecha 19 de diciembre de 2022 ante el notario de València D. Alejandro Cervera Taulet, con número 6.292 de su protocolo, e inscrita en el Registro Mercantil de València en fecha 19 de diciembre de 2022.

A los hechos expuestos, les son de aplicación los siguientes:

Fundamentos de Derecho

I. Se considera procedente aceptar la solicitud formulada, ya que de conformidad con lo establecido en los artículos 98 y siguientes de la Ley de Patrimonio de las Administraciones Públicas, Ley 33/2003, de 3 de noviembre, son transmisibles los derechos sobre las obras, construcciones e instalaciones que configuran la concesión.

II. De conformidad con lo establecido en el artículo 124.5 de la Ley 7/1985, de 2 de abril, reguladora de las Bases del Régimen Local, por Resolución de la Alcaldía n.º 9, de 20 de junio de 2019, se delegó en la Junta de Gobierno Local la adopción de cualquier resolución relativa a la gestión patrimonial que no esté expresamente atribuida a la Concejalía con delegaciones en materia de Patrimonio y Gestión Patrimonial.

De conformidad con los anteriores hechos y fundamentos de Derecho, se acuerda:

Único. Admitir la subrogación de la entidad mercantil denominada 'Grupo Valenciano de Vivienda, SL', con CIF número B97716245, resultante de la fusión por absorción de sociedades mercantiles, en la titularidad de la concesión otorgada por acuerdo de la Junta de Gobierno Local de fecha 16 de octubre de 2009 a 'Grupo Valenciano de Vivienda, SL', con CIF núm. B98047558, según escritura pública otorgada en fecha 19 de diciembre de 2022 ante el notario de València D. Alejandro Cervera Taulet, con número 6.292 de su protocolo, e inscrita en el Registro Mercantil de València en fecha 19 de diciembre de 2022."

53	RESULTAT: APROVAT
EXPEDIENT: E-05304-2019-000004-00	PROPOSTA NÚM.: 1
ASSUMPTE: SERVICI DE PATRIMONI. Proposa admetre a tràmit la sol·licitud de concessió administrativa per a ocupació del subsol públic municipal per a la construcció d'un aparcament d'ús privat als carrers d'Exarchs i de Valeriola.	

"HECHOS

I. El 31 de octubre de 2018, D. Ricardo Díaz Pardo, en representación de la mercantil LOVA TRES, SL, en calidad de urbanizador del Programa de Actuación Integrada para el desarrollo de la Unidad de Ejecución n.º 4 del barrio de Velluters, en cumplimiento del Convenio

Signat electrònicament per:

Antefirma	Nom	Data	Emissor cert	Núm. sèrie cert
SECRETARI GENERAL DE L'ADMINISTRACIÓ MUNICIPAL	FRANCISCO JAVIER VILA BIOSCA	20/02/2023	ACCVCA-120	15265885243444382578 937358940946059756 9

Id. Document: Qz5W vJBk 1m0j 7W7d Xv99 3XVV eKs=
CÒPIA INFORMATIVA (NO VERIFICABLE EN SEU ELECTRÒNICA)

Urbanístico suscrito el 13 de septiembre de 2013, solicita concesión administrativa para la ocupación del subsuelo público municipal de las calles Exarchs, Valeriola, Botellas y la Cardá, al objeto de construir un aparcamiento privado complementario al que se va a construir.

II. Con fecha 30 de octubre de 1998, mediante acuerdo plenario se aprobó inicialmente la modificación estructural de las normas urbanísticas del PGOU relativa a la regulación del aparcamiento privado en el subsuelo de terrenos de dominio público, aprobada definitivamente por la Comisión Territorial de Urbanismo de la Conselleria de Vivienda, Obras Públicas y Vertebración del Territorio, el 5 de julio de 2017, y en cuya Disposición Adicional Primera, permite el uso de aparcamiento privado en el subsuelo de las parcelas de titularidad pública calificadas por el planeamiento como dotacional público, sin necesidad de licitación y de forma directa al promotor titular de la licencia de obras y siempre que no afecte a obras y servicios públicos existentes o previstos en los planes y programas. Para lo cual, la Corporación aprobará un pliego de condiciones generales que regule el otorgamiento de la concesión del subsuelo al promotor titular de la licencia de obras, conforme a los principios de agilidad de trámite objetividad e igualdad de trato.

III. Por la mercantil LOVA TRES, SL, el 9-11-18; 8-2-19; y 20-2-19 se ha presentado el proyecto básico de obras de aparcamiento del PAI UE 4, de Velluters, visado el 11-10-2018.

IV. Por el Servicio de Coordinación de Obras en Vía Pública y Mantenimiento de Infraestructuras, el 5 de marzo de 2019, se ha informado de manera positiva para la admisión a trámite, si bien señala una serie de condicionantes que deberán recogerse en el proyecto de ejecución.

V. El Servicio de Movilidad Sostenible, el 9/04/2020 informa: que no existe previsión alguna de ocupación diferente a la concesión objeto del expediente informado.

VI. Por el Servicio de Jardinería, el 30/04/2019 se emite informe favorable a la admisión a trámite, siempre que, cumpla lo indicado en el artículo 5.19 de las normas urbanísticas del Plan General de Ordenación Urbana de la ciudad de València. Sin perjuicio de emitir informe una vez presentado el proyecto de urbanización asociado a la construcción del aparcamiento subterráneo, que es donde debe describirse el desarrollo de las superficies ajardinadas a construir en las parcelas indicadas.

VII. El Servicio de Gestión de Centro Histórico en relación con la regulación urbanística del PEP-CIUTAT VELLA, ha informado en fechas 3-6-2019 y 20-2-2020 que 'Pese a que el PEP Ciutat Vella establece una nueva alineación norte en el tramo de la calle Exarchs, en donde se abrirá una plaza de nueva factura, la obligación de construir un aparcamiento bajo el espacio viario, el espacio libre y bajo todos los solares resultantes en esta UE 4, no resulta afectada'. (sic)

VIII. Por el Servicio de Actividades el 26/10/2020 se ha informado, que se están tramitando 4 expedientes en el ámbito solicitado: Fase A, Fase B; Fase C; y Fase D 'aparcamiento', asimismo se han emitido los correspondientes informes en fechas: 25/01/2022, el 4/02/2022 y 6-7-2022, finalmente el 7-9-22 la Sección administrativa del Servicio de Actividades aportar el informe técnico de fecha 1-4-22. En relación con el planeamiento de aplicación el 8 de febrero y 7 de marzo de 2022 la Sección Administrativa del Servicio de Actividades emite informe favorable en materia de su competencia, considerando que la petición efectuada para la

Signat electrònicament per:

Antefirma	Nom	Data	Emissor cert	Núm. sèrie cert
SECRETARI GENERAL DE L'ADMINISTRACIÓ MUNICIPAL	FRANCISCO JAVIER VILA BIOSCA	20/02/2023	ACCVCA-120	15265885243444382578 937358940946059756 9

Id. Document: Qz5W vJBk 1m0j 7W7d Xv99 3XVV eKs=
CÒPIA INFORMATIVA (NO VERIFICABLE EN SEU ELECTRÒNICA)

rehabilitación de tres edificios catalogados en calle Exarchs, 3, 5 y 7; y construcción de nueva planta para uso hotelero con aparcamiento en sótano ubicado en la unidad de ejecución n.º 4 es anterior al PEP CIUTAT VELLA y por tanto no le es de aplicación.

IX. Por la Sección de Cartografía informatizada del Servicio de Planeamiento, el 27/12/2021 y el 20 de abril de 2022 se han emitido los certificados de líneas conforme al PEP 2020, y a la UE 4 del Pepri de Velluters.

X. La Sección Técnica de Patrimonio, y una vez subsanadas algunas de la deficiencias señaladas en los informes de fechas 21/03/2019; 20/06/2019; 23/04/2020; sobre la admisión a trámite para la concesión administrativa visto el Proyecto Básico con visado colegial de 11/10/2018, presentado en fechas: 31/10/2018 con número de Registro de Entrada 00118-2018-50859, y 20/2/2019 (n.º RGE 00113-2019-5277); y en última instancia, la documentación presentada en fecha 14/12/2020 (n.º RGE 00118-2020-151311), el 23-11-20 y el 19-01-21 informa desfavorablemente el proyecto y la documentación obrante en el expediente.

Vista la documentación presentada el 12/1/2022 (n.º RGE 00118-2022-5599), consistente en documentos técnicos A, B, C, D, E y F suscritos por los autores del Proyecto de Ejecución D. Salvador España Tamayo y D. Juan García Torres, que atiende las deficiencias de los dos informes anteriores (en referencia a los de fecha 23-11-20 y 19-01-21) y la documentación aportada el 2/5/2022 (n.º RGE 00118-2022-82347); aportando planos de cotas de los dos sótanos ajustados al nuevo certificado de líneas de 20/4/2022, y el plano de rasante con identificación de las rejillas de ventilación de sótanos, enrasadas a suelo; junto con las documentaciones e informes aportados en el ínterin por el Servicio de Actividades, por la Sección Técnica de Patrimonio el 6-5-2022, (en el apartado D), se ha informado:

Respecto a la subsanación de deficiencias apuntadas en el informe anteriormente emitido por la Sección Técnica de Patrimonio de 19-1-2021, atendiendo a la documentación técnica presentada el 12/1/22, escrito n.º 00118-2022-5599, anteriormente citada, informa: el Documento A, certificado de posición del Nivel Freático según el informe geotécnico: Responde a la deficiencia n.º 1 del informe de 19-1-2021, en la que el proyectista indica la forma de ejecución del vaso estructural de hormigón bajo rasante, para la contención de las aguas freáticas y su empuje hidrostático. Aspecto que se certificará en el final de obras y se comprobará en el momento de la firma del acta de recepción de la obras.

Los Documentos B y C, sobre el proyecto de urbanización de las plazas y calles de la UE. 4 de Velluters, y la superposición del espacio público sobre los aparcamientos subterráneos: Responden a la deficiencia n.º 2; no obstante, en cuanto a la urbanización superficial, se estará a lo que indique el informe preceptivo del Servicio municipal de Obras de Urbanización o de Mantenimiento de Infraestructuras, que resulte el competente.

El Documento D, sobre certificado de la sobrecarga considerada para el cálculo del forjado superior del aparcamiento, justifica la deficiencia n.º 4, relativa a la resistencia mecánica del forjado-losa de techo de sótano 1º en subsuelo público. Así pues, se condiciona la concesión a que en el final de obras se aporten los ensayos de las pruebas de carga y la certificación al respecto del director de obras.

Signat electrònicament per:

Antefirma	Nom	Data	Emissor cert	Núm. sèrie cert
SECRETARI GENERAL DE L'ADMINISTRACIÓ MUNICIPAL	FRANCISCO JAVIER VILA BIOSCA	20/02/2023	ACCVCA-120	15265885243444382578 9373589409460597569

Id. Document: Qz5W vJBk 1m0j 7W7d Xv99 3XVV eKs=
CÒPIA INFORMATIVA (NO VERIFICABLE EN SEU ELECTRÒNICA)

El Documento E, sobre presupuesto de ejecución material desglosado, de las obras a ejecutar en subsuelo público, justifica la deficiencia n.º 5. Así, el PEM de las obras en subsuelo público asciende a la cantidad de 1.055.727,68 €.

El Documento F, sobre Certificados de Alineaciones, aporta los tres certificados indicados en el apartado C.- anterior, con fechas: 17/9/2021, 20/9/2021 y 24/9/2021. No obstante, con el certificado de líneas último firmado el 20/4/2022, que se redacta acorde al planeamiento realmente de aplicación (MP1876 – PE1935), queda subsanada esta observación al comprobar que los planos de proyecto de sótanos aportados el 2/5/2022 con registro de entrada n.º 00118-2022-82347, se ajustan a él.

El 20/7/2022 se emite informe complementario al de fecha 6/5/2022, en el que se señala respecto a la Clasificación, Calificación y Uso pormenorizado del suelo, que dado que la fecha de la solicitud de la Licencia Ambiental y de Obras de Nueva Planta, y en aras a la seguridad jurídica y administrativa que indica la ley que debe amparar a cualquier petición de licencia urbanística municipal, y visto el informe de 7-3-2022 del Servicio de Actividades competente en la tramitación de dicha licencia que, en relación con la aplicación del PEP de Ciutat Vella PEP 2020, señaló que no resulta de aplicación a las obras de rehabilitación de los 3 edificios catalogados en c/ Exarchs 3, 5 y 7, y construcción de nueva planta para uso hotelero con aparcamiento en sótano ubicado en la UE 4, por ser anterior la petición de licencia a la aprobación del referido PEP de Ciutat Vella 2020, resultando por tanto de aplicación el anterior planeamiento: MP1876-PE1935.

Finalmente el 20-10-2022 y el 17-1-2022 por la Sección Técnica de Patrimonio se emite nuevos informes complementarios para la admisión de la concesión.

DATOS PATRIMONIALES Y URBANÍSTICOS:

Concesión administrativa de subsuelo público para aparcamiento, como reserva mínima obligatoria por determinación del Plan General de Ordenación Urbana de València y su planeamiento sectorial, complementaria a la que resulta de las propias parcelas; con un resultado de un inmueble hotelero distribuido en tres edificaciones inconexas, separadas por las calles Valeriola y Exarchs, y unidas por dos plantas de sótano bajo las tres edificaciones y también bajo las dos calles mencionadas con un total de (según proyecto), 78 plazas de aparcamiento para coches y 54 plazas de bicicleta. De las 78 plazas de coche, 32 lo son en concesión administrativa en subsuelo público y 46 en subsuelo privado; y de las 54 plazas de bicicleta, 33 lo son en concesión administrativa en subsuelo público y 21en subsuelo privado.

Las 32 plazas de coche en concesión, se sitúan 16 en cada una de las dos plantas de sótano. Y las 33 plazas de bicicleta en concesión, se sitúan 17 en el primer sótano y 16 en el segundo.

El proyecto de reparcelación forzosa de la unidad de ejecución n.º 4 del PEPRI del barrio de Velluters, fue aprobada definitivamente mediante acuerdos de Junta de Gobierno Local de 23 de septiembre de 2016 y de 24 de febrero de 1017, informándose por el Servicio de Gestión de Centro Histórico que el Tribunal Superior de Justicia de la Comunidad Valenciana, se ha dictado sentencia firme favorable al Ayuntamiento y mediante providencia de la Sala de lo Contencioso-Administrativo del Tribunal Supremo mediante providencia ha inadmitido el

Signat electrònicament per:

Antefirma	Nom	Data	Emissor cert	Núm. sèrie cert
SECRETARI GENERAL DE L'ADMINISTRACIÓ MUNICIPAL	FRANCISCO JAVIER VILA BIOSCA	20/02/2023	ACCVCA-120	15265885243444382578 9373589409460597569

Id. Document: Qz5W vJBk 1m0j 7W7d Xv99 3XVV eKs=
CÒPIA INFORMATIVA (NO VERIFICABLE EN SEU ELECTRÒNICA)

recurso de casación interpuesto contra la Sentencia de Sala, con imposición de costas en todas las instancias.

Con anterioridad a la reparcelación, constaban en el inventario como propiedad municipal y con códigos n.º 1.S3.700 / 1.S3.701 / 1.S3.702 / 1.S1.180 / 1.S1.181 y 1.S1.203, los suelos afectados por el planeamiento y por el proyecto hotelero solicitante de la concesión administrativa, constitutivos de viales unos y con aprovechamiento urbanístico otros, que hacían inviable la concesión administrativa de subsuelo público solicitada. No obstante, tras la reparcelación, se reordena el suelo y se distribuyen las propiedades acorde a la calificación urbanística, haciendo viable la concesión administrativa.

El proyecto arquitectónico, sometido a concesión administrativa de ocupación de subsuelo público, con la última documentación aportada en fecha 2/5/2022 (n.º RGE 00118 2022 82347), se ajusta a esta reparcelación y al certificado de alienaciones de 20-4-2022, por lo que informa favorablemente, sin perjuicio de los aspectos pendientes en los informes urbanísticos del Servicio de Actividades y el Dictamen de la Comisión de Patrimonio.

Conforme al informe del Servicio de Actividades, competente en la tramitación y concesión de la licencia urbanística, el planeamiento que le resulta de aplicación a este enclave no es el PE2020 de Centro Histórico y Ciutat Vella aprobado en febrero de 2020, sino el anterior planeamiento: MP1876 - PE1935.

Vistos los informes emitidos por la Sección Técnica del Servicio de Patrimonio los datos patrimoniales y urbanísticos del subsuelo de propiedad municipal a ocupar son los siguientes:

El planeamiento MP1876, establece para el suelo ocupado por la actuación, la calificación de: Suelo Urbano. Barrio Histórico de Velluters (CHP141).

- Dotacional Red Viaria (SRV): las calles Exarchs y Valeriola y la plaza de nueva creación en la calle Valeriola.
- Dotacional Área de Juego (SAL): la plaza de nueva creación en la calle Exarchs.
- Dominio Privado (Rpf): las partes de suelo edificable en altura:

Entre las calles Cardá al Norte y Valeriola al Sur (Manzanas M1A y M1B).

Entre las calles Valeriola al Norte, Exarchs al Sur y Botellas al Este (Manzanas M2, M3 y M4).

Y entre las calles Exarchs al Norte, Belluga al Sur y Botellas al Este (Manzana M5).

Uso del subsuelo de todo el ámbito afectado: Aparcamiento de Uso Mixto (Par1).

Área de Protección Arqueológica: todo el ámbito, (requiere autorización arqueológica).

Parte de la actuación se encuentra dentro del entorno de afección del BIC de la Iglesia de los Santos Juanes: Afecta a las manzanas M4 y M5 y parte de las calles Valeriola y Exarchs. (Requiere autorización histórico-patrimonial).

Signat electrònicament per:

Antefirma	Nom	Data	Emissor cert	Núm. sèrie cert
SECRETARI GENERAL DE L'ADMINISTRACIÓ MUNICIPAL	FRANCISCO JAVIER VILA BIOSCA	20/02/2023	ACCVCA-120	15265885243444382578 9373589409460597569

Id. Document: Qz5W vJBk 1m0j 7W7d Xv99 3XVV eKs=
CÒPIA INFORMATIVA (NO VERIFICABLE EN SEU ELECTRÒNICA)

DATOS FÍSICOS-GEOMÉTRICOS PROVISIONALES:

Lindes:

Norte: edificios n.º 18 de calle Valeriola y n.º 3 de calle Cardá.

Sur: calle Exarchs.

Este: Ccalle Boatella.

Oeste: edificaciones n.º 20 ac., 13 y 11ac de calle Valeriola. Edificaciones n.º 10 y 3 de calle Exarchs.

Datos físicos geométricos:

Número de plazas en concesión administrativa en subsuelo público (según memoria de proyecto): 76 plazas de aparcamiento para coches y 6 plazas de moto; 37 de coche y 3 de moto se ubican en el primer sótano y 39 de coche y 3 de moto en el segundo sótano; de las que 32 plazas de coche se encuentran bajo subsuelo público y por tanto objeto de la concesión solicitada.

LA SUPERFICIE DE OCUPACIÓN DE SUBSUELO PÚBLICO: es de **1.580,40 m^2** (según informe favorable de la Sección Técnica de Patrimonio vista la documentación proyectual aportada el 2/5/2022, n.º RGE 00118-2022-82347).

Bajo de la calle Valeriola y de la plaza contigua junto al n.º 18 de la misma calle: 431,20 m ^{2} tanto en sótano 1º como en sótano 2º, sumando un total parcial de 862,40 m^2.

Bajo de la calle Exarchs y de la plaza contigua junto al n.º 2 de la misma calle: 359,00 m^2 tanto en sótano 1º como en sótano 2º, sumando un total parcial de 718,00 m^2.

Entre los dos subsuelo y dos plantas de sótano (Valeriola y Exarchs), se ocupa un total de 1.580,40 m^2.

Las cotas de profundidad de la cara superior de la losa de techo y de la cara inferior de la losa de suelo de sótano, son: -1,00 m. y -6,90 m. según proyecto presentado inicialmente con visado colegial de fecha 11/10/2018.

PRESUPUESTO DE EJECUCIÓN MATERIAL de las obras en subsuelo público: **1.055.727,68 €**.

XI. CANON: Para el cálculo de canon procede tomar como referencia la más reciente concesión otorgada para la construcción de un aparcamiento en subsuelo público no vinculada a un edificio residencial, y emplear el método de cálculo de canon empleado en la misma, actualizando los valores de referencia a los actualmente publicados.

Se trata de la concesión otorgada el pasado 30 de septiembre sobre parte del subsuelo de la parcela de suelo dotacional público de propiedad municipal situada en la plaza pública interior de manzana entre las calles: av. Tres Cruces, Mariano de Cavia y Campos Crespo para la

Signat electrònicament per:

Antefirma	Nom	Data	Emissor cert	Núm. sèrie cert
SECRETARI GENERAL DE L'ADMINISTRACIÓ MUNICIPAL	FRANCISCO JAVIER VILA BIOSCA	20/02/2023	ACCVCA-120	15265885243444382578 9373589409460597569

Id. Document: Qz5W vJBk 1m0j 7W7d Xv99 3XVV eKs=
CÒPIA INFORMATIVA (NO VERIFICABLE EN SEU ELECTRÒNICA)

construcción, como en el caso que nos ocupa, de un aparcamiento subterráneo complementario al proyectado por la entidad concesionaria en su propia parcela. La parcela de propiedad municipal es dominio público, de uso público. La concesión otorgada afecta a una superficie construida, según la documentación aportada por la concesionaria, de 1.274,8 m^2 por cada una de las tres plantas de sótano; es decir, un total de 3.824,80 m^2. Y el canon anual establecido es de 37.538,47 €, que se actualizará anualmente aplicando el coeficiente que resulte de dividir el VR publicado para cada año entre el VR del año inicial en el que se aprueba la concesión. Es decir, que se actualizará en la misma proporción en que se actualicen los valores de referencia establecidos por la Dirección General del Catastro.

Los valores de referencia correspondientes a 2023 publicados en la sede electrónica del Catastro son los siguientes:

Aparcamiento de referencia: incluido en el ámbito territorial homogéneo 1362, con un módulo de valor medio del garaje representativo de 12.750 € y una superficie construida de 25 m ^{2}, de lo que resulta un valor de 510,00 €/m^2.

Aparcamiento objeto del expediente: incluido en el ámbito territorial homogéneo 1368, con un módulo de valor medio del garaje representativo de referencia de 23.650 €, y una superficie construida de 25 m2, de lo que resulta un valor de 946,00 €.

- Valor de referencia en c/ Exarchs: 23.650,00 € para superficie de 25 m^2: 946,00 €/m^2.
- Valor de referencia en aparcamiento de referencia (M. de Cavia/Tres Cruces/Nicolau Primitiu/Campos Crespo): 12.750,00 € en plazas de 25 m^2: 510,00 €/m^2.

Con estos valores:

Se establece un canon concesional anual a favor del Ayuntamiento (IVA excluido) de 28.774,07 €, que se ha determinado tomando como referencia el último canon establecido en una concesión de aprovechamiento similar (no vinculado a un edificio residencial, con 50 años de duración y con una construcción a realizar por la entidad concesionaria) sito en una plaza pública interior de manzana en el barrio de San Isidro y la proporción entre los módulos de 'valor medio del garaje representativo' de los ámbitos territoriales homogéneos de los emplazamientos donde se encuentran ambas concesiones, la de referencia y la que es objeto de este pliego, en los 'Mapas de Valores Urbanos para 2023' de la Dirección General de Catastro, así como la superficie total que se proyecta construir en el subsuelo público concesionado.

El aparcamiento de referencia tiene establecido un canon de 37.538,47 € para una superficie construida de 3.824,40 m^2 por lo que resulta un canon de referencia de 9,815519 €/m^2.

El aparcamiento de referencia tiene un 'Módulo de valor medio del garaje representativo' de 12.750,00 €, mientras que en el 'ámbito territorial homogéneo' donde se situará el aparcamiento para el que se solicita la concesión el 'Módulo de valor medio del garaje representativo' es de 23.650,00 €. Ello implica un factor de equivalencia de:

23.650,00 € / 12.750,00 € = 1,854902

Signat electrònicament per:

Antefirma	Nom	Data	Emissor cert	Núm. sèrie cert
SECRETARI GENERAL DE L'ADMINISTRACIÓ MUNICIPAL	FRANCISCO JAVIER VILA BIOSCA	20/02/2023	ACCVCA-120	15265885243444382578 9373589409460597569

Id. Document: Qz5W vJBk 1m0j 7W7d Xv99 3XVV eKs=
CÒPIA INFORMATIVA (NO VERIFICABLE EN SEU ELECTRÒNICA)

Aplicando dicho factor (1,854902) al canon de referencia (9,815519 €/m^2) y a la superficie total que se proyecta construir en el subsuelo público (1.580,40 m^2), resulta un canon anual de:

1,854902 x 9,815519 €/m^2 x 1.580,40 m^2C = **28.774,07 €**

GARANTÍA. La garantía del 3 % del presupuesto total (IVA excluido) de la obra de aparcamiento bajo subsuelo público y de la urbanización en superficie.

El proyecto básico presentado tiene un presupuesto de ejecución material de 1.055.727,68 €, por lo que el importe de esta garantía será de **31.671,83 €**.

GARANTÍA. Del 3 % del valor del dominio público:

El importe de esta garantía es de 26.503,31 €.

El valor del dominio público ocupado se ha calculado teniendo en cuenta el ANEXO VI de la Resolución de 10 de noviembre de 2021 de la Dirección General del Catastro para la determinación de los valores de referencia de los bienes inmuebles urbanos del ejercicio 2022. Anexo VI actualizado al año 2023 según la Circular 01.04/2022/P, de 25 de marzo, de actualización sobre la ponencia de valores.

Según su 'Listado de zonas de valor de suelo uso garaje-aparcamiento', al suelo donde se solicita la concesión administrativa de ocupación del subsuelo público para la implantación del aparcamiento de referencia, le corresponde la zona de valor de repercusión del suelo 900, con un Importe Valor del Suelo de 559 €/m^2, según el Anexo VI de la referida Resolución, por encontrarse el subsuelo objeto de concesión en la Zona R19 de Valor de Repercusión del Suelo de dicho Anexo.

Con dicho valor de referencia y la superficie construida en subsuelo público, de 1.580,40 m^2 construidos, resulta un valor del suelo de: 1.580,40 m^2C x 559 €/m^2C = 883.443,6 €.

Siendo el importe de la garantía: 883.443,6 € x 0.03 = **26.503,31 €**

XII. La propuesta de redacción del pliego de prescripciones técnicas y del pliego de claúsulas económicas, jurídicas-administrativas, específicos aplicables y que regirán la concesión que se otorgue han sido objeto de trámite de audiencia a favor de la entidad interesada. Mediante escrito de fecha 24 de enero de 2023 suscrito por D. Ricardo Díaz Pardo, en representación de la mercantil LOVA TRES, SL, manifiesta su conformidad con los referidos pliegos.

A los anteriores hechos, les son de aplicación los siguientes:

Fundamentos de Derecho

PRIMERO. La legislación aplicable a las concesiones se encuentra en los artículos 93 y siguientes de la Ley de Patrimonio de las Administraciones Públicas, Ley 33/2003, de 3 de noviembre (en adelante LPAP) que establece el procedimiento para la tramitación de las solicitudes de concesión iniciadas a propuesta de la persona que pretendiera la ocupación privativa del dominio público.

Signat electrònicament per:

Antefirma	Nom	Data	Emissor cert	Núm. sèrie cert
SECRETARI GENERAL DE L'ADMINISTRACIÓ MUNICIPAL	FRANCISCO JAVIER VILA BIOSCA	20/02/2023	ACCVCA-120	15265885243444382578 9373589409460597569

Id. Document: Qz5W vJBk 1m0j 7W7d Xv99 3XVV eKs=
CÒPIA INFORMATIVA (NO VERIFICABLE EN SEU ELECTRÒNICA)

De conformidad con lo dispuesto en los artículos 86, 93.1 y siguientes de la LPAP podrá acordarse el otorgamiento directo de la concesión cuando se den circunstancias excepcionales debidamente justificadas, que concurren en el presente caso.

El Ayuntamiento de València ya se ha pronunciado en relación al otorgamiento de concesiones demaniales para esta clase de ocupaciones, al haberse aprobado la modificación de las Normas Urbanísticas del PGOU en el sentido de incorporar una disposición adicional que regula la concesión de subsuelo público para la construcción de aparcamientos, siendo que el aparcamiento vinculado al complejo hotelero, resulta necesario para dar cumplimiento al planeamiento de aplicación.

SEGUNDO. El planeamiento que le resulta de aplicación en la tramitación y concesión de la licencia urbanística correspondiente a este enclave, no es el PE2020 de Centro Histórico y Ciutat Vella aprobado en febrero de 2020, sino el anterior planeamiento: MP1876 - PE1935, dado que la petición efectuada para la rehabilitación de tres edificios catalogados en calle Exarchs, 3, 5 y 7; y construcción de nueva planta para uso hotelero con aparcamiento en sótano ubicado en la unidad de ejecución n.º 4 es anterior al PEP CIUTAT VELLA.

TERCERO. La presente concesión se regirá por los pliegos de prescripciones técnicas particulares y de cláusulas jurídicas y económico-administrativas regulador de la misma, firmados en fechas 17 y 19 de enero de 2023, respectivamente, e incorporados al expediente.

CUARTO. De conformidad con lo establecido en el artículo 124.5 de la Ley 7/1985, de 2 de abril, reguladora de las bases del régimen local, por Resolución de la Alcaldía n.º 9, de 20 de junio de 2019, se delegó en la Junta de Gobierno Local la adopción de cualquier resolución relativa a la gestión patrimonial que no esté expresamente atribuida a la concejala delegada de Patrimonio Municipal.

De conformidad con los anteriores hechos y fundamentos de Derecho, se acuerda:

Primero. Admitir a trámite la solicitud formulada por D. Ricardo Diaz Pardo, en representación de la mercantil LOVA TRES, SL, en orden a la concesión administrativa para la construcción de aparcamiento de uso privado en subsuelo público, vinculado al complejo edificatorio de hotel a construir bajo las calles Exarchs y Valeriola, Botellas y Cardá.

Segundo. Aprobar el pliego de prescripciones técnicas, y el pliego de cláusulas jurídicas y económico-administrativas que rige el contrato de concesión de subsuelo público para uso privado por la construcción del aparcamiento referido, firmados respectivamente el 17 y el 19 de enero de 2023, y que se incorporan al expediente.

Tercero. Requerir a la entidad solicitante al objeto de aportar en soporte digital el proyecto técnico que recoja la propuesta (tanto el proyecto básico para la admisión a trámite, como el proyecto ejecutivo para la concesión), por tratarse de obras de edificación de nueva planta, según el artículo 2 del Código Técnico de la Edificación, deberá ir suscrito por proyectista competente según el artículo 10, y se presentará a través de la Sede Electrónica del Ayuntamiento y visado por su Colegio Oficial.

Signat electrònicament per:

Antefirma	Nom	Data	Emissor cert	Núm. sèrie cert
SECRETARI GENERAL DE L'ADMINISTRACIÓ MUNICIPAL	FRANCISCO JAVIER VILA BIOSCA	20/02/2023	ACCVCA-120	15265885243444382578 9373589409460597569

Id. Document: Qz5W vJBk 1m0j 7W7d Xv99 3XVV eKs=
CÒPIA INFORMATIVA (NO VERIFICABLE EN SEU ELECTRÒNICA)

En relación con los informes de la Sección Técnica de Patrimonio:

a) El proyecto ejecutivo deberá contener al menos los datos y documentos señalados en el artículo 84 del Real Decreto 1372/1986, de 13 de junio, por el que se aprueba el Reglamento de Bienes de las Entidades Locales, y a lo establecido en la cláusula 11 del Pliego de Prescripciones Técnicas incorporado al expediente.

Estudio Básico de Seguridad y Salud visado y el Plan de Seguridad adaptado al Real Decreto 1627/97 y a su última actualización publicada en BOE de 23/03/201.

Vistos los informes emitidos por los distintos Servicios municipales, el Proyecto ejecutivo deberá contemplar los siguientes:

CONDICIONANTES DE LA CONCESIÓN:

1º. Con carácter previo a formular propuesta de concesión administrativa, se procederá técnicamente a contrastar el proyecto ejecutivo que se presente, con el proyecto básico de la admisión a trámite y todos los condicionantes del pliego de condiciones; revisándose las condiciones señaladas en el informe de admisión a trámite emitido por el técnico del Servicio de Patrimonio y por el resto de informes preceptivos de los distintos Servicios.

Asimismo, se revisará que se haya aportado el informe del Servicio de Actividades sobre el proyecto de ejecución, y en caso contrario, supeditar el informe de la Sección Técnica de Patrimonio a los del Servicio de Actividades.

Al tratarse de un Área de Protección Arqueológica deberá constar la correspondiente autorización arqueológica. Asimismo deberá constar la autorización histórico-patrimonial necesaria por encontrarse parte de la actuación dentro del entorno de afección del BIC de la Iglesia de los Santos Juanes: Afecta a las manzanas M4 y M5 y parte de las calles Valeriola y Exarchs.

Una vez resuelta la concesión administrativa de ocupación del subsuelo público, y para la presentación del final de obras y solicitud de la recepción del garaje en concesión, se:

Deberán realizar los ensayos de control de calidad necesarios para asegurar la idoneidad de materiales y proceso de construcción, etc. pudiendo exigirse hasta un 1 % del presupuesto de las obras para estos ensayos.

En el final de obra, deberán haberse realizado las correspondientes pruebas de carga sobre el forjado o losa de techo del primer sótano en el subsuelo público, con un resultado satisfactorio sobre la sobrecarga de 2.300 Kg/m^2, según art. 12, A, c).

En la notificación al Ayuntamiento del final de las obras en el plazo de 15 días, se aportará:

· El resultado de la prueba de carga efectuada por laboratorio homologado que garantice la resistencia a la sobrecarga de uso de 2.300Kp/m^2 del apartado 1.c) del Art. 12. y de 20 Ton. en punta según la Ordenanza Municipal de Prevención de Incendios (OMPI).

Signat electrònicament per:

Antefirma	Nom	Data	Emissor cert	Núm. sèrie cert
SECRETARI GENERAL DE L'ADMINISTRACIÓ MUNICIPAL	FRANCISCO JAVIER VILA BIOSCA	20/02/2023	ACCVCA-120	15265885243444382578 9373589409460597569

Id. Document: Qz5W vJBk 1m0j 7W7d Xv99 3XVV eKs=
CÒPIA INFORMATIVA (NO VERIFICABLE EN SEU ELECTRÒNICA)

· El certificado de la dirección facultativa de que los resultados de la prueba de carga están de acuerdo con las previsiones del proyecto y las del Pliego de Condiciones (PCTJEACASP).

· La declaración responsable de primera ocupación, junto con la Resolución Administrativa de la aceptación de la DERO tras las Inspecciones favorables preceptivas del Servicio de Actividades.

2.º Por el Servicio de Coordinación de Obras en la Vía Pública y Mantenimiento de Infraestructuras el Concesionario, el 5 de marzo de 2019, se informa de manera positiva el proyecto básico, para que prosiga el trámite de la concesión, si bien para la redacción del proyecto de ejecución se deberán cumplir las siguientes condiciones para la zona de aparcamiento bajo vía pública: SRV (Viario de Transito), respecto de la zona denominada SAL (Área de juegos) se desconoce exactamente cuál es su urbanización de superficie (zona pavimentada o ajardinada), en caso de ser una zona ajardinada las condiciones podrían ser diferentes y sería necesario conocer el criterio del Servicio de Jardinería.

Condiciones bajo las zonas pavimentadas SRV:

• La distancia MÍNIMA entre la cara superior del forjado de sótano en la zona de concesión y la rasante de la vía pública será de 100 cm.

• La sobrecarga de uso MÍNIMA para este Forjado será de 2.300 Kg/m^2.

• Se redactará un anejo exclusivo del aparcamiento en concesión, con todos los datos que afecten a los sótanos en concesión bajo vía publica.

• Se realizara un estudio de todos las canalizaciones servicios (públicos y privados) afectados por la ejecución de los sótanos bajo vía pública, con motivo de la ejecución del aparcamiento y se propondrá la ubicación de la reposición.

• Un apartado del citado anejo será la realización de una prueba de carga para comprobar la correcta ejecución y comportamiento de la estructura de sótano (forjados, vigas y pilares) frente a las cargas de tráfico.

3.º Por el Servicio de Jardinería, el 30/04/2019 se informa: 'En la documentación obrante en este expediente no se encuentra el proyecto de urbanización asociado a la construcción del aparcamiento subterráneo, que es donde debe describirse el desarrollo de las superficies ajardinadas a construir en las parcelas indicadas anteriormente. Una vez se disponga de la documentación pertinente, se procederá a la emisión del informe correspondiente por parte de este Servicio de Jardinería.

En cuanto a la admisión a trámite de la concesión de subsuelo público solicitada no existe inconveniente por parte de este Servicio su autorización, siempre que, cumpla lo indicado en el artículo 5.19 de las normas urbanísticas del Plan General de Ordenación Urbana de la ciudad de València, que indica, lo siguiente:

'Salvo indicación en contrario, las construcciones subterráneas podrán ocupar en el subsuelo la totalidad de la parcela edificable. No obstante si se sitúan bajo patios de parcela o

Signat electrònicament per:

Antefirma	Nom	Data	Emissor cert	Núm. sèrie cert
SECRETARI GENERAL DE L'ADMINISTRACIÓ MUNICIPAL	FRANCISCO JAVIER VILA BIOSCA	20/02/2023	ACCVCA-120	15265885243444382578 937358940946059756 9

Id. Document: Qz5W vJBk 1m0j 7W7d Xv99 3XVV eKs=
CÒPIA INFORMATIVA (NO VERIFICABLE EN SEU ELECTRÒNICA)

bajo espacios libres deberá garantizarse, mediante una capa de tierra de al menos 1 metro de espesor, el ajardinamiento del 60 %, como mínimo, del patio de parcela o espacio libre'.

Tal y como explica este artículo, la capa de tierra debe ser de al menos un metro de espesor, que deberá a comenzar a contarse después de los elementos de la impermeabilización propia de la construcción, asegurando siempre, la profundidad mínima de tierra de un metro'.

Cuarto. Someter el presente acuerdo a información pública por un plazo de 30 días en el Boletín Oficial de la Provincia."

54	RESULTAT: APROVAT	
EXPEDIENT: E-00209-2023-000005-00		PROPOSTA NÚM.: 1
ASSUMPTE: SERVICI D'AVALUACIÓ DE SERVICIS I PERSONES I GESTIÓ DE QUALITAT. Proposa reconéixer la proposta de millora denominada 'Millora reguladora a l'Ajuntament de València' presentada per la Secretaria General i del Ple.		

"FETS

PRIMER

La Corporació municipal dins del desenrotllament d'aspectes relacionats amb la modernització i la qualitat, ha de procedir a l'estudi d'aquells processos clau que resulten essencials per al funcionament de l'organització.

Concretament, l'Ajuntament de València ha de treballar per a fomentar la qualitat en els servicis públics, adquirint compromisos que permeten l'exigència de responsabilitats en els nivells de prestació d'aquestos.

SEGON

El Reglament d'avaluació de l'acompliment i rendiment i la carrera professional horitzontal del personal empleat públic de l'Ajuntament de València, aprovat en data 15 de maig de 2017, i modificat posteriorment, text consolidat BOP 07/10/2021, regula l'aplicació de set factors de carrera, dels quals dos són factors col·lectius (factors 1 i 5) i la resta, individuals. Els primers mesuren el treball conjunt dels Servicis, oficines o unitats de gestió que es determinen. Concretament, el factor 5 es referix a la innovació, la millora contínua i la qualitat.

En el moment actual encara no s'han aprovat les instruccions que corresponen al desplegament del Reglament respecte de l'esmentat factor, si bé mitjançant acord de la Junta de Govern Local de data 7 de febrer de 2020 es va aprovar el procediment per al reconeixement de les dites proposades de millora, una vegada dictaminat favorablement per la Comissió de Planificació i Avaluació del Rendiment el 24 de gener de 2020.

TERCER

Per part de la Secretaria General i del Ple, del Servici del Gabinet de la Secretaria General i del Ple i de l'Oficina de Suggeriments, Queixes i Reclamacions, Relacions amb el Defensor del

Signat electrònicament per:

Antefirma	Nom	Data	Emissor cert	Núm. sèrie cert
SECRETARI GENERAL DE L'ADMINISTRACIÓ MUNICIPAL	FRANCISCO JAVIER VILA BIOSCA	20/02/2023	ACCVCA-120	15265885243444382578 9373589409460597569

Id. Document: Qz5W vJBk 1m0j 7W7d Xv99 3XVV eKs=
CÒPIA INFORMATIVA (NO VERIFICABLE EN SEU ELECTRÒNICA)

Poble i el Síndic de Greugues, amb el vist i plau de la Coordinació General Tècnica de l'Alcaldia, s'ha remés al Servici d'Avaluació de Servicis i Persones i Gestió de la Qualitat la proposta de millora denominada 'Millora reguladora a l'Ajuntament de València', relativa al desenvolupament d'un projecte per a millorar la qualitat normativa de l'Ajuntament que redunde en la bona governança, el bon govern i la bona administració de l'Ajuntament de València, aconseguint d'esta manera l'aportació de valor públic a la Ciutadania de València.

En el referit equip han participat persones pertanyents als Servicis de l'Oficina de Racionalització i Simplificació de Processos del Servici de Societat de la Informació, de la Secció e-Ciutadans del Servici de Tecnologies de la Informació i la Comunicació, de la Secció de Normalització Documental, Imatge Corporativa i Reprografia del Gabinet de Comunicacions, del Gabinet de Normalització Lingüística, del Servici de Secretaria General, de la Assessoria Jurídica i de la Secretaria Municipal.

QUART

La Comissió de Planificació i Avaluació del Rendiment, en sessió celebrada el 18 de gener de 2023, ha quedat assabentada de l'esmentada proposta de millora i ha dictaminat traslladar la mateixa a la Junta de Govern Local per al seu reconeixement.

FONAMENTS DE DRET

I. Constituïx un principi general de les Administracions públiques l'èxit d'una millora efectiva dels servicis públics atenent a les demandes de la ciutadania. En este sentit s'ha arreplegat per les lleis de procediment administratiu i d'organització i funcionament de l'administració.

En l'actualitat, la Llei 40/2015, d'1 d'octubre, de Règim Jurídic del Sector Públic, també establix entre els seus principis generals el servici efectiu a la ciutadania, la simplicitat, claredat, racionalització i agilitat dels procediments administratius.

En el mateix sentit, la Llei 39/2015, d'1 d'octubre, del Procediment Administratiu Comú de les Administracions Públiques, determina que d'acord amb el principi d'eficiència, la iniciativa normativa ha d'evitar càrregues administratives innecessàries o accessòries i racionalitzar, en la seua aplicació, la gestió dels recursos públics.

II. En l'àmbit de la nostra Comunitat Autònoma, el Reial Decret Legislatiu. 5/2015, de 30 d'octubre, de l'Estatut Bàsic de l'Empleat Públic, en els articles 14.c), 16, 17 i 20, contempla la carrera professional com un dret individual dels empleats públics i en l'article 20, regula l'avaluació de l'acompliment. Sent esta una Llei bàsica, preveu el seu desenrotllament per altres lleis sobre funció pública.

El Decret 41/2016, de 15 d'abril, del Consell, pel qual s'establix el sistema per a la millora de la qualitat dels servicis públics i l'avaluació dels plans i programes en l'Administració de la Generalitat i el seu sector públic instrumental.

III. Els articles 16, 53 i la Disposició transitòria 7ª del Reglament d'Avaluació de l'Acompliment i Rendiment i la Carrera Professional Horitzontal del Personal de l'Ajuntament de

Signat electrònicament per:

Antefirma	Nom	Data	Emissor cert	Núm. sèrie cert
SECRETARI GENERAL DE L'ADMINISTRACIÓ MUNICIPAL	FRANCISCO JAVIER VILA BIOSCA	20/02/2023	ACCVCA-120	15265885243444382578 9373589409460597569

Id. Document: Qz5W vJBk 1m0j 7W7d Xv99 3XVV eKs=
CÒPIA INFORMATIVA (NO VERIFICABLE EN SEU ELECTRÒNICA)

València, quan regulen la innovació i la millora continua de la qualitat dels treballs i del servici públic com a factor d'aplicació col·lectiva als servicis i unitats de gestió municipals.

De conformitat amb els anteriors fets i fonaments de Dret, s'acorda:

Primer. Reconèixer la proposta de millora presentada per part de la Secretaria General i del Ple, del Servici del Gabinet de la Secretaria General i del Ple i de l'Oficina de Suggeriments, Queixes i Reclamacions, Relacions amb el Defensor del Poble i el Síndic de Greugues, relativa al desenvolupament d'un projecte per a millorar la qualitat normativa de l'Ajuntament que redunde en la bona governança, el bon govern i la bona administració de l'Ajuntament de València, aconseguint d'esta manera l'aportació de valor públic a la Ciutadania de València. I això per la seua contribució a la millora de la qualitat, la innovació i la generació de valor públic dins del marc de l'aplicació del factor 5 de la carrera horitzontal i del marc general per a la millora de la qualitat i la innovació a l'Ajuntament de València.

Tot allò d'acord amb el Dictamen adoptat per la Comissió de Planificació i Avaluació del Rendiment en sessió celebrada el dia 18 de gener de 2023, i amb el contingut de les fitxes de millora citada que obra en l'expedient.

Segon. Donar trasllat de l'esmentat reconeixement a la Secretaria General i del Ple a les Prefectures de Servici que han participat en la millora, a les Delegacions corresponents i a l'Alcaldia.

Tercer. Sol·licitar el trasllat per part de les Prefectures de Servici que han participat en la millora de l'esmentat reconeixement a tot Servici, ja que el mateix repercuteix amb caràcter integral en el factor de millora en la gestió de la qualitat per a tot el personal, amb especial esment dels qui han participat directament en el projecte de millora."

55	RESULTAT: APROVAT
EXPEDIENT: E-00209-2023-000006-00	PROPOSTA NÚM.: 1
ASSUMPTE: SERVICI D'AVALUACIÓ DE SERVICIS I PERSONES I GESTIÓ DE QUALITAT. Proposa reconéixer la proposta de millora denominada 'Catàleg actualitzat de delegacions de facultats resolutòries' presentada pel Servici de Secretaria General.	

"FETS

PRIMER

La Corporació municipal dins del desenrotllament d'aspectes relacionats amb la modernització i la qualitat, ha de procedir a l'estudi d'aquells processos clau que resulten essencials per al funcionament de l'organització.

Concretament, l'Ajuntament de València ha de treballar per a fomentar la qualitat en els servicis públics, adquirint compromisos que permeten l'exigència de responsabilitats en els nivells de prestació d'aquestos.

SEGON

Signat electrònicament per:

Antefirma	Nom	Data	Emissor cert	Núm. sèrie cert
SECRETARI GENERAL DE L'ADMINISTRACIÓ MUNICIPAL	FRANCISCO JAVIER VILA BIOSCA	20/02/2023	ACCVCA-120	15265885243444382578 9373589409460597569

Id. Document: Qz5W vJBk 1m0j 7W7d Xv99 3XVV eKs=
CÒPIA INFORMATIVA (NO VERIFICABLE EN SEU ELECTRÒNICA)

El Reglament d'avaluació de l'acompliment i rendiment i la carrera professional horitzontal del personal empleat públic de l'Ajuntament de València, aprovat en data 15 de maig de 2017, i modificat posteriorment, text consolidat BOP 07/10/2021, regula l'aplicació de set factors de carrera, dels quals dos són factors col·lectius (factors 1 i 5) i la resta, individuals. Els primers mesuren el treball conjunt dels Servicis, oficines o unitats de gestió que es determinen. Concretament, el factor 5 es referix a la innovació, la millora contínua i la qualitat.

En el moment actual encara no s'han aprovat les instruccions que corresponen al desplegament del Reglament respecte de l'esmentat factor, si bé mitjançant acord de la Junta de Govern Local de data 7 de febrer de 2020 es va aprovar el procediment per al reconeixement de les dites proposades de millora, una vegada dictaminat favorablement per la Comissió de Planificació i Avaluació del Rendiment el 24 de gener de 2020.

TERCER

Per part del Servici de Secretaria General, amb col.laboració amb la Secretaria General de l'Administració Municipal, i amb el vist i plau de la Alcaldia, s'ha remés al Servici d'Avaluació de Servicis i Persones i Gestió de la Qualitat la proposta de millora denominada 'Refondre/Elaborar un catàleg actualitzat de les delegacions de facultats resolutòries', amb la finalitat d'optimitzar la informació de l'organització municipal i de les facultats resolutòries delegades per l'Alcaldia i la Junta de Govern Local durant cada mandat corporatiu, actualitzant-lo periòdicament i publicant-lo en la Intranet per al general coneixement per part de totes les unitats administratives per a optimitzar la gestió diària.

QUART

La Comissió de Planificació i Avaluació del Rendiment, en sessió celebrada el 18 de gener de 2023, ha quedat assabentada de l'esmentada proposta de millora i ha dictaminat traslladar la mateixa a la Junta de Govern Local per al seu reconeixement.

FONAMENTS DE DRET

I. Constituïx un principi general de les Administracions públiques l'èxit d'una millora efectiva dels servicis públics atenent a les demandes de la ciutadania. En este sentit s'ha arreplegat per les lleis de procediment administratiu i d'organització i funcionament de l'administració.

En l'actualitat, la Llei 40/2015, d'1 d'octubre, de Règim Jurídic del Sector Públic, també establix entre els seus principis generals el servici efectiu a la ciutadania, la simplicitat, claredat, racionalització i agilitat dels procediments administratius.

En el mateix sentit, la Llei 39/2015, d'1 d'octubre, del Procediment Administratiu Comú de les Administracions Públiques, determina que d'acord amb el principi d'eficiència, la iniciativa normativa ha d'evitar càrregues administratives innecessàries o accessòries i racionalitzar, en la seua aplicació, la gestió dels recursos públics.

II. En l'àmbit de la nostra Comunitat Autònoma, el Reial Decret Legislatiu. 5/2015, de 30 d'octubre, de l'Estatut Bàsic de l'Empleat Públic, en els articles 14.c), 16, 17 i 20, contempla la

Signat electrònicament per:

Antefirma	Nom	Data	Emissor cert	Núm. sèrie cert
SECRETARI GENERAL DE L'ADMINISTRACIÓ MUNICIPAL	FRANCISCO JAVIER VILA BIOSCA	20/02/2023	ACCVCA-120	15265885243444382578 9373589409460597569

Id. Document: Qz5W vJBk 1m0j 7W7d Xv99 3XVV eKs=
CÒPIA INFORMATIVA (NO VERIFICABLE EN SEU ELECTRÒNICA)

carrera professional com un dret individual dels empleats públics i en l'article 20, regula l'avaluació de l'acompliment. Sent esta una Llei bàsica, preveu el seu desenrotllament per altres lleis sobre funció pública.

El Decret 41/2016, de 15 d'abril, del Consell, pel qual s'establix el sistema per a la millora de la qualitat dels servicis públics i l'avaluació dels plans i programes en l'Administració de la Generalitat i el seu sector públic instrumental.

III. Els articles 16, 53 i la Disposició transitòria 7ª del Reglament d'Avaluació de l'Acompliment i Rendiment i la Carrera Professional Horitzontal del Personal de l'Ajuntament de València, quan regulen la innovació i la millora continua de la qualitat dels treballs i del servici públic com a factor d'aplicació col·lectiva als servicis i unitats de gestió municipals.

De conformitat amb els anteriors fets i fonaments de Dret, s'acorda:

Primer. Reconèixer la proposta de millora presentada per part del Servici de Secretaria General, amb col.laboració de la Secretaria General de l'Administració Municipal, millora que té com objectiu l'optimització de la informació de l'organització municipal i de les facultats resolutòries delegades per l'Alcaldia i la Junta de Govern Local durant cada mandat corporatiu. I això per la seua contribució a la millora de la qualitat, la innovació i la generació de valor públic dins del marc de l'aplicació del factor 5 de la carrera horitzontal i del marc general per a la millora de la qualitat i la innovació a l'Ajuntament de València.

Tot allò d'acord amb el Dictamen adoptat per la Comissió de Planificació i Avaluació del Rendiment en sessió celebrada el dia 18 de gener de 2023, i amb el contingut de les fitxes de millora citada que obra en l'expedient.

Segon. Donar trasllat de l'esmentat reconeixement a la Secretaria General de l'Administració Municipal, a la Prefectura del Servici de Secretaria General i a l'Alcaldia.

Tercer. Sol·licitar el trasllat per part de la Prefectura del Servici de Secretaria General a tot el Servici, ja que el mateix repercuteix amb caràcter integral en el factor de millora en la gestió de la qualitat per a tot el personal, amb especial esment dels qui han participat directament en el projecte de millora."

56	RESULTAT: APROVAT
EXPEDIENT: E-00209-2023-000007-00	PROPOSTA NÚM.: 1
ASSUMPTE: SERVICI D'AVALUACIÓ DE SERVICIS I PERSONES I GESTIÓ DE QUALITAT. Proposa reconéixer la proposta de millora denominada 'València iCapital: reconeixement a la ciutat de València en les convocatòries de Capital Europea de la Innovació (iCapitalAwards) de la Comissió Europea en les convocatòries de 2020 i 2022' presentada pel Servici d'Innovació.	

"FETS

PRIMER

Signat electrònicament per:

Antefirma	Nom	Data	Emissor cert	Núm. sèrie cert
SECRETARI GENERAL DE L'ADMINISTRACIÓ MUNICIPAL	FRANCISCO JAVIER VILA BIOSCA	20/02/2023	ACCVCA-120	15265885243444382578 9373589409460597569

Id. Document: Qz5W vJBk 1m0j 7W7d Xv99 3XVV eKs=
CÒPIA INFORMATIVA (NO VERIFICABLE EN SEU ELECTRÒNICA)

La Corporació municipal dins del desenrotllament d'aspectes relacionats amb la modernització i la qualitat, ha de procedir a l'estudi d'aquells processos clau que resulten essencials per al funcionament de l'organització.

Concretament, l'Ajuntament de València ha de treballar per a fomentar la qualitat en els servicis públics, adquirint compromisos que permeten l'exigència de responsabilitats en els nivells de prestació d'aquestos.

SEGON

El Reglament d'avaluació de l'acompliment i rendiment i la carrera professional horitzontal del personal empleat públic de l'Ajuntament de València, aprovat en data 15 de maig de 2017, i modificat posteriorment, text consolidat BOP 07/10/2021, regula l'aplicació de set factors de carrera, dels quals dos són factors col·lectius (factors 1 i 5) i la resta, individuals. Els primers mesuren el treball conjunt dels Servicis, oficines o unitats de gestió que es determinen. Concretament, el factor 5 es referix a la innovació, la millora contínua i la qualitat.

En el moment actual encara no s'han aprovat les instruccions que corresponen al desplegament del Reglament respecte de l'esmentat factor, si bé mitjançant acord de la Junta de Govern Local de data 7 de febrer de 2020 es va aprovar el procediment per al reconeixement de les dites proposades de millora, una vegada dictaminat favorablement per la Comissió de Planificació i Avaluació del Rendiment el 24 de gener de 2020.

TERCER

Per part del Servici d'Innovació, amb el vist i plau de la Regidoria d'Innovació i Gestió del Coneixement, s'ha remés al Servici d'Avaluació de Servicis i Persones i Gestió de la Qualitat la proposta de millora denominada: 'València iCapital: Reconeixement a la ciutat de València en les convocatòries de Capital Europea de la Innovació (iCapital Awards) de la Comissió Europea en les convocatòries de 2020 i 2022', idea que té com a finalitat situar a València entre les 20 ciutats europees de més de 250.000 habitants més innovadores en el rànquing de la Comissió Europea per a aconseguir projectar la innovació que es realitza a la ciutat procedent de tot el seu ecosistema: El sector privat, el públic, l'acadèmic i la societat civil.

En el referit equip han participat persones pertanyents als Servicis de Ciutat Intel·ligent, a la Fundació Las Naves i a la Fundació València Activa.

QUART

La Comissió de Planificació i Avaluació del Rendiment, en sessió celebrada el 18 de gener de 2023, ha quedat assabentada de l'esmentada proposta de millora i ha dictaminat traslladar la mateixa a la Junta de Govern Local per al seu reconeixement.

FONAMENTS DE DRET

I. Constituïx un principi general de les Administracions públiques l'èxit d'una millora efectiva dels servicis públics atenent a les demandes de la ciutadania. En este sentit s'ha

Signat electrònicament per:

Antefirma	Nom	Data	Emissor cert	Núm. sèrie cert
SECRETARI GENERAL DE L'ADMINISTRACIÓ MUNICIPAL	FRANCISCO JAVIER VILA BIOSCA	20/02/2023	ACCVCA-120	15265885243444382578 9373589409460597569

Id. Document: Qz5W vJBk 1m0j 7W7d Xv99 3XVV eKs=
CÒPIA INFORMATIVA (NO VERIFICABLE EN SEU ELECTRÒNICA)

arreplegat per les lleis de procediment administratiu i d'organització i funcionament de l'administració.

En l'actualitat, la Llei 40/2015, d'1 d'octubre, de Règim Jurídic del Sector Públic, també establix entre els seus principis generals el servici efectiu a la ciutadania, la simplicitat, claredat, racionalització i agilitat dels procediments administratius.

En el mateix sentit, la Llei 39/2015, d'1 d'octubre, del Procediment Administratiu Comú de les Administracions Públiques, determina que d'acord amb el principi d'eficiència, la iniciativa normativa ha d'evitar càrregues administratives innecessàries o accessòries i racionalitzar, en la seua aplicació, la gestió dels recursos públics.

II. En l'àmbit de la nostra Comunitat Autònoma, el Reial Decret Legislatiu. 5/2015, de 30 d'octubre, de l'Estatut Bàsic de l'Empleat Públic, en els articles 14.c), 16, 17 i 20, contempla la carrera professional com un dret individual dels empleats públics i en l'article 20, regula l'avaluació de l'acompliment. Sent esta una Llei bàsica, preveu el seu desenrotllament per altres lleis sobre funció pública.

El Decret 41/2016, de 15 d'abril, del Consell, pel qual s'establix el sistema per a la millora de la qualitat dels servicis públics i l'avaluació dels plans i programes en l'Administració de la Generalitat i el seu sector públic instrumental.

III. Els articles 16, 53 i la Disposició transitòria 7ª del Reglament d'Avaluació de l'Acompliment i Rendiment i la Carrera Professional Horitzontal del Personal de l'Ajuntament de València, quan regulen la innovació i la millora continua de la qualitat dels treballs i del servici públic com a factor d'aplicació col·lectiva als servicis i unitats de gestió municipals.

De conformitat amb els anteriors fets i fonaments de Dret, s'acorda:

Primer. Reconèixer la proposta de millora denominada 'València iCapital: Reconeixement a la ciutat de València en les convocatòries de Capital Europea de la Innovació (iCapitalAwards) de la Comissió Europea en les convocatòries de 2020 i 2022', idea que té com a finalitat situar a València entre les 20 ciutats europees de més de 250.000 habitants més innovadores en el rànquing de la Comissió Europea per a aconseguir projectar la innovació que es realitza a la ciutat procedent de tot el seu ecosistema. I això per la seua contribució a la millora de la qualitat, la innovació i la generació de valor públic dins del marc de l'aplicació del factor 5 de la carrera horitzontal i del marc general per a la millora de la qualitat i la innovació a l'Ajuntament de València.

Tot allò d'acord amb el Dictamen adoptat per la Comissió de Planificació i Avaluació del Rendiment en sessió celebrada el dia 18 de gener de 2023, i amb el contingut de les fitxes de millora citada que obra en l'expedient.

Segon. Donar trasllat de l'esmentat reconeixement a la Vicesecretaria General, a la Prefectura del Servici d'Innovació, a la Prefectura del Servici de Ciutat Intel.ligent, a les Fundacions Las Naves i València Activa i a la Regidoria d'Innovació i Gestió del Coneixement.

Signat electrònicament per:

Antefirma	Nom	Data	Emissor cert	Núm. sèrie cert
SECRETARI GENERAL DE L'ADMINISTRACIÓ MUNICIPAL	FRANCISCO JAVIER VILA BIOSCA	20/02/2023	ACCVCA-120	15265885243444382578 9373589409460597569

Id. Document: Qz5W vJBk 1m0j 7W7d Xv99 3XVV eKs=
CÒPIA INFORMATIVA (NO VERIFICABLE EN SEU ELECTRÒNICA)

Tercer. Sol·licitar el trasllat per part de les Prefectures de Servici que han participat en la millora de l'esmentat reconeixement a tot el Servici, ja que el mateix repercuteix amb caràcter integral en el factor de millora en la gestió de la qualitat per a tot el personal, amb especial esment dels qui han participat directament en el projecte de millora."

57	RESULTAT: APROVAT	
EXPEDIENT: E-01102-2023-000005-00		PROPOSTA NÚM.: 1
ASSUMPTE: SERVICI DE SALUT LABORAL I PREVENCIÓ DE RISCOS LABORALS. Proposa aprovar el Protocol de prevenció i tractament de situacions d'assetjament laboral, conflictes i/o similars de l'Ajuntament de València.		

"PRIMERO. Que el Acuerdo Laboral para el personal funcionario al servicio del Ayuntamiento de València, para los años 2016-2019, actualmente prorrogado, establece en su artículo 121: 'Protección de la dignidad del personal al servicio de la Corporación. De conformidad con la recomendación y el código de conducta relativo a la protección de la dignidad de la mujer y el hombre en el trabajo de 27 de noviembre de 1991, n.º 92/131 de la Unión Europea, la corporación se compromete con los sindicatos a actuar frente al acoso por razón de sexo y laboral a nivel preventivo, publicando una declaración sobre este tipo de comportamientos en el centro de trabajo y estableciendo un procedimiento para la presentación de quejas, que garantice la inmunidad de la víctima y la información de los derechos de las trabajadoras y trabajadores explicitando y desarrollando un protocolo. El personal al servicio del Ayuntamiento tiene derecho al respeto de su intimidad y a la consideración debida a su dignidad, comprendida la protección frente a ofensas verbales o físicas de naturaleza sexual y/o laboral. La Comisión de Igualdad establecerá las modificaciones oportunas para que el Protocolo de acoso sexual y por razón de sexo incluya la protección frente a acoso por lgtbfobia'.

SEGUNDO. Que el Ayuntamiento sólo disponía de un borrador de dicho protocolo, del que no constaba que se hubiera aprobado, por lo que, para dar cumplimiento al mencionado artículo del Acuerdo Laboral, se procedió a actualizar dicho borrador, por parte del Servicio de Salud Laboral y Prevención de Riesgos Laborales, en colaboración con el Servicio de Personal.

TERCERO. Que el nuevo Protocolo de Prevención y Tratamiento de Situaciones de Acoso Laboral, Conflictos y/o Similares del Ayuntamiento de València, fue aprobado por el Comité de Seguridad y Salud Laboral (CSL), en sesión de 17-10-2022.

CUARTO. Que, mediante nota interior electrónica, la jefa de la Oficina Técnico Laboral informó que, el 15-11-2022, se aprobó por unanimidad de todas las Secciones Sindicales, con representación en el Mesa General de Negociación, el Protocolo de Prevención y Tratamiento de Situaciones de Acoso Laboral, Conflictos y/o Similares del Ayuntamiento de València.

QUINTO. Que el CSL de 16-1-2023, ratificó el acta del anterior Comité, donde se había aprobado el mencionado protocolo.

Por todo lo anteriormente expuesto, cabe emitir las siguientes CONCLUSIONES:

Signat electrònicament per:

Antefirma	Nom	Data	Emissor cert	Núm. sèrie cert
SECRETARI GENERAL DE L'ADMINISTRACIÓ MUNICIPAL	FRANCISCO JAVIER VILA BIOSCA	20/02/2023	ACCVCA-120	15265885243444382578 9373589409460597569

Id. Document: Qz5W vJBk 1m0j 7W7d Xv99 3XVV eKs=
CÒPIA INFORMATIVA (NO VERIFICABLE EN SEU ELECTRÒNICA)

Una vez aprobado el *Protocolo de Prevención y Tratamiento de Situaciones de Acoso Laboral, Conflictos y/o Similares del Ayuntamiento de València*, tanto por el Comité de Seguridad y Salud Laboral, como por la Mesa General de Negociación, cabe que el mismo sea aprobado, para su validez definitiva, por la Junta de Gobierno Local. No obstante la Corporación adoptará el acuerdo que estime oportuno.

De conformidad con los anteriores hechos y fundamentos de Derecho y con el informe de la Sección de Prevención de Riesgos Laborales del Ayuntamiento de València, se acuerda:

Único. Aprobar el Protocolo de prevención y tratamiento de situaciones de acoso laboral, conflictos y/o similares del Ayuntamiento de València, una vez aprobado con anterioridad por el Comité de Seguridad y Salud Laboral y por la Mesa General de Negociación."

Signat electrònicament per:

Antefirma	Nom	Data	Emissor cert	Núm. sèrie cert
SECRETARI GENERAL DE L'ADMINISTRACIÓ MUNICIPAL	FRANCISCO JAVIER VILA BIOSCA	20/02/2023	ACCVCA-120	15265885243444382578 9373589409460597569

Id. Document: Qz5W vJBk 1m0j 7W7d Xv99 3XVV eKs=
CÒPIA INFORMATIVA (NO VERIFICABLE EN SEU ELECTRÒNICA)

AJUNTAMENT DE VALÈNCIA

ÀREA DE GESTIÓ DE RECURSOS

SERVICI DE SALUT LABORAL I PREVENCIÓ DE RISCOS LABORALS

PROTOCOL DE PREVENCIÓ I TRACTAMENT DE SITUACIONS D'ASSETJAMENT LABORAL, CONFLICTES I/O SIMILARS

Revisió: 21 de setembre de 2022

Signat electrònicament per:

Antefirma	Nom	Data	Emissor cert	Núm. sèrie cert
SECRETARI GENERAL DE L'ADMINISTRACIÓ MUNICIPAL	FRANCISCO JAVIER VILA BIOSCA	20/02/2023	ACCVCA-120	15265885243444382578 9373589409460597569

Id. Document: Qz5W vJBk 1m0j 7W7d Xv99 3XVV eKs=
CÒPIA INFORMATIVA (NO VERIFICABLE EN SEU ELECTRÒNICA)

ÍNDEX

1. INTRODUCCIÓ
   a. Justificació i antecedents
   b. Principis d'actuació. Compromís.
2. DEFINICIONS
3. OBJECTE I ÀMBIT D'APLICACIÓ
   a. Objecte
   b. Àmbit d'aplicació
4. REFERÈNCIES NORMATIVES
5. PRINCIPIS I GARANTIES DEL PROCEDIMENT
6. PROCEDIMENT D'ACTUACIÓ
   A) PRIMERA FASE
      A.1.-Iniciació del procediment
      A.2.-Indagació i valoració inicial
      A.3.-Elaboració de propostes resultants de l'informe de valoració inicial
   B) SEGONA FASE
      B.1.-Investigació
      B.2.-Elaboració de l'Informe de conclusions del Comité Assessor
      B.3.-Finalització del Procediment
   C) DENÚNCIES INFUNDADES O FALSES
   D) INFORMACIÓ
7. SEGUIMENT I CONTROL
8. MESURES D'ACTUACIÓ I PREVENCIÓ DE L'ASSETJAMENT LABORAL, ABÚS DE PODER, CONFLICTE O SIMILAR
      A) Avaluació i prevenció de situacions d'assetjament laboral, abús de poder, conflicte o similar
      B) Elaboració d'estratègies de sensibilització i formació
9. CRITERIS ALS QUALS HA D'AJUSTAR-SE L'ACTUACIÓ

ANNEXOS

I. EXEMPLES DE CONDUCTES D'ASSETJAMENT MORAL, ABÚS D'AUTORITAT, TRACTE VEXATORI I CIBERASSETJAMENT.
II. MODEL DE DENÚNCIA PER ASSETJAMENT LABORAL, CONFLICTE, ABÚS D'AUTORITAT, ETC.
III. COMITÉ ASSESSOR
IV. ACORD O COMPROMÍS DE CONFIDENCIALITAT
V. INFORME DE CONCLUSIONS DEL COMITÉ ASSESSOR
VI. FLUXOGRAMA

Signat electrònicament per:

Antefirma	Nom	Data	Emissor cert	Núm. sèrie cert
SECRETARI GENERAL DE L'ADMINISTRACIÓ MUNICIPAL	FRANCISCO JAVIER VILA BIOSCA	20/02/2023	ACCVCA-120	15265885243444382578 937358940946059756 9

Id. Document: Qz5W vJBk 1m0j 7W7d Xv99 3XVV eKs=
CÒPIA INFORMATIVA (NO VERIFICABLE EN SEU ELECTRÒNICA)

1. INTRODUCCIÓ

A) Justificació i antecedents

La Constitució Espanyola reconeix com a dret fonamental "*La dignitat de la persona, els drets inviolables que li són inherents, el lliure desenvolupament de la personalitat …" "Els espanyols són iguals davant la llei, sense que puga prevaldre cap discriminació per raó de naixement, raça, sexe …"* (art. 14); *"Tots tenen dret a la vida i a la integritat física i moral sense que, en cap cas, puguen ser sotmesos a tortures ni a penes o tractes inhumans o degradants"* (art. 15); *"Es garanteix el dret a l'honor, a la intimitat personal i familiar i a la pròpia imatge" (art. 18.1); "Tots els espanyols tenen el deure de treballar i el dret al treball, a la lliure elecció de professió o ofici, a la promoció a través del treball i a una remuneració suficient per a satisfer les seues necessitats i les de la seua família, sense que en cap cas puga fer-se discriminació per raó de sexe"* (art. 35.1).

En desenvolupament dels anteriors principis, es promulga la Llei orgànica 3/2007, de 22 de març, per a la Igualtat Efectiva de Dones i Homes, així com les de l'àmbit de la Comunitat Valenciana: llei 9/2003, per a la igualtat entre homes i dones i llei 7/2012, contra la violència sobre la dona, que plantegen específicament l'actuació enfront dels assetjaments de tipus sexual i per raó de sexe.

I, d'altra banda, en l'article 95, punt 2, del Reial decret legislatiu 5/2015, de 30 d'octubre, pel qual s'aprova el text refós de la Llei de l'Estatut Bàsic de l'Empleat públic, es tipifiquen com faltes disciplinàries de caràcter molt greu, l'assetjament laboral (art. 95.2.lletra o) i tota actuació que supose discriminació per raó d'origen racial o ètnic, religió o conviccions, discapacitat, edat o orientació sexual, llengua, opinió, lloc de naixement o veïnatge, sexe o qualsevol altra condició o circumstància personal o social, així com l'assetjament per raó d'origen racial o ètnic, religió o conviccions, discapacitat, edat o orientació sexual i l'assetjament moral, sexual i per raó de sexe (art. 95.2.lletra b). En la seua disposició addicional setena es recull el deure de les Administracions Públiques d'adoptar mesures dirigides a evitar qualsevol tipus de discriminació laboral entre dones i homes. La llei 4/2021, de 16 d'abril, de la Funció Pública Valenciana també tipifica com falta disciplinària del personal funcionari públic, de caràcter molt greu, aquestes conductes segons l'article 170, punt 1.

L'inacceptable d'aquestes conductes ha sigut sancionat en la reforma del Codi Penal, a través de la Llei orgànica 5/2010, de 22 de juny, per la qual es modifica la Llei orgànica 10/1995, de 23 de novembre, que assenyala, en el seu preàmbul XI, que "*dins dels delictes de tortures i contra la integritat moral, s'incrimina la conducta d'assetjament laboral, entenent per tal la fustigació psicològica o hostil en el marc de qualsevol activitat laboral o funcionarial que humilie al que el pateix, imposant situacions de greu ofensa a la dignitat*". Amb el que "*quedarien incorporades en el tipus penal totes aquelles conductes d'assetjament produïdes tant en l'àmbit de les relacions jurídic-privades com en el de les relacions jurídic-públiques*". Plantejament que es recull en una ampliació de l'article 173, en el qual s'indica "*amb la mateixa pena (presó de sis mesos a dos anys), seran castigats els que en l'àmbit de qualsevol relació laboral o funcionarial i prevalent-se de la seua relació de superioritat, realitzen contra un altre de manera reiterada actes hostils o humiliants que, sense arribar a constituir tracte degradant, suposen un greu assetjament contra la víctima*".

Signat electrònicament per:

Antefirma	Nom	Data	Emissor cert	Núm. sèrie cert
SECRETARI GENERAL DE L'ADMINISTRACIÓ MUNICIPAL	FRANCISCO JAVIER VILA BIOSCA	20/02/2023	ACCVCA-120	15265885243444382578 9373589409460597569

Id. Document: Qz5W vJBk 1m0j 7W7d Xv99 3XVV eKs=
CÒPIA INFORMATIVA (NO VERIFICABLE EN SEU ELECTRÒNICA)

També en l'àmbit europeu són múltiples les referències a l'assetjament en el lloc de treball, de les quals es destaca la Resolució del Parlament Europeu sobre l'assetjament moral en el lloc de treball (2001/2339) que, entre altres coses, recomana als poders públics de cada país la necessitat de posar en pràctica polítiques de prevenció eficaces i definir procediments adequats per a solucionar els problemes que ocasiona.

Finalment, l'Acord Laboral per al personal funcionari i el Conveni Col·lectiu per al personal laboral, al servei de l'Ajuntament de València, en els seus articles 121 i 103 respectivament, disposen que "*El personal al servei de l'Ajuntament té dret al respecte de la seua intimitat i a la consideració deguda a la seua dignitat, compresa la protecció enfront d'ofenses verbals o físiques de naturalesa sexual i/o laboral*".

Totes aquestes referències plantegen la necessitat de fer front a aquesta problemàtica. D'una banda, no acceptant les conductes d'assetjament en el treball, del tipus que siguen, i per un altre i de manera coherent, plantejant accions de prevenció i de sanció d'aquestes, quan aquestes es produïsquen.

Al seu torn, aquestes accions de prevenció i de sanció es basen en dos àmbits normatius previs que tenen a veure amb el dret a l'ocupació efectiva, la no discriminació i el respecte a la intimitat i la consideració de la seua dignitat, als quals té dret tota persona treballadora, segons recull el Reial decret legislatiu 2/2015, de 23 d'octubre, pel qual s'aprova el text refós de la Llei de l'Estatut dels Treballadors, d'una banda. I per un altre, amb el dret a una protecció eficaç en matèria de seguretat i salut en el treball, establit per la Llei 31/1995, de 8 de novembre, de Prevenció de Riscos Laborals.

Com a complement d'aquest conjunt d'iniciatives normatives, dirigides totes elles a promoure un major i millor compliment dels drets de les persones ocupades, l'Ajuntament de València considera oportú promoure l'elaboració del PROTOCOL DE PREVENCIÓ I TRACTAMENT DE SITUACIONS D'ASSETJAMENT LABORAL, CONFLICTES I/O SIMILARS, en el qual s'establisquen les accions i procediments a seguir tant per a previndre o evitar en la mesura del possible les citades situacions en els centres de treball, com per a actuar i sancionar aquestes en els casos que es produïsquen.

El present protocol juntament amb el protocol per a la prevenció, detecció i actuació enfront de l'assetjament sexual, assetjament per raó de sexe i assetjament discriminatori de l'Ajuntament de València va dirigit a vetlar pel benestar de les persones treballadores de la corporació.

Signat electrònicament per:

Antefirma	Nom	Data	Emissor cert	Núm. sèrie cert
SECRETARI GENERAL DE L'ADMINISTRACIÓ MUNICIPAL	FRANCISCO JAVIER VILA BIOSCA	20/02/2023	ACCVCA-120	15265885243444382578 9373589409460597569

Id. Document: Qz5W vJBk 1m0j 7W7d Xv99 3XVV eKs=
CÒPIA INFORMATIVA (NO VERIFICABLE EN SEU ELECTRÒNICA)

B) Principis d'Actuació. Compromís.

Amb la finalitat d'assegurar que tota la plantilla municipal gaudi d'un entorn de treball en el qual la dignitat de la persona siga respectada i la seua salut no es veja afectada, l'Ajuntament de València declara formalment que rebutja tot tipus de conducta d'assetjament laboral, en totes les seues formes i modalitats, sense atendre a qui siga la víctima o la persona assetjadora, ni quin siga el seu rang jeràrquic. I manifesta el seu compromís respecte a l'establiment d'una cultura organitzativa de normes i valors contra aquest assetjament, manifestant com a principi bàsic el dret de les persones ocupades a rebre un tracte respectuós i digne.

És per això que l'Ajuntament de València, juntament amb la representació legal de les persones treballadores, assumeix el compromís d'adoptar quantes mesures siguen necessàries per a la prevenció i tractament de les possibles situacions d'assetjament moral i altres que puguen donar-se en l'àmbit laboral i que puguen representar un atemptat greu contra la dignitat de les persones i els seus drets fonamentals. Aquest compromís es tradueix en els següents punts:

- No permetre ni tolerar en cap concepte comportaments, actituds o situacions d'assetjament i de violència laboral provinga de qui provinga.
- No ignorar les queixes o comunicacions dels casos d'assetjament i de violència laboral, en qualsevol de les seues modalitats, que es puguen produir en la corporació. Totes les persones treballadores tenen dret a presentar queixa si es produeixen les situacions o casos descrits.
- Rebre i tramitar de manera rigorosa i el més ràpida possible, així com amb les degudes garanties de seguretat jurídica, confidencialitat, imparcialitat i dret de defensa de les persones implicades, totes les queixes o comunicacions que pogueren produir-se.
- Garantir que no es produirà cap mena de represàlia ni contra les persones que formulen queixes o comunicacions, ni contra aquelles que participen en el seu procés de gestió, sempre que s'actue de bona fe.
- Prendre mesures per a intentar evitar que les situacions d'assetjament i/o de violència laboral es produïsquen o es mantinguen, com aplicar de manera activa polítiques que fomenten el bon clima laboral i la cultura preventiva. Així mateix, s'incentivarà i potenciarà la col·laboració, la cooperació i la confiança en les relacions entre els diversos estaments o unitats de la corporació i entre persones d'aquesta.
- Sancionar a les persones que assetgen en funció de les circumstàncies i condicionaments del seu comportament o actitud.

Per a la consecució efectiva d'aquest compromís, l'Ajuntament de València exigeix de totes i cadascuna de les persones que integren la seua organització que assumisquen les següents responsabilitats:

- Tractar, a totes les persones amb les quals es mantinguen relacions per motius de treball (subcontractes, empreses proveïdores, etc.), amb respecte a la seua dignitat i als seus drets fonamentals.
- Evitar comportaments, actituds o accions que són o puguen ser ofensives, humiliants, degradants, molestes, intimidatòries o hostils.
- Actuar adequadament enfront d'aqueixos comportaments, actituds o accions: no ignorant-los, no tolerant-los, manifestant el seu desacord, impedint que es repetisquen o s'agreugen, comunicant-los a les persones designades a aquest efecte, així com donant suport a les persones que els pateixen.

Signat electrònicament per:

Antefirma	Nom	Data	Emissor cert	Núm. sèrie cert
SECRETARI GENERAL DE L'ADMINISTRACIÓ MUNICIPAL	FRANCISCO JAVIER VILA BIOSCA	20/02/2023	ACCVCA-120	15265885243444382578 937358940946059756 9

Id. Document: Qz5W vJBk 1m0j 7W7d Xv99 3XVV eKs=
CÒPIA INFORMATIVA (NO VERIFICABLE EN SEU ELECTRÒNICA)

2. DEFINICIONS

Violència laboral.
Segons l'indicat en la nota tècnica de prevenció (d'ara en avant NTP) 891 (*) s'entén com a violència en el treball totes les conductes de violència física o psicològica que es produïsquen en l'entorn laboral entre la plantilla d'una mateixa empresa, entre treballadors i treballadores de diferents empreses que presten serveis en un mateix centre de treball, entre treballador i treballadora o treballadors i treballadores i empresari, empresària o empresaris i empresàries; i també la que eventualment s'establisca entre usuari o usuària o clientela i treballador o treballadora en la prestació del servei. En aquest sentit, entre les conductes a considerar es troben les següents:

1. Conductes de violència física. Són aquelles que suposen una agressió d'aquesta naturalesa que es practica entre persones pertanyents a la pròpia empresa o entre persones de diferents empreses que presten els seus serveis en un mateix centre de treball.
2. Conductes de violència psicològica (assetjament discriminatori, laboral, sexual).

Violència Física Interna.
S'han d'entendre com a conductes de violència física interna aquelles que suposen una agressió d'aquesta naturalesa que es practiquen entre persones pertanyents a la pròpia entitat o entre persones de diferents entitats que presten serveis en un mateix centre de treball.

Assetjament laboral: Assetjament psicològic o moral / "*mobbing*".
L'expressió "assetjament laboral" sol fer referència al que es coneix com a "assetjament moral o psicològic en el treball" –en anglés "*mobbing*"-.
La NTP 854 (*), des del camp tècnic de la Prevenció de Riscos Laborals (PRL) defineix operativament l'assetjament psicològic en el treball com a risc laboral com la "exposició a conductes de violència psicològica, dirigides de manera reiterada i prolongada en el temps, cap a una o més persones per part d'una altra/s que actuen front aquella/s des d'una posició de poder (no necessàriament jeràrquica) amb el propòsit o l'efecte de crear un entorn hostil o humiliant que pertorbe la vida laboral de la víctima. Aquesta exposició es dona en el marc d'una relació laboral i suposa un risc important per a la salut".
L'assetjament psicològic o moral es pot entendre com tota conducta, pràctica o comportament, realitzada de manera sistemàtica o recurrent en el si d'una relació de treball, que supose directament o indirectament un menyscapte o atemptat contra la dignitat, o la integritat física o psíquica de la persona treballadora, a la qual s'intenta sotmetre emocional i psicològicament de manera violenta o hostil, i que persegueix anul·lar la seua capacitat, promoció professional o la seua permanència en el lloc de treball (autoabandó,…), afectant negativament el seu entorn laboral en les seues funcions diàries.

En aquest context, perquè una conducta pot ser qualificada com a assetjament psicològic o moral, es requerirà que es complisquen totes les condicions que s'han subratllat en la definició.

(*) NTP 891, any 2011, Institut Nacional de Seguretat i Higiene en el Treball.
NTP 854, any 2009, Institut Nacional de Seguretat i Higiene en el Treball.

Signat electrònicament per:

Antefirma	Nom	Data	Emissor cert	Núm. sèrie cert
SECRETARI GENERAL DE L'ADMINISTRACIÓ MUNICIPAL	FRANCISCO JAVIER VILA BIOSCA	20/02/2023	ACCVCA-120	15265885243444382578 9373589409460597569

Id. Document: Qz5W vJBk 1m0j 7W7d Xv99 3XVV eKs=
CÒPIA INFORMATIVA (NO VERIFICABLE EN SEU ELECTRÒNICA)

No tindran, per tant, la consideració d'assetjament psicològic / "*mobbing*":

- Aquelles conductes que es produeixen des d'una relació d'igualtat i defineixen un conflicte puntual entre les parts en l'àmbit del treball.
- Les accions de violència en el treball, realitzades des d'una posició prevalent de poder respecte a la víctima, però que no siguen realitzades de manera reiterada i prolongada en el temps. Pot tractar-se d'autèntiques situacions de "maltractament psicològic en el treball", similars a les incloses en el "*mobbing*", però sense el component de repetició i duració que es requereix en aquell, ja siga perquè són realment esporàdiques o perquè siguen denunciades en una fase precoç. Com a tals conductes violentes han de ser igualment previngudes i/o avortades com més prompte millor i, en el seu cas, sancionades d'acord amb la normativa; però no com a "*mobbing*", per no reunir les característiques essencials d'aquest. Cal tindre en compte que si aquestes situacions no es resolen amb promptitud, possibilitarà que es cronifiquen, podent evolucionar a una situació d'assetjament, pròpiament dit.
- No es consideraran conductes d'assetjament aquelles que, encara podent incloure's aparentment en la definició, es concloga que per les seues característiques no constitueixen comportaments violents (per exemple, les amonestacions "fundades" per no realitzar bé el treball, quan no continguen desqualificacions improcedents) o bé, quan les proves presentades NO siguen consistents, sense ser falses.

Ciberassetjament laboral.
Conductes d'assetjament en l'àmbit laboral a l'entorn de les tecnologies de la informació i de la comunicació (d'ara en avant TIC), i inclou actuacions de xantatge, vexacions i insults. Suposa difusió d'informació lesiva o difamatòria en format electrònic.

Abús de poder o autoritat.
L'abús d'autoritat és una desviació de poder en la qual el comandament adopta decisions que s'aparten de la lògica organitzativa o productiva de l'empresa i produeixen un perjudici objectiu a la consideració deguda a la dignitat i integritat física d'una persona treballadora que es trobe sota la seua dependència.
Així doncs, són aquelles conductes que consisteixen en una ordre del respectiu comandament a la persona treballadora que està sota les seues ordres, contrària a les condicions de treball legals o pactades o a la seua dignitat com a persona.

Tracte Vexatori.
Modalitat de l'assetjament moral que es basa en una conducta en la qual la persona representant de l'empresa (prefectura, coordinador/a o similar) o bé altres persones treballadores de la mateixa (companys/as de la corporació) duen a terme conductes que per la seua reiteració o rellevància suposen una vulneració del dret a la consideració deguda a la dignitat. La definició d'aquestes conductes és imprecisa i obeeix a patrons culturals, del que es considera en cada cas tolerable o inacceptable, d'acord amb el context o les circumstàncies. En qualsevol cas, aquesta valoració ha d'obeir a patrons objectius de valoració social, tenint referent a això en compte el patró cultural de la presumpta víctima, i no als patrons subjectius de les persones que es consideren humiliades i insultades per aquestes conductes. Sempre caldrà tindre en compte que les conductes d'assetjament per tracte vexatori suposen una persecució d'un individu o grup d'individus i per tant exigeixen una acció continuada i persistent.

Signat electrònicament per:

Antefirma	Nom	Data	Emissor cert	Núm. sèrie cert
SECRETARI GENERAL DE L'ADMINISTRACIÓ MUNICIPAL	FRANCISCO JAVIER VILA BIOSCA	20/02/2023	ACCVCA-120	15265885243444382578 9373589409460597569

Id. Document: Qz5W vJBk 1m0j 7W7d Xv99 3XVV eKs=
CÒPIA INFORMATIVA (NO VERIFICABLE EN SEU ELECTRÒNICA)

Conflicte.
El conflicte es pot definir com un desacord entre dos o més persones o grups de treball, resultat d'una incompatibilitat d'objectius, recursos, expectatives, percepcions o valors. Es genera així una situació d'enfrontament de posicions degut, fonamentalment, al fet que es considera que el comportament d'una de les parts perjudica l'assoliment d'objectius, interessos, necessitats, desitjos o valors que persegueix l'altra part. L'aparició de conflictes laborals pot generar, des d'una interferència mínima en les operacions de l'organització, fins a l'aparició de serioses disfuncions que atempten contra l'efectivitat d'aquesta.

Assetjament per expressió o identitat de gènere (*).
Qualsevol comportament o conducta que per raons d'expressió o identitat de gènere es realitza amb el propòsit o l'efecte d'atemptar contra la dignitat i crear un entorn intimidatori, hostil, degradant, ofensiu o segregat (Llei 8/2017, de 7 d'abril, de la Generalitat, integral del reconeixement del dret a la identitat i a l'expressió de gènere a la Comunitat Valenciana).

Discriminació directa i indirecta per raó de sexe (*).
Segons l'article 6.1 de la Llei orgànica 3/2007 es considera discriminació directa per raó de sexe la situació en què es troba una persona que siga, haja sigut o poguera ser tractada, en atenció al seu sexe, de manera menys favorable que una altra en situació comparable. Constitueix discriminació directa per raó de sexe tot tracte desfavorable a les dones relacionat amb l'embaràs o la maternitat (art. 8 de la Llei orgànica 3/2007).
Segons l'article 6.2 de la Llei orgànica 3/2007 es considera discriminació indirecta per raó de sexe la situació en què una disposició, criteri o pràctica aparentment neutres posa a persones d'un sexe en desavantatge particular respecte a persones de l'altre, llevat que aquesta disposició, criteri o pràctica puga justificar-se objectivament en atenció a una finalitat legítima i que els mitjans per a aconseguir aquesta finalitat siguen necessaris i adequats. Especialment es consideraran les situacions referents a matèries d'accés a l'ocupació, classificació professional, promoció i formació, retribucions i ordenació del temps de treball per a afavorir, en termes d'igualtat entre dones i homes, la conciliació laboral i familiar.
El condicionament d'un dret o d'una expectativa de dret a l'acceptació d'una situació constitutiva d'assetjament sexual o d'assetjament per raó de sexe es considerarà també acte de discriminació per raó de sexe (art 7.4 de la Llei orgànica 3/2007).

Assetjament Discriminatori (*).
En general es tracta de tota conducta no desitjada, dins de l'àmbit empresarial o a conseqüència de la relació laboral, relacionada amb l'origen racial o ètnic, la religió o conviccions, la discapacitat, l'edat, malaltia o l'orientació sexual d'una persona, etc. que tinga com a objectiu o conseqüència atemptar contra la seua dignitat i crear un entorn intimidatori, hostil, degradant humiliant o ofensiu.

(*) Per a més informació, vegeu el punt 3.4.1 del protocol per a la prevenció, detecció i actualització enfront de l'assetjament sexual, assetjament per raó de sexe i assetjament discriminatori de l'Ajuntament de València.

Signat electrònicament per:

Antefirma	Nom	Data	Emissor cert	Núm. sèrie cert
SECRETARI GENERAL DE L'ADMINISTRACIÓ MUNICIPAL	FRANCISCO JAVIER VILA BIOSCA	20/02/2023	ACCVCA-120	15265885243444382578 9373589409460597569

Id. Document: Qz5W vJBk 1m0j 7W7d Xv99 3XVV eKs=
CÒPIA INFORMATIVA (NO VERIFICABLE EN SEU ELECTRÒNICA)

En general s'ha de considerar també la possibilitat d'aparició de conductes, actuacions i comportaments de tipus inadequat, que al no prorrogar-se en el temps ni presentar-se de manera sistemàtica impedeixen la seua catalogació com a assetjament moral, però davant les quals no es pot deixar d'actuar per a la seua correcció en el marc de la prevenció de riscos psicosocials, fins i tot propiciant mesures d'ordre disciplinari en el seu cas.

És difícil fer una relació dels diferents actes i comportaments que es poden considerar com alguna de les situacions anteriorment descrites. A tall d'exemple, i en l'àmbit del present protocol i sense que es puga considerar una relació excloent o limitadora, s'enumera en l'Annex I alguns comportaments que poden evidenciar assetjament moral, abús d'autoritat, tracte vexatori i ciberassetjament.

3. OBJECTE I ÀMBIT D'APLICACIÓ

A) Objecte

L'objecte del present protocol és ser l'instrument d'intervenció a l'Ajuntament de València per a fer front a les diferents situacions definides en punt anterior, a excepció de les situacions d'assetjament sexual, per raó de sexe i discriminació, que hauran de tramitar-se segons el protocol existent per a la prevenció, detecció i actuació enfront de l'assetjament sexual, assetjament per raó de sexe i assetjament discriminatori de l'Ajuntament de València.

B) Àmbit d'Aplicació

Aquest protocol serà aplicable dins de l'àmbit laboral a tota persona treballadora de la corporació.

Com a àmbit laboral s'entén que les situacions descrites en aquest protocol s'han de produir en un centre de treball de la corporació, o per causa directament lligada al treball o com a motiu del mateix (per exemple en assistència a reunions fora del centre, en viatges per raó del treball, en activitats de formació, en esdeveniments i activitats socials d'índole professional, en el marc de les comunicacions que estiguen relacionades amb el treball incloses les realitzades per mitjà de tecnologies de la informació i de la comunicació, etc.). Tot això sense perjudici, per a les parts implicades, de poder acudir a la via judicial o a Inspecció de Treball, si s'estima oportú.

El present protocol és un document viu que ha d'admetre la seua adaptació o variació en funció de l'evolució de les circumstàncies en el futur, a l'efecte del qual es podran fer les propostes de modificacions que es consideren oportunes per a millorar la consecució dels objectius d'aquest.

Quan la persona treballadora denunciant no fora personal de la corporació i sí la presumpta persona assetjadora, també s'haurà d'aplicar el protocol per a donar compliment a la coordinació d'activitats empresarials, en virtut de l'article 24 de la de la Llei 31/1995 de Prevenció de Riscos Laborals i el seu desenvolupament reglamentari establit en l'RD 171/2004. Aquest punt es desenvolupa en l'apartat 9.

Signat electrònicament per:

Antefirma	Nom	Data	Emissor cert	Núm. sèrie cert
SECRETARI GENERAL DE L'ADMINISTRACIÓ MUNICIPAL	FRANCISCO JAVIER VILA BIOSCA	20/02/2023	ACCVCA-120	15265885243444382578 9373589409460597569

Id. Document: Qz5W vJBk 1m0j 7W7d Xv99 3XVV eKs=
CÒPIA INFORMATIVA (NO VERIFICABLE EN SEU ELECTRÒNICA)

En aquest sentit, el protocol no podrà aplicar-se per a adoptar mesures disciplinàries a persones que no pertanguen a la corporació (personal d'una subcontracta, etc.).

4. REFERÈNCIES NORMATIVES

- Recomanació 92/131/CEE de la Comissió, de 27 de novembre de 1991, relativa a la protecció de la dignitat de la dona i de l'home en el treball.
- Directiva 2000/43/CE del Consell, de 29 de juny de 2000, relativa a l'aplicació del principi d'igualtat de tracte de les persones independentment del seu origen racial o ètnic.
- Resolució del Parlament Europeu sobre assetjament moral en el lloc de treball (2001/2339)
- Acord marc Europeu de 2007 sobre l'assetjament i la violència en el treball.
- Constitució espanyola
- Resolució del Consell, de 29 de maig de 1990, relativa a la protecció de la dignitat de la dona i de l'home en el treball.
- Llei 31/1995, de 8 de novembre, de Prevenció de Riscos Laborals.
- Reial decret legislatiu 5/2000, de 4 d'agost, pel qual s'aprova el text refós de la Llei sobre Infraccions i Sancions en l'Ordre social.
- Llei 9/2003, de 2 d'abril, per a la igualtat entre homes i dones.
- Criteri Tècnic (CT) 34/2003 sobre les actuacions de la ITSS davant les conductes d'assetjament moral en el treball.
- Llei orgànica 3/2007, de 22 de març, per a la Igualtat efectiva de dones i homes.
- Criteri Tècnic (CT) 69/2009 de 19 de febrer de 2009, sobre les actuacions de la Inspecció de Treball i Seguretat Social en matèria d'assetjament i violència en el treball.
- Codi Penal, a través de la Llei orgànica 5/2010, de 22 de juny, per la qual es modifica la Llei orgànica 10/1995.
- Llei 7/2012, integral contra la violència sobre la dona en l'àmbit de la Comunitat Valenciana.
- Reial decret legislatiu 1/2013, de 29 de novembre, pel qual s'aprova el Text Refós de la Llei General de drets de les persones amb discapacitat i de la seua inclusió social.
- Llei 40/2015, d'1 d'octubre, de Règim Jurídic del Sector Públic.
- Reial decret legislatiu 2/2015, de 23 d'octubre, pel qual s'aprova el text refós de la Llei de l'Estatut dels Treballadors.
- NTP 489 Violència en el lloc de treball
- NTP 854. Assetjament Psicològic en el treball.
- NTP 891 i 892 Procediment de solució autònoma dels conflictes de violència laboral I i II.
- Acord Laboral per al Personal Funcionari i el Conveni Col·lectiu per al Personal Laboral de l'Ajuntament de València.
- Criteri Tècnic 104/2021, sobre actuacions de la ITSS en riscos psicosocials.
- Llei 7/2021, de 16 d'abril, de la Funció Pública Valenciana.

Signat electrònicament per:

Antefirma	Nom	Data	Emissor cert	Núm. sèrie cert
SECRETARI GENERAL DE L'ADMINISTRACIÓ MUNICIPAL	FRANCISCO JAVIER VILA BIOSCA	20/02/2023	ACCVCA-120	15265885243444382578 937358940946059756 9

Id. Document: Qz5W vJBk 1m0j 7W7d Xv99 3XVV eKs=
CÒPIA INFORMATIVA (NO VERIFICABLE EN SEU ELECTRÒNICA)

5. PRINCIPIS I GARANTIES DEL PROCEDIMENT

El desenvolupament del present procediment es basa en els següents principis:

- **Respecte i protecció de la intimitat i la dignitat de les persones**. Les actuacions han de realitzar-se amb la major prudència i amb el degut respecte a totes les persones implicades, que en cap cas podran rebre un tracte desfavorable per aquest motiu. Així doncs, el procediment ha de protegir la intimitat i la dignitat, tant de la persona afectada com de totes les persones implicades en el mateix (afectades, testimonis, persones contra les quals es reclama, etc.).
  Durant totes les actuacions del procediment les persones implicades poden estar acompanyades i assessorades per una persona/s de la seua confiança (interna/externa). Els/as representants de les persones treballadores podran assistir en tot moment a la persona afectada per la possible situació d'assetjament laboral, conflicte, etc, a la seua instància.

- **Contradicció**. Exigeix que totes dues parts puguen tindre els mateixos drets de ser escoltades i de practicar proves, amb la finalitat que no es troben indefensa enfront de l'altra.

- **Caràcter preventiu**. Aquest procediment té un caràcter plenament preventiu, és per això que les mesures van encaminades a eliminar el risc, avaluar i establir mesures correctores. Per tant, és independent del règim disciplinari que es puga concloure i no ha d'impedir en cap cas la utilització, per part de les persones implicades, de les accions administratives o judicials previstes en la llei).

- **Confidencialitat de les dades**. Tots els tràmits que es realitzen en el procediment seran confidencials. Les persones que intervinguen tenen obligació de guardar una estricta confidencialitat i reserva i no han de transmetre ni divulgar informació sobre el contingut de les queixes o reclamacions presentades o en procés d'investigació. La informació generada i aportada per les actuacions en l'aplicació d'aquest procediment tindrà caràcter confidencial i només serà accessible per al personal que intervinga directament en la seua tramitació. Això suposa indicació expressa de l'obligació de guardar secret sobre el tema, custòdia de la documentació, utilització de codis alfanumèrics per a identificar els expedients, etc. La documentació que es genere inclourà la paraula “confidencial”.
  Les dades relatives a la salut han de ser tractats de manera específica, de manera que s'incorporen a l'expedient després de l'autorització expressa de la persona afectada, i qualsevol informe que es derive ha de respectar el dret a la confidencialitat de les dades de salut.

- **Criteris a tindre en compte en el procés d'investigació**. S'han d'investigar fets, no apreciacions. S'han d'evitar judicis previs. El tracte a les parts implicades i als diferents testimonis ha de ser el més delicat possible. Tots els testimonis o persones a les quals se sol·licite testimoniatge, per al procés, han de ser informats prèviament sobre l'assumpte per al qual se'ls sol·licita col·laboració, així com del caràcter confidencial d'aquesta. A més, és important tindre en compte la resta de principis en la determinació de les persones encarregades de tramitar i gestionar les queixes.

Signat electrònicament per:

Antefirma	Nom	Data	Emissor cert	Núm. sèrie cert
SECRETARI GENERAL DE L'ADMINISTRACIÓ MUNICIPAL	FRANCISCO JAVIER VILA BIOSCA	20/02/2023	ACCVCA-120	15265885243444382578 9373589409460597569

Id. Document: Qz5W vJBk 1m0j 7W7d Xv99 3XVV eKs=
CÒPIA INFORMATIVA (NO VERIFICABLE EN SEU ELECTRÒNICA)

- **Diligència o celeritat**. La tramitació del procediment ha de realitzar-se de manera urgent, fixant un termini màxim per a la resolució de les reclamacions que es tramiten. Així doncs, la investigació i la resolució sobre la conducta referida en la queixa o reclamació han de ser realitzades sense demores indegudes, de manera que el procediment puga ser completat en el menor temps possible, respectant les garanties degudes.

- **Prohibició de represàlies**. Han de prohibir-se expressament les represàlies contra les persones que efectuen una denúncia, compareguen com a testimonis o participen en la investigació dels fets relacionats en la queixa o reclamació, sempre que hagen actuat de bona fe.
Per contra, les queixes/reclamacions o actuacions que es demostren de mala fe o deshonestes seran susceptibles d'expedient disciplinari.

- **Dret a la informació**. Totes les persones implicades en el procediment tenen dret a la informació sobre aquest: els drets i deures, quina fase s'està desenvolupant i, segons la característica de participació (afectada, testimoni, persona contra la qual es reclama, etc.) del resultat de la fase.

- **Col·laboració**. Totes les persones que siguen citades en el transcurs del procediment tenen el deure d'implicar-se i de prestar la seua col·laboració, de bona fe, en la investigació dels fets referits en la queixa.

Signat electrònicament per:

Antefirma	Nom	Data	Emissor cert	Núm. sèrie cert
SECRETARI GENERAL DE L'ADMINISTRACIÓ MUNICIPAL	FRANCISCO JAVIER VILA BIOSCA	20/02/2023	ACCVCA-120	15265885243444382578 9373589409460597569

Id. Document: Qz5W vJBk 1m0j 7W7d Xv99 3XVV eKs=
CÒPIA INFORMATIVA (NO VERIFICABLE EN SEU ELECTRÒNICA)

6. PROCEDIMENT D'ACTUACIÓ

Aquest procediment es posa a la disposició de qualsevol persona treballadora de l'Ajuntament de València, com a eina per a comunicar una possible situació d'assetjament, en les seues diferents modalitats o un altre tipus de conflicte en l'àmbit laboral, dels exposats en el punt 2, a fi d'adoptar les mesures oportunes.

Tal com s'ha comentat anteriorment, les possibles situacions d'assetjament sexual, per raó de sexe i/o discriminació es tramitaran a través del protocol elaborat, a aquest efecte, per la Comissió d'Igualtat.

Per al present protocol s'estableixen dues fases d'actuació després de l'existència d'una denúncia davant situació d'assetjament laboral, conflicte, violència laboral o similar.

En qualsevol moment del procediment, i sempre que existisquen indicis d'assetjament, violència física, abús de poder o similar, els Serveis de Personal, de Salut Laboral i Prevenció de Riscos Laborals o el Comité Assessor podran proposar a l'òrgan instructor/persona coordinadora de l'àrea o a les prefectures de servei corresponents, l'adopció de mesures cautelars com la separació o canvi d'ubicació de la presumpta víctima i la presumpta persona assetjadora

Aquestes mesures, en cap cas, podran suposar per a la presumpta víctima un perjudici o menyscapte en les seues condicions de treball, d'horaris, de torns i/o salarials.

En els casos en què la mesura cautelar siga el separar a la presumpta víctima de la persona agressora mitjançant un canvi d'ubicació (dins del mateix servei), serà la presumpta víctima la que decidisca si el trasllat el realitza ella o la presumpta persona agressora. La prefectura de servei o persona coordinadora de l'àrea facilitarà en tot moment que el trasllat, de l'una o l'altra persona, es realitze el més ràpid possible.

A) PRIMERA FASE

A.1.-Iniciació del procediment (Servei de Salut Laboral i Prevenció de Riscos Laborals i Comité Assessor)

I. El procediment s'iniciarà amb la presentació d'un escrit o “denúncia”, per la persona presumptament afectada o per la prefectura de l'àrea on fa el seu treball la persona afectada o per la representació legal de les persones treballadores. Aquest escrit serà remés al Servei de Salut Laboral i Prevenció de Riscos Laborals, qui el derivarà al seu Tècnic/a de Gestió.

Qualsevol persona, que no siga la interessada, que tinga coneixement fefaent d'una possible situació d'assetjament, violència física, abús de poder o similar en l'àmbit laboral haurà de posar-lo en coneixement de la prefectura/persona coordinadora de l'àrea de la persona

Signat electrònicament per:

Antefirma	Nom	Data	Emissor cert	Núm. sèrie cert
SECRETARI GENERAL DE L'ADMINISTRACIÓ MUNICIPAL	FRANCISCO JAVIER VILA BIOSCA	20/02/2023	ACCVCA-120	15265885243444382578 937358940946059756 9

Id. Document: Qz5W vJBk 1m0j 7W7d Xv99 3XVV eKs=
CÒPIA INFORMATIVA (NO VERIFICABLE EN SEU ELECTRÒNICA)

presumptament afectada o de la representació legal de les persones treballadores.

Quan la parteix denunciant no siga la persona interessada, el/la Tècnic/a de Gestió del Servei de Salut Laboral i Prevenció de Riscos Laborals estarà obligat/a a confirmar el cas, en un màxim de 7 dies hàbils i, en cas afirmatiu, es continuarà amb el procediment. Per a aquesta corroboració es podrà sol·licitar l'ajuda del personal tècnic especialitzat en temes de psicosociologia del Servei de Salut Laboral i PRL.

La denúncia es presentarà per escrit i en ella es detallaran els diferents actes i incidents, s'identificarà a la persona o persones que adopten les conductes o accions susceptibles de constituir assetjament en qualsevol de les modalitats regulades en el present protocol i als possibles testimonis d'aquestes conductes i actes (veure model inclòs en l'Annex II).

Es posarà en coneixement immediat de la representació legal del personal treballador la situació plantejada, si així ho sol·licita la persona afectada, que podrà requerir que aquesta representació siga present en tot el procediment.

II. El/la Tècnic/a de Gestió convocarà al Comité Assessor, traslladant-li el cas, qui determinarà si escau la iniciació de les actuacions descrites en el present protocol o l'arxiu d'aquest. Termini màxim per a convocar al Comité Assessor: 9 dies hàbils.

El Comité Assessor estarà compost per 5 persones. Els seus integrants pertanyeran a alguns dels següents serveis, designats per les diferents prefectures. En el cas dels delegats/as, la presidència de la junta de personal serà qui designe a la representació. Per a cadascun d'aquests serveis/perfils, es nomena una persona titular i una altra suplent:

- Servei de Personal – OTL.
- Servei Jurídic Municipal.
- Prefectures de Servei i/o de Secció on exerceix el seu treball el personal municipal afectat.
- Representants de les persones treballadores.
- Personal tècnic del Servei de Salut Laboral i Prevenció de Riscos Laborals.

Les persones que componguen el Comité Assessor disposaran, majoritàriament, de formació en l'anàlisi i resolució de conflictes interpersonals.

Després d'una primera anàlisi de les dades objectives i/o prèviament coneguts sobre el cas, el Comité Assessor deurà, en un termini màxim de 7 dies hàbils, decidir per majoria simple:

1) No admetre a tràmit la reclamació/denuncia per no complir amb les condicions exigides, o per resultar evident que el plantejat no pertany a l'àmbit d'aquest protocol, i en aquest cas haurà d'emetre informe i comunicar-lo a les parts o

Signat electrònicament per:

Antefirma	Nom	Data	Emissor cert	Núm. sèrie cert
SECRETARI GENERAL DE L'ADMINISTRACIÓ MUNICIPAL	FRANCISCO JAVIER VILA BIOSCA	20/02/2023	ACCVCA-120	15265885243444382578 9373589409460597569

Id. Document: Qz5W vJBk 1m0j 7W7d Xv99 3XVV eKs=
CÒPIA INFORMATIVA (NO VERIFICABLE EN SEU ELECTRÒNICA)

2) Iniciar la tramitació del cas, segons el que es preveu en aquest protocol.

A les persones integrants del Comité Assessor els serà aplicable els supòsits d'abstenció o recusació establits en els articles 23 i 24 de la Llei 40/2015, d'1 d'octubre, de Règim Jurídic del Sector Públic. En cas que les persones afectades recusen a alguna/s d'elles, se seguirà el que s'estableix en l'article 24 de la Llei 40/2015 o norma que la substituïsca i aquesta/s es deurà/n substituir per una altra/s persona/s comissionable/s (titulars i/o suplents), constituint-se el nou Comité Assessor en el termini màxim de 7 dies hàbils.

Després de la decisió adoptada pel Comité Assessor, el/la Tècnic/a de Gestió comunicarà la seua composició a les parts implicades, els qui disposaran de 3 dies hàbils màxim per a realitzar la possible recusació d'algun/us de els seus membres.

II. Si el Comité Assessor considera que procedeix la iniciació, es donarà trasllat de la denúncia al Servei de Salut Laboral i Prevenció de Riscos Laborals perquè aquest procedisca amb la indagació i valoració inicial del cas, emetent l'oportú informe, segons s'indica a continuació.

***A.2.-Indagació I valoració inicial* (Servei de Salut Laboral i Prevenció de Riscos Laborals)**

I. El Servei de Salut Laboral i Prevenció de Riscos Laborals haurà d'informar, si es disposa de dades prèvies, sobre la situació dels riscos psicosocials en el departament implicat, així com de possibles antecedents o indicadors d'interés, respectant la informació confidencial.

II. El Servei de Salut Laboral i Prevenció de Riscos Laborals sol·licitarà, de manera preceptiva, informe de la situació a la/s prefectura/s de l'àrea de les parts implicades o, si escau, a l'òrgan superior corresponent.

III. El Servei de Salut Laboral i Prevenció de Riscos Laborals haurà de desenvolupar el procés de recopilació d'informació amb la màxima rapidesa, confidencialitat i sigil, podent ser necessari procedir a entrevistar les persones afectades (denunciant i persona denunciada) i possiblement a persones informants que hagen vist o coneguen l'ocorregut (veure Annex IV sobre declaració de conformitat). En tot cas, la indagació sobre la denúncia ha de ser desenvolupada amb la màxima sensibilitat i respecte als drets de cadascuna de les parts afectades, tant reclamant com persona presumptament assetjadora.

Aquestes entrevistes han de ser realitzades per personal tècnic especialitzat en aquesta matèria. En elles, tant la persona denunciant com la denunciada, podran ser acompanyades, si així ho sol·liciten expressament, per la representació sindical o una altra de la seua elecció.

Signat electrònicament per:

Antefirma	Nom	Data	Emissor cert	Núm. sèrie cert
SECRETARI GENERAL DE L'ADMINISTRACIÓ MUNICIPAL	FRANCISCO JAVIER VILA BIOSCA	20/02/2023	ACCVCA-120	15265885243444382578 9373589409460597569

Id. Document: Qz5W vJBk 1m0j 7W7d Xv99 3XVV eKs=
CÒPIA INFORMATIVA (NO VERIFICABLE EN SEU ELECTRÒNICA)

IV. En finalitzar la indagació prèvia, s'emetrà informe de valoració inicial (que exclourà informació mèdica i/o confidencial), amb les conclusions i propostes que es deriven d'aquesta, traslladant-se al Comité Assessor. Aquest informe haurà de ser emés, pel Servei de Salut Laboral i Prevenció de Riscos Laborals, en un termini màxim de 20 dies hàbils des de la sol·licitud per part del Comité Assessor.

A.3.-Elaboració de propostes resultants de l' informe de valoració inicial (Comité Assessor)

A la vista de l'informe de valoració inicial, emés pel Servei de Salut Laboral i Prevenció de Riscos Laborals i/o o de qualsevol altra circumstància de rellevància, el Comité Assessor haurà d'actuar en conseqüència, havent d'optar per alguna de les següents alternatives, decidides per majoria simple:

A.- Indicis d'Assetjament Laboral. Si de l'informe de valoració inicial es presumira raonablement que existeixen indicis d'assetjament laboral, el Comité Assessor continuarà el procediment establit en aquest protocol.

B.- Situacions diferents a l'assetjament laboral però susceptible d'incoar un expedient disciplinari. En aquest cas es continuarà amb el procediment establit en aquest protocol.

C.- Situacions de conflicte interpersonal, on no existeix indicis d'assetjament ni possibles faltes disciplinàries. En aquest cas s'aplicaran les possibles mesures correctores que, si escau, haguera aconsellat l'informe de valoració inicial o altres que propose el Comité Assessor, com la "mediació", comunicant-la per escrit, a les parts afectades, arxivant la denúncia.

D.- Arxivament de la denúncia, motivat (per escrit, que es comunicarà a les parts) per algun dels següents suposats:

- •Desistiment de la persona denunciant (llevat que, d'ofici, procedira continuar la investigació de la mateixa).
- •Falta d'objecte o insuficiència d'indicis dictaminada pel Comité Assessor.
- •Que per actuacions prèvies es puga donar per resolt el contingut de la denúncia.

Per a la conclusió de les anteriors actuacions el Comité Assessor disposarà d'un termini màxim de 12 dies hàbils.

Signat electrònicament per:

Antefirma	Nom	Data	Emissor cert	Núm. sèrie cert
SECRETARI GENERAL DE L'ADMINISTRACIÓ MUNICIPAL	FRANCISCO JAVIER VILA BIOSCA	20/02/2023	ACCVCA-120	15265885243444382578 9373589409460597569

Id. Document: Qz5W vJBk 1m0j 7W7d Xv99 3XVV eKs=
CÒPIA INFORMATIVA (NO VERIFICABLE EN SEU ELECTRÒNICA)

B) SEGONA FASE

Durant la segona fase, el Comité Assessor podrà disposar de suport i assessorament extern, segons el cas.

B.1.-Investigació (Comité Assessor)

El Comité Assessor practicarà quantes proves de caràcter documental i testifical siguen necessàries, garantint una total discreció i la igualtat de tracte entre les parts implicades. Per a això, haurà de realitzar les investigacions encaminades a la constatació dels fets, donant-se de nou audiència individual i separada a totes les persones intervinents, testimonis i quantes persones considere que hagen de participar, inclosa la representació legal de les persones treballadores. Es practicaran quantes diligencies siguen necessàries per a l'esclariment de la veracitat dels fets, referits en la queixa/denuncia, sota els principis de confidencialitat, rapidesa i contradicció i amb la màxima sensibilitat i respecte als drets de les parts afectades.

Per a la fase d'investigació es recomana utilitzar eines com l'Inventari d'Assetjament Laboral de Leymann (LIPT), l'Escala breu d'assetjament (EBAL) o similar.

Tant la persona reclamant com la reclamada, així com qualsevol altra que intervinga davant el Comité Assessor, podran ser assistides, si així ho sol·liciten expressament, per la representació de les mateixes o una altra/s persona/s acompanyant/s de la seua elecció.

El període del procés d'investigació durarà, com a màxim, 15 dies hàbils (llevat que per força major, degudament justificada, ho impedisca, i en aquest cas el termini màxim serà de 30 dies hàbils).

Totes les persones treballadores de l'Ajuntament de València estan obligades a col·laborar en la investigació quan siguen requerides pel Comité Assessor, així com a guardar la deguda confidencialitat (veure Annex IV sobre declaració de conformitat).

El Comité Assessor podrà sol·licitar informació a quants serveis/secciones/departaments/etc. considere oportuns.

Durant aquesta fase del procediment, el Comité Assessor podrà plantejar l'adopció de mesures cautelars de protecció, en cas que no s'hagueren pres ja (per exemple, separació organitzativa de les persones directament implicades). La proposta de les mateixes serà comunicada al Servei de Personal per a la seua adopció mitjançant acord de la Junta de Govern Local.

B.2.-El·laboración de l'Informe de conclusions del Comité Assessor

Finalitzada la investigació del Comité Assessor, el mateix disposarà de 15 dies hàbils per a elaborar l'informe (segons Annex V) que inclourà les propostes que es deriven de la investigació.

Signat electrònicament per:

Antefirma	Nom	Data	Emissor cert	Núm. sèrie cert
SECRETARI GENERAL DE L'ADMINISTRACIÓ MUNICIPAL	FRANCISCO JAVIER VILA BIOSCA	20/02/2023	ACCVCA-120	15265885243444382578 9373589409460597569

Id. Document: Qz5W vJBk 1m0j 7W7d Xv99 3XVV eKs=
CÒPIA INFORMATIVA (NO VERIFICABLE EN SEU ELECTRÒNICA)

El Comité Assessor podrà:

I. Declarar la inexistència de l'assetjament i l'arxivament de l'expedient. No obstant això, pot proposar aplicar mesures que milloren la situació existent.
II. Declarar que existeixen indicis d'assetjament.
III. Declarar que no existeixen indicis d'assetjament però sí de possibles faltes disciplinàries.

El Comité Assessor notificarà, a les parts, les conclusions i la proposta de mesures a adoptar, donant-los tràmit d'audiència, a l'efecte de que en el termini de 5 dies hàbils puguen presentar les al·legacions que estimen pertinents, en cas d'estar en desacord amb aquestes.

Si la persona afectada manifestara el seu desacord, aquesta sol·licitud només serà admesa mitjançant l'aportació de nous elements de judici, per part de la persona interessada, degudament motivats.

B.3.-Finalització del Procediment

Una vegada considerades les al·legacions oportunes de les parts, el Comité Assessor emetrà l'informe definitiu en el termini màxim de 14 dies hàbils. L'informe definitiu també tindrà l'estructura indicada en l'Annex V.

En el cas d'existir fets susceptibles d'incoar un expedient disciplinari (faltes d'assetjament i/o faltes disciplinàries), l'informe definitiu serà traslladat, pel Comité Assessor, al Servei de Personal qui, amb la lectura d'aquest, emetrà informe proposta a la Junta de Govern Local.

La Junta de Govern Local, fent ús de les seues competències, podrà resoldre:

a) Continuar amb la investigació, si entén que els fets objecte de denúncia o els seus responsables no s'han esclarit prou, sense que es puga sobrepassar el termini de 90 dies hàbils. En aquest cas, es continuarà la investigació a través del Comité Assessor.

b) Finalitzar el procediment amb l'adopció de les mesures correctores proposades i/o que crega convenients.

c) Incoar el procediment disciplinari que corresponga.

d) Denunciar el cas a la Fiscalia.

e) Arxivar les actuacions.

Aquest acord haurà de notificar-se, per escrit, a totes les persones afectades i al Servei de Salut Laboral i Prevenció de Riscos Laborals.

Signat electrònicament per:

Antefirma	Nom	Data	Emissor cert	Núm. sèrie cert
SECRETARI GENERAL DE L'ADMINISTRACIÓ MUNICIPAL	FRANCISCO JAVIER VILA BIOSCA	20/02/2023	ACCVCA-120	15265885243444382578 9373589409460597569

Id. Document: Qz5W vJBk 1m0j 7W7d Xv99 3XVV eKs=
CÒPIA INFORMATIVA (NO VERIFICABLE EN SEU ELECTRÒNICA)

C) DENÚNCIES INFUNDADES O FALSES

En el cas que de l'informe de valoració inicial o de l'emés pel Comité Assessor, resulte que la denúncia/queixa s'ha fet de mala fe, o que les dades aportades o els testimoniatges són falsos, s'incoarà el corresponent expedient disciplinari al personal municipal responsable.

D) INFORMACIÓ

Amb caràcter general, de les actuacions dutes a terme en cada fase del procés i de les resolucions adoptades, s'informarà les parts implicades. Així mateix s'informarà el Comité de Seguretat i Salut, preservant la intimitat de les persones.

E) MESURES CAUTELARS

Fins al tancament del procediment i, sempre que existisquen indicis suficients de l'existència de l'assetjament o d'altres situacions com a abús d'autoritat o similar el Comité Assessor instarà les Prefectures de Servei/coordinadors/as d'àrea corresponents, l'adopció de mesures preventives com la separació física de la presumpta víctima i la presumpta persona assetjadora, dins del mateix Servei, o altres tipus de mesures cautelars (organització de les pauses o similar) que s'estimen oportunes i proporcionades a les circumstàncies del cas.

Aquestes mesures, en cap cas, podran suposar per a la víctima un perjudici o menyscapte en les seues condicions de treball, d'horaris, de torns i/o salarials.

En els casos en què la mesura cautelar siga el separar a la víctima de la persona agressora mitjançant un canvi de lloc de treball, serà la víctima la que decidisca si el trasllat el realitza ella o la persona agressora. La prefectura de servei o persona coordinadora de l'àrea facilitarà en tot moment que el trasllat de l'una o l'altra persona es realitze el més ràpid possible.

Signat electrònicament per:

Antefirma	Nom	Data	Emissor cert	Núm. sèrie cert
SECRETARI GENERAL DE L'ADMINISTRACIÓ MUNICIPAL	FRANCISCO JAVIER VILA BIOSCA	20/02/2023	ACCVCA-120	15265885243444382578 9373589409460597569

Id. Document: Qz5W vJBk 1m0j 7W7d Xv99 3XVV eKs=
CÒPIA INFORMATIVA (NO VERIFICABLE EN SEU ELECTRÒNICA)

7. SEGUIMENT I CONTROL

El/la Tècnic/a de Gestió del Servei de Salut Laboral i Prevenció de Riscos Laborals registrarà els informes de conclusions i els remetrà a les parts implicades i a les seues respectives Prefectures de Servei/persones coordinadores d'àrea amb les propostes a adoptar. També arxivaran/custodiaran tots els documents que conformen l'expedient complet (des de l'inici fins a la fi de procediment).

El seguiment de l'execució i compliment de les mesures correctores proposades correspondrà a cada Servei implicat, havent de prestar especial atenció, en els casos en què haja pogut haver-hi afectació de les víctimes.

S'haurà de prestar també atenció especial a evitar possibles situacions d'hostilitat a l'entorn de treball, quan es produeix la reincorporació de la persona empleada pública que haja estat de baixa laboral, després d'una denúncia/queixa per situació de risc psicosocial (assetjament, conflicte, etc.).

Signat electrònicament per:

Antefirma	Nom	Data	Emissor cert	Núm. sèrie cert
SECRETARI GENERAL DE L'ADMINISTRACIÓ MUNICIPAL	FRANCISCO JAVIER VILA BIOSCA	20/02/2023	ACCVCA-120	15265885243444382578 9373589409460597569

Id. Document: Qz5W vJBk 1m0j 7W7d Xv99 3XVV eKs=
CÒPIA INFORMATIVA (NO VERIFICABLE EN SEU ELECTRÒNICA)

8. MESURES D'ACTUACIÓ I PREVENCIÓ DE L'ASSETJAMENT LABORAL, ABÚS DE PODER, CONFLICTE O SIMILAR

Seguint els principis d'acció preventiva que es recullen en l'art. 15 de la Llei de Prevenció de Risc Laborals, el primer objectiu a plantejar-se a l'hora d'abordar la prevenció de qualsevol risc és intentar evitar-lo, si això és possible; i de no ser-ho, ha d'avaluar-se el risc existent i actuar sobre l'origen d'aquest, procurant minimitzar-lo.

Atés aquest principi, l'actuació preventiva enfront de l'assetjament laboral ha de plantejar-se a dos nivells

A) Avaluació i prevenció de situacions d'assetjament laboral, abús de poder, conflicte o similar

És generalment admés que una organització inadequada del treball, si bé no té per què generar necessàriament conductes d'assetjament, sol ser el "caldo de cultiu" que afavoreix l'aparició d'aquestes conductes. D'aquí ve que la primera i fonamental via per a la prevenció de l'assetjament laboral siga un adequat disseny d'aquesta organització, tal com es recomana per a la prevenció dels riscos psicosocials, en general. Disseny que ha de ser complementat amb un adequat sistema d'avaluació i control d'aquests riscos psicosocials.

En relació amb totes dues qüestions i a fi que els entorns de treball siguen els més adequats, de manera que no s'afavorisca l'aparició de conductes d'assetjament en el treball, la seua acció preventiva hauria de regir-se pels següents plantejaments:

- Respectar els criteris establits per l'Ergonomia i la Psicosociologia per a un disseny adequat del treball.
- Dissenyar i aplicar una adequada política d'avaluació i control dels riscos psicosocials.

El Servei de Salut Laboral i Prevenció de Riscos Laborals serà l'encarregat de proposar i promoure les accions preventives que corresponguen a cada cas; però com que els problemes que puguen existir en aquest àmbit i, sobretot, les mesures que es puguen proposar per part d'aquest servei afectaran normalment l'organització del treball, resulta imprescindible que totes les persones assumisquen aquest repte i, molt especialment, les persones responsables de cada Servei.

Signat electrònicament per:

Antefirma	Nom	Data	Emissor cert	Núm. sèrie cert
SECRETARI GENERAL DE L'ADMINISTRACIÓ MUNICIPAL	FRANCISCO JAVIER VILA BIOSCA	20/02/2023	ACCVCA-120	15265885243444382578 9373589409460597569

Id. Document: Qz5W vJBk 1m0j 7W7d Xv99 3XVV eKs=
CÒPIA INFORMATIVA (NO VERIFICABLE EN SEU ELECTRÒNICA)

B) Elaboració d'estratègies de sensibilització i formació

Més enllà de l'acció general de prevenció i millora de les condicions psicosocials de treball és necessari, igualment, desenvolupar estratègies preventives específiques, que de manera directa eviten o reduïsquen la possibilitat d'aparició de les conductes d'assetjament, conflicte o similar.

Referent a això, el Servei de Personal amb la col·laboració del Servei de Formació i Gestió del Coneixement i del Servei Salut Laboral i Prevenció de Riscos Laborals, ha de promoure i executar programes específics dirigits a:

- Establir instruments d'identificació precoç de conflictes i procediments per a la resolució d'aquests.
- Proporcionar una formació adequada en prevenció i resolució de conflictes, especialment dirigida a responsables d'equips de persones, perquè puguen reconéixer i atallar els possibles conflictes a l'origen.
- Integrar en la formació contínua de les persones responsables dels serveis una definició clara de conductes "obligatòries" i de conductes "prohibides", tant en la seua pròpia funció de comandament com en la conducta de les seues persones subordinades.
- Organitzar activitats formatives específiques per a col·lectius responsables involucrats en la prevenció i gestió dels casos d'assetjament, conflicte o similar, d'una banda, i per a representants sindicals, per un altre, en les quals se subministre informació suficient per a donar a conéixer la filosofia assumida per l'Ajuntament de València quant a la no tolerància de determinats comportaments vinculats a l'assetjament laboral, abús de poder, etc. i quant als procediments que s'establisquen per a la seua prevenció i/o resolució.
- Integrar els codis ètics i els compromisos de l'Ajuntament de València, de manera transversal, en tota la formació contínua.
- Difondre informació a través d'intranet i d'altres mitjans de comunicació:
  - Elaborar documents divulgatius sobre el risc i les mesures preventives i fer una àmplia difusió.
  - Realitzar sessions d'informació per a la plantilla municipal amb l'objectiu d'explicar-los els seus drets, els reglaments i lleis que els protegeixen, les sancions establides i el procediment per a activar el protocol. Així mateix, informar de les responsabilitats en què es podrà incórrer en cas de denúncies falses o improcedents.
  - Proporcionar informació de l'existència del present protocol i la web on es podrà trobar.
  - Proporcionar informació sobre el present procediment.
  - Informar sobre l'existència del present protocol en els Manuals d'Acolliment.
  - Establir algun sistema on es puguen realitzar consultes i rebre assessorament sobre violència laboral o situacions similars de manera anònima.
  - Informar sobre l'existència d'eines que, en el seu cas, pogueren ser utilitzades per les persones presumptament assetjades per a deixar constància de les actuacions concretes de qui presumptament provoca l'assetjament.

Signat electrònicament per:

Antefirma	Nom	Data	Emissor cert	Núm. sèrie cert
SECRETARI GENERAL DE L'ADMINISTRACIÓ MUNICIPAL	FRANCISCO JAVIER VILA BIOSCA	20/02/2023	ACCVCA-120	15265885243444382578 9373589409460597569

Id. Document: Qz5W vJBk 1m0j 7W7d Xv99 3XVV eKs=
CÒPIA INFORMATIVA (NO VERIFICABLE EN SEU ELECTRÒNICA)

9. CRITERIS ALS QUALS HA D'AJUSTAR-SE L'ACTUACIÓ

En el context d'aquest protocol han de tindre's en compte els següents criteris:

- Qualsevol persona empleada pública té l'obligació de posar en coneixement dels seus superiors jeràrquics els casos de possible assetjament laboral que conega.
- La persona afectada per un fet d'assetjament laboral podrà denunciar-lo davant l'organització i tindrà dret a obtindre resposta, sempre que existisca constància de la seua denúncia.
- Tota persona responsable pública (prefectures, coordinadors/as d'àrea, representants de les persones treballadores o similar) està obligada a parar atenció i a tramitar, si escau, les queixes que reba sobre supòsits d'assetjament laboral en l'àmbit de la seua competència.
- En aplicació de les obligacions establides per a la coordinació d'activitats empresarials al fet que obliga la llei de prevenció de riscos laborals, es tindran en compte els següents aspectes:
  - Les empreses externes contractades per l'Ajuntament de València, seran informades de l'existència del present protocol.
  - Quan es produïsca un cas de suposat assetjament entre personal de la corporació i personal d'una empresa externa contractada, s'aplicaran els mecanismes de coordinació empresarial. A aquest efecte, si la persona de la corporació és la suposada assetjada, i aquesta o una altra/s persona/s presenta/n la denúncia corresponent, la persona responsable (prefectura/coordinadora d'àrea o similar) de la persona suposadament assetjada instarà l'empresa externa la substitució de la/s persona/s suposadament assetjadora/s, sempre que el Comité Assessor predefinit admeta a tràmit la denúncia.

    En cas contrari, quan siga el personal de la corporació el que suposadament assetge a una altra/s persona/s treballadora/s d'empresa/s externa/s contractada/s, l'Ajuntament de València substituirà al personal suposadament assetjador, sempre que existisca justificació escrita del cas per part de l'empresa externa.

Tota aquesta informació estarà especificada en els plecs de contractació.

Signat electrònicament per:

Antefirma	Nom	Data	Emissor cert	Núm. sèrie cert
SECRETARI GENERAL DE L'ADMINISTRACIÓ MUNICIPAL	FRANCISCO JAVIER VILA BIOSCA	20/02/2023	ACCVCA-120	15265885243444382578 9373589409460597569

Id. Document: Qz5W vJBk 1m0j 7W7d Xv99 3XVV eKs=
CÒPIA INFORMATIVA (NO VERIFICABLE EN SEU ELECTRÒNICA)

ANNEX I
EXEMPLES DE CONDUCTES D'ASSETJAMENT MORAL, ABÚS D'AUTORITAT, TRACTE VEXATORI I CIBERASSETJAMENT

CONDUCTES QUE SÓN ASSETJAMENT MORAL (sempre que no siguen puntuals sinó de manera reiterada i prolongada en el temps)

ASSETJAMENT MORAL / PSICOLÒGIC

• Exigir una càrrega de treball insuportable de manera manifestament malintencionada o que posa en perill la seua integritat física o la seua salut
• La impartició d'ordres contradictòries o impossibles de complir
• L'aïllament i rebuig (els gestos de desdeny o menyspreu, ignorant la seua presència o l'absència de contacte amb la víctima) o la prohibició de la comunicació amb la jerarquia, els/as companys/as, amb l'exterior, amb clients,…
• Els atemptats contra la dignitat personal (comentaris desfavorables o insultants sobre la vida personal, l'aparença o la ideologia de la víctima)
• La violència verbal i/o gestual
• Assignar tasques degradants
• En general conductes de violència psicològica com:
  - o Atacs a la persona afectada amb mesures organitzatives
  - o Atacs a la vida privada de la persona afectada
  - o Amenaces de violència física
  - o Atacs a les actituds de la persona afectada
  - o Agressions verbals
  - o Rumors, descrèdit personal,…

ABÚS D'AUTORITAT

• Deixar a la persona treballadora de forma continuada sense ocupació efectiva o incomunicada sense cap causa que ho justifique
• Donar ordres d'impossible compliment amb els mitjans que a la persona treballadora se li assignen
• Ocupació en tasques inútils o que no tenen valor productiu o els resultats del qual fins i tot, a vegades, arriben a ser posteriorment destruïts
• Accions de represàlia enfront de persones treballadores que han plantejat queixes, denúncies o demandes enfront de l'entitat o que han col·laborat amb els/as reclamants

TRACTE VEXATORI

• Insultar o menysprear repetidament a una persona treballadora, especialment en públic
• Reprendre-la reiteradament davant d'altres persones (companys/as de treball, clientela,…) de manera particularment ofensiva
• Difondre rumors falsos sobre el seu treball o vida privada
• Vexacions, burles, subestimacions
• Donar a entendre que una persona té problemes psicològics
• Burles a les actituds i/o creences polítiques o religioses

CIBERASSETJAMENT: CONDUCTES D'ASSETJAMENT AMB L'ÚS DE LES TIC (TECNOLOGIES DE LA INFORMACIÓ I LA COMUNICACIÓ) EN L'ÀMBIT LABORAL: SMS, CORREU ELECTRÒNIC, TELÈFON MÒBIL, WHATSAPP, XARXES SOCIALS, ETC.

• Difusió sense consentiment de vídeos, enregistraments, etc. d'àmbit privat o delicats.
• Propagació de notícies falses sobre algú
• Manipular materials digitals: fotos, converses gravades, correus electrònics, canviar-los, modificar-los, trucar-los per a ridiculitzar i danyar a la persona
• Accedir a l'ordinador de la víctima amb dolents fines
• Suplantació de personalitat. Per exemple, per a fer comentaris ofensius
• Crear webs i perfils falsos. Per exemple, crear un perfil fals en nom de la víctima amb demandes sexuals
• Enviar missatges ofensius, atiadors, amenaçadors i incomodar i perseguir la víctima
• Donar d'alta el correu electrònic de la víctima per a convertir-la en blanc de spam i

Signat electrònicament per:

Antefirma	Nom	Data	Emissor cert	Núm. sèrie cert
SECRETARI GENERAL DE L'ADMINISTRACIÓ MUNICIPAL	FRANCISCO JAVIER VILA BIOSCA	20/02/2023	ACCVCA-120	15265885243444382578 9373589409460597569

Id. Document: Qz5W vJBk 1m0j 7W7d Xv99 3XVV eKs=
CÒPIA INFORMATIVA (NO VERIFICABLE EN SEU ELECTRÒNICA)

contactes amb desconeguts
• Donar d'alta en lloc web per a estigmatitzar o ridiculitzar a la víctima
• Excloure intencionalment a algú d'un grup en línia

CONDUCTES QUE NO SÓN ASSETJAMENT MORAL (aquestes situacions malgrat no constituir en si mateixes conductes d'assetjament, han de tractar-se en el seu cas, en el marc de la prevenció de riscos psicosocials, la gestió dels recursos humans i, si correspon, en l'àmbit disciplinari general)

• Modificacions substancials de condicions de treball sense causa i sense seguir el procediment legalment establit
• Actes puntuals discriminatoris (Art. 8.12 TRLISOS)
• Pressions per a augmentar la jornada o realitzar determinats treballs
• Conductes despòtiques dirigides indiscriminadament a diverses persones treballadores. Per exemple, el repartiment arbitrari de funcions i tasques que realitze un comandament entre les persones treballadores que d'ell depenen quant tal conducta tinga un caràcter general i no vaja particularment dirigida sempre a una mateixa persona treballadora o grup de persones treballadores.
• Conflictes sindicals: Conflictes durant les vagues, protestes, etc.
• Ofenses dirigides per diversos subjectes sense coordinació entre ells
• Amonestacions sense desqualificar per no realitzar bé el treball
• Conflictes personals entre persones treballadores de l'entitat o fins i tot entre representants o comandaments de la mateixa i les persones treballadores al seu servei, especialment en aquests últims, en els casos, en què entre ells preexistia una relació d'amistat i la ruptura d'aquesta relació puga haver suposat la pèrdua d'un tracte preferencial i basat en una relació d'especial confiança.
• Un fet violent singular i puntual (sense prolongació en el temps)
• La incorrecta organització del treball
• La falta puntual de comunicació
• La pressió legítima d'exigir el que es pacta o les normes que existisquen
• La supervisió-control, així com l'exercici de l'autoritat, sempre amb el degut respecte interpersonal, i exercits de manera proporcionada
• Crítiques constructives i justificades

Signat electrònicament per:

Antefirma	Nom	Data	Emissor cert	Núm. sèrie cert
SECRETARI GENERAL DE L'ADMINISTRACIÓ MUNICIPAL	FRANCISCO JAVIER VILA BIOSCA	20/02/2023	ACCVCA-120	15265885243444382578 9373589409460597569

Id. Document: Qz5W vJBk 1m0j 7W7d Xv99 3XVV eKs=
CÒPIA INFORMATIVA (NO VERIFICABLE EN SEU ELECTRÒNICA)

ANNEX II
MODEL DE DENÚNCIA PER ASSETJAMENT LABORAL, CONFLICTE, ABÚS D'AUTORITAT, ETC

SOL·LICITANT

□ Persona afectada □ Delegades/Delegats de Personal o Prevenció
□ aLTRES……

En cas que la denúncia no siga presentada per la persona afectada, s'haurà d'indicar telèfon de contacte de la/les persona/es que la presenta/en.

DADES PERSONALS DE LA PERSONA AFECTADA

Nom y Cogmons	nº Func.

Lloc de trabajo	Servici/Secció

Direcció del lloc de traball

Teléfon de contacte

DADES DE LA/LES PERSONA/ESS RECLAMADA/ES

Nom y Cogmons .

Lloc de trabajo	Servici/Secció

Direcció del lloc de traball

DESCRIPCIÓ DELS FETS **(Descripció cronològica de fets, què ocorre, des de quan ocorre, persones implicades i/o testimonis, possible origen de la situació, possibles passos donats encaminats a solucionar la situació, proposta de solució i qualsevol fet que es considere de rellevància en l'assumpte)**

.

TESTIMONI/S (si n'hi haguera/en)

DOCUMENTACIÓ ANNEXA **(Completar la reclamació/denuncia amb tota la documentació justificativa, en el seu cas i descriure-la en aquest apartat)**

SIGNATURA I DATA DE RECEPCIÓ DE LA DENÚNCIA/QUEIXA PER PART DEL SERVEI DE SALUT LABORAL I PREVENCIÓ DE RISCOS LABORALS

Presentada aquesta reclamació/denúncia se sol·licita l'inici del protocol de prevenció i tractament de situacions d'assetjament laboral, conflictes i/o similars.

Data i signatura de la persona sol·licitant

Data i signatura de la persona afectada (si és diferent a la sol·licitant)

Signat electrònicament per:

Antefirma	Nom	Data	Emissor cert	Núm. sèrie cert
SECRETARI GENERAL DE L'ADMINISTRACIÓ MUNICIPAL	FRANCISCO JAVIER VILA BIOSCA	20/02/2023	ACCVCA-120	15265885243444382578 9373589409460597569

Id. Document: Qz5W vJBk 1m0j 7W7d Xv99 3XVV eKs=
CÒPIA INFORMATIVA (NO VERIFICABLE EN SEU ELECTRÒNICA)

ANNEX III
COMITÉ ASSESSOR

1.- COMPOSICIÓ:

El Comité Assessor estarà compost per 5 persones, que els seus integrants pertanyeran a alguns dels següents serveis, designats per les diferents prefectures. En el cas dels delegats/as, la presidència de la junta de personal serà qui designe a la/s persona/s representant/s. Per a cadascun d'aquests serveis/perfils, es nomena una persona titular i una altra suplent:

- Servei de Personal – OTL.
- Servei Jurídic Municipal.
- Prefectures de Servei i/o de Secció on exerceix el seu treball el personal municipal afectat.
- Representants de les persones treballadores.
- Personal tècnic del Servei de Salut Laboral i Prevenció de Riscos Laborals.

A les persones integrants del Comité Assessor els serà aplicable els supòsits d'abstenció o recusació establits en els articles 23 i 24 de la Llei 40/2015, d'1 d'octubre, de Règim Jurídic del Sector Públic. En el cas que la persona afectada recuse a alguna/s d'elles, se seguirà el que s'estableix en l'article 24 de la Llei 40/2015 o norma que la substituïsca i aquesta/s es deurà/n substituir per una altra/s persona/s comissionable/s (titulars i/o suplents).

2.- RÈGIM DE FUNCIONAMENT DEL COMITÉ ASSESSOR

Es regirà, en el seu funcionament, per les disposicions recollides en el present protocol i indicades en l'apartat 4.

3.- CONSTITUCIÓ DEL COMITÉ ASSESSOR

Model per a identificar les persones integrants del Comité Assessor

CONSTITUCIÓ DEL COMITÉ ASSESSOR			
Nº expedient			
Denúncia presentada per:		**Data**	
Nom			
DNI			
Nº func			
Lloc/Càrrec		Signatura	
Nom			
DNI			
Nº func			
Lloc/Càrrec		Signatura	
Nom			
DNI			
Nº func			
Lloc/Càrrec		Signatura	

Signat electrònicament per:

Antefirma	Nom	Data	Emissor cert	Núm. sèrie cert
SECRETARI GENERAL DE L'ADMINISTRACIÓ MUNICIPAL	FRANCISCO JAVIER VILA BIOSCA	20/02/2023	ACCVCA-120	15265885243444382578 937358940946059756 9

Id. Document: Qz5W vJBk 1m0j 7W7d Xv99 3XVV eKs=
CÒPIA INFORMATIVA (NO VERIFICABLE EN SEU ELECTRÒNICA)

Nom			
DNI			
Nº func			
Lloc/Càrrec		Signatura	
Nom			
DNI			
Nº func			
Lloc/Càrrec		Signatura	

El Comité Assessor ha de comptar amb el vistiplau dels Delegades/Delegats de Prevenció.

4.- INFORME ELABORAT PEL COMITÉ ASSESSOR

L'informe de conclusions i recomanacions, elaborat pel Comité Assessor ha d'incloure, com a mínim, la següent informació. Veure annex V:

- Dates/Calendarització d'actuacions
- Composició del Comité Assessor.
- Antecedents del cas, denúncia i circumstàncies d'aquesta.
- Actuacions prèvies: valoració i informe inicial del cas.
- Actuacions: testimoniatges, proves, resum dels principals fets …
- Conclusions
- Mesurades proposades.

Signat electrònicament per:

Antefirma	Nom	Data	Emissor cert	Núm. sèrie cert
SECRETARI GENERAL DE L'ADMINISTRACIÓ MUNICIPAL	FRANCISCO JAVIER VILA BIOSCA	20/02/2023	ACCVCA-120	15265885243444382578 9373589409460597569

Id. Document: Qz5W vJBk 1m0j 7W7d Xv99 3XVV eKs=
CÒPIA INFORMATIVA (NO VERIFICABLE EN SEU ELECTRÒNICA)

ANNEX IV
ACORD O COMPROMÍS DE CONFIDENCIALITAT

Model d'acord o compromís de confidencialitat de les persones que intervenen/col·laboren en el procediment de prevenció i tractament de situacions d'assetjament laboral, conflictes i/o similars

Sr./Sra.

_____,

sent una persona que intervé/col·labora en el procediment de prevenció i tractament de situacions d'assetjament laboral, conflictes i/o similars, que pogueren produir-se en el seu àmbit, es compromet a respectar la confidencialitat, privacitat, intimitat i imparcialitat de les parts al llarg de les diferents fases del procés.

Per tant, i de forma més concreta, manifest el meu compromís a complir amb les següents obligacions:

- Garantir la dignitat de les persones i el seu dret a la intimitat al llarg de tot el procediment.
- Garantir el tractament reservat i la més absoluta discreció en relació amb la informació sobre les situacions que pogueren ser constitutives d'assetjament moral.
- Garantir la més estricta confidencialitat i reserva sobre el contingut de les queixes o reclamacions presentades, resoltes o en procés d'investigació de les quals tinga coneixement, així com vetlar pel compliment de la prohibició de divulgar o transmetre qualsevol tipus d'informació de la resta de les persones que intervinguen en el procediment.

En _____ a_____ de/d' _____ de _____

Signat:

Signat electrònicament per:

Antefirma	Nom	Data	Emissor cert	Núm. sèrie cert
SECRETARI GENERAL DE L'ADMINISTRACIÓ MUNICIPAL	FRANCISCO JAVIER VILA BIOSCA	20/02/2023	ACCVCA-120	15265885243444382578 9373589409460597569

Id. Document: Qz5W vJBk 1m0j 7W7d Xv99 3XVV eKs=
CÒPIA INFORMATIVA (NO VERIFICABLE EN SEU ELECTRÒNICA)

ANNEX V
INFORME DE CONCLUSIONS DEL COMITÉ ASSESSOR

INFORME DE CONCLUSIONS DEL COMITÉ ASSESSOR			
Nº expedient		**Data presentació denúncia:**	
Denúncia presentada per:			
CONSTITUCIÓ DEL COMITÉ ASSESSOR			
Nom			
DNI			
Nº func			
Lloc/Càrrec		Signatura	
Nom			
DNI			
Nº func			
Lloc/Càrrec		Signatura	
Nom			
DNI			
Nº func			
Lloc/Càrrec		Signatura	
Nom			
DNI			
Nº func			
Lloc/Càrrec		Signatura	
Nom			
DNI			
Nº func			
Lloc/Càrrec		Signatura	

1. Antecedents del cas. (Resum dels arguments plantejats per cadascuna de les parts implicades).

2. Resum de les diligències practicades, inclosa, en el seu cas, eventuals actuacions de mediació (indicar dates. En aquest apartat també s'inclou l'informe de valoració inicial, testimoniatges, proves, resum dels principals fets, etc.).

3. Marc normatiu de referència.

4. Relació dels fets del cas que resulten acreditats segons el parer del Comité.

5. Conclusions.

6. Proposta de les mesures a adoptar.

Aquest document és confidencial i està prohibida la seua reproducció o difusió total o parcial, sota cap mitjà de difusió o propagació pública o privada. al tancament de l'expedient, s'arxivarà i custodiarà pel Servei de Personal tenint accés al mateix únicament les parts integrants del Comité, i amb les restriccions d'accés a les dades de caràcter personal que establisquen les disposicions vigents.

Signat electrònicament per:

Antefirma	Nom	Data	Emissor cert	Núm. sèrie cert
SECRETARI GENERAL DE L'ADMINISTRACIÓ MUNICIPAL	FRANCISCO JAVIER VILA BIOSCA	20/02/2023	ACCVCA-120	15265885243444382578 937358940946059756 9

Id. Document: Qz5W vJBk 1m0j 7W7d Xv99 3XVV eKs=
CÒPIA INFORMATIVA (NO VERIFICABLE EN SEU ELECTRÒNICA)

ANNEX VI
FLUxOGRAMA

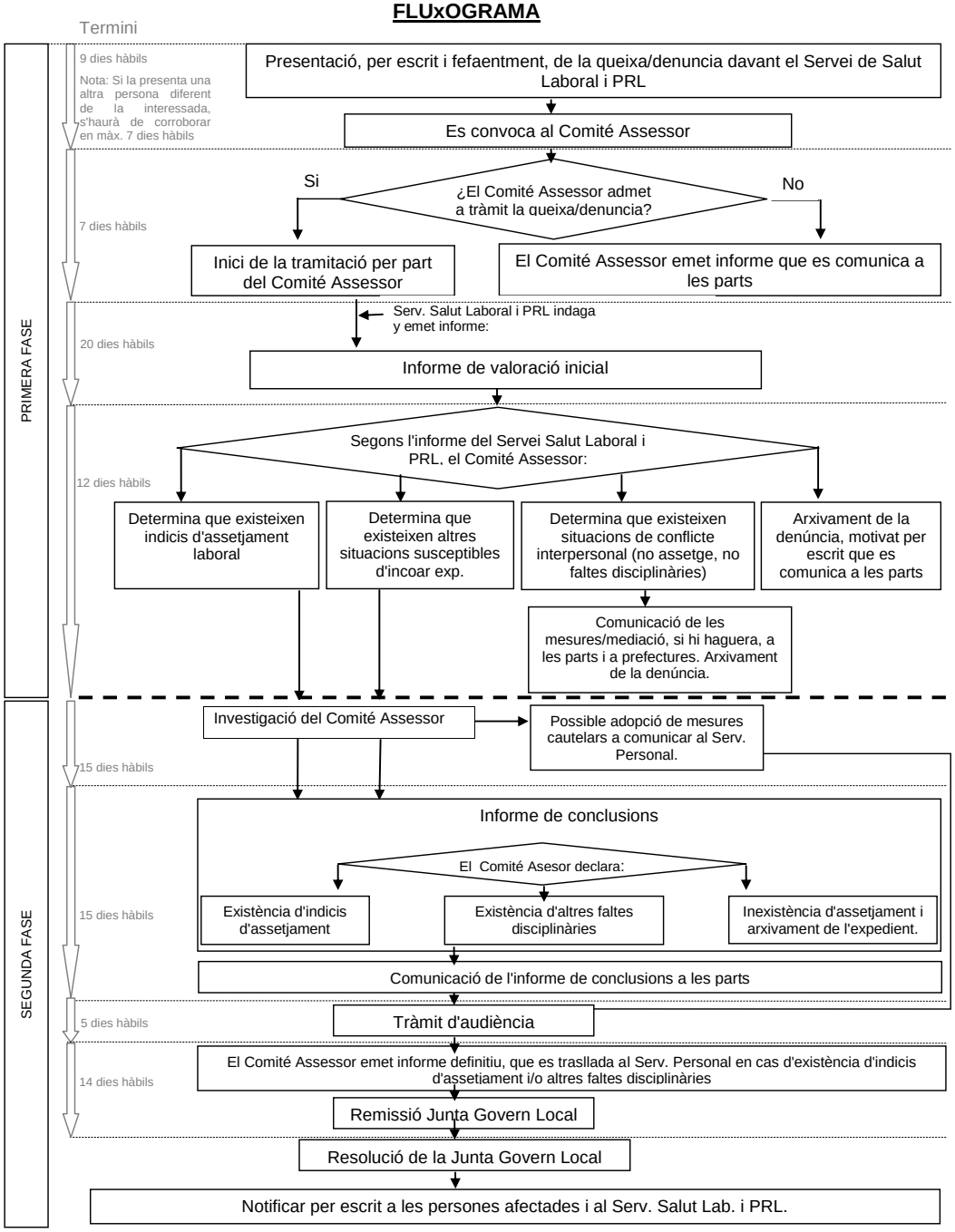

Signat electrònicament per:

Antefirma	Nom	Data	Emissor cert	Núm. sèrie cert
SECRETARI GENERAL DE L'ADMINISTRACIÓ MUNICIPAL	FRANCISCO JAVIER VILA BIOSCA	20/02/2023	ACCVCA-120	15265885243444382578 9373589409460597569

Id. Document: Qz5W vJBk 1m0j 7W7d Xv99 3XVV eKs=
CÒPIA INFORMATIVA (NO VERIFICABLE EN SEU ELECTRÒNICA)

AJUNTAMENT DE VALÈNCIA
ÀREA DE GESTIÓ DE RECURSOS
SERVICI DE SALUT LABORAL I PREVENCIÓ DE RISCOS LABORALS

PROTOCOLO DE PREVENCIÓN Y TRATAMIENTO DE SITUACIONES DE ACOSO LABORAL, CONFLICTOS Y/O SIMILARES

Revisión: 21 de septiembre de 2022

Signat electrònicament per:

Antefirma	Nom	Data	Emissor cert	Núm. sèrie cert
SECRETARI GENERAL DE L'ADMINISTRACIÓ MUNICIPAL	FRANCISCO JAVIER VILA BIOSCA	20/02/2023	ACCVCA-120	15265885243444382578 9373589409460597569

Id. Document: Qz5W vJBk 1m0j 7W7d Xv99 3XVV eKs=
CÒPIA INFORMATIVA (NO VERIFICABLE EN SEU ELECTRÒNICA)

ÍNDICE

1. INTRODUCCIÓN
   a. Justificación y antecedentes
   b. Principios de actuación. Compromiso.
2. DEFINICIONES
3. OBJETO Y ÁMBITO DE APLICACIÓN
   a. Objeto
   b. Ámbito de aplicación
4. REFERENCIAS NORMATIVAS
5. PRINCIPIOS Y GARANTÍAS DEL PROCEDIMIENTO
6. PROCEDIMIENTO DE ACTUACIÓN
   A) PRIMERA FASE
      A.1.-Iniciación del procedimiento
      A.2.-Indagación y valoración inicial
      A.3.-Elaboración de propuestas resultantes del informe de valoración inicial
   B) SEGUNDA FASE
      B.1.-Investigación
      B.2.-Elaboración del Informe de conclusiones del Comité Asesor
      B.3.-Finalización del Procedimiento
   C) DENUNCIAS INFUNDADAS O FALSAS
   D) INFORMACIÓN
7. SEGUIMIENTO Y CONTROL
8. MEDIDAS DE ACTUACIÓN Y PREVENCIÓN DEL ACOSO LABORAL, ABUSO DE PODER, CONFLICTO O SIMILAR
   A) Evaluación y prevención de situaciones de acoso laboral, abuso de poder, conflicto o similar
   B) Elaboración de estrategias de sensibilización y formación
9. CRITERIOS A LOS QUE DEBE AJUSTARSE LA ACTUACIÓN

ANEXOS

I. EJEMPLOS DE CONDUCTAS DE ACOSO MORAL, ABUSO DE AUTORIDAD, TRATO VEJATORIO Y CIBERACOSO.
II. MODELO DE DENUNCIA POR ACOSO LABORAL, CONFLICTO, ABUSO DE AUTORIDAD, ETC.
III. COMITÉ ASESOR
IV. ACUERDO O COMPROMISO DE CONFIDENCIALIDAD
V. INFORME DE CONCLUSIONES DEL COMITÉ ASESOR
VI. FLUJOGRAMA

Signat electrònicament per:

Antefirma	Nom	Data	Emissor cert	Núm. sèrie cert
SECRETARI GENERAL DE L'ADMINISTRACIÓ MUNICIPAL	FRANCISCO JAVIER VILA BIOSCA	20/02/2023	ACCVCA-120	15265885243444382578 9373589409460597569

Id. Document: Qz5W vJBk 1m0j 7W7d Xv99 3XVV eKs=
CÒPIA INFORMATIVA (NO VERIFICABLE EN SEU ELECTRÒNICA)

1. INTRODUCCIÓN

A) Justificación y antecedentes

La Constitución Española reconoce como derecho fundamental *"La dignidad de la persona, los derechos inviolables que le son inherentes, el libre desarrollo de la personalidad …" "Los españoles son iguales ante la ley, sin que pueda prevalecer discriminación alguna por razón de nacimiento, raza, sexo …"* (art. 14); *"Todos tienen derecho a la vida y a la integridad física y moral sin que, en ningún caso, puedan ser sometidos a torturas ni a penas o tratos inhumanos o degradantes"* (art. 15); *"Se garantiza el derecho al honor, a la intimidad personal y familiar y a la propia imagen"* (art. 18.1); *"Todos los españoles tienen el deber de trabajar y el derecho al trabajo, a la libre elección de profesión u oficio, a la promoción a través del trabajo y a una remuneración suficiente para satisfacer sus necesidades y las de su familia, sin que en ningún caso pueda hacerse discriminación por razón de sexo"* (art. 35.1).

En desarrollo de los anteriores principios, se promulga la Ley Orgánica 3/2007, de 22 de marzo, para la Igualdad Efectiva de Mujeres y Hombres, así como las del ámbito de la Comunidad Valenciana: ley 9/2003, para la igualdad entre hombres y mujeres y ley 7/2012, contra la violencia sobre la mujer, que plantean específicamente la actuación frente a los acosos de tipo sexual y por razón de sexo.
Y, por otro lado, en el artículo 95, punto 2, del Real Decreto Legislativo 5/2015, de 30 de octubre, por el que se aprueba el texto refundido de la Ley del Estatuto Básico del Empleado Público, se tipifican como faltas disciplinarias de carácter muy grave, el acoso laboral (artº 95.2.letra o) y toda actuación que suponga discriminación por razón de origen racial o étnico, religión o convicciones, discapacidad, edad u orientación sexual, lengua, opinión, lugar de nacimiento o vecindad, sexo o cualquier otra condición o circunstancia personal o social, así como el acoso por razón de origen racial o étnico, religión o convicciones, discapacidad, edad u orientación sexual y el acoso moral, sexual y por razón de sexo (artº 95.2.letra b). En su disposición adicional séptima se recoge el deber de las Administraciones Públicas de adoptar medidas dirigidas a evitar cualquier tipo de discriminación laboral entre mujeres y hombres. La ley 4/2021, de 16 de abril, de la Función Pública Valenciana también tipifica como falta disciplinaria del personal funcionario público, de carácter muy grave, estas conductas según el artículo 170, punto1.

Lo inaceptable de estas conductas ha sido sancionado en la reforma del Código Penal, a través de la Ley Orgánica 5/2010, de 22 de junio, por la que se modifica la Ley Orgánica 10/1995, de 23 de noviembre, que señala, en su preámbulo XI, que "*dentro de los delitos de torturas y contra la integridad moral, se incrimina la conducta de acoso laboral, entendiendo por tal el hostigamiento psicológico u hostil en el marco de cualquier actividad laboral o funcionarial que humille al que lo sufre, imponiendo situaciones de grave ofensa a la dignidad".* Con lo que *"quedarían incorporadas en el tipo penal todas aquellas conductas de acoso producidas tanto en el ámbito de las relaciones jurídico-privadas como en el de las relaciones jurídico-públicas".* Planteamiento que se recoge en una ampliación del artículo 173, en el que se indica *"con la misma pena (prisión de seis meses a dos años), serán castigados los que en el ámbito de cualquier relación laboral o funcionarial y prevaliéndose de su relación de superioridad, realicen contra otro de forma reiterada actos hostiles o humillantes que, sin llegar a constituir trato degradante, supongan un grave acoso contra la víctima".*

Signat electrònicament per:

Antefirma	Nom	Data	Emissor cert	Núm. sèrie cert
SECRETARI GENERAL DE L'ADMINISTRACIÓ MUNICIPAL	FRANCISCO JAVIER VILA BIOSCA	20/02/2023	ACCVCA-120	15265885243444382578 9373589409460597569

Id. Document: Qz5W vJBk 1m0j 7W7d Xv99 3XVV eKs=
CÒPIA INFORMATIVA (NO VERIFICABLE EN SEU ELECTRÒNICA)

También en el ámbito europeo son múltiples las referencias al acoso en el lugar de trabajo, de las que se destaca la Resolución del Parlamento Europeo sobre el acoso moral en el lugar de trabajo (2001/2339) que, entre otras cosas, recomienda a los poderes públicos de cada país la necesidad de poner en práctica políticas de prevención eficaces y definir procedimientos adecuados para solucionar los problemas que ocasiona.

Finalmente, el Acuerdo Laboral para el personal funcionario y el Convenio Colectivo para el personal laboral, al servicio del Ayuntamiento de València, en sus artículos 121 y 103 respectivamente, disponen que *"El personal al servicio del Ayuntamiento tiene derecho al respeto de su intimidad y a la consideración debida a su dignidad, comprendida la protección frente a ofensas verbales o físicas de naturaleza sexual y/o laboral"*.

Todas estas referencias plantean la necesidad de hacer frente a esta problemática. Por un lado, no aceptando las conductas de acoso en el trabajo, del tipo que sean, y por otro y de forma coherente, planteando acciones de prevención y de sanción de las mismas, cuando estas se produzcan.

A su vez, estas acciones de prevención y de sanción se basan en dos ámbitos normativos previos que tienen que ver con el derecho a la ocupación efectiva, la no discriminación y el respeto a la intimidad y la consideración de su dignidad, a los que tiene derecho toda persona trabajadora, según recoge el Real Decreto Legislativo 2/2015, de 23 de octubre, por el que se aprueba el texto refundido de la Ley del Estatuto de los Trabajadores, por un lado. Y por otro, con el derecho a una protección eficaz en materia de seguridad y salud en el trabajo, establecido por la Ley 31/1995, de 8 de noviembre, de Prevención de Riesgos Laborales.

Como complemento de este conjunto de iniciativas normativas, dirigidas todas ellas a promover un mayor y mejor cumplimiento de los derechos de las personas empleadas, el Ayuntamiento de València considera oportuno promover la elaboración del PROTOCOLO DE PREVENCIÓN Y TRATAMIENTO DE SITUACIONES DE ACOSO LABORAL, CONFLICTOS Y/O SIMILARES, en el que se establezcan las acciones y procedimientos a seguir tanto para prevenir o evitar en lo posible las citadas situaciones en los centros de trabajo, como para actuar y sancionar estas en los casos que se produzcan.

El presente protocolo junto con el protocolo para la prevención, detección y actuación frente al acoso sexual, acoso por razón de sexo y acoso discriminatorio del Ayuntamiento de València va dirigido a velar por el bienestar de las personas trabajadoras de la corporación.

Signat electrònicament per:

Antefirma	Nom	Data	Emissor cert	Núm. sèrie cert
SECRETARI GENERAL DE L'ADMINISTRACIÓ MUNICIPAL	FRANCISCO JAVIER VILA BIOSCA	20/02/2023	ACCVCA-120	15265885243444382578 9373589409460597569

Id. Document: Qz5W vJBk 1m0j 7W7d Xv99 3XVV eKs=
CÒPIA INFORMATIVA (NO VERIFICABLE EN SEU ELECTRÒNICA)

B) Principios de Actuación. Compromiso.

Con el fin de asegurar que toda la plantilla municipal disfrute de un entorno de trabajo en el que la dignidad de la persona sea respetada y su salud no se vea afectada, el Ayuntamiento de València declara formalmente que rechaza todo tipo de conducta de acoso laboral, en todas sus formas y modalidades, sin atender a quien sea la víctima o la persona acosadora, ni cuál sea su rango jerárquico. Y manifiesta su compromiso respecto al establecimiento de una cultura organizativa de normas y valores contra dicho acoso, manifestando como principio básico el derecho de las personas empleadas a recibir un trato respetuoso y digno.

Es por ello que el Ayuntamiento de València, junto con la representación legal de las personas trabajadoras, asume el compromiso de adoptar cuantas medidas sean necesarias para la prevención y tratamiento de las posibles situaciones de acoso moral y otros que puedan darse en el ámbito laboral y que puedan representar un atentado grave contra la dignidad de las personas y sus derechos fundamentales. Este compromiso se traduce en los siguientes puntos:

- No permitir ni tolerar bajo ningún concepto comportamientos, actitudes o situaciones de acoso y de violencia laboral provenga de quien provenga.
- No ignorar las quejas o comunicaciones de los casos de acoso y de violencia laboral, en cualquiera de sus modalidades, que se puedan producir en la corporación. Todas las personas trabajadoras tienen derecho a presentar queja si se producen las situaciones o casos descritos.
- Recibir y tramitar de forma rigurosa y lo más rápida posible, así como con las debidas garantías de seguridad jurídica, confidencialidad, imparcialidad y derecho de defensa de las personas implicadas, todas las quejas o comunicaciones que pudieran producirse.
- Garantizar que no se producirá ningún tipo de represalia ni contra las personas que formulen quejas o comunicaciones, ni contra aquellas que participen en su proceso de gestión, siempre y cuando se actúe de buena fe.
- Tomar medidas para intentar evitar que las situaciones de acoso y/o de violencia laboral se produzcan o se mantengan, como aplicar de forma activa políticas que fomenten el buen clima laboral y la cultura preventiva. Asimismo, se incentivará y potenciará la colaboración, la cooperación y la confianza en las relaciones entre los diversos estamentos o unidades de la corporación y entre personas de la misma.
- Sancionar a las personas que acosen en función de las circunstancias y condicionamientos de su comportamiento o actitud.

Para la consecución efectiva de este compromiso, el Ayuntamiento de València exige de todas y cada una de las personas que integran su organización que asuman las siguientes responsabilidades:

- Tratar, a todas las personas con las que se mantengan relaciones por motivos de trabajo (subcontratas, empresas proveedoras, etc.), con respeto a su dignidad y a sus derechos fundamentales.
- Evitar comportamientos, actitudes o acciones que son o puedan ser ofensivas, humillantes, degradantes, molestas, intimidatorias u hostiles.
- Actuar adecuadamente frente a esos comportamientos, actitudes o acciones: no ignorándolos, no tolerándolos, manifestando su desacuerdo, impidiendo que se repitan o se agraven, comunicándolos a las personas designadas al efecto, así como prestando apoyo a las personas que los sufren.

Signat electrònicament per:

Antefirma	Nom	Data	Emissor cert	Núm. sèrie cert
SECRETARI GENERAL DE L'ADMINISTRACIÓ MUNICIPAL	FRANCISCO JAVIER VILA BIOSCA	20/02/2023	ACCVCA-120	15265885243444382578 937358940946059756 9

Id. Document: Qz5W vJBk 1m0j 7W7d Xv99 3XVV eKs=
CÒPIA INFORMATIVA (NO VERIFICABLE EN SEU ELECTRÒNICA)

2. DEFINICIONES

Violencia laboral.
Según lo indicado en la nota técnica de prevención (en adelante NTP) 891 (*) se entiende como violencia en el trabajo todas las conductas de violencia física o psicológica que se produzcan en el entorno laboral entre la plantilla de una misma empresa, entre trabajadores y trabajadoras de diferentes empresas que presten servicios en un mismo centro de trabajo, entre trabajador y trabajadora o trabajadores y trabajadoras y empresario, empresaria o empresarios y empresarias; y también la que eventualmente se establezca entre usuario o usuaria o clientela y trabajador o trabajadora en la prestación del servicio. En este sentido, entre las conductas a considerar se encuentran las siguientes:

1. Conductas de violencia física. Son aquellas que suponen una agresión de esta naturaleza que se practica entre personas pertenecientes a la propia empresa o entre personas de distintas empresas que prestan sus servicios en un mismo centro de trabajo.
2. Conductas de violencia psicológica (acoso discriminatorio, laboral, sexual).

Violencia Física Interna.
Se deben entender como conductas de violencia física interna aquellas que suponen una agresión de esta naturaleza que se practican entre personas pertenecientes a la propia entidad o entre personas de distintas entidades que presten servicios en un mismo centro de trabajo.

Acoso laboral: Acoso psicológico o moral / mobbing.
La expresión “acoso laboral” suele hacer referencia a lo que se conoce como “acoso moral o psicológico en el trabajo” –en inglés “mobbing”-.
La NTP 854 (*), desde el campo técnico de la Prevención de Riesgos Laborales (PRL) define operativamente el acoso psicológico en el trabajo como riesgo laboral como la “exposición a conductas de violencia psicológica, dirigidas de forma reiterada y prolongada en el tiempo, hacia una o más personas por parte de otra/s que actúan frente aquella/s desde una posición de poder (no necesariamente jerárquica) con el propósito o el efecto de crear un entorno hostil o humillante que perturbe la vida laboral de la víctima. Dicha exposición se da en el marco de una relación laboral y supone un riesgo importante para la salud”.
El acoso psicológico o moral se puede entender como toda conducta, práctica o comportamiento, realizada de modo sistemático o recurrente en el seno de una relación de trabajo, que suponga directamente o indirectamente un menoscabo o atentado contra la dignidad, o la integridad física o psíquica de la persona trabajadora, a la cual se intenta someter emocional y psicológicamente de forma violenta u hostil, y que persigue anular su capacidad, promoción profesional o su permanencia en el puesto de trabajo (auto-abandono,…), afectando negativamente a su entorno laboral en sus funciones diarias.

En este contexto, para que una conducta puede ser calificada como acoso psicológico o moral, se requerirá que se cumplan todas las condiciones que se han subrayado en la definición.

(*) NTP 891, año 2011, Instituto Nacional de Seguridad e Higiene en el Trabajo.
NTP 854, año 2009, Instituto Nacional de Seguridad e Higiene en el Trabajo.

Signat electrònicament per:

Antefirma	Nom	Data	Emissor cert	Núm. sèrie cert
SECRETARI GENERAL DE L'ADMINISTRACIÓ MUNICIPAL	FRANCISCO JAVIER VILA BIOSCA	20/02/2023	ACCVCA-120	15265885243444382578 9373589409460597569

Id. Document: Qz5W vJBk 1m0j 7W7d Xv99 3XVV eKs=
CÒPIA INFORMATIVA (NO VERIFICABLE EN SEU ELECTRÒNICA)

No tendrán, por tanto, la consideración de acoso psicológico / mobbing:

- Aquellas conductas que se producen desde una relación de igualdad y definen un conflicto puntual entre las partes en el ámbito del trabajo.
- Las acciones de violencia en el trabajo, realizadas desde una posición prevalente de poder respecto a la víctima, pero que no sean realizadas de forma reiterada y prolongada en el tiempo. Puede tratarse de auténticas situaciones de "maltrato psicológico en el trabajo", similares a las incluidas en el "mobbing", pero sin el componente de repetición y duración que se requiere en aquél, ya sea porque son realmente esporádicas o porque sean denunciadas en una fase precoz. Como tales conductas violentas deben ser igualmente prevenidas y/o abortadas cuanto antes y, en su caso, sancionadas de acuerdo a la normativa; pero no como "mobbing", por no reunir las características esenciales de este. Hay que tener en cuenta que si estas situaciones no se resuelven con prontitud, posibilitará que se cronifiquen, pudiendo evolucionar a una situación de acoso, propiamente dicho.
- No se considerarán conductas de acoso aquellas que, aún pudiendo incluirse aparentemente en la definición, se concluya que por sus características no constituyen comportamientos violentos (por ejemplo, las amonestaciones "fundadas" por no realizar bien el trabajo, cuando no contengan descalificaciones improcedentes) o bien, cuando las pruebas presentadas NO sean consistentes, sin ser falsas.

Ciberacoso laboral.
Conductas de acoso en el ámbito laboral en el entorno de las tecnologías de la información y de la comunicación (en adelante TIC), e incluye actuaciones de chantaje, vejaciones e insultos. Supone difusión de información lesiva o difamatoria en formato electrónico.

Abuso de poder o autoridad.
El abuso de autoridad es una desviación de poder en la que el mando adopta decisiones que se apartan de la lógica organizativa o productiva de la empresa y producen un perjuicio objetivo a la consideración debida a la dignidad e integridad física de una persona trabajadora que se encuentre bajo su dependencia.
Así pues, son aquellas conductas que consisten en una orden del respectivo mando a la persona trabajadora que está bajo sus órdenes, contraria a las condiciones de trabajo legales o pactadas o a su dignidad como persona.

Trato Vejatorio.
Modalidad del acoso moral que se basa en una conducta en la que la persona representante de la empresa (jefatura, coordinador/a o similar) o bien otras personas trabajadoras de la misma (compañeros/as de la corporación) llevan a cabo conductas que por su reiteración o relevancia suponen una vulneración del derecho a la consideración debida a la dignidad. La definición de estas conductas es imprecisa y obedece a patrones culturales, de lo que se considera en cada caso tolerable o inaceptable, de acuerdo con el contexto o las circunstancias. En cualquier caso, esta valoración debe obedecer a patrones objetivos de valoración social, teniendo a este respecto en cuenta el patrón cultural de la presunta víctima, y no a los patrones subjetivos de las personas que se consideran humilladas e insultadas por estas conductas. Siempre habrá que tener en cuenta que las conductas de acoso por trato vejatorio suponen una persecución de un individuo o grupo de individuos y por lo tanto exigen una acción continuada y persistente.

Signat electrònicament per:

Antefirma	Nom	Data	Emissor cert	Núm. sèrie cert
SECRETARI GENERAL DE L'ADMINISTRACIÓ MUNICIPAL	FRANCISCO JAVIER VILA BIOSCA	20/02/2023	ACCVCA-120	15265885243444382578 9373589409460597569

Id. Document: Qz5W vJBk 1m0j 7W7d Xv99 3XVV eKs=
CÒPIA INFORMATIVA (NO VERIFICABLE EN SEU ELECTRÒNICA)

Conflicto.
El conflicto se puede definir como un desacuerdo entre dos o más personas o grupos de trabajo, resultado de una incompatibilidad de objetivos, recursos, expectativas, percepciones o valores. Se genera así una situación de enfrentamiento de posiciones debido, fundamentalmente, a que se considera que el comportamiento de una de las partes perjudica el logro de objetivos, intereses, necesidades, deseos o valores que persigue la otra parte. La aparición de conflictos laborales puede generar, desde una interferencia mínima en las operaciones de la organización, hasta la aparición de serias disfunciones que atentan contra la efectividad de la misma.

Acoso por expresión o identidad de género (*).
Cualquier comportamiento o conducta que por razones de expresión o identidad de género se realiza con el propósito o el efecto de atentar contra la dignidad y crear un entorno intimidatorio, hostil, degradante, ofensivo o segregado (Ley 8/2017, de 7 de abril, de la Generalitat, integral del reconocimiento del derecho a la identidad y a la expresión de género en la Comunidad Valenciana).

Discriminación directa e indirecta por razón de sexo (*).
Según el artículo 6.1 de la Ley Orgánica 3/2007 se considera discriminación directa por razón de sexo la situación en que se encuentra una persona que sea, haya sido o pudiera ser tratada, en atención a su sexo, de manera menos favorable que otra en situación comparable. Constituye discriminación directa por razón de sexo todo trato desfavorable a las mujeres relacionado con el embarazo o la maternidad (art. 8 de la Ley Orgánica 3/2007).
Según el artículo 6.2 de la Ley Orgánica 3/2007 se considera discriminación indirecta por razón de sexo la situación en que una disposición, criterio o práctica aparentemente neutros pone a personas de un sexo en desventaja particular con respecto a personas del otro, salvo que dicha disposición, criterio o práctica pueda justificarse objetivamente en atención a una finalidad legítima y que los medios para alcanzar dicha finalidad sean necesarios y adecuados. En especial se considerarán las situaciones referentes a materias de acceso al empleo, clasificación profesional, promoción y formación, retribuciones y ordenación del tiempo de trabajo para favorecer, en términos de igualdad entre mujeres y hombres, la conciliación laboral y familiar.
El condicionamiento de un derecho o de una expectativa de derecho a la aceptación de una situación constitutiva de acoso sexual o de acoso por razón de sexo se considerará también acto de discriminación por razón de sexo (art 7.4 de la Ley Orgánica 3/2007).

Acoso Discriminatorio (*).
En general se trata de toda conducta no deseada, dentro del ámbito empresarial o como consecuencia de la relación laboral, relacionada con el origen racial o étnico, la religión o convicciones, la discapacidad, la edad, enfermedad o la orientación sexual de una persona, etc. que tenga como objetivo o consecuencia atentar contra su dignidad y crear un entorno intimidatorio, hostil, degradante humillante u ofensivo.

(*) Para mayor información, véase el punto 3.4.1 del protocolo para la prevención, detección y actualización frente al acoso sexual, acoso por razón de sexo y acoso discriminatorio del Ayuntamiento de València.

Signat electrònicament per:

Antefirma	Nom	Data	Emissor cert	Núm. sèrie cert
SECRETARI GENERAL DE L'ADMINISTRACIÓ MUNICIPAL	FRANCISCO JAVIER VILA BIOSCA	20/02/2023	ACCVCA-120	15265885243444382578 9373589409460597569

Id. Document: Qz5W vJBk 1m0j 7W7d Xv99 3XVV eKs=
CÒPIA INFORMATIVA (NO VERIFICABLE EN SEU ELECTRÒNICA)

En general se ha de considerar también la posibilidad de aparición de conductas, actuaciones y comportamientos de tipo inadecuado, que al no prorrogarse en el tiempo ni presentarse de forma sistemática impiden su catalogación como acoso moral, pero ante las que no se puede dejar de actuar para su corrección en el marco de la prevención de riesgos psicosociales, incluso propiciando medidas de orden disciplinario en su caso.

Es difícil hacer una relación de los diferentes actos y comportamientos que se pueden considerar como alguna de las situaciones anteriormente descritas. A modo de ejemplo, y en el ámbito del presente protocolo y sin que se pueda considerar una relación excluyente o limitadora, se enumera en el **Anexo I** algunos comportamientos que pueden evidenciar acoso moral, abuso de autoridad, trato vejatorio y ciberacoso.

3. OBJETO Y ÁMBITO DE APLICACIÓN

A) Objeto

El objeto del presente protocolo es ser el instrumento de intervención en el Ayuntamiento de València para hacer frente a las diferentes situaciones definidas en punto anterior, a excepción de las situaciones de acoso sexual, por razón de sexo y discriminación, que deberán tramitarse según el protocolo existente para la prevención, detección y actuación frente al acoso sexual, acoso por razón de sexo y acoso discriminatorio del Ayuntamiento de València. Todo ello sin perjuicio, para las partes implicadas, de poder acudir a la vía judicial o a Inspección de Trabajo, si se estima oportuno.

El presente protocolo es un documento vivo que debe admitir su adaptación o variación en función de la evolución de las circunstancias en el futuro, a cuyo efecto se podrán hacer las propuestas de modificaciones que se consideren oportunas para mejorar la consecución de los objetivos del mismo.

B) Ámbito de Aplicación

Este protocolo será de aplicación dentro del ámbito laboral a toda persona trabajadora de la corporación.

Como ámbito laboral se entiende que las situaciones descritas en este protocolo se han de producir en un centro de trabajo de la corporación, o por causa directamente ligada al trabajo o como motivo del mismo (por ejemplo en asistencia a reuniones fuera del centro, en viajes por razón del trabajo, en actividades de formación, en eventos y actividades sociales de índole profesional, en el marco de las comunicaciones que estén relacionadas con el trabajo incluidas las realizadas por medio de tecnologías de la información y de la comunicación, etc.).

Cuando la persona trabajadora denunciante no fuera personal de la corporación y sí la presunta persona acosadora, también se deberá aplicar el protocolo para dar cumplimiento a la coordinación de actividades empresariales, en virtud del artículo 24 de la de la Ley 31/1995 de Prevención de Riesgos Laborales y su desarrollo reglamentario establecido en el R.D. 171/2004. Este punto se desarrolla en el apartado 9.

Signat electrònicament per:

Antefirma	Nom	Data	Emissor cert	Núm. sèrie cert
SECRETARI GENERAL DE L'ADMINISTRACIÓ MUNICIPAL	FRANCISCO JAVIER VILA BIOSCA	20/02/2023	ACCVCA-120	15265885243444382578 9373589409460597569

Id. Document: Qz5W vJBk 1m0j 7W7d Xv99 3XVV eKs=
CÒPIA INFORMATIVA (NO VERIFICABLE EN SEU ELECTRÒNICA)

En este sentido, el protocolo no podrá aplicarse para adoptar medidas disciplinarias a personas que no pertenezcan a la corporación (personal de una subcontrata, etc.).

4. REFERENCIAS NORMATIVAS

- Recomendación 92/131/CEE de la Comisión, de 27 de noviembre de 1991, relativa a la protección de la dignidad de la mujer y del hombre en el trabajo.
- Directiva 2000/43/CE del Consejo, de 29 de junio de 2000, relativa a la aplicación del principio de igualdad de trato de las personas independientemente de su origen racial o étnico.
- Resolución del Parlamento Europeo sobre acoso moral en el lugar de trabajo (2001/2339)
- Acuerdo Marco Europeo de 2007 sobre el acoso y la violencia en el trabajo.
- Constitución española
- Resolución del Consejo, de 29 de mayo de 1990, relativa a la protección de la dignidad de la mujer y del hombre en el trabajo.
- Ley 31/1995, de 8 de noviembre, de Prevención de Riesgos Laborales.
- Real decreto legislativo 5/2000, de 4 de agosto, por el que se aprueba el texto refundido de la Ley sobre Infracciones y Sanciones en el Orden de lo Social.
- Ley 9/2003, de 2 de abril, para la igualdad entre hombres y mujeres.
- Criterio Técnico (CT) 34/2003 sobre las actuaciones de la ITSS ante las conductas de acoso moral en el trabajo.
- Ley Orgánica 3/2007, de 22 de marzo, para la Igualdad efectiva de mujeres y hombres.
- Criterio Técnico (CT) 69/2009 de 19 de febrero de 2009, sobre las actuaciones de la Inspección de Trabajo y Seguridad Social en materia de acoso y violencia en el trabajo.
- Código Penal, a través de la Ley Orgánica 5/2010, de 22 de junio, por la que se modifica la Ley Orgánica 10/1995.
- Ley 7/2012, integral contra la violència sobre la mujer en el ámbito de la Comunidad Valenciana.
- Real Decreto Legislativo 1/2013, de 29 de noviembre, por el que se aprueba el Texto Refundido de la Ley General de derechos de las personas con discapacidad y de su inclusión social.
- Ley 40/2015, de 1 de octubre, de Régimen Jurídico del Sector Público.
- Real Decreto Legislativo 2/2015, de 23 de octubre, por el que se aprueba el texto refundido de la Ley del Estatuto de los Trabajadores.
- NTP 489 Violencia en el lugar de trabajo
- NTP 854. Acoso Psicológico en el trabajo.
- NTP 891 y 892 Procedimiento de solución autónoma de los conflictos de violencia laboral I y II.
- Acuerdo Laboral para el Personal Funcionario y el Convenio Colectivo para el Personal Laboral del Ayuntamiento de València.
- Criterio Técnico 104/2021, sobre actuaciones de la ITSS en riesgos psicosociales.
- Ley 7/2021, de 16 de abril, de la Función Pública Valenciana.

Signat electrònicament per:

Antefirma	Nom	Data	Emissor cert	Núm. sèrie cert
SECRETARI GENERAL DE L'ADMINISTRACIÓ MUNICIPAL	FRANCISCO JAVIER VILA BIOSCA	20/02/2023	ACCVCA-120	15265885243444382578 937358940946059756 9

Id. Document: Qz5W vJBk 1m0j 7W7d Xv99 3XVV eKs=
CÒPIA INFORMATIVA (NO VERIFICABLE EN SEU ELECTRÒNICA)

5. PRINCIPIOS Y GARANTÍAS DEL PROCEDIMIENTO

El desarrollo del presente procedimiento se basa en los siguientes principios:

- ***Respeto y protección de la intimidad y la dignidad de las personas***. Las actuaciones deben realizarse con la mayor prudencia y con el debido respeto a todas las personas implicadas, que en ningún caso podrán recibir un trato desfavorable por este motivo. Así pues, el procedimiento tiene que proteger la intimidad y la dignidad, tanto de la persona afectada como de todas las personas implicadas en el mismo (afectadas, testigos, personas contra las que se reclama, etc.).
  Durante todas las actuaciones del procedimiento las personas implicadas pueden estar acompañadas y asesoradas por una persona/s de su confianza (interna/externa). Los/as representantes de las personas trabajadoras podrán asistir en todo momento a la persona afectada por la posible situación de acoso laboral, conflicto, etc, a su instancia.

- ***Contradicción***. Exige que ambas partes puedan tener los mismos derechos de ser escuchadas y de practicar pruebas, con la finalidad de que no se encuentren indefensa frente a la otra.

- ***Carácter preventivo***. Este procedimiento tiene un carácter plenamente preventivo, es por esto que las medidas van encaminadas a eliminar el riesgo, evaluar y establecer medidas correctoras. Por lo tanto, es independiente del régimen disciplinario que se pueda concluir y no debe impedir en ningún caso la utilización, por parte de las personas implicadas, de las acciones administrativas o judiciales previstas en la ley).

- ***Confidencialidad de los datos***. Todos los trámites que se realicen en el procedimiento serán confidenciales. Las personas que intervengan tienen obligación de guardar una estricta confidencialidad y reserva y no deben transmitir ni divulgar información sobre el contenido de las quejas o reclamaciones presentadas o en proceso de investigación. La información generada y aportada por las actuaciones en la aplicación de este procedimiento tendrá carácter confidencial y sólo será accesible para el personal que intervenga directamente en su tramitación. Esto supone indicación expresa de la obligación de guardar secreto sobre el tema, custodia de la documentación, utilización de códigos alfanuméricos para identificar los expedientes, etc. La documentación que se genere incluirá la palabra “confidencial”.
  Los datos relativos a la salud tienen que ser tratados de forma específica, de manera que se incorporen al expediente después de la autorización expresa de la persona afectada, y cualquier informe que se derive tiene que respetar el derecho a la confidencialidad de los datos de salud.

- ***Criterios a tener en cuenta en el proceso de investigación***. Se deben investigar hechos, no apreciaciones. Se deben evitar juicios previos. El trato a las partes implicadas y a los diferentes testigos debe ser lo más delicado posible. Todos los testigos o personas a las que se solicite testimonio, para el proceso, deben ser informados previamente sobre el asunto para el cual se les solicita colaboración, así como del carácter confidencial de la misma. Además, es

Signat electrònicament per:

Antefirma	Nom	Data	Emissor cert	Núm. sèrie cert
SECRETARI GENERAL DE L'ADMINISTRACIÓ MUNICIPAL	FRANCISCO JAVIER VILA BIOSCA	20/02/2023	ACCVCA-120	15265885243444382578 9373589409460597569

Id. Document: Qz5W vJBk 1m0j 7W7d Xv99 3XVV eKs=
CÒPIA INFORMATIVA (NO VERIFICABLE EN SEU ELECTRÒNICA)

importante tener en cuenta el resto de principios en la determinación de las personas encargadas de tramitar y gestionar las quejas.

- ***Diligencia o celeridad***. La tramitación del procedimiento debe realizarse de forma urgente, fijando un plazo máximo para la resolución de las reclamaciones que se tramiten. Así pues, la investigación y la resolución sobre la conducta referida en la queja o reclamación deben ser realizadas sin demoras indebidas, de forma que el procedimiento pueda ser completado en el menor tiempo posible, respetando las garantías debidas.

- ***Prohibición de represalias***. Deben prohibirse expresamente las represalias contra las personas que efectúen una denuncia, comparezcan como testigos o participen en la investigación de los hechos relacionados en la queja o reclamación, siempre que hayan actuado de buena fe.
Por el contrario, las quejas/reclamaciones o actuaciones que se demuestren de mala fe o deshonestas serán susceptibles de expediente disciplinario.

- ***Derecho a la información***. Todas las personas implicadas en el procedimiento tienen derecho a la información sobre el mismo: los derechos y deberes, qué fase se está desarrollando y, según la característica de participación (afectada, testigo, persona contra la que se reclama, etc.) del resultado de la fase.

- ***Colaboración***. Todas las personas que sean citadas en el transcurso del procedimiento tienen el deber de implicarse y de prestar su colaboración, de buena fe, en la investigación de los hechos referidos en la queja.

Signat electrònicament per:

Antefirma	Nom	Data	Emissor cert	Núm. sèrie cert
SECRETARI GENERAL DE L'ADMINISTRACIÓ MUNICIPAL	FRANCISCO JAVIER VILA BIOSCA	20/02/2023	ACCVCA-120	15265885243444382578 9373589409460597569

Id. Document: Qz5W vJBk 1m0j 7W7d Xv99 3XVV eKs=
CÒPIA INFORMATIVA (NO VERIFICABLE EN SEU ELECTRÒNICA)

6. PROCEDIMIENTO DE ACTUACIÓN

Este procedimiento se pone a disposición de cualquier persona trabajadora del Ayuntamiento de València, como herramienta para comunicar una posible situación de acoso, en sus diferentes modalidades u otro tipo de conflicto en el ámbito laboral, de los expuestos en el punto 2, con el objeto de adoptar las medidas oportunas.

Tal como se ha comentado anteriormente, las posibles situaciones de acoso sexual, por razón de sexo y/o discriminación se tramitarán a través del protocolo elaborado, a tal efecto, por la Comisión de Igualdad.

Para el presente protocolo se establecen dos fases de actuación tras la existencia de una denuncia ante situación de acoso laboral, conflicto, violencia laboral o similar.

En cualquier momento del procedimiento, y siempre que existan indicios de acoso, violencia física, abuso de poder o similar, los Servicios de Personal, de Salud Laboral y Prevención de Riesgos Laborales o el Comité Asesor podrán proponer al órgano instructor/persona coordinadora del área o a las jefaturas de servicio correspondientes, la adopción de medidas cautelares como la separación o cambio de ubicación de la presunta víctima y la presunta persona acosadora

Estas medidas, en ningún caso, podrán suponer para la presunta víctima un perjuicio o menoscabo en sus condiciones de trabajo, de horarios, de turnos y/o salariales.

En los casos en que la medida cautelar sea el separar a la presunta víctima de la persona agresora mediante un cambio de ubicación (dentro del mismo servicio), será la presunta víctima la que decida si el traslado lo realiza ella o la presunta persona agresora. La jefatura de servicio o persona coordinadora del área facilitará en todo momento que el traslado, de una u otra persona, se realice lo más rápido posible.

A) PRIMERA FASE

A.1.-Iniciación del procedimiento (Servicio de Salud Laboral y Prevención de Riesgos Laborales y Comité Asesor)

I. El procedimiento se iniciará con la presentación de un escrito o “denuncia”, por la persona presuntamente afectada o por la jefatura del área donde realiza su trabajo la persona afectada o por la representación legal de las personas trabajadoras. Dicho escrito será remitido al Servicio de Salud Laboral y Prevención de Riesgos Laborales, quien lo derivará a su Técnico/a de Gestión.

Cualquier persona, que no sea la interesada, que tenga conocimiento fehaciente de una posible situación de acoso, violencia física, abuso de poder o similar en el ámbito laboral deberá ponerlo en conocimiento de la jefatura/persona coordinadora del área de la persona presuntamente afectada o de la representación legal de las personas trabajadoras.

Signat electrònicament per:

Antefirma	Nom	Data	Emissor cert	Núm. sèrie cert
SECRETARI GENERAL DE L'ADMINISTRACIÓ MUNICIPAL	FRANCISCO JAVIER VILA BIOSCA	20/02/2023	ACCVCA-120	15265885243444382578 9373589409460597569

Id. Document: Qz5W vJBk 1m0j 7W7d Xv99 3XVV eKs=
CÒPIA INFORMATIVA (NO VERIFICABLE EN SEU ELECTRÒNICA)

Cuando la parte denunciante no sea la persona interesada, el/la Técnico/a de Gestión del Servicio de Salud Laboral y Prevención de Riesgos Laborales estará obligado/a a confirmar el caso, en un máximo de 7 días hábiles y, en caso afirmativo, se continuará con el procedimiento. Para dicha corroboración se podrá solicitar la ayuda del personal técnico especializado en temas de psicosociología del Servicio de Salud Laboral y PRL.

La denuncia se presentará por escrito y en ella se detallarán los distintos actos e incidentes, se identificará a la persona o personas que adoptan las conductas o acciones susceptibles de constituir acoso en cualquiera de las modalidades reguladas en el presente protocolo y a los posibles testigos de dichas conductas y actos (ver modelo incluido en el Anexo II).

Se pondrá en conocimiento inmediato de la representación legal del personal trabajador la situación planteada, si así lo solicita la persona afectada, que podrá requerir que dicha representación esté presente en todo el procedimiento.

II. El/la Técnico/a de Gestión convocará al Comité Asesor, trasladándole el caso, quien determinará si procede la iniciación de las actuaciones descritas en el presente protocolo o el archivo del mismo. Plazo máximo para convocar al Comité Asesor: 9 días hábiles.

El Comité Asesor estará compuesto por 5 personas. Sus integrantes pertenecerán a algunos de los siguientes servicios, designados por las distintas jefaturas. En el caso de los delegados/as, la presidencia de la junta de personal será quien designe a la representación. Para cada uno de estos servicios/perfiles, se nombra una persona titular y otra suplente:

- Servicio de Personal – OTL.
- Servicio Jurídico Municipal.
- Jefaturas de Servicio y/o de Sección donde desempeña su trabajo el personal municipal afectado.
- Representantes de las personas trabajadoras.
- Personal técnico del Servicio de Salud Laboral y Prevención de Riesgos Laborales.

Las personas que compongan el Comité Asesor dispondrán, mayoritariamente, de formación en el análisis y resolución de conflictos interpersonales.

Tras un primer análisis de los datos objetivos y/o previamente conocidos sobre el caso, el Comité Asesor deberá, en un plazo máximo de 7 días hábiles, decidir por mayoría simple:

1) No admitir a trámite la reclamación/denuncia por no cumplir con las condiciones exigidas, o por resultar evidente que lo planteado no pertenece al ámbito de este protocolo, en cuyo caso deberá emitir informe y comunicarlo a las partes o

Signat electrònicament per:

Antefirma	Nom	Data	Emissor cert	Núm. sèrie cert
SECRETARI GENERAL DE L'ADMINISTRACIÓ MUNICIPAL	FRANCISCO JAVIER VILA BIOSCA	20/02/2023	ACCVCA-120	15265885243444382578 9373589409460597569

Id. Document: Qz5W vJBk 1m0j 7W7d Xv99 3XVV eKs=
CÒPIA INFORMATIVA (NO VERIFICABLE EN SEU ELECTRÒNICA)

2) Iniciar la tramitación del caso, según lo previsto en este protocolo.

A las personas integrantes del Comité Asesor les será de aplicación los supuestos de abstención o recusación establecidos en los artículos 23 y 24 de la Ley 40/2015, de 1 de octubre, de Régimen Jurídico del Sector Público. En caso de que las personas afectadas recusen a alguna/s de ellas, se seguirá lo establecido en el artículo 24 de la Ley 40/2015 o norma que la sustituya y esta/s se deberá/n sustituir por otra/s persona/s comisionable/s (titulares y/o suplentes), constituyéndose el nuevo Comité Asesor en el plazo máximo de 7 días hábiles.

Tras la decisión adoptada por el Comité Asesor, el/la Técnico/a de Gestión comunicará su composición a las partes implicadas, quienes dispondrán de 3 días hábiles máximo para realizar la posible recusación de algún/os de sus miembros.

III. Si el Comité Asesor considera que procede la iniciación, se dará traslado de la denuncia al Servicio de Salud Laboral y Prevención de Riesgos Laborales para que este proceda con la indagación y valoración inicial del caso, emitiendo el oportuno informe, según se indica a continuación.

A.2.-Indagación y valoración inicial (Servicio Salud Laboral y Prevención de Riesgos Laborales)

I. El Servicio de Salud Laboral y Prevención de Riesgos Laborales deberá informar, si se dispone de datos previos, sobre la situación de los riesgos psicosociales en el departamento implicado, así como de posibles antecedentes o indicadores de interés, respetando la información confidencial.

II. El Servicio de Salud Laboral y Prevención de Riesgos Laborales solicitará, de forma preceptiva, informe de la situación a la/s jefatura/s del área de las partes implicadas o, si procede, al órgano superior correspondiente.

III. El Servicio de Salud Laboral y Prevención de Riesgos Laborales deberá desarrollar el proceso de recopilación de información con la máxima rapidez, confidencialidad y sigilo, pudiendo ser necesario proceder a entrevistar a las personas afectadas (denunciante y persona denunciada) y posiblemente a personas informantes que hayan visto o conozcan lo ocurrido (ver Anexo IV sobre declaración de conformidad). En todo caso, la indagación acerca de la denuncia debe ser desarrollada con la máxima sensibilidad y respeto a los derechos de cada una de las partes afectadas, tanto reclamante como persona presuntamente acosadora.

Dichas entrevistas deben ser realizadas por personal técnico especializado en esta materia. En ellas, tanto la persona denunciante

Signat electrònicament per:

Antefirma	Nom	Data	Emissor cert	Núm. sèrie cert
SECRETARI GENERAL DE L'ADMINISTRACIÓ MUNICIPAL	FRANCISCO JAVIER VILA BIOSCA	20/02/2023	ACCVCA-120	15265885243444382578 9373589409460597569

Id. Document: Qz5W vJBk 1m0j 7W7d Xv99 3XVV eKs=
CÒPIA INFORMATIVA (NO VERIFICABLE EN SEU ELECTRÒNICA)

como la denunciada, podrán ser acompañadas, si así lo solicitan expresamente, por la representación sindical u otra de su elección.

IV. Al finalizar la indagación previa, se emitirá informe de valoración inicial (que excluirá información médica y/o confidencial), con las conclusiones y propuestas que se deriven de la misma, trasladándose al Comité Asesor.
Este informe deberá ser emitido, por el Servicio de Salud Laboral y Prevención de Riesgos Laborales, en un plazo máximo de 20 días hábiles desde la solicitud por parte del Comité Asesor.

A.3.-Elaboración de propuestas resultantes del informe de valoración inicial (Comité Asesor)

A la vista del informe de valoración inicial, emitido por el Servicio de Salud Laboral y Prevención de Riesgos Laborales y/o o de cualquier otra circunstancia de relevancia, el Comité Asesor deberá actuar en consecuencia, debiendo optar por alguna de las siguientes alternativas, decididas por mayoría simple:

A.- Indicios de Acoso Laboral. Si del informe de valoración inicial se presumiera razonablemente que existen indicios de acoso laboral, el Comité Asesor continuará el procedimiento establecido en este protocolo.

B.- Situaciones distintas al acoso laboral pero susceptible de incoar un expediente disciplinario. En este caso se continuará con el procedimiento establecido en este protocolo.

C.- Situaciones de conflicto interpersonal, donde no existe indicios de acoso ni posibles faltas disciplinarias. En este caso se aplicarán las posibles medidas correctoras que, en su caso, hubiere aconsejado el informe de valoración inicial u otras que proponga el Comité Asesor, como la “mediación”, comunicándola por escrito, a las partes afectadas, archivando la denuncia.

D.- Archivo de la denuncia, motivado (por escrito, que se comunicará a las partes) por alguno de los siguientes supuestos:

- Desistimiento de la persona denunciante (salvo que, de oficio, procediera continuar la investigación de la misma).
- Falta de objeto o insuficiencia de indicios dictaminada por el Comité Asesor.
- Que por actuaciones previas se pueda dar por resuelto el contenido de la denuncia.

Para la conclusión de las anteriores actuaciones el Comité Asesor dispondrá de un plazo máximo de 12 días hábiles.

Signat electrònicament per:

Antefirma	Nom	Data	Emissor cert	Núm. sèrie cert
SECRETARI GENERAL DE L'ADMINISTRACIÓ MUNICIPAL	FRANCISCO JAVIER VILA BIOSCA	20/02/2023	ACCVCA-120	15265885243444382578 9373589409460597569

Id. Document: Qz5W vJBk 1m0j 7W7d Xv99 3XVV eKs=
CÒPIA INFORMATIVA (NO VERIFICABLE EN SEU ELECTRÒNICA)

B) SEGUNDA FASE

Durante la segunda fase, el Comité Asesor podrá disponer de apoyo y asesoramiento externo, según el caso.

B.1.-Investigación (Comité Asesor)

El Comité Asesor practicará cuantas pruebas de carácter documental y testifical sean necesarias, garantizando una total discreción y la igualdad de trato entre las partes implicadas. Para ello, deberá realizar las investigaciones encaminadas a la constatación de los hechos, dándose de nuevo audiencia individual y separada a todas las personas intervinientes, testigos y cuantas personas considere que deban participar, incluida la representación legal de las personas trabajadoras. Se practicarán cuantas diligencias sean necesarias para el esclarecimiento de la veracidad de los hechos, referidos en la queja/denuncia, bajo los principios de confidencialidad, rapidez y contradicción y con la máxima sensibilidad y respeto a los derechos de las partes afectadas.

Para la fase de investigación se recomienda utilizar herramientas como el Inventario de Acoso Laboral de Leymann (LIPT), la Escala breve de acoso (EBAL) o similar.

Tanto la persona reclamante como la reclamada, así como cualquier otra que intervenga ante el Comité Asesor, podrán ser asistidas, si así lo solicitan expresamente, por la representación de las mismas u otra/s persona/s acompañante/s de su elección.

El periodo del proceso de investigación durará, como máximo, 15 días hábiles (a no ser que por fuerza mayor, debidamente justificada, lo impida, en cuyo caso el plazo máximo será de 30 días hábiles).

Todas las personas trabajadoras del Ayuntamiento de València están obligadas a colaborar en la investigación cuando sean requeridas por el Comité Asesor, así como a guardar la debida confidencialidad (ver Anexo IV sobre declaración de conformidad).

El Comité Asesor podrá solicitar información a cuantos servicios/secciones/departamentos/etc. considere oportunos.

Durante esta fase del procedimiento, el Comité Asesor podrá plantear la adopción de medidas cautelares de protección, en caso de que no se hubieran tomado ya (por ejemplo, separación organizativa de las personas directamente implicadas). La propuesta de las mismas será comunicada al Servicio de Personal para su adopción mediante acuerdo de la Junta de Gobierno Local.

B.2.-Elaboración del Informe de conclusiones del Comité Asesor

Finalizada la investigación del Comité Asesor, el mismo dispondrá de 15 días hábiles para elaborar el informe (según Anexo V) que incluirá las propuestas que se deriven de la investigación.

Signat electrònicament per:

Antefirma	Nom	Data	Emissor cert	Núm. sèrie cert
SECRETARI GENERAL DE L'ADMINISTRACIÓ MUNICIPAL	FRANCISCO JAVIER VILA BIOSCA	20/02/2023	ACCVCA-120	15265885243444382578 9373589409460597569

Id. Document: Qz5W vJBk 1m0j 7W7d Xv99 3XVV eKs=
CÒPIA INFORMATIVA (NO VERIFICABLE EN SEU ELECTRÒNICA)

El Comité Asesor podrá:

I. Declarar la inexistencia del acoso y el archivo del expediente. No obstante, puede proponer aplicar medidas que mejoren la situación existente.
II. Declarar que existen indicios de acoso.
III. Declarar que no existen indicios de acoso pero sí de posibles faltas disciplinarias.

El Comité Asesor notificará, a las partes, las conclusiones y la propuesta de medidas a adoptar, dándoles trámite de audiencia, a los efectos de que en el plazo de 5 días hábiles puedan presentar las alegaciones que estimen pertinentes, en caso de estar en desacuerdo con las mismas.

Si la persona afectada manifestara su desacuerdo, dicha solicitud solo será admitida mediante la aportación de nuevos elementos de juicio, por parte de la persona interesada, debidamente motivados.

B.3.-Finalización del Procedimiento

Una vez consideradas las alegaciones oportunas de las partes, el Comité Asesor emitirá el informe definitivo en el plazo máximo de 14 días hábiles. El informe definitivo también tendrá la estructura indicada en el Anexo V.

En el caso de existir hechos susceptibles de incoar un expediente disciplinario (faltas de acoso y/o faltas disciplinarias), el informe definitivo será trasladado, por el Comité Asesor, al Servicio de Personal quien, con la lectura del mismo, emitirá informe propuesta a la Junta de Gobierno Local.

La Junta de Gobierno Local, en uso de sus competencias, podrá resolver:

a) Continuar con la investigación, si entiende que los hechos objeto de denuncia o sus responsables no se han esclarecido suficientemente, sin que se pueda sobrepasar el plazo de 90 días hábiles. En este caso, se continuará la investigación a través del Comité Asesor.

b) Finalizar el procedimiento con la adopción de las medidas correctoras propuestas y/o que crea convenientes.

c) Incoar el procedimiento disciplinario que corresponda.

d) Denunciar el caso a la Fiscalía.

e) Archivar las actuaciones.

Este acuerdo deberá notificarse, por escrito, a todas las personas afectadas y al Servicio de Salud Laboral y Prevención de Riesgos Laborales.

Signat electrònicament per:

Antefirma	Nom	Data	Emissor cert	Núm. sèrie cert
SECRETARI GENERAL DE L'ADMINISTRACIÓ MUNICIPAL	FRANCISCO JAVIER VILA BIOSCA	20/02/2023	ACCVCA-120	15265885243444382578 9373589409460597569

Id. Document: Qz5W vJBk 1m0j 7W7d Xv99 3XVV eKs=
CÒPIA INFORMATIVA (NO VERIFICABLE EN SEU ELECTRÒNICA)

C) DENUNCIAS INFUNDADAS O FALSAS

En el caso de que del informe de valoración inicial o del emitido por el Comité Asesor, resulte que la denuncia/queja se ha hecho de mala fe, o que los datos aportados o los testimonios son falsos, se incoará el correspondiente expediente disciplinario al personal municipal responsable.

D) INFORMACIÓN

Con carácter general, de las actuaciones llevadas a cabo en cada fase del proceso y de las resoluciones adoptadas, se informará a las partes implicadas. Asimismo se informará al Comité de Seguridad y Salud, preservando la intimidad de las personas.

E) MEDIDAS CAUTELARES

Hasta el cierre del procedimiento y, siempre que existan indicios suficientes de la existencia del acoso o de otras situaciones como abuso de autoridad o similar el Comité Asesor instará a las Jefaturas de Servicio/coordinadores/as de área correspondientes, la adopción de medidas preventivas como la separación física de la presunta víctima y la presunta persona acosadora, dentro del mismo Servicio, u otros tipos de medidas cautelares (organización de las pausas o similar) que se estimen oportunas y proporcionadas a las circunstancias del caso.

Estas medidas, en ningún caso, podrán suponer para la víctima un perjuicio o menoscabo en sus condiciones de trabajo, de horarios, de turnos y/o salariales.

En los casos en que la medida cautelar sea el separar a la víctima de la persona agresora mediante un cambio de puesto de trabajo, será la víctima la que decida si el traslado lo realiza ella o la persona agresora. La jefatura de servicio o persona coordinadora del área facilitará en todo momento que el traslado de una u otra persona se realice lo más rápido posible.

Signat electrònicament per:

Antefirma	Nom	Data	Emissor cert	Núm. sèrie cert
SECRETARI GENERAL DE L'ADMINISTRACIÓ MUNICIPAL	FRANCISCO JAVIER VILA BIOSCA	20/02/2023	ACCVCA-120	15265885243444382578 9373589409460597569

Id. Document: Qz5W vJBk 1m0j 7W7d Xv99 3XVV eKs=
CÒPIA INFORMATIVA (NO VERIFICABLE EN SEU ELECTRÒNICA)

7. SEGUIMIENTO Y CONTROL

El/la Técnico/a de Gestión del Servicio de Salud Laboral y Prevención de Riesgos Laborales registrará los informes de conclusiones y los remitirá a las partes implicadas y a sus respectivas Jefaturas de Servicio/personas coordinadoras de área con las propuestas a adoptar. También archivarán/custodiarán todos los documentos que conformen el expediente completo (desde el inicio hasta el fin de procedimiento).

El seguimiento de la ejecución y cumplimiento de las medidas correctoras propuestas corresponderá a cada Servicio implicado, debiendo prestar especial atención, en los casos en que haya podido haber afectación de las víctimas.

Se deberá prestar también atención especial a evitar posibles situaciones de hostilidad en el entorno de trabajo, cuando se produce la reincorporación de la persona empleada pública que haya estado de baja laboral, después de una denuncia/queja por situación de riesgo psicosocial (acoso, conflicto, etc.).

Signat electrònicament per:

Antefirma	Nom	Data	Emissor cert	Núm. sèrie cert
SECRETARI GENERAL DE L'ADMINISTRACIÓ MUNICIPAL	FRANCISCO JAVIER VILA BIOSCA	20/02/2023	ACCVCA-120	15265885243444382578 9373589409460597569

Id. Document: Qz5W vJBk 1m0j 7W7d Xv99 3XVV eKs=
CÒPIA INFORMATIVA (NO VERIFICABLE EN SEU ELECTRÒNICA)

8. MEDIDAS DE ACTUACIÓN Y PREVENCIÓN DEL ACOSO LABORAL, ABUSO DE PODER, CONFLICTO O SIMILAR

Siguiendo los principios de acción preventiva que se recogen en el art. 15 de la Ley de Prevención de Riesgo Laborales, el primer objetivo a plantearse a la hora de abordar la prevención de cualquier riesgo es intentar evitarlo, si ello es posible; y de no serlo, ha de evaluarse el riesgo existente y actuar sobre el origen del mismo, procurando minimizarlo.

Atendiendo a este principio, la actuación preventiva frente al acoso laboral debe plantearse a dos niveles:

A) Evaluación y prevención de situaciones de acoso laboral, abuso de poder, conflicto o similar

Es generalmente admitido que una organización inadecuada del trabajo, si bien no tiene por qué generar necesariamente conductas de acoso, suele ser el "caldo de cultivo" que favorece la aparición de estas conductas. De ahí que la primera y fundamental vía para la prevención del acoso laboral sea un adecuado diseño de dicha organización, tal y como se recomienda para la prevención de los riesgos psicosociales, en general. Diseño que debe ser complementado con un adecuado sistema de evaluación y control de dichos riesgos psicosociales.

En relación con ambas cuestiones y a fin de que los entornos de trabajo sean los más adecuados, de forma que no se favorezca la aparición de conductas de acoso en el trabajo, su acción preventiva debería regirse por los siguientes planteamientos:

- Respetar los criterios establecidos por la Ergonomía y la Psicosociología para un diseño adecuado del trabajo.
- Diseñar y aplicar una adecuada política de evaluación y control de los riesgos psicosociales.

El Servicio de Salud Laboral y Prevención de Riesgos Laborales será el encargado de proponer y promover las acciones preventivas que correspondan a cada caso; pero puesto que los problemas que puedan existir en este ámbito y, sobre todo, las medidas que se puedan proponer por parte de este servicio afectarán normalmente a la organización del trabajo, resulta imprescindible que todas las personas asuman este reto y, muy especialmente, las personas responsables de cada Servicio.

Signat electrònicament per:

Antefirma	Nom	Data	Emissor cert	Núm. sèrie cert
SECRETARI GENERAL DE L'ADMINISTRACIÓ MUNICIPAL	FRANCISCO JAVIER VILA BIOSCA	20/02/2023	ACCVCA-120	15265885243444382578 9373589409460597569

Id. Document: Qz5W vJBk 1m0j 7W7d Xv99 3XVV eKs=
CÒPIA INFORMATIVA (NO VERIFICABLE EN SEU ELECTRÒNICA)

B) Elaboración de estrategias de sensibilización y formación

Más allá de la acción general de prevención y mejora de las condiciones psicosociales de trabajo es necesario, igualmente, desarrollar estrategias preventivas específicas, que de forma directa eviten o reduzcan la posibilidad de aparición de las conductas de acoso, conflicto o similar.

A este respecto, el Servicio de Personal con la colaboración del Servicio de Formación y Gestión del Conocimiento y del Servicio Salud Laboral y Prevención de Riesgos Laborales, debe promover y ejecutar programas específicos dirigidos a:

- Establecer instrumentos de identificación precoz de conflictos y procedimientos para la resolución de los mismos.
- Proporcionar una formación adecuada en prevención y resolución de conflictos, especialmente dirigida a responsables de equipos de personas, para que puedan reconocer y atajar los posibles conflictos en su origen.
- Integrar en la formación continua de las personas responsables de los servicios una definición clara de conductas “obligatorias” y de conductas “prohibidas”, tanto en su propia función de mando como en la conducta de sus personas subordinadas.
- Organizar actividades formativas específicas para colectivos responsables involucrados en la prevención y gestión de los casos de acoso, conflicto o similar, por un lado, y para representantes sindicales, por otro, en las que se suministre información suficiente para dar a conocer la filosofía asumida por el Ayuntamiento de València en cuanto a la no tolerancia de determinados comportamientos vinculados al acoso laboral, abuso de poder, etc. y en cuanto a los procedimientos que se establezcan para su prevención y/o resolución.
- Integrar los códigos éticos y los compromisos del Ayuntamiento de València, de forma transversal, en toda la formación continua.
- Difundir información a través de intranet y de otros medios de comunicación:
    - Elaborar documentos divulgativos sobre el riesgo y las medidas preventivas y hacer una amplia difusión.
    - Realizar sesiones de información para la plantilla municipal con el objetivo de explicarles sus derechos, los reglamentos y leyes que les protegen, las sanciones establecidas y el procedimiento para activar el protocolo. Así mismo, informar de las responsabilidades en que se podrá incurrir en caso de denuncias falsas o improcedentes.
    - Proporcionar información de la existencia del presente protocolo y la web donde se podrá encontrar.
    - Proporcionar información sobre el presente procedimiento.
    - Informar sobre la existencia del presente protocolo en los Manuales de Acogida.
    - Establecer algún sistema donde se puedan realizar consultas y recibir asesoramiento sobre violencia laboral o situaciones similares de forma anónima.
    - Informar sobre la existencia de herramientas que, en su caso, pudieran ser utilizadas por las personas presuntamente acosadas para dejar constancia de las actuaciones concretas de quien presuntamente provoca el acoso.

Signat electrònicament per:

Antefirma	Nom	Data	Emissor cert	Núm. sèrie cert
SECRETARI GENERAL DE L'ADMINISTRACIÓ MUNICIPAL	FRANCISCO JAVIER VILA BIOSCA	20/02/2023	ACCVCA-120	15265885243444382578 937358940946059756 9

Id. Document: Qz5W vJBk 1m0j 7W7d Xv99 3XVV eKs=
CÒPIA INFORMATIVA (NO VERIFICABLE EN SEU ELECTRÒNICA)

9. CRITERIOS A LOS QUE DEBE AJUSTARSE LA ACTUACIÓN

En el contexto de este protocolo deben tenerse en cuenta los siguientes criterios:

- Cualquier persona empleada pública tiene la obligación de poner en conocimiento de sus superiores jerárquicos los casos de posible acoso laboral que conozca.
- La persona afectada por un hecho de acoso laboral podrá denunciarlo ante la organización y tendrá derecho a obtener respuesta, siempre que exista constancia de su denuncia.
- Toda persona responsable pública (jefaturas, coordinadores/as de área, representantes de las personas trabajadoras o similar) está obligada a prestar atención y a tramitar, en su caso, las quejas que reciba sobre supuestos de acoso laboral en el ámbito de su competencia.
- En aplicación de las obligaciones establecidas para la coordinación de actividades empresariales a que obliga la ley de prevención de riesgos laborales, se tendrán en cuenta los siguientes aspectos:
    - Las empresas externas contratadas por el Ayuntamiento de València, serán informadas de la existencia del presente protocolo.
    - Cuando se produzca un caso de supuesto acoso entre personal de la corporación y personal de una empresa externa contratada, se aplicarán los mecanismos de coordinación empresarial. A tal efecto, si la persona de la corporación es la supuesta acosada, y esta u otra/s persona/s presenta/n la denuncia correspondiente, la persona responsable (jefatura/coordinadora de área o similar) de la persona supuestamente acosada instará a la empresa externa la sustitución de la/s persona/s supuestamente acosadora/s, siempre y cuando el Comité Asesor predefinido admita a trámite la denuncia.

      En caso contrario, cuando sea el personal de la corporación el que supuestamente acose a otra/s persona/s trabajadora/s de empresa/s externa/s contratada/s, el Ayuntamiento de València sustituirá al personal supuestamente acosador, siempre que exista justificación escrita del caso por parte de la empresa externa.

      Toda esta información estará especificada en los pliegos de contratación.

Signat electrònicament per:

Antefirma	Nom	Data	Emissor cert	Núm. sèrie cert
SECRETARI GENERAL DE L'ADMINISTRACIÓ MUNICIPAL	FRANCISCO JAVIER VILA BIOSCA	20/02/2023	ACCVCA-120	15265885243444382578 9373589409460597569

Id. Document: Qz5W vJBk 1m0j 7W7d Xv99 3XVV eKs=
CÒPIA INFORMATIVA (NO VERIFICABLE EN SEU ELECTRÒNICA)

ANEXO I
EJEMPLOS DE CONDUCTAS DE ACOSO MORAL, ABUSO DE AUTORIDAD, TRATO VEJATORIO Y CIBERACOSO

CONDUCTAS QUE SON ACOSO MORAL (siempre que no sean puntuales sino de forma reiterada y prolongada en el tiempo)

ACOSO MORAL / PSICOLÓGICO

- Exigir una carga de trabajo insoportable de manera manifiestamente malintencionada o que pone en peligro su integridad física o su salud
- La impartición de órdenes contradictorias o imposibles de cumplir
- El aislamiento y rechazo (los gestos de desdén o menosprecio, ignorando su presencia o la ausencia de contacto con la víctima) o la prohibición de la comunicación con la jerarquía, los/as compañeros/as, con el exterior, con clientes,…
- Los atentados contra la dignidad personal (comentarios desfavorables o insultantes sobre la vida personal, la apariencia o la ideología de la víctima)
- La violencia verbal y/o gestual
- Asignar tareas degradantes
- En general conductas de violencia psicológica como:
    - Ataques a la persona afectada con medidas organizativas
    - Ataques a la vida privada de la persona afectada
    - Amenazas de violencia física
    - Ataques a las actitudes de la persona afectada
    - Agresiones verbales
    - Rumores, descrédito personal,…

ABUSO DE AUTORIDAD

- Dejar a la persona trabajadora de forma continuada sin ocupación efectiva o incomunicada sin causa alguna que lo justifique
- Dar órdenes de imposible cumplimiento con los medios que a la persona trabajadora se le asignan
- Ocupación en tareas inútiles o que no tienen valor productivo o cuyos resultados incluso, en ocasiones, llegan a ser posteriormente destruidos
- Acciones de represalia frente a personas trabajadoras que han planteado quejas, denuncias o demandas frente a la entidad o que han colaborado con los/as reclamantes

TRATO VEJATORIO

- Insultar o menospreciar repetidamente a una persona trabajadora, en especial en público
- Reprenderla reiteradamente delante de otras personas (compañeros/as de trabajo, clientela,…) de manera particularmente ofensiva
- Difundir rumores falsos sobre su trabajo o vida privada
- Vejaciones, burlas, subestimaciones
- Dar a entender que una persona tiene problemas psicológicos
- Burlas a las actitudes y/o creencias políticas o religiosas

CIBERACOSO: **CONDUCTAS DE ACOSO CON EL USO DE LAS TIC (TECNOLOGÍAS DE LA INFORMACIÓN Y LA COMUNICACIÓN) EN EL ÁMBITO LABORAL: SMS, CORREO ELECTRÓNICO, TELÉFONO MÓVIL, WHATSAPP, REDES SOCIALES, ETC.**

- Difusión sin consentimiento de vídeos, grabaciones, etc. de ámbito privado o delicados.
- Propagación de noticias falsas sobre alguien
- Manipular materiales digitales: fotos, conversaciones grabadas, correos electrónicos, cambiarlos, modificarlos, trucarlos para ridiculizar y dañar a la persona
- Acceder al ordenador de la víctima con malos fines
- Suplantación de personalidad. Por ejemplo, para hacer comentarios ofensivos
- Crear webs y perfiles falsos. Por ejemplo, crear un perfil falso en nombre de la víctima con demandas sexuales
- Enviar mensajes ofensivos, hostigadores, amenazantes e incomodar y perseguir a la víctima
- Dar de alta el correo electrónico de la víctima para convertirla en blanco de spam y

Signat electrònicament per:

Antefirma	Nom	Data	Emissor cert	Núm. sèrie cert
SECRETARI GENERAL DE L'ADMINISTRACIÓ MUNICIPAL	FRANCISCO JAVIER VILA BIOSCA	20/02/2023	ACCVCA-120	15265885243444382578 937358940946059756 9

Id. Document: Qz5W vJBk 1m0j 7W7d Xv99 3XVV eKs=
CÒPIA INFORMATIVA (NO VERIFICABLE EN SEU ELECTRÒNICA)

contactos con desconocidos
- Dar de alta en sitio web para estigmatizar o ridiculizar a la víctima
- Excluir intencionalmente a alguien de un grupo online

CONDUCTAS QUE NO SON ACOSO MORAL (estas situaciones a pesar de no constituir en sí mismas conductas de acoso, deben tratarse en su caso, en el marco de la prevención de riesgos psicosociales, la gestión de los recursos humanos y, si corresponde, en el ámbito disciplinario general)

- Modificaciones sustanciales de condiciones de trabajo sin causa y sin seguir el procedimiento legalmente establecido
- Actos puntuales discriminatorios (Art. 8.12 TRLISOS)
- Presiones para aumentar la jornada o realizar determinados trabajos
- Conductas despóticas dirigidas indiscriminadamente a varias personas trabajadoras. Por ejemplo, el reparto arbitrario de funciones y tareas que realice un mando entre las personas trabajadoras que de él dependen cuanto tal conducta tenga un carácter general y no vaya particularmente dirigida siempre a una misma persona trabajadora o grupo de personas trabajadoras.
- Conflictos sindicales: Conflictos durante las huelgas, protestas, etc.
- Ofensas dirigidas por varios sujetos sin coordinación entre ellos
- Amonestaciones sin descalificar por no realizar bien el trabajo
- Conflictos personales entre personas trabajadoras de la entidad o incluso entre representantes o mandos de la misma y las personas trabajadoras a su servicio, especialmente en estos últimos, en los casos, en que entre ellos preexistía una relación de amistad y la ruptura de dicha relación pueda haber supuesto la pérdida de un trato preferencial y basado en una relación de especial confianza.
- Un hecho violento singular y puntual (sin prolongación en el tiempo)
- La incorrecta organización del trabajo
- La falta puntual de comunicación
- La presión legítima de exigir lo que se pacta o las normas que existan
- La supervisión-control, así como el ejercicio de la autoridad, siempre con el debido respeto interpersonal, y ejercidos de manera proporcionada
- Críticas constructivas y justificadas

Signat electrònicament per:

Antefirma	Nom	Data	Emissor cert	Núm. sèrie cert
SECRETARI GENERAL DE L'ADMINISTRACIÓ MUNICIPAL	FRANCISCO JAVIER VILA BIOSCA	20/02/2023	ACCVCA-120	15265885243444382578 9373589409460597569

Id. Document: Qz5W vJBk 1m0j 7W7d Xv99 3XVV eKs=
CÒPIA INFORMATIVA (NO VERIFICABLE EN SEU ELECTRÒNICA)

ANEXO II
MODELO DE DENUNCIA POR ACOSO LABORAL, CONFLICTO, ABUSO DE AUTORIDAD, ETC

SOLICITANTE

□ Persona afectada □ Delegadas/os de Personal o Prevención
□ Otros……

En caso de que la denuncia no sea presentada por la persona afectada, se deberá indicar teléfono de contacto de la/s persona/s que la presente/n.

DATOS PERSONALES DE LA PERSONA AFECTADA

Nombre y Apellidos	nº Func.

Puesto de trabajo	Servicio/Sección

Dirección del lugar de trabajo

Teléfono de contacto

DATOS DE LA/S PERSONA/S RECLAMADA/S

Nombre y Apellidos .

Puesto de trabajo	Servicio/Sección

Dirección del lugar de trabajo

DESCRIPCION DE LOS HECHOS **(Descripción cronológica de hechos, qué ocurre, desde cuándo ocurre, personas implicadas y/o testigos, posible origen de la situación, posibles pasos dados encaminados a solucionar la situación, propuesta de solución y cualquier hecho que se considere de relevancia en el asunto)**

TESTIGO/S (si los hubiera)

DOCUMENTACION ANEXA **(Completar la reclamación/denuncia con toda la documentación justificativa, en su caso y describirla en este apartado)**

FIRMA Y FECHA DE RECEPCIÓN DE LA DENUNCIA/QUEJA POR PARTE DEL SERVICIO DE SALUD LABORAL Y PREVENCIÓN DE RIESGOS LABORALES

Presentada esta reclamación/denuncia se solicita el inicio del protocolo de prevención y tratamiento de situaciones de acoso laboral, conflictos y/o similares.

Fecha y firma de la persona solicitante

Fecha y firma de la persona afectada (si es diferente a la solicitante)

Signat electrònicament per:

Antefirma	Nom	Data	Emissor cert	Núm. sèrie cert
SECRETARI GENERAL DE L'ADMINISTRACIÓ MUNICIPAL	FRANCISCO JAVIER VILA BIOSCA	20/02/2023	ACCVCA-120	15265885243444382578 9373589409460597569

Id. Document: Qz5W vJBk 1m0j 7W7d Xv99 3XVV eKs=
CÒPIA INFORMATIVA (NO VERIFICABLE EN SEU ELECTRÒNICA)

ANEXO III
COMITÉ ASESOR

1.- COMPOSICIÓN:

El Comité Asesor estará compuesto por 5 personas, cuyos integrantes pertenecerán a algunos de los siguientes servicios, designados por las distintas jefaturas. En el caso de los delegados/as, la presidencia de la junta de personal será quien designe a la/s persona/s representante/s. Para cada uno de estos servicios/perfiles, se nombra una persona titular y otra suplente:

- Servicio de Personal – OTL.
- Servicio Jurídico Municipal.
- Jefaturas de Servicio y/o de Sección donde desempeña su trabajo el personal municipal afectado.
- Representantes de las personas trabajadoras.
- Personal técnico del Servicio de Salud Laboral y Prevención de Riesgos Laborales.

A las personas integrantes del Comité Asesor les será de aplicación los supuestos de abstención o recusación establecidos en los artículos 23 y 24 de la Ley 40/2015, de 1 de octubre, de Régimen Jurídico del Sector Público. En el caso de que la persona afectada recuse a alguna/s de ellas, se seguirá lo establecido en el artículo 24 de la Ley 40/2015 o norma que la sustituya y esta/s se deberá/n sustituir por otra/s persona/s comisionable/s (titulares y/o suplentes).

2.- REGIMEN DE FUNCIONAMIENTO DEL COMITÉ ASESOR

Se regirá, en su funcionamiento, por las disposiciones recogidas en el presente protocolo e indicadas en el apartado 4.

3.- CONSTITUCIÓN DEL COMITÉ ASESOR

Modelo para identificar las personas integrantes del Comité Asesor

CONSTITUCIÓN DEL COMITÉ ASESOR			
Nº expediente			
Denuncia presentada por:		**Fecha**	
Nombre			
DNI			
Nº func			
Puesto/Cargo		Firma	
Nombre			
DNI			
Nº func			
Puesto/Cargo		Firma	
Nombre		Firma	

Signat electrònicament per:

Antefirma	Nom	Data	Emissor cert	Núm. sèrie cert
SECRETARI GENERAL DE L'ADMINISTRACIÓ MUNICIPAL	FRANCISCO JAVIER VILA BIOSCA	20/02/2023	ACCVCA-120	15265885243444382578 937358940946059756 9

Id. Document: Qz5W vJBk 1m0j 7W7d Xv99 3XVV eKs=
CÒPIA INFORMATIVA (NO VERIFICABLE EN SEU ELECTRÒNICA)

DNI			
Nº func			
Puesto/Cargo			
Nombre			
DNI			
Nº func			
Puesto/Cargo		Firma	
Nombre			
DNI			
Nº func			
Puesto/Cargo		Firma	

El Comité Asesor debe contar con el visto bueno de los Delegadas/os de Prevención.

4.- INFORME ELABORADO POR EL COMITÉ ASESOR

El informe de conclusiones y recomendaciones, elaborado por el Comité Asesor debe incluir, como mínimo, la siguiente información. Ver anexo V:

- Fechas/Calendarización de actuaciones
- Composición del Comité Asesor.
- Antecedentes del caso, denuncia y circunstancias de la misma.
- Actuaciones previas: valoración e informe inicial del caso.
- Actuaciones: testimonios, pruebas, resumen de los principales hechos …
- Conclusiones
- Medidas propuestas.

Signat electrònicament per:

Antefirma	Nom	Data	Emissor cert	Núm. sèrie cert
SECRETARI GENERAL DE L'ADMINISTRACIÓ MUNICIPAL	FRANCISCO JAVIER VILA BIOSCA	20/02/2023	ACCVCA-120	15265885243444382578 9373589409460597569

Id. Document: Qz5W vJBk 1m0j 7W7d Xv99 3XVV eKs=
CÒPIA INFORMATIVA (NO VERIFICABLE EN SEU ELECTRÒNICA)

ANEXO IV
ACUERDO O COMPROMISO DE CONFIDENCIALIDAD

Modelo de acuerdo o compromiso de confidencialidad de las personas que intervienen/colaboran en el procedimiento de prevención y tratamiento de situaciones de acoso laboral, conflictos y/o similares

Don/Doña

_____,

siendo una persona que interviene/colabora en el procedimiento de prevención y tratamiento de situaciones de acoso laboral, conflictos y/o similares, que pudieran producirse en su ámbito, se compromete a respetar la confidencialidad, privacidad, intimidad e imparcialidad de las partes a lo largo de las diferentes fases del proceso.

Por lo tanto, y de forma más concreta, manifiesto mi compromiso a cumplir con las siguientes obligaciones:

- Garantizar la dignidad de las personas y su derecho a la intimidad a lo largo de todo el procedimiento.
- Garantizar el tratamiento reservado y la más absoluta discreción en relación con la información sobre las situaciones que pudieran ser constitutivas de acoso moral.
- Garantizar la más estricta confidencialidad y reserva sobre el contenido de las quejas o reclamaciones presentadas, resueltas o en proceso de investigación de las que tenga conocimiento, así como velar por el cumplimiento de la prohibición de divulgar o transmitir cualquier tipo de información del resto de las personas que intervengan en el procedimiento.

En _____ a_____ de _____ de _____

Firmado:

Signat electrònicament per:

Antefirma	Nom	Data	Emissor cert	Núm. sèrie cert
SECRETARI GENERAL DE L'ADMINISTRACIÓ MUNICIPAL	FRANCISCO JAVIER VILA BIOSCA	20/02/2023	ACCVCA-120	15265885243444382578 9373589409460597569

Id. Document: Qz5W vJBk 1m0j 7W7d Xv99 3XVV eKs=
CÒPIA INFORMATIVA (NO VERIFICABLE EN SEU ELECTRÒNICA)

ANEXO V
INFORME DE CONCLUSIONES DEL COMITÉ ASESOR

INFORME DE CONCLUSIONES DEL COMITÉ ASESOR			
Nº expediente		**Fecha presentación denuncia:**	
Denuncia presentada por:			
CONSTITUCIÓN DEL COMITÉ ASESOR			
Nombre			
DNI			
Nº func			
Puesto/Cargo		Firma	
Nombre			
DNI			
Nº func			
Puesto/Cargo		Firma	
Nombre			
DNI			
Nº func			
Puesto/Cargo		Firma	
Nombre			
DNI			
Nº func			
Puesto/Cargo		Firma	
Nombre			
DNI			
Nº func			
Puesto/Cargo		Firma	

1. **Antecedentes del caso.** (Resumen de los argumentos planteados por cada una de las partes implicadas).
2. **Resumen de las diligencias practicadas, incluida, en su caso, eventuales actuaciones de mediación** (indicar fechas. En este apartado también se incluye el informe de valoración inicial, testimonios, pruebas, resumen de los principales hechos, etc.).
3. **Marco normativo de referencia.**
4. **Relación de los hechos del caso que resultan acreditados a juicio del Comité.**
5. **Conclusiones.**
6. **Propuesta de las medidas a adoptar.**

Este documento es confidencial y está prohibida su reproducción o difusión total o parcial, bajo ningún medio de difusión o propagación pública o privada. al cierre del expediente, se archivará y custodiará por el Servicio de Personal teniendo acceso al mismo únicamente las partes integrantes del Comité, y con las restricciones de acceso a los datos de carácter personal que establezcan las disposiciones vigentes.

Signat electrònicament per:

Antefirma	Nom	Data	Emissor cert	Núm. sèrie cert
SECRETARI GENERAL DE L'ADMINISTRACIÓ MUNICIPAL	FRANCISCO JAVIER VILA BIOSCA	20/02/2023	ACCVCA-120	15265885243444382578 937358940946059756 9

Id. Document: Qz5W vJBk 1m0j 7W7d Xv99 3XVV eKs=
CÒPIA INFORMATIVA (NO VERIFICABLE EN SEU ELECTRÒNICA)

ANEXO VI
FLUJOGRAMA

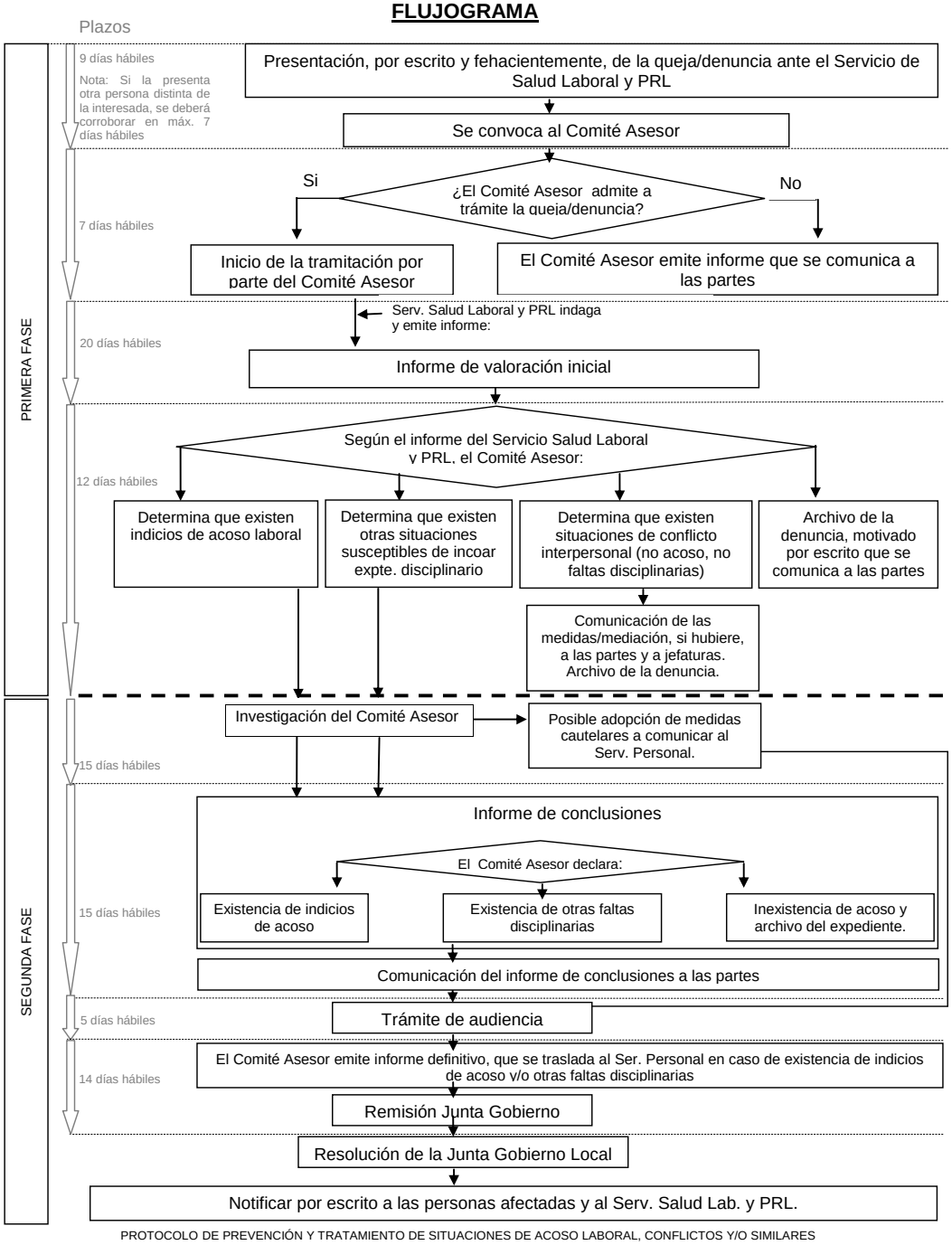

Signat electrònicament per:

Antefirma	Nom	Data	Emissor cert	Núm. sèrie cert
SECRETARI GENERAL DE L'ADMINISTRACIÓ MUNICIPAL	FRANCISCO JAVIER VILA BIOSCA	20/02/2023	ACCVCA-120	15265885243444382578 9373589409460597569

Id. Document: Qz5W vJBk 1m0j 7W7d Xv99 3XVV eKs=
CÒPIA INFORMATIVA (NO VERIFICABLE EN SEU ELECTRÒNICA)

58	RESULTAT: APROVAT
EXPEDIENT: E-00703-2022-000006-00	PROPOSTA NÚM.: 2
ASSUMPTE: SERVICI DE PARTICIPACIÓ CIUTADANA I GOVERN OBERT. Proposa esmenar els errors continguts en el text del conveni de col·laboració amb la Conselleria de Participació, Transparència, Cooperació i Qualitat Democràtica relatiu a la incorporació al Registre de Grups d'Interés (REGIA) de la Generalitat.	

"**ANTECEDENTES**

PRIMERO. En fecha 13/01/2023 se adoptó acuerdo por la Junta de Gobierno Local mediante el cual se adoptaban las siguientes medidas:

'Primero. Aprobar el texto del convenio de colaboración entre la Generalitat Valenciana a través de la Conselleria de Participación, Transparencia, Cooperación y Calidad Democrática y el Ayuntamiento de València, relativo a la incorporación al Registro de Grupos de Interés (REGIA) de la Generalitat.

Segundo. Condicionar la puesta en marcha en el Ayuntamiento, a la elaboración y difusión de la Circular prevista en el Antecedente Cuarto con las instrucciones necesarias para la inscripción de actividades de influencia.

Tercero. Facultar a D.ª Elisa Valía Cotanda, tenienta de alcalde del Área de Participación, Derechos e Innovación de la Democracia del Ayuntamiento de València, para la formalización del convenio'.

SEGUNDO. Revisado el texto del convenio incorporado al acuerdo de la Junta de Gobierno Local, se han detectado unas erratas en la transcripción del texto que requieren de subsanación. Concretamente se trata de las omisión de un párrafo en las CLÁUSULAS *TERCERA* y *HUITENA*, el error en la denominación de la CLÁUSULA *ONZENA* y la omisión de la url del registro de actividades de tratamiento de datos del Ayuntamiento de València, que se ha procedido a subsanar en el texto.

FUNDAMENTOS JURÍDICOS

PRIMERO. El art. 109.2 de la Ley 39/2015, de Procedimiento Administrativo Común de las Administraciones Públicas prevé expresamente la rectificación de errores en el siguiente sentido:

'2. Las Administraciones Públicas podrán, asimismo, rectificar en cualquier momento, de oficio o a instancia de los interesados, los errores materiales, de hecho o aritméticos existentes en sus actos'.

SEGUNDO. La naturaleza de los errores detectados no tiene transcendencia jurídica, por lo que no requiere informe de la Asesoría Jurídica en el sentido de lo previsto en el art. 12.1.b) de su Reglamento Orgánico y Funcional.

Signat electrònicament per:

Antefirma	Nom	Data	Emissor cert	Núm. sèrie cert
SECRETARI GENERAL DE L'ADMINISTRACIÓ MUNICIPAL	FRANCISCO JAVIER VILA BIOSCA	20/02/2023	ACCVCA-120	15265885243444382578 9373589409460597569

Id. Document: Qz5W vJBk 1m0j 7W7d Xv99 3XVV eKs=
CÒPIA INFORMATIVA (NO VERIFICABLE EN SEU ELECTRÒNICA)

TERCERO. De conformidad con lo dispuesto en el acuerdo de la Junta de Gobierno Local de fecha 24 de mayo de 2019, los convenios en los que el Ayuntamiento de València sea parte serán aprobados con carácter general por la Junta de Gobierno Local en virtud de las competencias que le atribuye el artículo 127 de la Ley 7/1985, de 2 de abril, Reguladora de las Bases de Régimen Local (LRBRL), excepto que en atención a su contenido y/o normativa específica de aplicación resulte atribuible la competencia al Pleno o hayan sido objeto de una delegación expresa.

De conformidad con los anteriores hechos y fundamentos de Derecho, se acuerda:

Único. Aprobar el texto del convenio de colaboración entre la Generalitat Valenciana través de la Conselleria de Participación, Transparencia, Cooperación y Calidad Democrática y el Ayuntamiento de València, relativo a la incorporación al Registro de Grupos de Interés (REGIA) de la Generalitat subsanadas las erratas detectadas."

Signat electrònicament per:

Antefirma	Nom	Data	Emissor cert	Núm. sèrie cert
SECRETARI GENERAL DE L'ADMINISTRACIÓ MUNICIPAL	FRANCISCO JAVIER VILA BIOSCA	20/02/2023	ACCVCA-120	15265885243444382578 9373589409460597569

Id. Document: Qz5W vJBk 1m0j 7W7d Xv99 3XVV eKs=
CÒPIA INFORMATIVA (NO VERIFICABLE EN SEU ELECTRÒNICA)

AJUNTAMENT DE VALÈNCIA

GENERALITAT VALENCIANA
Conselleria de Participació, Transparència, Cooperació i Qualitat Democràtica

CONVENI DE COL·LABORACIÓ ENTRE LA GENERALITAT VALENCIANA, A TRAVÉS DE LA CONSELLERIA DE PARTICIPACIÓ, TRANSPARÈNCIA, COOPERACIÓ I QUALITAT DEMOCRÀTICA I L'AJUNTAMENT DE VALÈNCIA, RELATIU A LA INCORPORACIÓ AL REGISTRE DE GRUPS D'INTERÉS DE LA GENERALITAT

ES REUNIXEN

D'una part, la Generalitat, representada per la Consellera de Participació, Transparència, Cooperació i Qualitat Democràtica, la Sra. Rosa Pérez Garijo, nomenada per Decret 6/2019, de 17 de juny, del president de la Generalitat (DOGV núm. 8572 de 17.06.2019), en virtut de l'autorització conferida per a la signatura d'este conveni per acord del Consell de XX de XX de XX.

I d'una altra part, la Sra. ELISA VALÍA COTANDA, tinenta d'alcalde de l'Àrea de Participació, Drets i Innovació de la Democràcia de l'Ajuntament de València per la Resolució d'Alcaldia, núm. 128, de 17 de juliol de 2019, pel qual es va establir l'estructura del govern municipal, autoritzada per l'acord de Junta de Govern Local de data 13 de gener de 2023 i assistida en este acte pel secretari general i del Ple Hilario Llavador Cisternes.

Les parts, en la representació que ostenten i amb les facultats que els seus respectius càrrecs els conferixen, es reconeixen capacitat legal suficient per a l'atorgament d'este conveni, i a este efecte,

Signat electrònicament per:

Antefirma	Nom	Data	Emissor cert	Núm. sèrie cert
SECRETARI GENERAL DE L'ADMINISTRACIÓ MUNICIPAL	FRANCISCO JAVIER VILA BIOSCA	20/02/2023	ACCVCA-120	15265885243444382578 937358940946059756 9

Id. Document: Qz5W vJBk 1m0j 7W7d Xv99 3XVV eKs=
CÒPIA INFORMATIVA (NO VERIFICABLE EN SEU ELECTRÒNICA)

EXPOSEN

1. Que l'Estatut d'Autonomia de la Comunitat Valenciana reconeix en l'article 9 el dret a participar, de manera individual o col·lectiva, en la vida política, econòmica, cultural i social de la Comunitat Valenciana. Així mateix, establix que la Generalitat promourà la participació dels agents socials i del conjunt de la societat civil en els assumptes públics.

Que l'article 1 de la Llei 7/1985, reguladora de bases de règim local determina de manera clara que els municipis són vies immediates de participació ciutadana, previsió desenvolupada en el Reglament de Transparència i Participació Ciutadana de l'Ajuntament de València (BOP 26/10/2012, modificació BOP 1/12/2015), que garantix l'establiment de les vies de comunicació, informació i participació dels ciutadans i ciutadanes i associacions en la gestió municipal, així com l'article 137.1 Llei 8/2010, de règim local de la Comunitat Valenciana.

A més, la DA Segona del Reglament de Govern Obert: Transparència (BOP 8 de juliol de 2020) insta la promoció de l'adopció d'una normativa que regule la transparència de l'activitat dels lobbies en l'àmbit de l'Ajuntament de València i creació si escau d'un registre, tenint en compte la regulació autonòmica sobre la matèria que afecte les entitats locals.

2. Que, en el marc de la legislació autonòmica, la Llei 25/2018, de la Generalitat, de 10 de desembre, reguladora de l'activitat dels grups d'interés de la Comunitat Valenciana (d'ara en avant, Llei 25/2018) té com a objectiu afavorir la transparència en l'activitat d'influència realitzada pels grups d'interés, d'acord amb els principis de legalitat, publicitat, transparència, rendició de comptes i responsabilitat en la gestió pública i la representació política.

Que la citada Llei 25/2018 crea el Registre de Grups d'Interés de la Generalitat, per a facilitar la identificació pública i el control de l'activitat d'influència desenvolupada pels grups d'interés en els àmbits de l'administració de la Generalitat, el seu sector públic instrumental i les Corts. L'article 5 de la llei el definix com un registre electrònic, de naturalesa administrativa, públic, independent, obert i gratuït. Les seues dades estaran disponibles i accessibles a través dels portals de transparència.

3. Que el Decret 172/2021, de 15 d'octubre, del Consell, pel qual es desplega la Llei 25/2018, dedica el capítol II a la regulació del Registre de grups d'interés de la Generalitat i, en la seua disposició addicional primera, establix que: amb la finalitat de facilitar les seues funcions o la incorporació o l'accés al Registre de Grups d'Interés de la Generalitat, l'òrgan responsable d'este impulsarà la subscripció de convenis i altres mecanismes de col·laboració amb altres administracions públiques, institucions o qualsevol altre tipus d'entitat.

Que, d'acord amb el que es preveu en l'article 47.1.a) de la Llei 40/2015, d'1 de octubre, de règim jurídic del sector públic, els convenis interadministratius podran incloure la utilització de mitjans, servicis i recursos d'una altra administració pública per a l'exercici de competències

Signat electrònicament per:

Antefirma	Nom	Data	Emissor cert	Núm. sèrie cert
SECRETARI GENERAL DE L'ADMINISTRACIÓ MUNICIPAL	FRANCISCO JAVIER VILA BIOSCA	20/02/2023	ACCVCA-120	15265885243444382578 9373589409460597569

Id. Document: Qz5W vJBk 1m0j 7W7d Xv99 3XVV eKs=
CÒPIA INFORMATIVA (NO VERIFICABLE EN SEU ELECTRÒNICA)

pròpies o delegades. L'article 57.1 de la Llei 7/1985 reguladora de les bases del Règim Local determina que la cooperació econòmica, tècnica i administrativa entre l'Administració local i la de la Comunitat Autònoma en assumptes d'interés comú es desenvoluparà, amb caràcter voluntari, mitjançant convenis administratius, entre altres instruments. La Llei 8/2010, de règim local de la Comunitat Valenciana, establix sobre este tema en l'article 111.1 que: les entitats locals de la Comunitat Valenciana podran cooperar entre si o amb l'administració de l'Estat o de la comunitat autònoma a través de convenis o acords que tinguen com a finalitat l'execució en comú d'obres, la prestació de servicis comuns o la utilització conjunta de béns o instal·lacions.

4. Que l'article 13 del Decret 5/2019, de 16 de juny, del president de la Generalitat, pel qual es determinen el número i la denominació de les conselleries, i les seues atribucions (DOGV núm. 8572 de 17.06.2019), assigna a la Conselleria de Participació, Transparència, Cooperació i Qualitat Democràtica les competències en matèria de participació ciutadana, transparència, responsabilitat social, foment de l'autogovern i cooperació al desenvolupament. Estes competències es concreten en el Decret 105/2019, de 5 de juliol, del Consell, pel qual establix l'estructura orgànica bàsica de la Presidència i de les conselleries de la Generalitat (DOGV núm. 8590 de 12.07.2019) que, en el seu article 158.1.a, atribuïx a la Secretaria Autonòmica de Participació i Transparència l'exercici de les funcions que puguen correspondre en relació amb la Llei 25/2018.

Per la seua part, l'article 7 del Decret 179/2020, de 30 d'octubre, del Consell, d'aprovació del Reglament orgànic i funcional de la Conselleria de Participació, Transparència, Cooperació i Qualitat Democràtica (DOGV núm. 8961 de 26.11.2020), atorga a la Secretaria Autonòmica de Participació i Transparència, entre altres, les competències que puguen correspondre en relació amb la citada Llei 25/2018.

5. Que, mitjançant la Resolució d'11 de febrer de 2022 (DOGV núm. 9280 de 17.02.2022), de la Conselleria de Participació, Transparència, Cooperació i Qualitat Democràtica, es declara disponible l'aplicació informàtica que dona suport al Registre de grups d'interés de la Generalitat. A partir d'esta data hi ha una plataforma electrònica que reunix les característiques per a incorporar a altres institucions públiques interessades a registrar l'activitat d'influència dels seus grups d'interés.

6. Que l'article 157.3 de la Llei 40/2015, d'1 d'octubre, assenyala que les administracions públiques, amb caràcter previ a l'adquisició, desenvolupament o al manteniment al llarg de tot el cicle de vida d'una aplicació, hauran de consultar si hi ha solucions disponibles per a la seua reutilització, que puguen satisfer totalment o parcialment les necessitats que es pretenen cobrir. En este mateix sentit, el Reial decret 4/2010, de 8 de gener, pel qual es regula l'Esquema Nacional d'Interoperabilitat en l'àmbit de l'Administració electrònica, amb la finalitat de minorar al màxim els costos derivats de la implantació i desenvolupament de les solucions tecnològiques i de garantir en tot cas el dret dels ciutadans a accedir electrònicament als servicis públics, imposa a les Administracions en el seu article 17, el deure de tindre en compte les solucions disponibles que puguen satisfer totalment o parcialment les necessitats de nous sistemes o servicis o la millora i actualització dels ja implantats.

Signat electrònicament per:

Antefirma	Nom	Data	Emissor cert	Núm. sèrie cert
SECRETARI GENERAL DE L'ADMINISTRACIÓ MUNICIPAL	FRANCISCO JAVIER VILA BIOSCA	20/02/2023	ACCVCA-120	15265885243444382578 9373589409460597569

Id. Document: Qz5W vJBk 1m0j 7W7d Xv99 3XVV eKs=
CÒPIA INFORMATIVA (NO VERIFICABLE EN SEU ELECTRÒNICA)

7. Que la Conselleria de Participació, Transparència, Cooperació i Qualitat Democràtica, té interés a impulsar la col·laboració amb l'Ajuntament de València, a fi de possibilitar-ne la incorporació al Registre de grups d'interés de la Generalitat.

D'acord amb la disposició addicional primera del Decret 172/2021, de 15 d'octubre, és necessari instrumentar l'esmentada col·laboració mitjançant un conveni.

8. Que les dos entitats manifesten interés comú i la voluntat de potenciar este conveni desenvolupant la col·laboració establida.

Per l'anteriorment expressat, les parts signants formalitzen este conveni de col·laboració, d'acord amb les següents

CLÀUSULES

PRIMERA. OBJECTE

Este conveni té com a objectiu regular la col·laboració entre la Generalitat Valenciana i l'Ajuntament de València en relació amb el control de l'activitat d'influència realitzada pels grups d'interés en els seus respectius àmbits.

Esta col·laboració suposa, per a la Generalitat, la posada a disposició de l'Ajuntament de mitjans d'interconnexió que permeten la inscripció en el Registre de grups d'interés de la Generalitat de les activitats d'influència que es realitzen a l'entorn de l'Ajuntament de València.

Per a l'Ajuntament, suposa el ple reconeixement que els grups d'interés inscrits en el Registre de grups d'interés de la Generalitat complixen el requisit d'inscripció prèvia a la realització d'activitat d'influència en l'àmbit de l'Ajuntament de València, en els casos en els quals la normativa aplicable així ho exigisca.

A més, suposa que les dos institucions adaptaran els seus sistemes informàtics de manera que permeten l'intercanvi de dades, en la forma en què mútuament s'establisca, cadascú amb els seus propis recursos, per a contribuir a la racionalització de l'ús de les tecnologies de la informació i las comunicacions en les administracions, adaptant els seus sistemes d'informació als requisits mínims exigits per la Direcció General de Tecnologies de la Informació i la Comunicació de la Generalitat (DGTIC) per a l'ús de la citada plataforma, que figuren en la guia de l'usuari proporcionat per la Conselleria de Participació, Transparència, Cooperació i Qualitat Democràtica.

Signat electrònicament per:

Antefirma	Nom	Data	Emissor cert	Núm. sèrie cert
SECRETARI GENERAL DE L'ADMINISTRACIÓ MUNICIPAL	FRANCISCO JAVIER VILA BIOSCA	20/02/2023	ACCVCA-120	15265885243444382578 937358940946059756 9

Id. Document: Qz5W vJBk 1m0j 7W7d Xv99 3XVV eKs=
CÒPIA INFORMATIVA (NO VERIFICABLE EN SEU ELECTRÒNICA)

SEGONA. OBLIGACIONS DE LES PARTS

1. La Generalitat es compromet a:

- Mantindre en funcionament el Registre de grups d'interés, en els termes previstos per la resolució que declara la seua disponibilitat.

- Incorporar en el portal de transparència, informació dirigida a la ciutadania clara i precisa sobre la utilització d'este Registre.

2. L'Ajuntament es compromet a:

- Incorporar en la seua pàgina web informació dirigida a la ciutadania clara, precisa i consensuada amb la Generalitat, sobre la utilització del Registre de grups d'interés, a l'empara d'este conveni.

- Realitzar accions formatives, de divulgació i sensibilització, sobre la utilització d'este Registre.

- Complir l'obligació de registrar les activitats de influència realitzades pels grups d'interés en l'àmbit de l'administració municipal i del seu sector públic institucional, en els casos i termes que establisca la seua normativa reguladora.

Les dos parts garantiran recíprocament el respecte a la independència, confidencialitat i a la protecció de dades.

TERCERA. ADAPTACIÓ DE L'APLICACIÓ PER A LA SEUA IMPLANTACIÓ

1. La DGTIC realitzarà les labors d'adaptació en el sistema informàtic que gestiona el Registre de grups d'interés de la Generalitat, de manera que es facilite la interconnexió de les dades necessària per a l'execució material d'este conveni. A este efecte, s'habilitarà un WS (Web-Service) que permeta comunicar-se amb l'aplicació Règia per a registrar/modificar i consultar activitats d'influència a través de la plataforma d'Interoperabilitat PAI. Estes activitats estaran també disponibles per a la seua consulta des de gvaOberta.

Així mateix, podran establir-se de mutu acord altres mecanismes que faciliten la inscripció en el Registre de grups d'interés de la Generalitat de les activitats d'influència realitzades en l'àmbit de l'ajuntament de València.

2. Les labors d'adaptació inicial, tècnica i funcional, per part de la DGTIC, definides en el paràgraf anterior, hauran de quedar concloses en el termini màxim de 2 mesos comptadors a partir de la signatura d'este conveni.

Signat electrònicament per:

Antefirma	Nom	Data	Emissor cert	Núm. sèrie cert
SECRETARI GENERAL DE L'ADMINISTRACIÓ MUNICIPAL	FRANCISCO JAVIER VILA BIOSCA	20/02/2023	ACCVCA-120	15265885243444382578 937358940946059756 9

Id. Document: Qz5W vJBk 1m0j 7W7d Xv99 3XVV eKs=
CÒPIA INFORMATIVA (NO VERIFICABLE EN SEU ELECTRÒNICA)

3. Esta adaptació inicial no implicarà modificació de l'aplicació de caràcter essencial, sinó que es vincularà a millores d'interés general.

QUARTA. DESPESES

L'aplicació i execució d'este conveni, inclosos a este efecte tots els actes jurídics que pogueren dictar-se en la seua execució i desenvolupament, no podrà suposar obligacions econòmiques per a la Generalitat i, en tot cas, haurà de ser atesa amb els seus mitjans personals i materials.

CINQUENA. VIGÈNCIA

Este conveni entrarà en vigor l'endemà de la seua signatura, i tindrà una vigència de quatre anys, prorrogables per acord de les parts abans de la finalització d'este termini per un període igual de quatre anys.

SISENA. CONFIDENCIALITAT

La confidencialitat es regularà, de mutu acord entre l'Ajuntament i la Conselleria de Participació, Transparència, Cooperació i Responsabilitat Social, en el marc de la normativa vigent.

D'acord amb l'article 12 del Decret 105/2017, de 28 de juliol, del Consell, de desenvolupament de la Llei 2/2015, de 2 d'abril, de la Generalitat, en matèria de transparència i de regulació del Consell de Transparència, Accés a la Informació Pública i Bon Govern, es donarà publicitat al text íntegre dels convenis subscrits, així com de les seues modificacions i addendes, excepte quan no siga possible publicar-los en la seua integritat per raons de confidencialitat, establides en la normativa en matèria de convenis o en la seua normativa específica.

SETENA. CAUSES D'EXTINCIÓ

Són causes d'extinció del conveni les següents:

- Finalització del termini de vigència del conveni.
- El mutu acord de les parts, manifestat per escrit.
- L'incompliment d'alguna de les parts de qualsevol de les obligacions contretes i/o clàusules establides en ell. Així com l'incompliment de la normativa vigent en la matèria, la qual cosa facultarà l'altra per a la resolució unilateral d'este, prèvia audiència a l'altra part en els termes previstos en el penúltim paràgraf d'esta clàusula.
- Les generals establides per la legislació vigent.

Signat electrònicament per:

Antefirma	Nom	Data	Emissor cert	Núm. sèrie cert
SECRETARI GENERAL DE L'ADMINISTRACIÓ MUNICIPAL	FRANCISCO JAVIER VILA BIOSCA	20/02/2023	ACCVCA-120	15265885243444382578 937358940946059756 9

Id. Document: Qz5W vJBk 1m0j 7W7d Xv99 3XVV eKs=
CÒPIA INFORMATIVA (NO VERIFICABLE EN SEU ELECTRÒNICA)

Si en qualsevol moment, durant la vigència d'este conveni, a conseqüència del seguiment realitzat, es comprova l'existència d'alguna de les causes d'extinció abans expressades, podrà instar-se la resolució del conveni. La part que haja detectat l'existència d'una causa d'extinció el comunicarà a l'altra, i li concedirà un termini de deu dies per a la presentació d'al·legacions, de conformitat amb el que establix la legislació reguladora del procediment administratiu comú i altra normativa que puga resultar aplicable. Això sense perjudici que qualsevol de les parts puga notificar a la part incomplidora un requeriment perquè complisca en un determinat termini les obligacions o compromisos que es consideren incomplits. Este requeriment serà comunicat al responsable del mecanisme de seguiment, vigilància i control de l'execució del conveni. Si transcorregut el termini indicat en el requeriment persistira l'incompliment, la part que el va dirigir notificarà a l'altra part signant la concurrència de la causa de resolució i s'entendrà resolt el conveni.

En cada cas concret, en funció de la causa específica d'extinció i a la vista de la situació de les actuacions en curs d'execució, les parts establiran la forma de finalització d'estes actuacions.

HUITENA. SEGUIMENT, VIGILÀNCIA I CONTROL

Per a dur a terme el seguiment, la vigilància i el control de l'execució del conveni i dels compromisos adquirits per les parts, es crearà una comissió mixta a la qual li correspondrà també resoldre els problemes d'interpretació i compliment del conveni que puguen plantejar-se. Esta comissió mixta estarà integrada pels següents membres:

En representació de l'Ajuntament de València: la persona titular de la regidoria competent en matèria de Transparència i Bon Govern i la responsable del servici competent en estes matèries, o les persones en qui deleguen.

En representació de la Generalitat Valenciana, la persona titular de l'òrgan responsable del Registre de grups d'interés de la Generalitat i la persona responsable del servici competent en matèria de grups d'interés, o les persones en qui deleguen.

La comissió mixta remetrà còpia de les actes, acords i informes que emeta en el desenvolupament i execució de les seues funcions al servici competent en matèria de Transparència de l'Ajuntament de València i al servici competent en matèria de grups d'interés de la Generalitat.

NOVENA. RÈGIM JURÍDIC DEL CONVENI

Este conveni té caràcter administratiu i es regirà pel que establix les clàusules del mateix o en defecte d'això, pel que establix la normativa general. La normativa aplicable al funcionament del Registre de grups d'interés és la que establix la Llei 25/2018, i el Decret 172/2021, de 15 d'octubre, que la desplega. Tot això en relació amb el que disposa el Decret 176/2014, de 10 d'octubre, del Consell, pel qual regula els convenis que subscriga la Generalitat i el seu registre.

Signat electrònicament per:

Antefirma	Nom	Data	Emissor cert	Núm. sèrie cert
SECRETARI GENERAL DE L'ADMINISTRACIÓ MUNICIPAL	FRANCISCO JAVIER VILA BIOSCA	20/02/2023	ACCVCA-120	15265885243444382578 937358940946059756 9

Id. Document: Qz5W vJBk 1m0j 7W7d Xv99 3XVV eKs=
CÒPIA INFORMATIVA (NO VERIFICABLE EN SEU ELECTRÒNICA)

La resolució de les controvèrsies que pogueren plantejar-se sobre la interpretació i execució d'este conveni hauran de solucionar-se de mutu acord entre les parts. Si no poguera aconseguir-se este acord, les possibles controvèrsies hauran de ser resoltes, de conformitat amb el que disposa en la LRJCA.

DESENA. CLÀUSULA DE TRANSPARÈNCIA

Este conveni de col·laboració serà objecte de publicació tant en el Portal de Transparència de la Generalitat (gvaOberta) com en el portal de transparència de l'Ajuntament de València. Tot això d'acord amb l'article 9.1.c. de la Llei 2/2015, de 2 d'abril, de Participació Ciutadana de la Comunitat Valenciana, i amb l'article 12 del Decret 105/2017, de 28 de juliol, del Consell, de desplegament de la Llei 2/2015, de 2 d'abril, de la Generalitat, en matèria de transparència i de regulació del Consell de Transparència.

Sense perjudici de les obligacions en matèria de publicitat activa i dret d'accés a la informació pública, previstes en la Llei 19/2013, de 9 de desembre, de transparència, accés a la informació pública i bon govern, i en la Llei 2/2015, de 2 d'abril, les parts es comprometen a respectar la confidencialitat de la informació que se subministren en l'execució d'este conveni.

ONZENA. CLÀUSULA DE PROTECCIÓ DE DADES DE CARÀCTER PERSONAL

Les parts s'obliguen a complir les previsions del Reglament (UE) 2016/679 del Parlament Europeu i del Consell de 27 d'abril de 2016, relatiu a la protecció de les persones físiques quant al tractament de dades personals i a la lliure circulació d'estes dades i pel qual es deroga la Directiva 95/46/CE i les específiques de la Llei orgànica 3/2018, de 5 de desembre, de protecció de dades personals i garantia dels drets digitals, quant a les dades personals que, a conseqüència de l'execució d'este conveni, siguen tractades per cadascuna de les parts o siguen comunicades entre estes.

Informació sobre el tractament de dades de caràcter personal dels responsables designats per a fer el seguiment del conveni i les persones signants d'este:

- Nom dels tractaments per la Generalitat: Tractament "Convenis" i tractament "Registre de grups d'interés de la Comunitat Valenciana".

- Identitat de la persona responsable del tractament:

  - D'una banda, la Conselleria de Participació, Transparència, Cooperació i Qualitat Democràtica, respecte de les dades dels grups d'interés.

  - D'altra banda, l'Ajuntament de València, respecte de les dades contingudes en les activitats d'influència desenvolupades davant d'este.

Signat electrònicament per:

Antefirma	Nom	Data	Emissor cert	Núm. sèrie cert
SECRETARI GENERAL DE L'ADMINISTRACIÓ MUNICIPAL	FRANCISCO JAVIER VILA BIOSCA	20/02/2023	ACCVCA-120	15265885243444382578 937358940946059756 9

Id. Document: Qz5W vJBk 1m0j 7W7d Xv99 3XVV eKs=
CÒPIA INFORMATIVA (NO VERIFICABLE EN SEU ELECTRÒNICA)

Respecte a l'aplicació informàtica denominada RÈGIA —el titular de la qual és la Conselleria de Participació, Transparència, Cooperació i Qualitat Democràtica, que permet el funcionament del Registre de Grups d'Interés de la Generalitat— la Direcció General de Tecnologies de la Informació i les Comunicacions (DGTIC) exercix les funcions d'encarregada del tractament, de conformitat amb el que establix el Decret 80/2020, de 24 de juliol, del Consell.

- Finalitat del tractament:

  - Tractament convenis: Gestió de convenis pels quals es gestionen ajudes, col·laboracions i acords de cooperació.

  - Tractament Registre de grups d'interés de la Comunitat Valenciana: Registre i publicació dels grups d'interés de la Comunitat Valenciana i de les activitats d'influència que desenvolupen, com a mitjà per a la seua identificació pública, transparència i control.

- Persones destinatàries:

  - Tractament convenis: El conveni, amb indicació del nom i cognoms de les persones signants pot ser objecte de publicació en el portal de transparència, en virtut del que disposa la Llei 1/2022, de 13 d'abril, de la Generalitat, de Transparència i Bon Govern de la Comunitat Valenciana.

  - Tractament Registre de grups d'interés de la Comunitat Valenciana: Les activitats d'influència, amb indicació del nom, cognoms i càrrec dels responsables públics pot ser objecte de publicació en el portal de transparència, en virtut del que disposa la Llei 25/2018, 8, de 10 de desembre, reguladora de l'activitat dels grups d'interés de la Comunitat Valenciana.

- Criteris de conservació:

  - Tractament convenis: Les dades personals es mantindran durant la vigència del conveni. No obstant això, seran objecte de conservació posterior en aplicació de la legislació espanyola sobre patrimoni històric i documental.

  - Tractament Registre de grups d'interés de la Comunitat Valenciana: Les dades personals es mantindran durant els terminis previstos en l'article 10 del Decret 172/2021, de 15 d'octubre, del Consell, de desplegament de la Llei 25/2018, de 10 de desembre, reguladora de l'activitat dels grups d'interés de la Comunitat Valenciana.

- Categories de dades: Nom i cognoms, DNI/NIF/document identificatiu, adreça (postal i electrònica), signatura o altres dades relacionades amb els documents presentats.

- Exercici de drets: Pot exercitar el dret d'accés, rectificació, supressió, limitació, oposició i portabilitat de les seues dades de caràcter personal de manera presencial o telemàtica

Signat electrònicament per:

Antefirma	Nom	Data	Emissor cert	Núm. sèrie cert
SECRETARI GENERAL DE L'ADMINISTRACIÓ MUNICIPAL	FRANCISCO JAVIER VILA BIOSCA	20/02/2023	ACCVCA-120	15265885243444382578 9373589409460597569

Id. Document: Qz5W vJBk 1m0j 7W7d Xv99 3XVV eKs=
CÒPIA INFORMATIVA (NO VERIFICABLE EN SEU ELECTRÒNICA)

de conformitat amb el que es preveu en els registres d'activitats de cadascuna de les entitats responsables.

- Més informació / Registre d'activitats del tractament:

  - Conselleria de Participació, Transparència, Cooperació i Qualitat Democràtica:

    http://participacio.gva.es/es/registre-de-tractament-de-dades

  - Ajuntament de València:

    https://www.valencia.es/documents/20142/9510448/20230130-RAT-CAS.pdf/67788520-ec3d-f7b7-c961-804bfb17ad23?t=1675076979509

    https://www.valencia.es/documents/20142/9510448/20230130-RAT-VAL.pdf/49b85b7e-bab7-af35-e80d-6d54558c71f0?t=1675077176213

- Reclamacions: sense perjudici de qualsevol altre recurs administratiu o acció judicial, tota persona interessada tindrà dret a presentar una reclamació davant l'Agència Espanyola de Protecció de Dades (AEPD www.agpd.es), si considera que el tractament de dades personals que el concernixen infringix la normativa en matèria de protecció de dades. Sense perjudici d'això, es podran posar en contacte amb el delegat de protecció de dades respectiu, si és el cas.

Signat electrònicament per:

Antefirma	Nom	Data	Emissor cert	Núm. sèrie cert
SECRETARI GENERAL DE L'ADMINISTRACIÓ MUNICIPAL	FRANCISCO JAVIER VILA BIOSCA	20/02/2023	ACCVCA-120	15265885243444382578 9373589409460597569

Id. Document: Qz5W vJBk 1m0j 7W7d Xv99 3XVV eKs=
CÒPIA INFORMATIVA (NO VERIFICABLE EN SEU ELECTRÒNICA)

AJUNTAMENT
DE VALÈNCIA

GENERALITAT
VALENCIANA

Atés que les parts estan d'acord amb el contingut d'este document, i per deixar-ne constància i en prova de conformitat, se signa per triplicat en el lloc i data davall indicats.

Per l'Ajuntament de València

Sra. Elisa Valía Cotanda
Tinenta d'Alcalde de l'Àrea de Participació, Drets i Innovació de la Democràcia

Per la Generalitat

Sra. Rosa Pérez Garijo
Consellera de Participació, Transparència, Cooperació i Qualitat Democràtica

Sr. Hilario Llavador Cisternes
Secretari general i del Ple de l'Ajuntament de València

València, __ de _____ de 202_

Signat electrònicament per:

Antefirma	Nom	Data	Emissor cert	Núm. sèrie cert
SECRETARI GENERAL DE L'ADMINISTRACIÓ MUNICIPAL	FRANCISCO JAVIER VILA BIOSCA	20/02/2023	ACCVCA-120	15265885243444382578 9373589409460597569

Id. Document: Qz5W vJBk 1m0j 7W7d Xv99 3XVV eKs=
CÒPIA INFORMATIVA (NO VERIFICABLE EN SEU ELECTRÒNICA)

59	RESULTAT: APROVAT
EXPEDIENT: E-02301-2023-000002-00	PROPOSTA NÚM.: 1
ASSUMPTE: SERVICI DE GESTIÓ ECONÒMICA ADMINISTRATIVA. Proposa aprovar la convocatòria del Concurs Cientificotècnic 2023 de la Junta Municipal de Russafa.	

"ANTECEDENTES DE HECHO

PRIMERO. El objeto de la presente convocatoria del 'Concurso científico-técnico' organizado por la Junta Municipal de Russafa es el de estimular a los investigadores y a las investigadoras para que continúen adelante con su tarea y concienciar la ciudadanía valenciana de la importancia de la investigación, no solo para fomentar vocaciones en el área de las ciencias, sino como competencia fundamental para toda la sociedad.

SEGUNDO. Según consta en la memoria justificativa firmada por el animador cultural de dicha Junta, de fecha 9 de enero de 2023 e incluida en el expediente, esta actividad forma parte de la programación de la Junta Municipal para 2023, y fue aprobada en Consejo de Distrito de fecha 13 de diciembre de 2022.

Los premios se crean como un instrumento de fomento de la cultura y agradecimiento al esfuerzo de aquellas entidades o personas que contribuyen, en el ámbito de la Junta Municipal de Distrito, a su engrandecimiento y a la promoción de la identidad municipal.

Se establece un único premio con dotación económica de 350 €. El jurado podrá optar por otorgar el premio o declarar desierto el certamen. Los premios estarán sujetos a la normativa fiscal vigente en el momento de su entrega.

Una vez resuelto por el jurado el concurso y extendida el correspondiente Acta, se elevará la misma a la Presidencia de la Junta para la continuación del expediente en fases D y O, procediendo a realizar la deducción por IRPF correspondiente.

TERCERO. Mediante moción de la presidenta de la Junta Municipal de Ruzafa, de fecha 09 de enero de 2023, se ha instado el inicio de los trámites oportunos en orden de aprobar la convocatoria del 'Concurso científico-técnico' de la Junta Municipal de Russafa así como autorizar el gasto por importe de 350,00 €, con cargo a la aplicación presupuestaria 2023 JU1300000 92400 48100 del vigente Presupuesto conceptuada como ‘Transferencias, premios, becas, pens., estud. Investigación’.

CUARTO. A tal efecto, el Servicio de Descentralización se encuentra dotado, entre otras, de una aplicación presupuestaria denominada ‘Transferencias, premios, becas, pens., estud. Investigación’ JU1300000 92400 48100 del vigente Presupuesto municipal, en la que existe disponible crédito presupuestario.

QUINTO. Se formula expediente contable GASTOS/2023/0000003665 por importe de 350,00 €, con cargo a la mencionada aplicación presupuestaria 2023 JU130 92400 48100.

SEXTO. Con la finalidad de regular el presente concurso, se han elaborado por el Servicio de Descentralización propuesta de las bases que van a regir el mismo, incluido el Anexo I del

Signat electrònicament per:

Antefirma	Nom	Data	Emissor cert	Núm. sèrie cert
SECRETARI GENERAL DE L'ADMINISTRACIÓ MUNICIPAL	FRANCISCO JAVIER VILA BIOSCA	20/02/2023	ACCVCA-120	15265885243444382578 937358940946059756 9

Id. Document: Qz5W vJBk 1m0j 7W7d Xv99 3XVV eKs=
CÒPIA INFORMATIVA (NO VERIFICABLE EN SEU ELECTRÒNICA)

presente acuerdo, obrante en el expediente y transcrito en la parte dispositiva del presente acuerdo.

FUNDAMENTOS DE DERECHO

I. La presente convocatoria, se regirá de acuerdo con lo previsto en la Disposición Adicional Segunda de la Ordenanza General de Subvenciones del Ayuntamiento de València y sus Organismos Públicos, aprobada por acuerdo de 28 de julio de 2016, BOP de 2 de noviembre de 2016, así como por aquello que se disponga en dicha Ordenanza, en la Ley 38/2003, de 17de noviembre, General de Subvenciones, y su Reglamento, aprobado por Real Decreto 887/2006, de 21 de julio, excepto en aquellos aspectos que por la especial naturaleza de estas subvenciones no le resulte aplicable y, así mismo, por las bases de ejecución del vigente Presupuesto municipal.

De conformidad con lo que establece el artículo 18.4.d) de la Ordenanza General de Subvenciones citada, la convocatoria se efectúa en régimen de concurrencia competitiva.

II. El órgano competente para aprobar la convocatoria es la Alcaldía y, por delegación, la Junta de Gobierno Local, en virtud de lo dispuesto en la Resolución de Alcaldía n.º 9, de fecha 20 de junio de 2019, sobre delegación de facultades resolutorias de la Alcaldía en la Junta de Gobierno Local.

De conformidad con los anteriores hechos y fundamentos de Derecho, se acuerda:

Primero. Aprobar la convocatoria y las bases del concurso, incluido el Anexo I, del Concurso Científico Técnico 2023 de la Junta Municipal de Ruzafa, según anexo adjunto.

Segundo. Aprobar y autorizar un gasto por importe total de 350,00 € con cargo a la aplicación presupuestaria 2023 JU1300000 92400 48100 denominada ‘Transferencias, premios, becas, pens., estud. Investigación’ del vigente Presupuesto municipal, en la que existe crédito disponible suficiente según expediente contable GASTOS/2023/0000003665 documento contable 2000001403."

Signat electrònicament per:

Antefirma	Nom	Data	Emissor cert	Núm. sèrie cert
SECRETARI GENERAL DE L'ADMINISTRACIÓ MUNICIPAL	FRANCISCO JAVIER VILA BIOSCA	20/02/2023	ACCVCA-120	15265885243444382578 9373589409460597569

Id. Document: Qz5W vJBk 1m0j 7W7d Xv99 3XVV eKs=
CÒPIA INFORMATIVA (NO VERIFICABLE EN SEU ELECTRÒNICA)

AJUNTAMENT DE VALÈNCIA
JUNTA MUNICIPAL DE RUSSAFA

CONVOCATORIA DEL CONCURSO CIENTÍFICO-TÉCNICO

PARA JÓVENES INVESTIGADORES E INVESTIGADORAS

JUNTA MUNICIPAL DE RUZAFA 2023

1. Régimen jurídico.

La presente convocatoria se rige de acuerdo con lo previsto en la disposición adicional segunda de la Ordenanza General de Subvenciones del Ayuntamiento de Valencia y sus Organismos Públicos, aprobada por acuerdo de 28 de julio de 2016, BOP de 2 de noviembre de 2016. Así como por lo dispuesto en dicha Ordenanza, en la Ley 38/2003, de 17 de noviembre, General de Subvenciones, y su Reglamento, aprobado por Real Decreto 887/2006, de 21 de julio, salvo en aquellos aspectos que por la especial naturaleza de estas subvenciones no resulte aplicable. De conformidad con lo que establece el artículo 18.4 d de la OGS la convocatoria se efectúa en régimen de concurrencia competitiva.

2. Objeto.

El objetivo del premio es estimular a los investigadores y a las investigadoras para que continúen adelante con su tarea y concienciar la ciudadanía valenciana de la importancia de la investigación, no solo para fomentar vocaciones en el área de las ciencias, sino como competencia fundamental para toda la sociedad.

3. Participantes.

Podrán participar los investigadores e investigadoras residentes en la ciudad de Valencia, mayores de 18 años y que no hayan cumplido 35 años. La participación podrá ser individual o en grupos de trabajo, con un máximo de hasta tres investigadores/as sin que ninguno de ellos/as supere la edad mencionada anteriormente. No podrán participar en las respectivas convocatorias las personas físicas que, cumpliendo los requisitos específicos de participación establecidos en cada una de ellas, estén incursas en alguna de las causas de prohibición para obtener la condición de beneficiarios que establece el artículo 13 de la LGS. A tal efecto, las personas participantes, tienen la obligación de presentar una declaración responsable de no encontrarse incurso/a en ninguna de las prohibiciones previstas en el citado artículo, así como estar al corriente en el cumplimiento de las obligaciones tributarias con la Hacienda Estatal y con el Ayuntamiento de Valencia y, frente a la Seguridad Social, así como de las obligaciones de reintegro de subvenciones.

4. Incompatibilidades.

No podrá presentarse ningún trabajo que haya recibido un premio o reconocimiento en convocatorias anteriores.

Signat electrònicament per:

Antefirma	Nom	Data	Emissor cert	Núm. sèrie cert
SECRETARI GENERAL DE L'ADMINISTRACIÓ MUNICIPAL	FRANCISCO JAVIER VILA BIOSCA	20/02/2023	ACCVCA-120	15265885243444382578 9373589409460597569

Id. Document: Qz5W vJBk 1m0j 7W7d Xv99 3XVV eKs=
CÒPIA INFORMATIVA (NO VERIFICABLE EN SEU ELECTRÒNICA)

5. Formato.

Las personas que desean participar tendrán que presentar la documentación siguiente:

• El formulario de inscripción.

• Datos personales de la persona o personas que lo solicitan (incluyendo necesariamente e-mail y teléfono de contacto).

• Título del trabajo.

• Una descripción resumida del trabajo y que contenga los apartados siguientes:

a. Breve resumen de la investigación realizada (máximo 500 palabras).
b. Objetivos de la investigación (máximo 1.000 palabras).
c. Resultados obtenidos (máximo 1.000 palabras).
d. Discusión y contextualización del resultado obtenido (máximo 1.000 palabras).
e. Bibliografía.

• Copia escaneada del documento nacional de identidad completo del participante o participantes.

• Breve currículum de la persona o personas participantes.

• Declaración responsable de que conoce y acepta los requisitos que rigen la presente convocatoria, así como de no encontrarse sometido a ninguna de las prohibiciones establecidas en el art. 13 de la Ley General de Subvenciones, y en los términos del punto 3.

• Anexos con la información gráfica que se considere oportuna.

• Maquetas, si procede.

• El trabajo original de investigación científica preferiblemente en fichero pdf. Además, se podrá adjuntar cualquier otra documentación adicional, como anexos, ficheros de audio, presentaciones, etc. El trabajo tendrá como máximo una extensión de 100 hojas DIN A4. El trabajo se podrá presentar en valenciano, castellano o inglés.

6. Publicación de la convocatoria e inscripción.

La convocatoria será publicada en la Base de Datos Nacional de Subvenciones, que remitirá el extracto de las mismas al BOP, y en la página web municipal (webs municipales: Participación/Campañas Municipales). La inscripción para participar se realizará por medio de instancia general del Ayuntamiento, que deberá ser registrada en el plazo de 40 días naturales desde el día siguiente de la publicación del extracto de la convocatoria en el BOP, en el Registro General de Entrada de la Junta Municipal de Ruzafa (c/ Matías Perelló, 5), en horario de 08,30 a 14,00.

En caso de presentarse por la sede electrónica, y para evitar pérdidas, se enviará copia de la instancia al correo jmruzafa@valencia.es, de manera que sea visible el número de la misma, para poder recuperarla si fuera preciso.

7. Composición del jurado.

El jurado será designado por la Presidencia de la Junta Municipal de Ruzafa, y presidido por el coordinador/a del Grupo de Trabajo de Cultura de la Junta o persona en quien delegue, constando de tres miembros elegidos entre personas relacionadas con el mundo científico, actuando como secretario el animador cultural de la Junta, con voz pero sin voto.

Signat electrònicament per:

Antefirma	Nom	Data	Emissor cert	Núm. sèrie cert
SECRETARI GENERAL DE L'ADMINISTRACIÓ MUNICIPAL	FRANCISCO JAVIER VILA BIOSCA	20/02/2023	ACCVCA-120	15265885243444382578 9373589409460597569

Id. Document: Qz5W vJBk 1m0j 7W7d Xv99 3XVV eKs=
CÒPIA INFORMATIVA (NO VERIFICABLE EN SEU ELECTRÒNICA)

8. Premios.

Se establece un único premio con dotación económica de 350 €. El jurado podrá optar por otorgar el premio o declarar desierto el certamen. Su veredicto será inapelable, aceptando expresamente los participantes, por el mero hecho de tomar parte, su autoridad, tanto para resolver sobre el premio como para solucionar cualquier incidencia no prevista en la presente convocatoria. También podrá conceder todas las menciones honoríficas que considere oportunas en razón a los criterios establecidos según la calidad de los trabajos y su posible repercusión en la comunidad científica. El jurado tomará los acuerdos por mayoría de votos. El veredicto del jurado, del que se levantará la correspondiente acta, se publicará en el Tablón de Edictos de la Junta Municipal de Ruzafa y en la página web del Ayuntamiento (webs municipales: Participación/Campañas Municipales) y se comunicará personalmente a los/las premiados/as telefónicamente y/o mediante correo electrónico durante la semana posterior a la resolución del jurado, notificándose conforme al previsto en los artículos 41 y siguientes de la Ley 39/2015, de 1 de octubre, del Procedimiento Administrativo Común de las Administraciones Públicas. La resolución de la concesión de los premios pone fin a la vía administrativa.

Contra los acuerdos que se dicten al amparo de esta convocatoria, que son definitivos en vía administrativa, y de conformidad con lo establecido en la Ley 39/2015, de 1 de octubre, del Procedimiento Administrativo Común de las Administraciones Públicas y en la Ley 29/1998, de 13 de julio, reguladora de la Jurisdicción Contencioso-administrativa, podrá interponerse alguno de los siguientes recursos:

a) Con carácter potestativo, recurso de reposición ante el mismo órgano que dictó el acto, en el plazo de un mes, a contar desde el día siguiente al de la fecha de la publicación. Si transcurrido un mes desde el día siguiente al de la interposición del recurso de reposición sin que éste haya sido resuelto, podrá entender que ha sido desestimado e interponer recurso contencioso administrativo ante el Juzgado de lo Contencioso-administrativo de València, en el plazo de seis meses, desde esta desestimación presunta.

b) Recurso contencioso-administrativo, ante el Juzgado de lo Contencioso-administrativo de València, dentro del plazo de dos meses contados desde el día siguiente a la publicación del acuerdo.

Los premios estarán sujetos a la normativa fiscal vigente en el momento de su entrega, y procederá practicar retención o ingreso por anticipado sobre aquellos que tengan una base de retención superior a 300,00 €, en virtud del que dispone el artículo 75.3.f) del Reglamento del Impuesto sobre la Renta de las Personas Físicas (RD 439/1997, de 30 de marzo). A efectos de la justificación de los premios será aplicable lo previsto en el art. 30.7 de la Ley General de Subvenciones, esto es, que para otorgarse los premios en atención a la concurrencia de una determinada situación del perceptor no requieren una justificación ulterior. El importe de todos los premios se imputará a la aplicación JU130 92400 48100 del vigente Presupuesto municipal. El pago de los premios se hará a través de transferencia bancaria. Con carácter previo a la concesión de los premios, los premiados tendrán que acreditar encontrarse al corriente de sus obligaciones tributarias y con la seguridad social, y no ser deudores por resolución de procedencia de reintegro. El plazo máximo de resolución y notificación será de cinco meses desde la publicación del extracto de la presente convocatoria en el BOP.

Signat electrònicament per:

Antefirma	Nom	Data	Emissor cert	Núm. sèrie cert
SECRETARI GENERAL DE L'ADMINISTRACIÓ MUNICIPAL	FRANCISCO JAVIER VILA BIOSCA	20/02/2023	ACCVCA-120	15265885243444382578 9373589409460597569

Id. Document: Qz5W vJBk 1m0j 7W7d Xv99 3XVV eKs=
CÒPIA INFORMATIVA (NO VERIFICABLE EN SEU ELECTRÒNICA)

9. Criterios de valoración.

El jurado para efectuar su valoración atenderá los criterios, de conformidad con lo previsto en el art. 18.5 de la citada Ordenanza General de Subvenciones del Ayuntamiento de Valencia y sus Organismos Públicos: la claridad en la redacción y la presentación (20%), así como el interés del proyecto (30%), innovación (25%) y viabilidad del mismo (25%).

10. Normas finales.

El jurado del concurso tendrá la competencia para resolver cualquier imprevisto. La participación en el concurso supone la aceptación del contenido de la convocatoria. El órgano competente para aprobar estas convocatoria y resolver el procedimiento es la Alcaldía y por delegación la Junta de Gobierno Local, en virtud de lo que dispone la Resolución de Alcaldía núm. 9, de fecha 20 de junio de 2019.

Signat electrònicament per:

Antefirma	Nom	Data	Emissor cert	Núm. sèrie cert
SECRETARI GENERAL DE L'ADMINISTRACIÓ MUNICIPAL	FRANCISCO JAVIER VILA BIOSCA	20/02/2023	ACCVCA-120	15265885243444382578 9373589409460597569

Id. Document: Qz5W vJBk 1m0j 7W7d Xv99 3XVV eKs=
CÒPIA INFORMATIVA (NO VERIFICABLE EN SEU ELECTRÒNICA)

ANEXO A.DECLARACIÓN RESPONSABLE

Nombre y Apellidos / Nom i Cognoms_____

NIF_____Domicilio / Domicili_____

CP_____Localidad / Localitat_____

Provincia_____Teléfono / Telèfon_____

Correo electrónico /C. Electrònic_____

Título / Títol _____

El sotasignat declara no trobar-se incurs/a en cap de les circumstàncies relacionades en l'art. 13 de la Llei General de Subvencions, estar al corrent de les seues obligacions tributàries i amb la Seguretat Social i no ser deutor/a per resolució de procedència de reintegrament. *El abajo firmante declara no encontrarse incurso/a en ninguna de las circunstancias relacionadas en el art. 13 de la Ley General de Subvenciones, hallarse al corriente de sus obligaciones tributarias y con la Seguridad Social, y no ser deudor/a por resolución de procedencia de reintegro.*

Amb caràcter previ a l'aprovació de l'acte administratiu de concessió, els i les participants harán d'acreditar que es troben al corrent del compliments de les seues obligacions.
Con carácter previo a la aprobación del acto administrativo de concesión, los participantes deberán acreditar que se encuentran al corriente del cumplimiento de dichas obligaciones.

D'acord amb el que disposa l'article 28 de la Llei 39/2015, d'1 d'octubre, del Procediment Administratiu Comú de le Administracions Públiques, en absència d'oposició expressa per part dels interessats, l'òrgan gestor del procediment estarà autoritzat per a obtenir directament les dades d'identitat del sol·licitant o, si escau, del seu representant legal, així com les dades de l'Agència Tributària, estatal i autonòmica, de la Tresoreria de la Seguretat Social i de l'Ajuntament de València. En el cas de persones estrangeres autoritzen a sol·licitar les dades de la seua situació jurídica de la Delegació del Govern. *De acuerdo con lo dispuesto en el artículo 28 de la Ley 39/2015, de 1 de octubre, del Procedimiento Administrativo Común de las Administraciones Públicas, en ausencia de oposición expresa por parte de los interesados, el órgano gestor del procedimiento estará autorizado para obtener directamente los datos de identidad del solicitante o, en su caso, de su representante legal, así como los datos de la Agencia Tributaria, estatal y autonómica, de la Tesorería de la Seguridad Social y del Ayuntamiento de Valencia. En el caso de personas extranjeras autorizan a solicitar los datos de su situación jurídica de la Delegación del Gobierno.*

En cas d'oposar-se a que l'òrgan gestor obtinga directament esta información haurà de manifestar-ho a continuación. *En caso de oponerse a que el órgano gestor obtenga directamente esta información deberá manifestarlo a continuación:*

- ☐ M'opose al fet que l'òrgan gestor del procediment obtinga directament les dades d'identitat del sol·licitant o, si escau, del seu representant legal, així com les dades amb l'Agència Tributària, estatal i autonòmica, amb la Tresoreria de la Seguretat Social, Ajuntament de València i Delegació de Govern. *Me opongo a que el órgano gestor del procedimiento obtenga directamente los datos de identidad del solicitante o, en su caso, de su representante legal, así como los datos con la Agencia Tributaria, estatal y autonómica, con la Tesorería de la Seguridad Social, Ayuntamiento de Valencia y Delegación de Gobierno.*

Signatura del/ de la Concursant:

Firma del/de la Concursante:

València, _____ de _____de 2023.

Signat electrònicament per:

Antefirma	Nom	Data	Emissor cert	Núm. sèrie cert
SECRETARI GENERAL DE L'ADMINISTRACIÓ MUNICIPAL	FRANCISCO JAVIER VILA BIOSCA	20/02/2023	ACCVCA-120	15265885243444382578 9373589409460597569

Id. Document: Qz5W vJBk 1m0j 7W7d Xv99 3XVV eKs=
CÒPIA INFORMATIVA (NO VERIFICABLE EN SEU ELECTRÒNICA)

PROTECCIÓN DE DATOS PERSONALES.

Los datos facilitados por usted en este formulario serán tratados por el Ayuntamiento de València, en calidad de responsable, para la finalidad indicada en esta documentación y, sobre la base de lo dispuesto en el Reglamento General de Protección de Datos (UE) 2016/679, usted podrá ejercitar los derechos de acceso, rectificación, supresión y otros contemplados en el citado reglamento, mediante una solicitud formulada ante la sede electrónica del Ayuntamiento de València (https://sede.valencia.es/sede/), cualquiera de los puntos de registro de entrada del mismo, así como en la dirección de correo electrónico oficinadpd@valencia.es.

INFORMACIÓN ADICIONAL SOBRE PROTECCIÓN DE DATOS

¿Quién es el responsable del tratamiento de sus datos? Identidad: Ayuntamiento de València Dirección: plaza de l'Ajuntament, 1, 46002 València Teléfono: 963 52 54 78 Contacto Delegación Protección de datos: oficinadpd@valencia.es

¿Con qué finalidad tratamos sus datos personales? El Ayuntamiento de València tratará sus datos con el fin de gestionar la solicitud manifestada en el presente documento, dentro del procedimiento administrativo correspondiente.

¿Por cuánto tiempo conservaremos sus datos? Los datos serán conservados durante el plazo de tiempo que esté vigente el expediente administrativo o, en su caso, por el tiempo de resolución de un procedimiento contencioso administrativo derivado. No obstante, los datos podrán ser conservados, en su caso, con fines de archivo de interés público, fines de investigación científica e histórica o fines estadísticos.

¿Cuál es la legitimación para el tratamiento de sus datos? La base legal para el tratamiento de sus datos es el ejercicio de los poderes públicos o competencias conferidos o, en su caso, la necesidad de cumplimiento de una misión realizada en interés público.

¿Los datos cedidos tendrán otros organismos destinatarios? Los datos facilitados no se cederán a terceras personas, salvo que sean comunicados a las entidades públicas o privadas, a las cuales sea necesario u obligatorio ceder éstos para poder gestionar su solicitud, así como en los supuestos previstos, según ley. Tampoco serán transferidos a terceros países.

¿Cuáles son sus derechos cuando nos facilita sus datos? - Tiene derecho a obtener confirmación sobre si en el Ayuntamiento de València se están tratando datos personales que le conciernen, o no. - Podrá acceder a sus datos personales, así como solicitar la rectificación de los que sean inexactos o, en su caso, solicitar su supresión cuando, entre otros motivos, los datos ya no sean necesarios para los fines para los que fueron recogidos. - En determinadas circunstancias podrá solicitar la limitación del tratamiento de sus datos, en cuyo caso únicamente los conservaremos para el ejercicio o la defensa de reclamaciones. - En determinadas circunstancias, y por motivos relacionados con su situación particular, podrá oponerse al tratamiento de sus datos. En dichos supuestos el Ayuntamiento de València dejará de tratarlos, salvo por motivos legítimos imperiosos, o el ejercicio o la defensa de posibles reclamaciones. - Para ejercitar sus derechos podrá formular una solicitud ante cualquiera de los puntos de registro de entrada del Ayuntamiento, ante la sede electrónica del mismo, así como en la dirección de correo electrónico oficinadpd@valencia.es. - Podrá, igualmente, formular reclamaciones ante la Agencia Española de Protección de Datos.

Signat electrònicament per:

Antefirma	Nom	Data	Emissor cert	Núm. sèrie cert
SECRETARI GENERAL DE L'ADMINISTRACIÓ MUNICIPAL	FRANCISCO JAVIER VILA BIOSCA	20/02/2023	ACCVCA-120	15265885243444382578 9373589409460597569

Id. Document: Qz5W vJBk 1m0j 7W7d Xv99 3XVV eKs=
CÒPIA INFORMATIVA (NO VERIFICABLE EN SEU ELECTRÒNICA)

60	RESULTAT: APROVAT
EXPEDIENT: E-00201-2023-000034-00	PROPOSTA NÚM.: 1
ASSUMPTE: MOCIÓ d'Alcaldia sobre la supressió de la cita prèvia als servicis d'atenció a la ciutadania.	

"L'excepcionalitat de la situació derivada de la pandèmia de la COVID va aconsellar que l'Ajuntament establira la cita prèvia obligatòria per a determinats serveis d'atenció a la ciutadania per una qüestió de salut pública, una mesura adient i proporcional en eixe moment.

Vist que el Govern d'Espanya ha publicat el Reial decret 65/2023, de 7 de febrer, pel qual es modifica l'obligatorietat de l'ús de màscares durant la situació de crisi sanitària ocasionada per la COVID-19 -BOE núm. 33, de 8 de febrer- i atés que la situació sanitària ha millorat i a hores d'ara la mascareta només és obligatòria als centres sanitaris i farmàcies, cal recuperar la normalitat i prestar el servei d'atenció a la ciutadania sense l'obligatorietat de cita prèvia per tal de salvaguardar els drets dels veïns i veïnes que necessiten fer ús dels serveis municipals.

Per consegüent, de conformitat amb la moció de l'Alcaldia, la Junta de Govern Local acorda:

Únic. Suprimir l'obligatorietat de la cita prèvia establida amb motiu de la pandèmia per accedir als serveis d'atenció a la ciutadania així com la limitació d'aforaments que com a conseqüència de la pandèmia es van prendre com a mesures de seguretat."

61	RESULTAT: QUEDAR ASSABENTAT
EXPEDIENT: E-00202-2022-000011-00	PROPOSTA NÚM.: 2
ASSUMPTE: MOCIÓ del regidor delegat d'Innovació i Gestió del Coneixement. Dona compte de la carta remesa per la Comissió Europea en la qual felicita la ciutat de València pel premi 'iCapitalAwards' 2022.	

"Los Premios a la Capital Europea de la Innovación (iCapitalAwards) es un premio de reconocimiento anual otorgado a las ciudades europeas que mejor promueven la innovación en sus comunidades.

Las ciudades se enfrentan a algunos de los desafíos sociales y de sostenibilidad más graves, pero también tienen los medios para superarlos mediante el desarrollo y la aplicación de soluciones innovadoras eficaces.

Son el lugar donde las ideas, las personas, los actores públicos y privados se encuentran y se comprometen entre sí para mejorar la calidad de vida de la sociedad y sus personas.

En este sentido, la Junta de Gobierno Local de fecha 12 de junio de 2020, aprobó la presentación de la candidatura de la ciudad de València a la convocatoria de 2020 de los citados premios proyectando el modelo de gobernanza de la innovación orientada a misiones que impacten en la mejora de la vida de las personas, Missions València 2030. Esta candidatura superó con éxito todas las fases de evaluación y València fue reconocida en septiembre del

Signat electrònicament per:

Antefirma	Nom	Data	Emissor cert	Núm. sèrie cert
SECRETARI GENERAL DE L'ADMINISTRACIÓ MUNICIPAL	FRANCISCO JAVIER VILA BIOSCA	20/02/2023	ACCVCA-120	15265885243444382578 9373589409460597569

Id. Document: Qz5W vJBk 1m0j 7W7d Xv99 3XVV eKs=
CÒPIA INFORMATIVA (NO VERIFICABLE EN SEU ELECTRÒNICA)

mismo año por la Comisión Europea, como una de las seis mejores ciudades europeas en materia de innovación. Por este motivo, el proyecto fue premiado con 100.000 euros que fueron destinados a una llamada internacional al mejor proyecto de innovación orientado a la Misión Climática València 2030. Las 6 ciudades ganadoras de premio económico en la edición de 2020 no podían presentarse en la siguiente edición de 2021.

En la actualidad, Missions València y su innovación se ha incorporado a la visión de largo plazo de la ciudad y forma parte intrínseca de la Estrategia Urbana València 2030 impulsada por el gobierno de la ciudad, orienta el vector de la innovación procedente de todo el ecosistema con el que ha generado un centenar de alianzas y ha facilitado que València esté a la vanguardia europea e internacional en desarrollo de innovación orientada a misiones compitiendo por ser una de las 100 ciudades climáticamente neutras e inteligentes que la Unión Europea elegirá para hacer las transformaciones sistémicas necesarias.

Para el año 2022, la Unión Europea, a través de su Comisión Europea, publicó la convocatoria anual, en su octava edición, en la que reconoce la contribución de las ciudades al desarrollo de ecosistemas locales de innovación, en beneficio de la innovación revolucionaria y el bienestar de las personas.

Los premios Capital Europea de la Innovación 2022, tienen como objetivo apoyar buenas prácticas inspiradoras de la innovación, que están implementando las ciudades europeas. Los premios son un prestigioso reconocimiento para los administradores de la ciudad, que son lo suficientemente valientes para abrir sus prácticas de gobernanza a la experimentación, impulsar la innovación por todos los medios, ser un referente para otras ciudades, y para ampliar los límites de la tecnología en beneficio de su ciudadanía.

Además de la recompensa monetaria, el premio aporta una gran visibilidad en forma de interés público renovado y mayor cobertura de los medios.

Los premios en la Categoría Capital Europea de la Innovación 2022, cuenta con:

- 1 ciudad ganadora: que fue nombrada Capital Europea de la Innovación 2022 y recibirá un premio de un millón de euros. El premio está dedicado a reconocer las prácticas innovadoras de la ciudad ganadora, elevar su nivel internacional, y mejorar su capacidad como una ciudad modelo ampliamente reconocida para innovación urbana.
- 2 ciudades finalistas: las dos ciudades clasificadas en 2ª y 3ª lugar, con las prácticas de innovación más disruptivas que generen un impacto destacado, recibirán un premio de 100 000 euros cada una.

La Junta de Gobierno Local de fecha 1 de abril de 2022, aprobó la elaboración y la presentación de la candidatura del Ayuntamiento de València, a la convocatoria de la Capitalidad Europea de la Innovación en su edición de 2022, como iniciativa ya lanzada completamente al haber puesto en marcha todas las acciones comprometidas.

El ocho de septiembre de 2022 fue publicado en la web de la Unión Europea, el anuncio de los semifinalistas a los Premios Capital Europea de la Innovación (iCapital) 2022, seleccionados por un jurado de alto nivel de expertos independientes, siendo los siguientes (en orden alfabético):

Signat electrònicament per:

Antefirma	Nom	Data	Emissor cert	Núm. sèrie cert
SECRETARI GENERAL DE L'ADMINISTRACIÓ MUNICIPAL	FRANCISCO JAVIER VILA BIOSCA	20/02/2023	ACCVCA-120	15265885243444382578 9373589409460597569

Id. Document: Qz5W vJBk 1m0j 7W7d Xv99 3XVV eKs=
CÒPIA INFORMATIVA (NO VERIFICABLE EN SEU ELECTRÒNICA)

- Aix-Marseille (Francia)
- Basaksehir (Turquía)
- Espoo (Finlandia)
- Madrid (España)
- València (España)
- Warsaw (Polonia)

Posteriormente, el 28 de octubre 2022, también a través de la web europea y después de un cuidadoso proceso de selección del jurado independiente, se dieron a conocer las tres ciudades finalistas con oportunidad de convertirse en la Capital Europea de la Innovación en 2022, que fueron:

- Aix-Marseille-Provence Métropole (Francia)
- Espoo (Finlandia)
- València (España)

Finalmente, el 7 de diciembre de 2022, en la Cumbre del Consejo Europeo de Innovación, en Bruselas, la Comisión Europea anunció los ganadores. Con el apoyo del Consejo Europeo de Innovación en el marco de Horizon Europe, el premio reconoce el papel que desempeñan las ciudades en la configuración del ecosistema de innovación local y la promoción de la innovación revolucionaria.

Los premios se concedieron a las siguientes ciudades:

- Ganadora: Aix-Marsella-Provenza Métropole (Francia)
- Segundo puesto: Espoo (Finlandia)
- Tercer puesto: València (España)

El Ayuntamiento de València recibió carta de la Comisión Europea, de fecha 5 de enero de 2023, felicitando a València por su destacada actuación y esperando que el reconocimiento inspire a otras ciudades a seguir con la iniciativa innovadora. La carta también recogía la confirmación formal del premio de 100.000 € otorgado a València y solicitaba que se informara de su contenido al equipo de gobierno de la ciudad.

Por lo expuesto y de conformidad con la moción del concejal delegado de Innovación y Gestión del Conocimiento, la Junta de Gobierno Local acuerda:

Quedar enterada de la recepción de la carta, que se adjunta al presente acuerdo, emitida por la Comisión Europea, confirmando el premio obtenido de 100.000,00 euros, cuya transferencia se efectuó el pasado 26 de enero de 2023, y trasladando las felicitaciones a la ciudad de València por su iniciativa Missions València 2030, inspiradora del camino a seguir por el resto de ciudades europeas, así como por el excepcional rendimiento realizado por la ciudad en los premios iCapitalAwards 2022."

Signat electrònicament per:

Antefirma	Nom	Data	Emissor cert	Núm. sèrie cert
SECRETARI GENERAL DE L'ADMINISTRACIÓ MUNICIPAL	FRANCISCO JAVIER VILA BIOSCA	20/02/2023	ACCVCA-120	15265885243444382578 9373589409460597569

Id. Document: Qz5W vJBk 1m0j 7W7d Xv99 3XVV eKs=
CÒPIA INFORMATIVA (NO VERIFICABLE EN SEU ELECTRÒNICA)

EUROPEAN INNOVATION COUNCIL AND SMES EXECUTIVE AGENCY (EISMEA)

Innovation Ecosystems, SMP/Entrepreneurship and Consumers
Head of Department

Fermín Cerezo
Ayuntamiento de Valencia

fcerezo@valencia.es

Sent only by email

Subject: **Horizon Programme**
Prize: European Capital of Innovation Award 2022
Call: HORIZON-EIC-2022-iCapitalPrize
Proposal: 101102119 — On Mission together
Award letter - The European Capital of Innovation category

Dear Mr Cerezo,

I am very pleased to inform you that your proposal has been awarded as runner up of the 2022 European Capital of Innovation Awards!

I am greatly impressed by the outstanding performance of the City of Valencia. I do hope that the recognition of your valuable impact will inspire other cities to follow your example.

This letter is the formal confirmation that you have been awarded this prize and I am pleased to inform you that the corresponding sum (EUR 100,000.00) will be transferred to you in the coming weeks.

As you know, the prize is subject to the Rules of Contest that were published with the call.

I would be grateful if you could inform the other members of your group (if any) of this letter.

For any questions, please contact us by e-mail via: EISMEA-ICAPITAL@ec.europa.eu

Yours faithfully,

e-signed

Birgit Weidel
Authorising Officer

Electronically signed on 05/12/2022 17:42 (UTC+01) in accordance with Article 11 of Commission Decision (EU) 2021/2121
European Innovation Council and SMEs Executive Agency (EISMEA), B-1049 Brussels, BELGIUM

Signat electrònicament per:

Antefirma	Nom	Data	Emissor cert	Núm. sèrie cert
SECRETARI GENERAL DE L'ADMINISTRACIÓ MUNICIPAL	FRANCISCO JAVIER VILA BIOSCA	20/02/2023	ACCVCA-120	15265885243444382578 9373589409460597569

Id. Document: Qz5W vJBk 1m0j 7W7d Xv99 3XVV eKs=
CÒPIA INFORMATIVA (NO VERIFICABLE EN SEU ELECTRÒNICA)

62	RESULTAT: APROVAT
EXPEDIENT: E-01905-2023-000001-00	PROPOSTA NÚM.: 3
ASSUMPTE: MOCIÓ de la regidora delegada d'Acció Cultural. Proposa aprovar diverses modificacions en la programació del Teatre el Musical per als mesos de febrer a juny de 2023.	

"Por acuerdo de Junta de Gobierno Local de 27 de enero del 2023 se acordó aprobar la propuesta de programación del Teatro El Musical para los meses de febrero a junio de 2023.

Que por la Coordinación Artística del teatro EL MUSICAL se han propuesto unas variaciones en el calendario de las propuestas por lo que procede la modificación de las fechas del acuerdo mencionado y además se procede a la aprobación de dos nuevos espectáculos para este período de 2023.

Por todo ello y de conformidad con la moción de la concejala delegada de Acción Cultural, la Junta de Gobierno Local acuerda aprobar la siguiente propuesta de programación del Teatro El Musical para los meses de febrero a junio de 2023:

PROPUESTAS ESCÉNICAS

DÍA	MES	ACTIVIDAD	GÉNERO
11 y 12	marzo	LA INFAMIA (se modifican las fechas)	TEATRO
21 y 23	abril	VERSION (se modifican las fechas)	TEATRO
23	marzo	AIXÍ SONEN ELS POBLATS MARÍTIMS	VARIOS
2	abril	EN CLAVE DE CLOT	MÚSICA."

63	RESULTAT: APROVAT
EXPEDIENT: E-01905-2023-000003-00	PROPOSTA NÚM.: 2
ASSUMPTE: MOCIÓ de la regidora delegada d'Acció Cultural. Proposa aprovar la programació de l'Auditori 'la Mutant' per als mesos de març a maig de 2023.	

"Es compromiso de esta Corporación facilitar y estimular el acceso de los ciudadanos a la cultura en todas sus manifestaciones. Para conseguirlo ha sido necesaria la adecuación de espacios apropiados para proceder, posteriormente, a la realización de actividades culturales concebidas para ellos.

En este sentido, como continuación de las actividades que se han realizado en años anteriores en el Auditori la Mutant, se ha diseñado una programación en la que tiene cabida la danza y la música, así como nuevos formatos que enriquecen el panorama cultural de la sociedad valenciana y que se desarrollarán en los meses de marzo a mayo de 2023.

Se trata de una programación que cuenta con propuestas escénicas principalmente para el fin de semana. Se han seleccionado espectáculos de calidad de compañías valencianas, estatales y de ámbito internacional de reconocida trayectoria.

Signat electrònicament per:

Antefirma	Nom	Data	Emissor cert	Núm. sèrie cert
SECRETARI GENERAL DE L'ADMINISTRACIÓ MUNICIPAL	FRANCISCO JAVIER VILA BIOSCA	20/02/2023	ACCVCA-120	15265885243444382578 9373589409460597569

Id. Document: Qz5W vJBk 1m0j 7W7d Xv99 3XVV eKs=
CÒPIA INFORMATIVA (NO VERIFICABLE EN SEU ELECTRÒNICA)

Por todo ello y de conformidad con la moción de la concejala delegada de Acción Cultural, la Junta de Gobierno Local acuerda aprobar las propuestas de programación del Auditori La Mutant para los meses de marzo a mayo de 2023:

PROPUESTA ESCÉNICAS

FECHA	PROPUESTA	GÉNERO
3 y 4 marzo	FENOMEN	CIRCO
25 y 26 marzo	AQUELLAS QUE NO DEBEN MORIR	VARIOS
22 marzo	LUCÍA JAEN – ZONA GRISA I	DANZA
1 abril	ES SOLO UN DÍA	VARIOS
1 abril	GRAFICA MUTANT	VARIOS
5 abril	LAURA RAMÍREZ – ZONA GRISA II	DANZA
20 abril	4 JINETES	DANZA
26 abril	LABDESERIES	VARIOS
29 y 30 abril	GRANDISIMA ILLUSIONE	TEATRO
29 abril	DÍA DE LA DANZA	DANZA
4 mayo	PARECE MAYO	DANZA
12 mayo y 8 diciembre	BERLIN SERIES I Y II	PERFORMANCE
13 mayo	ANHEL	DANZA
18 y 19 mayo	AY YA + WTM	ARTES VIVAS
20 mayo	COSA	ARTES VIVAS
27 y 28 mayo	ESCUCHAS DEL PAISAJE	ARTES VIVAS."

Signat electrònicament per:

Antefirma	Nom	Data	Emissor cert	Núm. sèrie cert
SECRETARI GENERAL DE L'ADMINISTRACIÓ MUNICIPAL	FRANCISCO JAVIER VILA BIOSCA	20/02/2023	ACCVCA-120	15265885243444382578 937358940946059756 9

Id. Document: Qz5W vJBk 1m0j 7W7d Xv99 3XVV eKs=
CÒPIA INFORMATIVA (NO VERIFICABLE EN SEU ELECTRÒNICA)

DESPATX EXTRAORDINARI

L'Alcaldia-Presidència dona compte dels dotze punts que integren el Despatx Extraordinari relacionat de la present sessió; i feta prèviament declaració d'urgència, aprovada per unanimitat de tots els membres presents, se sotmet a consideració cada un d'ells.

64. (E 1)	RESULTAT: APROVAT
EXPEDIENT: E-00601-2019-000052-00	PROPOSTA NÚM.: 10
ASSUMPTE: MOCIÓ d'Alcaldia. Proposa designar representants al Consell Ple del Consorci per a la Restauració, Conservació i Utilització del Monestir de Sant Miquel dels Reis.	

"Per mitjà d'escrit de 6 de febrer de 2023, la Diputació de València ha sol·licitat per Registre d'Entrada municipal la designació de representants de l'Ajuntament de València al Consorci per a la Restauració, Conservació i Utilització del Monestir de Sant Miquel dels Reis, per convocar una pròxima reunió del seu Consell Ple on es tractarà la seua continuïtat o dissolució del consorci, o l'aprovació de l'ús del monestir com a seu permanent de l'Acadèmia Valenciana de Cultura.

Vist l'art. 127.1.m) de la Llei 7/1985, de 2 d'abril, de bases del règim local, que establix que correspon a la Junta de Govern Local designar representants municipals en els òrgans col·legiats de govern i administració dels ens, fundacions o societats, siga quina siga la seua naturalesa, en què l'Ajuntament siga partícip.

De conformitat amb allò sol·licitat i atenent a les delegacions efectuades per l'Alcaldia, la Junta de Govern Local, feta prèviament declaració d'urgència, acorda:

Únic. Designar representants al Consell Ple del Consorci per a la Restauració, Conservació i Utilització del Monestir de Sant Miquel dels Reis a les persones següents:

- Sr. Carlos Galiana Llorens, tercer tinent d'alcalde, titular de l'Àrea de Govern d'Educació, Cultura i Esports.

- Sra. Maite Ibáñez Giménez, regidora d'Acció Cultural.

- Sra. Gloria Tello Company, regidora de Patrimoni i Recursos Culturals."

65. (E 2)	RESULTAT: APROVAT
EXPEDIENT: E-03301-2015-000070-00	PROPOSTA NÚM.: 5
ASSUMPTE: SERVICI D'OBRES D'INFRAESTRUCTURA. Proposa modificar, per canvi d'alineacions, el conveni urbanístic subscrit amb Cruz Roja Española de cessió i ocupació de parcel·les per a l'execució de les obres d'obertura del carrer del Pintor Genaro Lahuerta i la conversió en zona de vianants del carrer de la volta del Rossinyol, així com la urbanització del carrer de Flora.	

Signat electrònicament per:

Antefirma	Nom	Data	Emissor cert	Núm. sèrie cert
SECRETARI GENERAL DE L'ADMINISTRACIÓ MUNICIPAL	FRANCISCO JAVIER VILA BIOSCA	20/02/2023	ACCVCA-120	15265885243444382578 9373589409460597569

Id. Document: Qz5W vJBk 1m0j 7W7d Xv99 3XVV eKs=
CÒPIA INFORMATIVA (NO VERIFICABLE EN SEU ELECTRÒNICA)

"HECHOS

I. La Junta de Gobierno Local en sesión celebrada el 31 de julio de 2015, previa apertura de un periodo de información pública e informe de la Asesoría Jurídica Municipal, adoptó el siguiente acuerdo:

'HECHOS

PRIMERO. El Ayuntamiento de València, en el ámbito de sus competencias, pretende ejecutar el proyecto denominado 'Obras de Urbanización y Apertura de la Calle Pintor Genaro Lahuerta y Calle Flora, Peatonalización de la Calle Vuelta del Ruiseñor, y Ejecución zona ajardinada en los Jardines del Real, en la ciudad de València', financiado con cargo al Plan Especial de Apoyo a la Inversión Productiva en Municipios de la Comunidad Valenciana, creado mediante el Decreto-Ley 1/2009, de fecha 20 de febrero, del Consell.

Las obras supondrán la urbanización de la Calle Flora, y la creación de un nuevo itinerario peatonal, dando continuidad a la Calle Pintor Genaro Lahuerta y la Calle Vuelta del Ruiseñor, solucionando urbanísticamente una zona muy degradada de la Ciudad que se encuentra situada en un enclave turístico por excelencia, el Museo San Pío V y los Jardines del Real.

SEGUNDO. Para la ejecución de las obras de apertura de la Calle Pintor Genaro Lahuerta, y la peatonalización de la Calle Vuelta del Ruiseñor, así como la urbanización de la Calle Flora, es necesaria la ocupación de parcelas de titularidad de la institución Cruz Roja Española, cuyo uso según el planeamiento vigente es Red Viaria.

TERCERO. El concejal delegado de Urbanismo, Vivienda y Ordenación Urbana, mediante Moción de fecha 30 de marzo de 2015 ha dispuesto:

Mediante Resolución del conseller de Hacienda y Administración Pública de fecha 15 de mayo de 2014, se autorizó la financiación con cargo al Plan Especial de Apoyo a la Inversión productiva en Municipios de la Comunitat Valenciana, del proyecto denominado 'Obras de Urbanización y Apertura de la Calle Pintor Genaro Lahuerta y Calle Flora, Peatonalización de la Calle Vuelta del Ruiseñor, y Ejecución zona ajardinada en los Jardines del Real, en la ciudad de València'.

Por el Servicio de Obras de Infraestructura se han iniciado los trámites pertinentes en orden a identificar las parcelas de titularidad de la institución CRUZ ROJA ESPAÑOLA calificadas de viales públicos e incluidas en el Proyecto de Obras referido, así como se ha procedido a elaborar un Convenio Urbanístico entre la referida institución y el Ayuntamiento de València en orden a obtener de forma inmediata la propiedad de las parcelas, en consecuencia, SE DISPONE:

Encargar al Servicio de Obras de Infraestructura la tramitación y su posterior aprobación del Convenio Urbanístico entre la entidad CRUZ ROJA ESPAÑOLA y el Ayuntamiento de València, en orden a obtener de forma inmediata la propiedad de las parcelas calificadas de

Signat electrònicament per:

Antefirma	Nom	Data	Emissor cert	Núm. sèrie cert
SECRETARI GENERAL DE L'ADMINISTRACIÓ MUNICIPAL	FRANCISCO JAVIER VILA BIOSCA	20/02/2023	ACCVCA-120	15265885243444382578 9373589409460597569

Id. Document: Qz5W vJBk 1m0j 7W7d Xv99 3XVV eKs=
CÒPIA INFORMATIVA (NO VERIFICABLE EN SEU ELECTRÒNICA)

viales públicos que quedan afectas al proyecto denominado 'Obras de Urbanización y Apertura de la Calle Pintor Genaro Lahuerta y Calle Flora, Peatonalización de la Calle Vuelta del Ruiseñor, y Ejecución zona ajardinada en los Jardines del Real, en la ciudad de València'.

CUARTO. El Servicio de Obras de Infraestructura ha elaborado un borrador de Convenio Urbanístico que ha sido comunicado a la entidad CRUZ ROJA ESPAÑOLA, manifestando su conformidad mediante comparecencia de fecha 7 de mayo de 2015.

QUINTO. Así mismo la Asesoría Jurídica ha manifestado su conformidad al contenido del Convenio en informe emitido en fecha 3 de junio de 2015.

FUNDAMENTOS JURÍDICOS

1. OBJETO DEL CONVENIO.

El objeto del Convenio es regular la cesión y autorización de la ocupación al Ayuntamiento de València de tres parcelas propiedad de la institución CRUZ ROJA ESPAÑOLA, sitas en las calles Flora 4B y 4D, y Vuelta del Ruiseñor 33, a fin de que aquél ejecute el proyecto denominado 'Obras de Urbanización y Apertura de la Calle Pintor Genaro Lahuerta y Calle Flora, Peatonalización de la Calle Vuelta del Ruiseñor, y Ejecución zona ajardinada en los Jardines del Real, en la ciudad de València', lo que supondrá:

- Una mejora inmediata en un entorno degradado.

- Habilitar un nuevo itinerario accesible en beneficio de los vecinos de la zona.

- Embellecer un enclave turístico por excelencia, el Museo San Pío V y los Jardines del Real.

2. DESCRIPCIÓN DE LAS PARCELAS OBJETO DEL CONTRATO.

Las tres parcelas objeto del Convenio tienen un uso según el planeamiento vigente de Red Viaria, y son propiedad de la institución CRUZ ROJA ESPAÑOLA, siendo su descripción la siguiente:

*1. Finca Urbana: parcela comprensiva de **45,79** m2, situada en la Calle Flora, 4B, con referencia catastral 6335302YJ2763E0001IQ. Inscrita en el Registro de la Propiedad n.º 1 de València, Finca n.º 68324, Tomo 2613, Libro 944, Folio 36.*

2. Finca Urbana: parcela comprensiva de 177,77 m2, situada en la Calle Flora, 4D, con referencia catastral 6335304YJ2763E0001EQ. Inscrita en el Registro de la Propiedad n.º 1 de València, Finca n.º 68325, Tomo 2613, Libro 944, Folio 37.

3. Finca Urbana: parcela comprensiva de 191,11 m2, situada en la Calle Vuelta del Ruiseñor, 33, con referencia catastral 6335307YJ2763E. Inscrita en el Registro de la Propiedad n.º 1 de València, Finca n.º 3522, Tomo 2559, Libro 890, Folio 45, Inscripción 5, fecha 01/10/2002.

Signat electrònicament per:

Antefirma	Nom	Data	Emissor cert	Núm. sèrie cert
SECRETARI GENERAL DE L'ADMINISTRACIÓ MUNICIPAL	FRANCISCO JAVIER VILA BIOSCA	20/02/2023	ACCVCA-120	15265885243444382578 9373589409460597569

Id. Document: Qz5W vJBk 1m0j 7W7d Xv99 3XVV eKs=
CÒPIA INFORMATIVA (NO VERIFICABLE EN SEU ELECTRÒNICA)

Para la ejecución de las obras municipales es necesaria la ocupación de la totalidad de las parcelas sitas en la Calle Flora 4 B y D. Constatándose, que la totalidad de la superficie de ambas parcelas corresponde al ámbito vial de servicio de la parcela de titularidad de la institución Cruz Roja Española sita en la Calle Flora, 4C, siendo por tanto una anticipación de la cesión obligatoria y gratuita que haría la institución en el momento de la solicitud de licencia de edificación.

En cuanto a la tercera parcela sita en la Calle Vuelta del Ruiseñor n.º 33, con una superficie total de 191,11 m2, el proyecto de obras contempla la ocupación parcial de 148,33 m2, de los que 10,98 m2 también forman parte del ámbito vial de servicio de la parcela sita en la Calle Flora, 4C, cuya cesión es obligatoria y gratuita en el momento de la solicitud de licencia de edificación, y el resto de 137,35 m2 pertenecen al ámbito vial de servicio de otra parcela.

En consecuencia, tras la firma del convenio la institución CRUZ ROJA ESPAÑOLA, cederá al Ayuntamiento de València, gratuita, irrevocable y libre de cargas y gravámenes la plena propiedad:

1. De la totalidad de la parcela comprensiva de 45,79 m2, situada en la Calle Flora, 4B, con referencia catastral 6335302YJ2763E0001IQ.

2. De la totalidad de la parcela comprensiva de 177,77m2, situada en la Calle Flora, 4D, con referencia catastral 6335304YJ2763E0001EQ.

3. De la parcela situada en la Calle Vuelta del Ruiseñor, 33, con referencia catastral 6335307YJ2763E, y en relación exclusivamente a la superficie de 148,33m2 que tiene el uso de Red Viaria, la institución CRUZ ROJA ESPAÑOLA cederá al Ayuntamiento de València, gratuita, irrevocable y libre de cargas y gravámenes la plena propiedad de 10,98 m2, siendo los mismos parte del ámbito vial de servicio de la parcela sita en la Calle Flora, 4C.

4. Y en relación con los restantes 137,35 m2 de la parcela descrita en el apartado anterior, que tienen la condición de Red Viaria, la institución autorizará al Ayuntamiento de València la ocupación indefinida de los mismos.

3. FUNDAMENTACIÓN JURÍDICA Y NATURALEZA DEL CONVENIO.

Los terrenos objeto de cesión al Ayuntamiento de València mediante el Convenio están calificados por el vigente planeamiento como Red Viaria, formando los mismos el ámbito vial de servicio de la parcela sita en la Calle Flora, 4C, siendo por tanto una anticipación de la cesión obligatoria y gratuita que haría la institución CRUZ ROJA ESPAÑOLA en el momento de la solicitud de licencia de edificación.

Los terrenos objeto de autorización de ocupación indefinida, también están calificados de Red Viaria, no obstante los mismos forman parte del ámbito vial de servicio de una parcela sita en la Calle Vuelta del Ruiseñor n.º 29 que no pertenece a la institución con la que se pretende convenir, por lo que cuando el titular de esa parcela solicite licencia de edificación deberá adquirir esos terrenos y cederlos gratuitamente al Ayuntamiento de València.

Signat electrònicament per:

Antefirma	Nom	Data	Emissor cert	Núm. sèrie cert
SECRETARI GENERAL DE L'ADMINISTRACIÓ MUNICIPAL	FRANCISCO JAVIER VILA BIOSCA	20/02/2023	ACCVCA-120	15265885243444382578 937358940946059756 9

Id. Document: Qz5W vJBk 1m0j 7W7d Xv99 3XVV eKs=
CÒPIA INFORMATIVA (NO VERIFICABLE EN SEU ELECTRÒNICA)

Las obras de urbanización, apertura y ajardinamiento que se pretenden ejecutar cuentan con la autorización económica de la Generalitat Valenciana, en el marco del Plan Especial de Apoyo a la Inversión Productiva en Municipios de la Comunidad Valenciana, creado mediante el Decreto-Ley 1/2009, de fecha 20 de febrero del Consell. Atendiendo al interés público, se ha considerado más beneficiosa la obtención de la propiedad por el Ayuntamiento de València, a través del acuerdo con la propiedad, al objeto de que la misma se produzca de forma gratuita e inmediata, sin esperar al momento en el que la propiedad solicite la correspondiente licencia de edificación. Se trata por tanto de una anticipación en la cesión de viales dimanante de las obligaciones urbanísticas que tiene la propiedad de los terrenos, tal y como lo establece la vigente legislación urbanística.

En consecuencia, puede calificarse el Convenio de Urbanístico, encontrando su regulación en el art. 173 de la Ley 5/2014, de 25 de julio, de Ordenación del Territorio, Urbanismo y Paisaje de la Comunidad Valenciana (LOTUP):

ARTÍCULO 173. CONTENIDO Y EFECTOS DE LOS CONVENIOS URBANÍSTICOS

La suscripción de convenios urbanísticos está sujeta a las limitaciones de esta ley y a las que derivan de las disposiciones generales que los regulan en derecho, en particular a lo dispuesto en la legislación del Estado sobre el suelo, y a la legislación básica del régimen local.

En relación a la legislación estatal en materia de suelo, el Real Decreto Legislativo 2/2008, de 20 de junio, por el que se aprueba el Texto Refundido de la Ley del Suelo (TRLS), establece en sus artículos 11.1 y 47 la regulación de los convenios urbanísticos:

ARTÍCULO 11. PUBLICIDAD Y EFICACIA EN LA GESTIÓN PÚBLICA URBANÍSTICA

1. Todos los instrumentos de ordenación territorial y de ordenación y ejecución urbanísticas, incluidos los de distribución de beneficios y cargas, así como los convenios que con dicho objeto vayan a ser suscritos por la Administración competente, deben ser sometidos al trámite de información pública en los términos y por el plazo que establezca la legislación en la materia, que nunca podrá ser inferior al mínimo exigido en la legislación sobre procedimiento administrativo común, y deben publicarse en la forma y con el contenido que determinen las leyes.

ARTÍCULO 47. CARÁCTER DE LOS ACTOS Y CONVENIOS REGULADOS EN LA LEGISLACIÓN URBANÍSTICA

Tendrán carácter jurídico administrativo todas las cuestiones que se suscitaren con ocasión o como consecuencia de los actos y convenios regulados en la legislación urbanística aplicable entre los órganos competentes de las Administraciones Públicas y los propietarios, individuales o asociados, o promotores de actuaciones de transformación urbanística, incluso las relativas a cesiones de terrenos para urbanizar o edificar.

El art. 11 del TRLS remite a la legislación sobre procedimiento administrativo común todo aquello que tiene que ver con el trámite de información pública, por lo que hay que acudir al art.

Signat electrònicament per:

Antefirma	Nom	Data	Emissor cert	Núm. sèrie cert
SECRETARI GENERAL DE L'ADMINISTRACIÓ MUNICIPAL	FRANCISCO JAVIER VILA BIOSCA	20/02/2023	ACCVCA-120	15265885243444382578 9373589409460597569

Id. Document: Qz5W vJBk 1m0j 7W7d Xv99 3XVV eKs=
CÒPIA INFORMATIVA (NO VERIFICABLE EN SEU ELECTRÒNICA)

86 de la Ley 30/1992, de 26 de noviembre, de Régimen Jurídico de las Administraciones Públicas y del procedimiento Administrativo Común, modificada por la Ley 4/1999 (Ley 30/1992).

ARTÍCULO 86. INFORMACIÓN PÚBLICA

1. El órgano al que corresponda la resolución del procedimiento, cuando la naturaleza de éste lo requiera, podrá acordar un período de información pública.

2. A tal efecto, se anunciará en el «Boletín Oficial del Estado», de la Comunidad Autónoma, o en el de la Provincia respectiva, a fin de que cualquier persona física o jurídica pueda examinar el procedimiento, o la parte del mismo que se acuerde.

El anuncio señalará el lugar de exhibición y determinará el plazo para formular alegaciones, que en ningún caso podrá ser inferior a veinte días.

3. La incomparecencia en este trámite no impedirá a los interesados interponer los recursos procedentes contra la resolución definitiva del procedimiento.

La comparecencia en el trámite de información pública no otorga, por sí misma, la condición de interesado. No obstante, quienes presenten alegaciones u observaciones en este trámite tienen derecho a obtener de la Administración una respuesta razonada, que podrá ser común para todas aquellas alegaciones que planteen cuestiones sustancialmente iguales.

4. Conforme a lo dispuesto en las Leyes, las Administraciones Públicas podrán establecer otras formas, medios y cauces de participación de los ciudadanos, directamente o a través de las organizaciones y asociaciones reconocidas por la Ley en el procedimiento de elaboración de las disposiciones y actos administrativos.

En cuanto a la libertad de pactos y el contenido de los convenios el art. 88 de la Ley 30/1992, establece:

ARTÍCULO 88. TERMINACIÓN CONVENCIONAL

1. Las Administraciones Públicas podrán celebrar acuerdos, pactos, convenios o contratos con personas tanto de derecho público como privado, siempre que no sean contrarios al Ordenamiento Jurídico ni versen sobre materias no susceptibles de transacción y tengan por objeto satisfacer el interés público que tienen encomendado, con el alcance, efectos y régimen jurídico específico que en cada caso prevea la disposición que lo regule, pudiendo tales actos tener la consideración de finalizadores de los procedimientos administrativos o insertarse en los mismos con carácter previo, vinculante o no, a la resolución que les ponga fin.

2. Los citados instrumentos deberán establecer como contenido mínimo la identificación de las partes intervinientes, el ámbito personal, funcional y territorial, y el plazo de vigencia, debiendo publicarse o no según su naturaleza y las personas a las que estuvieran destinados.

Así mismo el art. 25.1 del Real Decreto legislativo 3/2011, de 14 de noviembre, por el que se aprueba el Texto Refundido de la Ley de Contratos del Sector Público TRLCSP), como se

Signat electrònicament per:

Antefirma	Nom	Data	Emissor cert	Núm. sèrie cert
SECRETARI GENERAL DE L'ADMINISTRACIÓ MUNICIPAL	FRANCISCO JAVIER VILA BIOSCA	20/02/2023	ACCVCA-120	15265885243444382578 9373589409460597569

Id. Document: Qz5W vJBk 1m0j 7W7d Xv99 3XVV eKs=
CÒPIA INFORMATIVA (NO VERIFICABLE EN SEU ELECTRÒNICA)

establece en el art. 88.1 de la Ley 30/1992, permite a la Administración concertar cualesquiera pactos, cláusulas y condiciones, siempre que no sean contrarios al interés público, al ordenamiento jurídico y a los principios de buena administración, principio de autonomía de la voluntad que si bien el citado artículo refiere a los contratos, debe entenderse aplicable igualmente por analogía a los Convenios que celebra la Administración que quedan fuera del ámbito de aplicación de la legislación de contratos tal y como establece el art. 4.1 d) del TRLCSP.

Finalmente, la fundamentación jurídica del Convenio se completa con lo previsto en la vigente Ley 7/1985, de 2 de abril, Reguladora de las Bases del Régimen Local, que en su art. 70 TER establece lo siguiente:

ARTÍCULO 70 TER

1. Las Administraciones públicas con competencias de ordenación territorial y urbanística deberán tener a disposición de los ciudadanos o ciudadanas que lo soliciten, copias completas de los instrumentos de ordenación territorial y urbanística vigentes en su ámbito territorial, de los documentos de gestión y de los convenios urbanísticos.

4. PROCEDIMIENTO Y ÓRGANO MUNICIPAL COMPETENTE PARA LA APROBACIÓN DEL CONVENIO.

De conformidad con lo dispuesto en el art. 173 de la LOTUP, en relación con los artículos 11.1 del TRLS y 86.2 de la Ley 30/1992, será necesaria la aprobación del Convenio, previa apertura de un período de información pública por plazo de veinte días sobre el proyecto de Convenio, publicándose en el Boletín Oficial de la Provincia.

Mediante Resolución n.º U-317 de fecha 5 de junio de 2015 se resolvió someter a información pública por el plazo de veinte días hábiles, a contar del día siguiente a su publicación en el Boletín Oficial de la Provincia, a los efectos de presentación de alegaciones, el proyecto de Convenio a suscribir entre el Excmo. Ayuntamiento de València y la institución CRUZ ROJA ESPAÑOLA, cuyo objeto es la cesión anticipada y la autorización de ocupación de las parcelas necesarias para ejecutar el proyecto municipal denominado 'Obras de Urbanización y Apertura de la Calle Pintor Genaro Lahuerta y Calle Flora, Peatonalización de la Calle Vuelta del Ruiseñor, y Ejecución zona ajardinada en los Jardines del Real, en la ciudad de València'.

Así mismo se resolvió publicar el anuncio de sometimiento a información pública del referido proyecto de Convenio en el Boletín Oficial de la Provincia, a fin de que cualquier persona física o jurídica pueda examinarlo y formular las alegaciones que tenga por conveniente.

El día 24 de junio de 2015 se publicó en el Boletín Oficial de la Provincia el anuncio, y transcurrido el plazo de alegaciones se ha constatado que no se han presentado ninguna.

En consecuencia, procede la aprobación del Convenio por el órgano competente, que de conformidad con la materia urbanística sobre la que versa, será la Junta de Gobierno Local de conformidad con lo dispuesto en el art. 127.1.d) de la LRBRL.

Signat electrònicament per:

Antefirma	Nom	Data	Emissor cert	Núm. sèrie cert
SECRETARI GENERAL DE L'ADMINISTRACIÓ MUNICIPAL	FRANCISCO JAVIER VILA BIOSCA	20/02/2023	ACCVCA-120	15265885243444382578 937358940946059756 9

Id. Document: Qz5W vJBk 1m0j 7W7d Xv99 3XVV eKs=
CÒPIA INFORMATIVA (NO VERIFICABLE EN SEU ELECTRÒNICA)

De conformidad con los anteriores hechos y fundamentos de Derecho, previa declaración de urgencia, se acuerda:

Primero. Aprobar el Convenio a suscribir entre el Excmo. Ayuntamiento de València y la institución CRUZ ROJA ESPAÑOLA, cuyo objeto es la cesión anticipada y la autorización de ocupación de las parcelas necesarias para ejecutar el proyecto municipal denominado 'Obras de Urbanización y Apertura de la Calle Pintor Genaro Lahuerta y Calle Flora, Peatonalización de la Calle Vuelta del Ruiseñor, y Ejecución zona ajardinada en los Jardines del Real, en la ciudad de València', financiado con cargo al Plan Especial de Apoyo a la Inversión Productiva en Municipios de la Comunidad Valenciana, creado mediante el Decreto-Ley 1/2009, de fecha 20 de febrero, del Consell. Todo ello de conformidad con lo establecido en el art. 173 de la Ley 5/2014, de 25 de julio, de Ordenación del Territorio, Urbanismo y Paisaje de la Comunidad Valenciana.

Segundo. Notificar el presente acuerdo a la institución CRUZ ROJA ESPAÑOLA, para su conocimiento y efectos oportunos.

Tercero. Facultar tan ampliamente como proceda, al concejal delegado de Gestión de Obras de Infraestructura para dictar cuantas resoluciones y realizar cuantas actuaciones, tanto de índole jurídica como material, resulten necesarias para la plena efectividad y ejecución de este acuerdo, incluida la firma del Convenio en representación del Excmo. Ayuntamiento de València'.

II. El convenio fue suscrito el 3 de agosto de 2015.

III. Por acuerdo de la Junta de Gobierno Local de fecha 11 de marzo de 2016, se dispuso ceder gratuitamente a Cruz Roja Española el uso del local propiedad municipal sito en la plaza Portal Nou, n.º 4. 4-bajo, durante la ejecución de las 'Obras de urbanización y apertura de la calle Genaro Lahuerta y calle Flora, peatonalización de la calle Vuelta del Ruiseñor y ejecución de zona ajardinada en los Jardines del Real, en la ciudad de València' y 'Ejecución de zona ajardinada en los Jardines del Real, en la ciudad de València' y una vez concluidas las mismas, durante los cuatro años siguientes. A tal efecto se entiende finalizadas las obras el día siguiente al de la firma del acta de recepción de las mismas, y, otorgar a favor de Cruz Roja Española concesión demanial gratuita para el uso privativo del inmueble, propiedad municipal, sito en la calle Guillem de Castro, n.º 162 que comprende el antiguo Centro Escolar 'Santa Teresa', el patio del antiguo centro escolar y el edificio anexo complementario situado en dicho patio, durante el mismo plazo señalado en el punto anterior.

IV. Constatada la existencia de un error material en el acuerdo transcrito de 31 de julio de 2015, relativo a la superficie de la parcela de la Finca Urbana situada en la Calle Flora, 4B, con referencia catastral 6335302YJ2763E0001IQ, inscrita en el Registro de la Propiedad n.º 1 de València, Finca n.º 68324, Tomo 2613, Libro 944, Folio 36, por cuanto en el acuerdo se dice que mide 45,79 m2, cuando a la vista de las escrituras de propiedad realmente mide 45,69 m2, fue subsanado por la Junta de Gobierno Local en sesión celebrada el 27 de enero de 2017, y en su consecuencia, la institución CRUZ ROJA ESPAÑOLA cedió al Ayuntamiento de València, gratuita, irrevocable y libre de cargas y gravámenes la plena propiedad de la parcela arriba referida comprensiva de 45,69 m2.

Signat electrònicament per:

Antefirma	Nom	Data	Emissor cert	Núm. sèrie cert
SECRETARI GENERAL DE L'ADMINISTRACIÓ MUNICIPAL	FRANCISCO JAVIER VILA BIOSCA	20/02/2023	ACCVCA-120	15265885243444382578 9373589409460597569

Id. Document: Qz5W vJBk 1m0j 7W7d Xv99 3XVV eKs=
CÒPIA INFORMATIVA (NO VERIFICABLE EN SEU ELECTRÒNICA)

V. Mediante instancia n.º I 00118 2018 004804 de fecha 5 de febrero de 2018 Cruz Roja Española pone de manifiesto que, en relación al expediente 03301 2015 70 que, suscribieron un convenio con el Ayuntamiento de València para la ejecución del proyecto de obras de apertura de la Calle Genaro Lahuerta con la Calle Vuelta del Ruiseñor, por el que Cruz Roja Española debía ceder la plena propiedad de 10,98 m de la parcela de calle Vuelta del Ruiseñor, n.º 33 y debido a un cambio en el planeamiento vigente el Ayuntamiento de València remite resolución de Denegación de Declaración de Innecesaridad de segregación e informe Planeamiento SIGESPA, por el que Cruz Roja Española ya no debe ceder al Ayuntamiento la plena propiedad de los anteriormente referidos 10,98 m2, sino únicamente la ocupación indefinida. Y, ante ello solicita, la modificación del convenio suscrito entre el Ayuntamiento de València y Cruz Roja Española para la ejecución del proyecto de obras de apertura de la Calle Genaro Lahuerta con la Calle Vuelta del Ruiseñor.

A dichos efectos, entre otros documentos, aporta el convenio firmado, notificación de la Resolución SM-2739, de fecha 03/07/2017, en la que con motivo de la solicitud efectuada por Cruz Roja de declaración de innecesaridad de licencia de segregación en la calle Vuelta del Ruiseñor, n.º 33 (E03105-2016-000009-00_Gestión Urbanística), por el Servicio de Gestión Urbanística se informa, tras advertir un cambio respecto al informe que efectuaron al ámbito vial, en la configuración de la parcela calificada como SP* y tras la solicitud al Servicio de Planeamiento que certifique que las alineaciones actuales de la parcela son las que figuran en SIGESPA, que: '…de acuerdo al Certificado de Fijación de Alineaciones, incluido en el expediente, la configuración de la parcela dotacional calificada como SP* se ha adaptado a la configuración de la parcela catastral 6335303YJ2763E, por lo que la parcela catastral colindante 6335307YJ2763E (Finca registral 3.522), ya no tiene porción calificada como SP* y tampoco está incluida en el ámbito vial de la parcela dotacional ninguna franja que sea necesario segregar, por lo que no hace falta declarar la innecesaridad de licencia de parcelación, ya que la parcela no se va a segregar por este motivo.

En cuanto a la otra parcelación prevista para la finca registral 3.522, que era la que separaba la zona edificable de la zona destinada a vial, no parece estar entre los requisitos previstos para declarar la innecesaridad de licencia de parcelación, en el artículo 228.a de la Ley 5/2014, de 25 de julio, de la Generalitat, de Ordenación del Territorio, Urbanismo y paisaje, de la Comunitat Valenciana, ya que no se va a producir la cesión de la parte destinada a vial al Ayuntamiento de València, sino una autorización de ocupación indefinida'.

VI. Por el Servicio de Gestión Urbanística se informa que: (…) '*tal y como se dijo en nuestros anteriores informes, dentro del expediente de la Sección de Gestión del Suelo E-03105-2016-000009-00 sobre solicitud de declaración de innecesaridad de licencia de parcelación, el planeamiento se ha modificado y ha ajustado la calificación de SP* a la configuración de la parcela catastral 6335303YJ2763E, y por tanto la pequeña cuña de la parcela catastral 63335307YJ2763E que estaba calificada como SP* ya no lo está, lo que implica que el ámbito vial ya no incluye la estrecha franja de dicha parcela catastral de 10,98 m2*', como puede comprobarse en la imagen que adjuntan.

VII. Por su parte, el Servicio de Patrimonio informa que: '*Vista la solicitud de informe del Servicio de Obras de Infraestructura y vista la Resolución SM-2739 de 3 de julio de 2017, se tiene que indicar que ya no se debe ceder la parcela de 10,98 m², por lo que el convenio debe modificarse en el apartado que describe las parcelas a ceder por la Cruz Roja, y concretamente,*

Signat electrònicament per:

Antefirma	Nom	Data	Emissor cert	Núm. sèrie cert
SECRETARI GENERAL DE L'ADMINISTRACIÓ MUNICIPAL	FRANCISCO JAVIER VILA BIOSCA	20/02/2023	ACCVCA-120	15265885243444382578 9373589409460597569

Id. Document: Qz5W vJBk 1m0j 7W7d Xv99 3XVV eKs=
CÒPIA INFORMATIVA (NO VERIFICABLE EN SEU ELECTRÒNICA)

el párrafo que establece: En cuanto a la tercera parcela sita en la Calle Vuelta del Ruiseñor, n.º 33, con una superficie total de 191,11 m², el proyecto de obras contempla la ocupación parcial de 148,33 m², de los 10,98 m² también forman parte del ámbito vial de servicio de la parcela sita en la Calle Flora, 4C, cuya cesión es obligatoria y gratuita en el momento de la solicitud de licencia de edificación, y el resto de 137,35 m² pertenecen al ámbito vial de otra parcela'.

Todo ello en base a lo establecido en la citada Resolución de 3 de julio de 2017 del Servicio de Gestión Urbanística, que en su punto Quinto indica que, 'a la vista del Certificado de Fijación de Líneas la configuración de la parcela calificada como SP se ha adaptado a la configuración de la parcela catastral 6335303YJ2763E, por lo que la parcela colindante 6335307YJ2763E (Finca registral 3522), ya no tiene ninguna porción calificada como SP y tampoco está incluida en el ámbito vial de la parcela dotacional ninguna franja que sea necesario segregar'.

VIII. Mediante instancia con n.º de registro I 00118 2022 199284 de 11 de octubre de 2022, Cruz Roja Española, ha prestado su conformidad la modificación del convenio en los siguientes términos:

'(…) Único. Modificar los siguientes apartados del convenio urbanístico aprobado por la Junta del Gobierno Local el 31 de julio de 2015, suscrito el 3 de agosto de 2015 entre cruz Roja Española y el Ayuntamiento València, y subsanado un error por acuerdo de la Junta de Gobierno Local adoptado en sesión celebrada el 27 de enero de 2017, manteniéndose el resto en su integridad:

- Apartado IV de la parte expositiva, sustituir donde dice:

'(…) En cuanto a la tercera parcela sita en la calle Vuelta Ruiseñor n.º 33, con una superficie total de 191,11M2, el proyecto de obras contempla la ocupación parcial de 148,33M2, de los que 10,98M' también forman parte del ámbito vial de servicio de la parcela sita en la Calle Flora, 4C, cuya cesión es obligatoria y gratuita en el momento de la solicitud de licencia de edificación, y el resto de 137,35M2, su uso según el planeamiento vigente es Red Viaria'.

Por:

'(…) En cuanto a la tercera parcela sita en la calle Vuelta Ruiseñor n.º 33, con una superficie total de 191,11M2, el proyecto de obras contempla la ocupación parcial de 148,33M2'.

- Apartado 3 de la cláusula segunda. OBLIGACIONES Y COMPROMISOS DE LAS PARTES, sustituir donde dice:

(…) 3. En relación a la parcela situada en la Calle Vuelta del Ruiseñor, 33, con referencia catastral 6335307YJ2763E, y exclusivamente a la superficie de 148,33M2 que tiene el uso de Red Viaria, identificada en los planos que se adjuntan como Anexo I, II, III y IV, la institución CRUZ ROJA ESPAÑOLA se compromete a lo siguiente:

3.1. A la cesión al Ayuntamiento de València, gratuita, irrevocable y libre de cargas y gravámenes de la plena propiedad de 10,98M2, siendo los mismos parte del ámbito vial de servicio de la parcela sita en la Calle Flora, 4C.

Signat electrònicament per:

Antefirma	Nom	Data	Emissor cert	Núm. sèrie cert
SECRETARI GENERAL DE L'ADMINISTRACIÓ MUNICIPAL	FRANCISCO JAVIER VILA BIOSCA	20/02/2023	ACCVCA-120	15265885243444382578 937358940946059756 9

Id. Document: Qz5W vJBk 1m0j 7W7d Xv99 3XVV eKs=
CÒPIA INFORMATIVA (NO VERIFICABLE EN SEU ELECTRÒNICA)

3.2. Y en relación con los restantes 137,35M2 de la parcela que tienen la condición de Red Viaria, se compromete a la autorización al Ayuntamiento de València de la ocupación indefinida.

Por:

(…) 3. En relación a la parcela situada en la Calle Vuelta del Ruiseñor, 33, con referencia catastral 6335307YJ2763E, y exclusivamente a la superficie de 148,33M2 que tiene el uso de Red Viaria, identificada en los planos que se adjuntan como Anexo I, II, III y IV, la institución CRUZ ROJA ESPAÑOLA se compromete a autorizar al Ayuntamiento de València lo ocupación indefinida.

- Párrafo segundo de la cláusula TERCERA. OCUPACIÓN DE LOS TERRENOS, sustituir donde dice:

'(…) Así mismo, en el presenta acto la institución CRUZ ROJA ESPAÑOLA autoriza al Ayuntamiento de València a la ocupación indefinida de la parte de la parcela situada en la calle Vuelta del Ruiseñor, 33, y que comprende 137,35M2'.

Por:

'(…) Así mismo, en el presenta acto la institución CRUZ ROJA ESPAÑOLA autoriza al Ayuntamiento de València a la ocupación indefinida de la parte de la parcela situada en la calle Vuelta del Ruiseñor, 33, y que comprende 148,33M2'.

IX. Por Resolución GL-6018, de 2 de noviembre de 2022, se aprobó someter a información pública la modificación del referido Convenio en los términos expuestos. El anuncio fue publicado en el Boletín Oficial de la Provincia el 15 de diciembre de 2022.

Una vez concluido el plazo de veinte días hábiles concedidos para la presentación de alegaciones, desde el Registro General de Entrada del Ayuntamiento se informa el 19 de enero de 2023 que, durante el periodo de alegaciones que se inició el 16 de diciembre de 2022 y finalizó el 13 de enero de 2023, no aparece recurso o escrito de alegación en relación a la modificación del convenio urbanístico con Cruz Roja.

FUNDAMENTOS DE DERECHO

1º. El convenio objeto de modificación fue calificado como urbanístico, encontrando su regulación en el artículo 173 de la Ley 5/2014, de 25 de julio, de Ordenación del Territorio, Urbanismo y Paisaje de la Comunidad Valenciana (LOTUP), que textualmente establecía '*La suscripción de convenios urbanísticos está sujeta a las limitaciones de esta ley y a las que derivan de las disposiciones generales que los regulan en derecho, en particular a lo dispuesto en la legislación del Estado sobre el suelo, y a la legislación básica del régimen local*'.

En relación a la legislación estatal en materia de suelo, el Real Decreto Legislativo 2/2008, de 20 de junio, por el que se aprueba el Texto Refundido de la Ley del Suelo (TRLS), establece en sus artículos 11.1 y 47 la regulación de los convenios urbanísticos:

Signat electrònicament per:

Antefirma	Nom	Data	Emissor cert	Núm. sèrie cert
SECRETARI GENERAL DE L'ADMINISTRACIÓ MUNICIPAL	FRANCISCO JAVIER VILA BIOSCA	20/02/2023	ACCVCA-120	15265885243444382578 9373589409460597569

Id. Document: Qz5W vJBk 1m0j 7W7d Xv99 3XVV eKs=
CÒPIA INFORMATIVA (NO VERIFICABLE EN SEU ELECTRÒNICA)

El artículo 47 del TRLS establece que: '*Tendrán carácter jurídico administrativo todas las cuestiones que se suscitaren con ocasión o como consecuencia de los actos y convenios regulados en la legislación urbanística aplicable entre los órganos competentes de las Administraciones Públicas y los propietarios, individuales o asociados, o promotores de actuaciones de transformación urbanística, incluso las relativas a cesiones de terrenos para urbanizar o edificar*'.

Por su parte el artículo 11.1 del TRLS dispone respecto a la publicidad y eficacia de la gestión pública urbanística que: '*1. Todos los instrumentos de ordenación territorial y de ordenación y ejecución urbanísticas, incluidos los de distribución de beneficios y cargas, así como los convenios que con dicho objeto vayan a ser suscritos por la Administración competente, deben ser sometidos al trámite de información pública en los términos y por el plazo que establezca la legislación en la materia, que nunca podrá ser inferior al mínimo exigido en la legislación sobre procedimiento administrativo común, y deben publicarse en la forma y con el contenido que determinen las leyes*'.

El mencionado artículo 11 del TRLS remite a la legislación sobre procedimiento administrativo común todo aquello que tiene que ver con el trámite de información pública, estando vigente en el momento de aprobación del convenio la Ley 30/1992, de 26 de noviembre, de Régimen Jurídico de las Administraciones Públicas y del procedimiento Administrativo Común (Ley 30/1992), que en su artículo 86 establece que, el órgano al que corresponda la resolución del procedimiento, cuando la naturaleza de éste lo requiera, podrá acordar un período de información pública y, que a tal efecto, se anunciará en el «Boletín Oficial del Estado», de la Comunidad Autónoma, o en el de la Provincia respectiva, a fin de que cualquier persona física o jurídica pueda examinar el procedimiento, o la parte del mismo que se acuerde. Asimismo establece que el anuncio señalará el lugar de exhibición y determinará el plazo para formular alegaciones, que en ningún caso podrá ser inferior a veinte días. En similares términos se manifiesta la vigente Ley 39/2015, de 1 de octubre, del Procedimiento Administrativo Común de las Administraciones Públicas en su artículo 83.

2º. Por su parte, la vigente Ley 40/2015, de 1 de octubre, de Régimen Jurídico del Sector Público (Ley 40/2015), que entró en vigor en octubre de 2016 y, por lo tanto, con posterioridad a la firma del convenio cuya modificación nos ocupa, contiene una nueva regulación de los convenios que se caracteriza no sólo por su mayor extensión frente a las escasas previsiones de la Ley 30/1992 sino también por aplicarse a todas las administraciones públicas, ya a los convenios que estas celebren con sujetos de derecho privado.

Frente a la falta de regulación en la Ley 30/1992 de la modificación del contenido de los convenios, la Ley 40/2015 en su art.49.g) requiere, a falta de regulación expresa, acuerdo unánime de los firmantes. Ante ello se recabó la conformidad del solicitante de una vez efectuada la propuesta de modificación del convenio que previamente le fue trasladada.

Por otro lado, el artículo 50 de la Ley 40/2015 señala como trámite preceptivo para la suscripción de convenios que se efectúe un análisis de su necesidad y oportunidad, su impacto económico y el carácter contractual o no de la actividad en cuestión.

Como se ha puesto de manifiesto en los hechos expuestos y se deriva del contenido del propio convenio suscrito y de los motivos de determinan la necesidad de que sea modificado, se

Signat electrònicament per:

Antefirma	Nom	Data	Emissor cert	Núm. sèrie cert
SECRETARI GENERAL DE L'ADMINISTRACIÓ MUNICIPAL	FRANCISCO JAVIER VILA BIOSCA	20/02/2023	ACCVCA-120	15265885243444382578 9373589409460597569

Id. Document: Qz5W vJBk 1m0j 7W7d Xv99 3XVV eKs=
CÒPIA INFORMATIVA (NO VERIFICABLE EN SEU ELECTRÒNICA)

trata de un convenio urbanístico de carácter administrativo que no implica compromisos económicos y no posee carácter contractual, sin que nada de ello se vea afectado por la modificación derivada de un mero cambio de alineaciones por el planeamiento, que no afecta además al objeto del convenio.

El referido precepto establece también la necesidad para la suscripción de convenios de la emisión de informe del servicio jurídico, señalando también el artículo 12.a) del Reglamento Orgánico y Funcional de la Asesoría Jurídica del Ayuntamiento de València, aprobado por acuerdo plenario el 27 de mayo de 2021, la necesidad de solicitar informe con carácter preceptivo a la Asesoría Jurídica Municipal en el supuesto de Convenios que celebre el Ayuntamiento de València, considerando, ante ello, que igualmente se tendrá que solicitar informe en los supuestos de modificación.

3º. De conformidad con lo dispuesto en el art. 109.2 de la Ley 39/2015, de 1 de octubre, del Procedimiento Administrativo Común de las Administraciones Públicas (art. 105 Ley 30/1992), las Administraciones Públicas podrán rectificar en cualquier momento los errores materiales, de hecho o aritméticos existentes en sus actos.

4º. Dado que no se han presentado alegaciones en el trámite de información pública, tras la emisión del preceptivo informe de la Asesoría Jurídica Municipal, el órgano competente para resolver la modificación será el mismo que resolvió el acto que se pretende modificar, que en el presente caso es la Junta de Gobierno Local, de conformidad con lo dispuesto en el art. 127.1.d) de la LRBRL.

De conformidad con los anteriores hechos y fundamentos de Derecho, previa declaración de urgencia, se acuerda:

Único. Modificar los siguientes apartados del convenio urbanístico aprobado por la Junta del Gobierno Local el 31 de julio de 2015, suscrito el 3 de agosto de 2015 entre cruz Roja Española y el Ayuntamiento València, y subsanado un error por acuerdo de la Junta de Gobierno Local adoptado en sesión celebrada el 27 de enero de 2017, manteniéndose el resto en su integridad:

- Apartado IV de la parte expositiva, sustituir donde dice:

'(…) En cuanto a la tercera parcela sita en la calle Vuelta Ruiseñor n.º 33, con una superficie total de 191,11M2, el proyecto de obras contempla la ocupación parcial de 148,33M2, de los que 10,98M' también forman parte del ámbito vial de servicio de la parcela sita en la Calle Flora, 4C, cuya cesión es obligatoria y gratuita en el momento de la solicitud de licencia de edificación, y el resto de 137,35M2, su uso según el planeamiento vigente es Red Viaria'.

Por:

'(…) En cuanto a la tercera parcela sita en la calle Vuelta Ruiseñor n.º 33, con una superficie total de 191,11M2, el proyecto de obras contempla la ocupación parcial de 148,33M2'.

- Apartado 3 de la cláusula segunda. OBLIGACIONES Y COMPROMISOS DE LAS PARTES, sustituir donde dice:

Signat electrònicament per:

Antefirma	Nom	Data	Emissor cert	Núm. sèrie cert
SECRETARI GENERAL DE L'ADMINISTRACIÓ MUNICIPAL	FRANCISCO JAVIER VILA BIOSCA	20/02/2023	ACCVCA-120	15265885243444382578 9373589409460597569

Id. Document: Qz5W vJBk 1m0j 7W7d Xv99 3XVV eKs=
CÒPIA INFORMATIVA (NO VERIFICABLE EN SEU ELECTRÒNICA)

(…) 3. En relación a la parcela situada en la Calle Vuelta del Ruiseñor, 33, con referencia catastral 6335307YJ2763E, y exclusivamente a la superficie de 148,33M2 que tiene el uso de Red Viaria, identificada en los planos que se adjuntan como Anexo I, II, III y IV, la institución CRUZ ROJA ESPAÑOLA se compromete a lo siguiente:

3.1. A la cesión al Ayuntamiento de València, gratuita, irrevocable y libre de cargas y gravámenes de la plena propiedad de 10,98M2, siendo los mismos parte del ámbito vial de servicio de la parcela sita en la Calle Flora, 4C.

3.2. Y en relación con los restantes 137,35M2 de la parcela que tienen la condición de Red Viaria, se compromete a la autorización al Ayuntamiento de València de la ocupación indefinida.

Por:

(…) 3. En relación a la parcela situada en la Calle Vuelta del Ruiseñor, 33, con referencia catastral 6335307YJ2763E, y exclusivamente a la superficie de 148,33M2 que tiene el uso de Red Viaria, identificada en los planos que se adjuntan como Anexo I, II, III y IV, la institución CRUZ ROJA ESPAÑOLA se compromete a autorizar al Ayuntamiento de València lo ocupación indefinida.

- Párrafo segundo de la cláusula TERCERA. OCUPACIÓN DE LOS TERRENOS, sustituir donde dice:

'(…) Así mismo, en el presenta acto la institución CRUZ ROJA ESPAÑOLA autoriza al Ayuntamiento de València a la ocupación indefinida de la parte de la parcela situada en la calle Vuelta del Ruiseñor, 33, y que comprende 137,35M2'.

Por:

'(…) Así mismo, en el presenta acto la institución CRUZ ROJA ESPAÑOLA autoriza al Ayuntamiento de València a la ocupación indefinida de la parte de la parcela situada en la calle Vuelta del Ruiseñor, 33, y que comprende 148,33M2'."

66. (E 3)	RESULTAT: APROVAT
EXPEDIENT: E-03401-2023-000051-00	PROPOSTA NÚM.: 1
ASSUMPTE: SERVICI DE COORDINACIÓ D'OBRES EN VIA PÚBLICA I MANTENIMENT D'INFRAESTRUCTURES. Proposa aprovar la declaració d'emergència de les actuacions que s'han de realitzar al pont de les Flors sobre el vell llit del riu Túria de València.	

"HECHOS

Primero. El Puente de las Flores es de titularidad municipal y figura inscrito en el Inventario General de Bienes y Derechos con el núm. definitivo 1.PT.000017 y referencia 03401 2001000047.

Signat electrònicament per:

Antefirma	Nom	Data	Emissor cert	Núm. sèrie cert
SECRETARI GENERAL DE L'ADMINISTRACIÓ MUNICIPAL	FRANCISCO JAVIER VILA BIOSCA	20/02/2023	ACCVCA-120	15265885243444382578 9373589409460597569

Id. Document: Qz5W vJBk 1m0j 7W7d Xv99 3XVV eKs=
CÒPIA INFORMATIVA (NO VERIFICABLE EN SEU ELECTRÒNICA)

Segundo. Con motivo del incendio acaecido la noche del 3 de diciembre de 2022 en el estribo lado Alameda del Puente de las Flores sobre el viejo cauce del río Turia de València, los técnicos del Servicio de Coordinación de Obras en Vía Pública y Mantenimiento de Infraestructuras emiten Informe Preliminar, de fecha 3 de febrero de 2023, en el que cuantifican provisionalmente las actuaciones a realizar en 768.541,34 €, si bien señalan que se deberá presentar una Memoria Técnica que describa las actuaciones con el importe exacto de los trabajos y de acuerdo con las unidades de obra ejecutadas. Asimismo, concluyen que los daños ocasionados tras el incendio y el estado en el que ha quedado la estructura y el firme, supone un grave peligro para la durabilidad y seguridad de la infraestructura, siendo necesaria realizar las actuaciones propuestas en el informe a la mayor brevedad posible y proponen:

1. Declarar la emergencia para la reparación de los daños ocasionados en la estructura tras el incendio ocurrido el día 3 de diciembre de 2022 bajo el tablero del puente en el estribo lado Alameda, y poder garantizar las condiciones de seguridad de la estructura.

2. La adjudicación de las obras de reparación a la empresa PAVASAL Empresa Constructora, SA, con NIF A46015129, para la ejecución de dichas obras de emergencia, dada su contrastada experiencia en el desarrollo y ejecución de este tipo de trabajos y la solvencia acreditada.

Tercero. Además, en cumplimiento de la legalidad vigente se deberá designar un director de obra y coordinación de seguridad y salud.

El Servicio de Coordinación de Obras en Vía Pública y Mantenimiento de Infraestructuras no posee suficientes medios personales y materiales para cubrir las necesidades que suponen estos trabajos en la forma adecuada y por los medios técnicos y personales más acordes para su eficaz cumplimiento.

Por ello, los técnicos del Servicio de Coordinación de Obras en Vía Pública y Mantenimiento de Infraestructuras en informe, de fecha 3 de febrero de 2023, proponen contratar también por emergencia el contrato de asistencia técnica para la Dirección y Coordinación de Seguridad y Salud de las obras, y que se adjudique a la empresa Ingenieros y Consultores de Estructuras Valencia, SLP, con NIF núm. B72446347, por su dilatada solvencia y contrastada experiencia en este tipo de trabajos.

Cuarto. El Informe Preliminar describe los daños ocasionados por el incendio sufrido en el puente; por lo expuesto, es imprescindible iniciar un expediente de reparación por la vía de emergencia de las zonas degradadas, dado que el estado en el que ha quedado la estructura y el firme supone un grave peligro para la durabilidad y seguridad de la infraestructura,

Quinto. Consta en el expediente moción impulsora, de fecha 7 de febrero de 2023, de la concejala delegada de Mantenimiento de Infraestructuras disponiendo que se inicien los trámites oportunos para que se declare la tramitación de emergencia y se encarguen las obras de reparación inmediata y de refuerzo del citado puente debido al deterioro causado por el incendio que ponen en riesgo la seguridad, así como consolidar y estabilizar la zona afectada, atendiendo a la necesidad económica derivada de estas actuaciones en los términos previstos en el artículo 120 de la Ley 9/2017, de 8 de noviembre, de Contratos de Sector Público.

Signat electrònicament per:

Antefirma	Nom	Data	Emissor cert	Núm. sèrie cert
SECRETARI GENERAL DE L'ADMINISTRACIÓ MUNICIPAL	FRANCISCO JAVIER VILA BIOSCA	20/02/2023	ACCVCA-120	15265885243444382578 9373589409460597569

Id. Document: Qz5W vJBk 1m0j 7W7d Xv99 3XVV eKs=
CÒPIA INFORMATIVA (NO VERIFICABLE EN SEU ELECTRÒNICA)

Sexto. Procede realizar cuantas actuaciones sean precisas para el encargo de ejecución arriba citado y su asistencia técnica de Dirección de Obra y Coordinación de Seguridad y Salud, debiendo presentar una Memoria Técnica que describa las actuaciones con el importe exacto de los trabajos y de acuerdo con las unidades de obra ejecutadas.

FUNDAMENTOS DE DERECHO

Primero. Ley 7/1985, 2 de abril, Reguladora de las Bases de Régimen Local en su artículo 25.2.d) atribuye competencia a los Municipios en infraestructura viaria y otros equipamientos de su titularidad.

Segundo. El artículo 120 de la Ley 8/2017, de 8 de noviembre, de Contratos del Sector Público, por la que se transponen al ordenamiento jurídico español las Directivas del Parlamento Europeo y del Consejo 2014/23/UE y 2014/24/UE, de 26 de febrero de 2014, establece lo siguiente:

'*1. Cuando la Administración tenga que actuar de manera inmediata a causa de acontecimientos catastróficos, de situaciones que supongan grave peligro o de necesidades que afecten a la defensa nacional, se estará al siguiente régimen excepcional:*

a) El órgano de contratación, sin obligación de tramitar expediente de contratación, podrá ordenar la ejecución de lo necesario para remediar el acontecimiento producido o satisfacer la necesidad sobrevenida, o contratar libremente su objeto, en todo o en parte, sin sujetarse a los requisitos formales establecidos en la presente Ley, incluso el de la existencia de crédito suficiente. En caso de que no exista crédito adecuado y suficiente, una vez adoptado el acuerdo, se procederá a su dotación de conformidad con lo establecido en la Ley General Presupuestaria.

b) Si el contrato ha sido celebrado por la Administración General del Estado, sus Organismos Autónomos, Entidades Gestoras y Servicios Comunes de la Seguridad Social o demás entidades públicas estatales, se dará cuenta de dichos acuerdos al Consejo de Ministros en el plazo máximo de treinta días.

c) El plazo de inicio de la ejecución de las prestaciones no podrá ser superior a un mes, contado desde la adopción del acuerdo previsto en la letra a). Si se excediese este plazo, la contratación de dichas prestaciones requerirá la tramitación de un procedimiento ordinario.

d) Ejecutadas las actuaciones objeto de este régimen excepcional, se observará lo dispuesto en esta Ley sobre cumplimiento de los contratos, recepción y liquidación de la prestación.

En el supuesto de que el libramiento de los fondos necesarios se hubiera realizado a justificar, transcurrido el plazo establecido en la letra c) anterior, se rendirá la cuenta justificativa del mismo, con reintegro de los fondos no invertidos.

2. Las restantes prestaciones que sean necesarias para completar la actuación acometida por la Administración y que no tengan carácter de emergencia se contratarán con arreglo a la tramitación ordinaria regulada en esta Ley'.

Signat electrònicament per:

Antefirma	Nom	Data	Emissor cert	Núm. sèrie cert
SECRETARI GENERAL DE L'ADMINISTRACIÓ MUNICIPAL	FRANCISCO JAVIER VILA BIOSCA	20/02/2023	ACCVCA-120	15265885243444382578 9373589409460597569

Id. Document: Qz5W vJBk 1m0j 7W7d Xv99 3XVV eKs=
CÒPIA INFORMATIVA (NO VERIFICABLE EN SEU ELECTRÒNICA)

La tramitación de emergencia se trata de un régimen excepcional caracterizado por la dispensa de tramitar expediente de contratación, sólo procede en los casos taxativos del apartado primero de dicho artículo, es decir, acontecimientos catastróficos, situaciones que supongan grave peligro o situaciones que afecten a la defensa nacional.

La tramitación de emergencia, por su mismo concepto excepcional, sólo podrá utilizarse cuando no sea posible la tramitación urgente o la utilización del procedimiento negociado sin publicidad por motivos de urgencia. En el caso que nos ocupa, y tal y como se desprende del informe técnico emitido, procede llevar a cabo la tramitación de emergencia, dado el grave peligro que para la durabilidad y seguridad de la infraestructura suponen los daños ocasionados por el incendio.

Según la doctrina de la Junta Consultiva de Contratación Administrativa (acuerdo de 20 de junio de 2003), la ponderación de la concurrencia de las circunstancias a las que se refiere el artículo 120 de la actual Ley de Contratos es una cuestión técnica cuya valoración incumbe al órgano de contratación. En justificación de esa necesidad se ha emitido el informe del jefe del Servicio que obra en el expediente, y a los efectos de evitar riesgos para las personas, se considera desde el punto de vista jurídico suficiente el informe emitido, no obstante es el órgano de contratación quien debe hacer la valoración definitiva y acordar si procede o no la tramitación de emergencia propuesta por los técnicos municipales.

Tercero. De conformidad con lo previsto en el artículo 127.1.g) de la Ley 7/1985, de 2 de abril, Reguladora de las Bases de Régimen Local, en relación con la Disposición Adicional Segunda y Tercera de la Ley 9/2017, de 8 de noviembre, de Contratos del Sector Público, por la que se transponen al ordenamiento jurídico español las Directivas del Parlamento Europeo y del Consejo 2014/23/UE y 2014/24/UE, de 26 de febrero de 2014, corresponde a la Junta de Gobierno Local la adopción del acuerdo.

De conformidad con los anteriores hechos y fundamentos de Derecho, previa declaración de urgencia, se acuerda:

Primero. Declarar la tramitación de emergencia y proceder a la reparación inmediata y de refuerzo del Puente de las Flores sobre el viejo cauce del río Turia de València, puente titularidad del Ayuntamiento de València, debido al deterioro causado por el incendio acaecido la noche del 3 de diciembre de 2022 en el estribo lado Alameda del puente.

Segundo. Encargar como contratista por vía de emergencia a la empresa PAVASAL Empresa Constructora, SA, con NIF A46015129, la ejecución de los trabajos necesarios para la ejecución de las obras citadas.

Tercero. Encargar como contratista por vía de emergencia a Ingenieros y Consultores de Estructuras Valencia, SLP, con NIF B72446347, la asistencia técnica de Dirección de la citada obra y Coordinación de Seguridad y Salud, debiendo presentar una Memoria Técnica que describa las actuaciones con el importe exacto de los trabajos y de acuerdo con las unidades de obra ejecutadas."

Signat electrònicament per:

Antefirma	Nom	Data	Emissor cert	Núm. sèrie cert
SECRETARI GENERAL DE L'ADMINISTRACIÓ MUNICIPAL	FRANCISCO JAVIER VILA BIOSCA	20/02/2023	ACCVCA-120	15265885243444382578 9373589409460597569

Id. Document: Qz5W vJBk 1m0j 7W7d Xv99 3XVV eKs=
CÒPIA INFORMATIVA (NO VERIFICABLE EN SEU ELECTRÒNICA)

67. (E 4)	RESULTAT: APROVAT
EXPEDIENT: E-03701-2023-000050-00	PROPOSTA NÚM.: 1
ASSUMPTE: SERVICI DE COORDINACIÓ D'OBRES EN VIA PÚBLICA I MANTENIMENT D'INFRAESTRUCTURES. Proposa autoritzar i disposar el gasto i reconéixer l'obligació a favor d'Aumsa per a sufragar els gastos de la prestació de servicis de l'Agrupació d'Interés Econòmic OCOVAL en l'exercici 2023.	

"HECHOS

Primero. En el Presupuesto del ejercicio 2023 del Ayuntamiento de València se ha consignado la aplicación presupuestaria GG230 15100 44910, denominada OT.SUBV.A ENTES PUBLICOS Y SOC.MERC.ENTID.LOCAL, dotada con 653.000,00 €.

Segundo. Mediante instancia núm. I 00118 2023 005561, de fecha 11.01.2023, la Sociedad Municipal Actuaciones Urbanas de Valencia, SA (AUMSA), NIF A46359428, expone que el Ayuntamiento de València, en sesión plenaria de 15 de mayo de 1992, acordó que la Sociedad Municipal Actuaciones Urbanas de Valencia, SA constituyera una Agrupación de Interés Económico junto con las Compañías de Servicios Públicos, participando proporcionalmente en los gastos de constitución y funcionamiento, firmándose la escritura de constitución, en fecha 3 de noviembre de 1992, bajo la denominación Oficina de Coordinación de Obras de Valencia, AIE (OCOVAL). E indica que en la misma sesión plenaria, se acordó el régimen de financiación del Ayuntamiento a la Sociedad Municipal, por su participación en la AIE OCOVAL, modificado posteriormente por sesión plenaria del 23 de abril de 1993.

Asimismo, formula la propuesta de distribución temporal del ejercicio 2023 del importe de 653.000,00 €, consignado en la aplicación presupuestaria GG230 15100 44910 del Presupuesto del ejercicio 2023 del Ayuntamiento de València, que consiste en dos pagos iguales de periodicidad semestral.

Justifica esta periodicidad semestral en poder sufragar los gastos derivados de la prestación de servicios de la Agrupación de Interés Económico OCOVAL en el ejercicio 2023, debido a que los pagos a OCOVAL se realizan por importes iguales con esta misma periodicidad semestral, quedando de la forma siguiente:

Primer pago	Enero 2023	326.500,00 €
Segundo pago	Julio 2023	326.500,00 €

Tercero. Se ha creado y tramitado en fase ADO el expediente contable de ref. GASTOS/2023/0000005095, documento núm. 6000036195 en la aplicación SEDA.

FUNDAMENTOS DE DERECHO

I. La Base 30ª de Ejecución del vigente Presupuesto bajo el epígrafe '*Trasferencias de financiación a entidades dependientes*' establece que se trata de entregas de aportaciones dinerarias por parte del Ayuntamiento de València a favor de sus entidades dependientes para financiar su actividad.

Signat electrònicament per:

Antefirma	Nom	Data	Emissor cert	Núm. sèrie cert
SECRETARI GENERAL DE L'ADMINISTRACIÓ MUNICIPAL	FRANCISCO JAVIER VILA BIOSCA	20/02/2023	ACCVCA-120	15265885243444382578 9373589409460597569

Id. Document: Qz5W vJBk 1m0j 7W7d Xv99 3XVV eKs=
CÒPIA INFORMATIVA (NO VERIFICABLE EN SEU ELECTRÒNICA)

Añadiendo que no existe contrapartida directa por parte del beneficiario perceptor, si bien éste deberá sujetarse a ciertas obligaciones y al cumplimiento de determinadas condiciones.

Además, indica que en términos presupuestarios, las transferencias son un gasto para el Ayuntamiento y un ingreso para la entidad dependiente, y que las transferencias de financiación son un gasto distinto a las subvenciones y no están comprendidas en el ámbito de la aplicación de la normativa de subvenciones.

En cuanto a los tipos de transferencias de financiación dispone que el Ayuntamiento podrá conceder transferencias de financiación corrientes o de capital, y que las transferencias corrientes (capítulo 4 del presupuesto de gastos del Ayuntamiento) financian gasto corriente del perceptor.

En cuanto a la tramitación de las transferencias corrientes dispone lo siguiente:

'*El centro gestor responsable tramitará el expediente de transferencia, proponiendo al órgano competente se acuerde autorizar, disponer el gasto y reconocer la obligación (fase ADO), previo informe de fiscalización del órgano interventor.*

A tal fin, el responsable de la entidad dependiente elaborará anualmente una propuesta en la que hará constar la distribución temporal de las aportaciones a realizar por el Ayuntamiento a lo largo del ejercicio. A dicha propuesta se deberá adjuntar para su justificación un Presupuesto Anual de Tesorería con la estimación de los cobros y pagos previstos mensualmente. En ausencia de dicha distribución, el reconocimiento de la obligación se distribuirá en cuatro trimestres iguales.

El pago de las obligaciones se realizará por la Tesorería municipal, de conformidad con la propuesta de la entidad y con el Plan de Disposición de Fondos de la Tesorería'.

II. La Base 19ª de ejecución del vigente Presupuesto establece que los gastos en los que la exigibilidad de la obligación pueda ser inmediata, originarán la tramitación del documento en fase ADO. Señalando que generan documentos contables en fase ADO, entre otros, los gastos de aportaciones a organismos públicos y sociedades mercantiles municipales a que se refiere la Base 30.

III. Los artículos 213 y siguientes del texto refundido de la Ley Reguladora de las Haciendas Locales, aprobado por Real Decreto Legislativo 2/2004, de 5 de marzo, establecen el control y fiscalización interna por la Intervención General de todos los actos, documentos y expedientes de los que deriven derechos y obligaciones de contenido económico.

En el mismo sentido, la mencionada Base 30ª exige el previo informe de fiscalización del órgano interventor en la tramitación del expediente de transferencias corrientes.

IV. El órgano competente para autorizar y disponer el gasto y para reconocer la obligación es la Junta de Gobierno Local de conformidad con el artículo 127.1.g) de la Ley 7/1985, de 2 de abril, Reguladora de las Bases del Régimen Local.

De conformidad con los anteriores hechos y fundamentos de Derecho, previa declaración de urgencia, se acuerda:

Signat electrònicament per:

Antefirma	Nom	Data	Emissor cert	Núm. sèrie cert
SECRETARI GENERAL DE L'ADMINISTRACIÓ MUNICIPAL	FRANCISCO JAVIER VILA BIOSCA	20/02/2023	ACCVCA-120	15265885243444382578 9373589409460597569

Id. Document: Qz5W vJBk 1m0j 7W7d Xv99 3XVV eKs=
CÒPIA INFORMATIVA (NO VERIFICABLE EN SEU ELECTRÒNICA)

Único. Autorizar y disponer el gasto y reconocer la obligación a favor de la Sociedad Municipal Actuaciones Urbanas de Valencia, SA (AUMSA), NIF A46359428, por importe de 653.000,00 €, con cargo a la aplicación presupuestaria GG230 15100 44910, denominada OT.SUBV.A ENTES PUBLICOS Y SOC.MERC.ENTID.LOCAL, destinado a sufragar los gastos que originan la prestación de servicios de la Agrupación de Interés Económico Oficina de Coordinación de Obras de Valencia (OCOVAL), según expediente contable GASTOS/2023/0000005095, documento núm. 6000036195, de conformidad con lo dispuesto en la Base 30ª de las de ejecución del vigente Presupuesto."

68. (E 5)	RESULTAT: APROVAT
EXPEDIENT: E-01903-2023-000045-00	PROPOSTA NÚM.: 1
ASSUMPTE: SERVICI D'ESPORTS. Proposa aprovar la modificació pressupostària per generació de crèdits, la modificació del projecte de gastos i el reconeixement de drets corresponents a la subvenció Next Generation concedida en el marc de la convocatòria d'ajudes per a la rehabilitació d'edificis de titularitat pública del Pla de Recuperació, Transformació i Resiliència per a l'habilitació de la Nau 1 del Parc Central com a centre esportiu.	

"Hechos

1º. La Junta de Gobierno Local, mediante acuerdo de 8 de abril de 2022, acordó la participación en la convocatoria regulada en la Orden TMA/178/2022, de 28 de febrero, por la que se aprueban las bases reguladoras de la concesión de ayudas para la rehabilitación de edificios de titularidad pública y la convocatoria para la presentación de solicitudes por el procedimiento de concurrencia competitiva, en el marco del Plan de Recuperación, Trasformación y Resiliencia, con el proyecto: 'Nave 1 Parque Central', solicitando una ayuda de 3.000.000,00 €.

2º. Mediante Resolución SR-18855, de 3 de agosto de 2022, se creó el proyecto de gastos 2022/00162 'CENTRO DEPORTIVO NAVE 1 PARQUE CENTRAL' para el seguimiento y control individualizado de esta inversión.

3º. Por Resolución del director general de Agenda Urbana y Arquitectura, de 25 de octubre de 2022, se otorgó provisionalmente, entre otras, la siguiente ayuda al Ayuntamiento de València:

	ENTIDAD	EXPEDIENTE	ACTUACIÓN	COMUNIDAD AUTÓNOMA	PROVINCIA	MUNICIPIO	TOTAL PUNTOS (100)	IMPORTE AYUDA PROPUESTA
81	AYUNTAMIENTO DE VALÈNCIA	C2I5PL/22/00348	NAVE 1 PARQUE CENTRAL	COMUNITAT VALENCIANA	VALENCIA	VALÈNCIA	52,41	3.000.000,00 €

4º. El 14 de noviembre de 2022, la Junta de Gobierno Local aceptó la ayuda concedida con carácter provisional, así como las condiciones establecidas en la Resolución mencionada en el apartado anterior.

Signat electrònicament per:

Antefirma	Nom	Data	Emissor cert	Núm. sèrie cert
SECRETARI GENERAL DE L'ADMINISTRACIÓ MUNICIPAL	FRANCISCO JAVIER VILA BIOSCA	20/02/2023	ACCVCA-120	15265885243444382578 9373589409460597569

Id. Document: Qz5W vJBk 1m0j 7W7d Xv99 3XVV eKs=
CÒPIA INFORMATIVA (NO VERIFICABLE EN SEU ELECTRÒNICA)

5º. El 2 de diciembre de 2022 se publicó, en la sede electrónica del Ministerio de Transportes, Movilidad y Agenda Urbana (MITMA), la Resolución definitiva de la convocatoria de ayudas para la rehabilitación de edificios de titularidad pública, en el marco del Plan de Recuperación, Trasformación y Resiliencia, en la que consta el Ayuntamiento de València como beneficiario de la siguiente ayuda:

ACTUACIÓN	PUNTUACIÓN (100)	IMPORTE CONCEDIDO
NAVE 1 PARQUE CENTRAL	52,41	3.000.000,00 €

6º. El 16 de enero de 2023, se recibe nota interior del Servicio de Contabilidad en la que se comunica que ha sido contabilizado en la cuenta de mayor de cobros pendientes de aplicación 5540470000 'OTRAS SUBVENCIONES', el siguiente ingreso:

FECHA	EXPDTE. CONTABLE/ N.º DOCUMENTO	IMPORTE	MOTIVO DEL INGRESO
03/01/2023	EXTRAP/2023/0000000030 8400000056	3.000.000,00 €	SUBVENCION PIREP LOCAL

7º. Para aplicar dicho importe a la posición correcta del Presupuesto de ingresos del 2023 se ha elaborado, por el Servicio de Deportes, el documento contable n.º 7000183706 (RI), incluido en el expediente contable INGRES/2023/0000003672, con cargo a la posición del presupuesto de ingresos del ejercicio corriente I/72028 'NEXT GENERATION -PLAN REC. TRANSF. RESILIENCIA-INV.', fondo 7202822 y proyecto de gastos 2022/00162, del centro gestor AE0000000, y el expediente contable de modificación presupuestaria por generación de créditos MCRED/2023/0040000007, en el que se incluye el documento contable n.º 100000142, para dotar con dicho ingreso la posición del presupuesto de gastos de 2023 G/34200/63200 'INV.REP.ED.OT.CONST./CENTRO DEPORTIVO NAVE 1 PARQU', proyecto de gastos 2022/00162, del centro gestor MJ7000000.

Fundamentos de Derecho

I. El artículo 181 del Texto Refundido de la Ley Reguladora de las Haciendas Locales, aprobado mediante Real Decreto Legislativo 2/2004, de 5 de marzo, regula la modificación presupuestaria por generación de créditos, indicándose en el mismo que podrán generar crédito en los estados de gastos de los presupuestos, en la forma que reglamentariamente se establezca, los ingresos de naturaleza no tributaria derivados de aportaciones o compromisos firmes de aportación de personas físicas o jurídicas para financiar, juntamente con la entidad local o con alguno de sus organismos autónomos, gastos que por su naturaleza están comprendidos en sus fines u objetivos.

II. Las Bases de Ejecución el Presupuesto municipal para 2023 (BEP) n.º 10 y 11.4 establecen las normas generales y tipos de las modificaciones de créditos. La BEP 11.4 exige que conste en el expediente, en los casos de aportaciones, o compromisos firmes de aportación, de personas físicas o jurídicas para financiar, junto con el Ayuntamiento, gastos que por su naturaleza estén comprendidos entre sus fines y objetivos, el reconocimiento del derecho o la

Signat electrònicament per:

Antefirma	Nom	Data	Emissor cert	Núm. sèrie cert
SECRETARI GENERAL DE L'ADMINISTRACIÓ MUNICIPAL	FRANCISCO JAVIER VILA BIOSCA	20/02/2023	ACCVCA-120	15265885243444382578 9373589409460597569

Id. Document: Qz5W vJBk 1m0j 7W7d Xv99 3XVV eKs=
CÒPIA INFORMATIVA (NO VERIFICABLE EN SEU ELECTRÒNICA)

existencia formal del compromiso firme de aportación. Obra en el expediente la notificación del MITMA con la Resolución definitiva de la concesión de la ayuda y la nota interior del Servicio de Contabilidad donde se comunica el ingreso efectivo de la misma.

III. La BEP 45ª establece las normas para contabilizar los ingresos finalistas de los Capítulos IV y VII del Presupuesto, especificando en su apartado 4 que, si en el acuerdo o en las bases reguladoras de la concesión de una subvención, o en el texto de un convenio, está previsto el pago de cantidades anticipadas, el Servicio gestor promoverá el acto administrativo de reconocimiento de derechos al que se acompañará el correspondiente documento contable de ingreso, que deberá informarse previamente por la IGAV (SCF). El acto administrativo se notificará al SC y a la IGAV (SCF).

IV. Siguiendo lo dispuesto en el Anexo IV de la Orden EHA/3565/2008, de 3 de diciembre, por la que se aprueba la estructura de los presupuestos de las entidades locales, se ha incluido en el Presupuesto de Ingresos del Ayuntamiento de València, para el vigente ejercicio, el subconcepto 72028 'NEXT GENERATION -PLAN REC. TRANSF. RESILIENCIA-INV.'.

V. Conforme a lo establecido en la BEP 10.6, la competencia para la tramitación de la presente modificación presupuestaria corresponde a la Junta de Gobierno Local, por tratarse de una generación de créditos.

De conformidad con los anteriores hechos y fundamentos de Derecho, previa declaración de urgencia, se acuerda:

Primero. Aprobar la 4ª modificación presupuestaria por generación de créditos, por importe de 3.000.000,00 €, incluida en el documento contable n.º 100000142, del expediente contable MCRED/2023/0040000007, para dotar la posición del Presupuesto de gastos de 2023 G/34200/63200 'INV.REP.ED.OT.CONST./CENTRO DEPORTIVO NAVE 1 PARQU', proyecto de gastos 2022/00162, del centro gestor MJ7000000, con los 3.000.000,00 € de la posición del Presupuesto de ingresos de 2023 I/72028 'NEXT GENERATION -PLAN REC. TRANSF. RESILIENCIA-INV.', fondo 7202822 y proyecto de gastos 2022/00162, del centro gestor AE0000000.

Segundo. Modificación del proyecto de gastos 2022/00162, incorporando la financiación afectada del año 2023, que genera crédito (objeto de esta modificación) en la aplicación presupuestaria de ingresos AE0000000 I/72028/ 7202822 2022/00162, y distribuyendo el gasto de la aplicación presupuestaria MJ7000000 G/34200/63200 2022/00162 en las anualidades 2022, 2023 y 2024:

	2022	2023	2024	TOTAL
Financiación genérica	124.022,92 €	1.171.040,97 €	1.906.081,89 €	3.201.145,78 €
Financiación afectada		3.000.000,00 €		3.000.000,00 €
TOTAL				6.201.145,78 €

Signat electrònicament per:

Antefirma	Nom	Data	Emissor cert	Núm. sèrie cert
SECRETARI GENERAL DE L'ADMINISTRACIÓ MUNICIPAL	FRANCISCO JAVIER VILA BIOSCA	20/02/2023	ACCVCA-120	15265885243444382578 937358940946059756 9

Id. Document: Qz5W vJBk 1m0j 7W7d Xv99 3XVV eKs=
CÒPIA INFORMATIVA (NO VERIFICABLE EN SEU ELECTRÒNICA)

Tercero. Aprobar el reconocimiento de derechos, por importe de 3.000.000,00 €, correspondiente a la ayuda de concurrencia competitiva concedida por el Ministerio de Transportes, Movilidad y Agenda Urbana (S2817040E) a favor del Ayuntamiento de València, para la rehabilitación de edificios de titularidad pública, en el marco del Plan de Recuperación, Trasformación y Resiliencia, para el proyecto 'Nave 1 Parque Central', y aplicar dicho ingreso a la posición presupuestaria de 2023 I/72028 'NEXT GENERATION -PLAN REC. TRANSF. RESILIENCIA-INV.', fondo 7202822 y proyecto de gastos 2022/00162, del centro gestor AE0000000, incluido en el documento contable n.º 7000183706 (RI), del expediente contable INGRES/2023/0000003672.

Cuarto. Dar traslado del presente acuerdo al Servicio de Contabilidad, al Servicio de Control Financiero Permanente e Intervenciones Delegadas-Sección de Control Contable y Presupuestario, al Servicio Fiscal Gastos, al Servicio Financiero y al Servicio Económico-Presupuestario."

Signat electrònicament per:

Antefirma	Nom	Data	Emissor cert	Núm. sèrie cert
SECRETARI GENERAL DE L'ADMINISTRACIÓ MUNICIPAL	FRANCISCO JAVIER VILA BIOSCA	20/02/2023	ACCVCA-120	15265885243444382578 9373589409460597569

Id. Document: Qz5W vJBk 1m0j 7W7d Xv99 3XVV eKs=
CÒPIA INFORMATIVA (NO VERIFICABLE EN SEU ELECTRÒNICA)

AJUNTAMENT DE VALÈNCIA

MC

SEDA VALÈNCIA

MODIFICACIÓN DE CRÉDITO NÚM:
MODIFICACIÓ DE CRÈDIT NÚM:

Tipo Modificación / *Tipus Modificació:* 004 Generaciones de Crédito

Ejercicio/*Exercici*:
2023
Exp. administrativo / ***Exp. administratiu***:
E01903202300004500
Clase de presupuesto / ***Classe pressupost***:
004 Generaciones de Crédito
Título Exp. Contable / ***Títol Exp. Comptable***:
SUBVENCIÓN NEXT GENERATION NAVE 1 PARQUE CENTRAL
Núm. Exp. Contable ref. / ***Núm. Exp. Comptable ref.***:MCRED/2023/0040000007
Núm. documento / ***Núm document***: 100000142

Unidad proponente / *Unitat proponent:* EDUCACIÓN,CULTURA,DEPORTE

CUADRO RESUMEN DOCUMENTO CONTABLE MODIFICACIÓN PRESUPUESTARIA
QUADRE RESUM DOCUMENT COMPTABLE MODIFICACIÓ PRESSUPOSTÀRIA

AUMENTO/*AUGMENT*	OP.CORR.	OP.CAPITAL	TOTAL
GENERACIONES DE CRÉDITO	**0,00**	**3.000.000,00**	**3.000.000,00**
FINANCIACIÓN/*FINANÇAMENT*	OP.CORR.	OP.CAPITAL	TOTAL
BAJAS DE CRÉDITO	**0,00**	**0,00**	**0,00**
AUMENTO DE INGRESOS	**0,00**	**3.000.000,00**	**3.000.000,00**
TOTAL FINANCIACIÓN/*FINANÇAMENT*	**0,00**	**3.000.000,00**	**3.000.000,00**
	OP.CORR.	OP.CAPITAL	TOTAL
SALDO FINANCIACIÓN/*FINANÇAMENT*	**0,00**	**0,00**	**0,00**

GASTOS/DESPESES			INGRESOS/INGRESSOS	
CAP.	AUMENTO/AUGMENT	BAJA/BAIXES	CAP.	AUMENTO/AUGMENT
1	**0,00**	**0,00**	**1**	**0,00**
2	**0,00**	**0,00**	**2**	**0,00**
3	**0,00**	**0,00**	**3**	**0,00**
4	**0,00**	**0,00**	**4**	**0,00**
5	**0,00**	**0,00**	**5**	**0,00**
6	**3.000.000,00**	**0,00**	**6**	**0,00**
7	**0,00**	**0,00**	**7**	**3.000.000,00**
8	**0,00**	**0,00**	**8**	**0,00**
9	**0,00**	**0,00**	**9**	**0,00**
TOTAL	**3.000.000,00**	**0,00**	TOTAL	**3.000.000,00**

RESUMEN/RESUM	IMP.
TOTAL AUMENTO GASTOS/AUGMENT DESPESES	3.000.000,00
TOTAL BAJAS GASTOS/BAIXES GASTOS	0,00
TOTAL AUMENTO INGRESOS/AUG. INGRESSOS	3.000.000,00
SALDO	0,00

Signat electrònicament per:

Antefirma	Nom	Data	Emissor cert	Núm. sèrie cert
SECRETARI GENERAL DE L'ADMINISTRACIÓ MUNICIPAL	FRANCISCO JAVIER VILA BIOSCA	20/02/2023	ACCVCA-120	15265885243444382578 9373589409460597569

Id. Document: Qz5W vJBk 1m0j 7W7d Xv99 3XVV eKs=
CÒPIA INFORMATIVA (NO VERIFICABLE EN SEU ELECTRÒNICA)

MODIFICACIÓN DE CRÉDITO NÚM:
MODIFICACIÓ DE CRÈDIT NÚM:

GASTO DE CAPITAL. / *DESPESA DE CAPITAL.*

Altas compensadas con bajas gastos y mayores ingresos. Altes compensades amb baixes despeses i majors ingressos.

APLICACIÓN(ES) PRESUPUESTARIA(S). / *APLICACIÓ(NS) PRESSUPOSTÀRIA(ES).*

Pos	Centro gestor *Centre gestor*	P.Presupuestaria *P.Pressupostària*	Proyecto *Projecte*	Fondo *Fons*	Denominación *Denominació*	Importe (€) *Import (€)*
000001	MJ7000000	G/34200/63200	2022/00162		INV.REP.ED.OT.CONST./CENTRO DEPORTIVO NAVE 1 PARQU	3.000.000,00

TOTAL GASTOS / *TOTAL DESPESES*	3.000.000,00
TOTAL GASTO DE CAPITAL *TOTAL DESPESES DE CAPITAL*	3.000.000,00

FINANCIACIÓN CON OPERACIONES DE CAPITAL. / *FINANÇAMENT AMB OPERACIONS DE CAPITAL.*

Bajas gastos y/o mayores ingresos. / *Baixes despeses i/o majors.*

APLICACIÓN(ES) PRESUPUESTARIA(S). / *APLICACIÓ(NS) PRESSUPOSTÀRIA(ES).*

Pos	Centro gestor *Centre Gestor*	P.Presupuestaria *P.Pressupostària*	Proyecto *Projecte*	Fondo *Fons*	Denominación *Denominació*	Importe (€) *Import (€)*
000002	AE0000000	I/72028	2022/00162	7202822	NEXT GENERATION -PLAN REC,TRAN/CENTRO DEPORTIVO NA	3.000.000,00

TOTAL GASTOS / *TOTAL DESPESES*	0,00
TOTAL INGRESOS / *TOTAL INGRESSOS*	3.000.000,00
TOTAL FINANCIACIÓN GASTO DE CAPITAL *TOTAL FINANÇAMENT CAPITAL*	3.000.000,00

Tramitación / ***Tramitació***	**Fecha** / ***Data***
Propuesta / *Proposta*	19.01.2023
Aprobación / *Aprovació*	
Contabilización/*Comptabilització*	

Acuerdo / *Acord*	
Órgano / *Òrgan*	
Fecha / *Data*	

Signat electrònicament per:

Antefirma	Nom	Data	Emissor cert	Núm. sèrie cert
SECRETARI GENERAL DE L'ADMINISTRACIÓ MUNICIPAL	FRANCISCO JAVIER VILA BIOSCA	20/02/2023	ACCVCA-120	15265885243444382578 9373589409460597569

Id. Document: Qz5W vJBk 1m0j 7W7d Xv99 3XVV eKs=
CÒPIA INFORMATIVA (NO VERIFICABLE EN SEU ELECTRÒNICA)

AJUNTAMENT DE VALÈNCIA

SEDA VALÈNCIA

RI **CONTRAÍDO POR RECAUDADO**
CONTRET PER SIMULTANI

Fase ant.	Op. Fase anterior

Ejercicio / *Exercici*:
2023

Clase de documento / *Classe de document*:
I2 - Ingreso contra.simul

Título Exp. / *Títol Exp.*:
SUBVENCIÓN NEXT GENERATION NAVE 1 PARQUE CENTRAL

Resolución / *Resolució*:

Exp. Administrativo / *Exp. Administratiu*:
E01903202300004500

Fecha de Resolución / *Data de Resolució*:

Núm. Exp. Contable / *Núm. Exp. Comptable*:
INGRES/2023/0000003672

Núm. Documento / *Núm. Document*:
7000183706

Órgano de Resolución / *Òrgan de Resolució*:

Doc. Fin. / *Doc. Fin.*	Centro Gestor / *Centre Gestor*	Económica / *Econòmica*	Fondo / *Fons*	Cod. Proyecto / *Cod. Projecte*	Importe / *Import*	
7000001416	AE0000000	72028	7202822	2022/00162	3.000.000,00	
					3.000.000,00	**TOTAL**

DATOS IVA / DADES IVA

DOC. FIN.	*BASE IMPONIBLE*	*INDICADOR IVA*	*IMPORTE IVA*	*IMPORTE*
DOC. FIN.	*BASE IMPOSABLE*	*INDICADOR IVA*	*IMPORT IVA*	*IMPORT*

DATOS DEL TERCERO / DADES DEL TERCER

NIF	*NOMBRE*	*NÚM. TERCERO*
NIF	*NOM*	*NÚM. TERCER*
S2817040E	MINISTERIO DE TRANSPORTE, MOVILIDAD	5000000130

Descripción del Ingreso / Descripció d'ingrés: ACEPTACIÓN INGRESO SUBVENCIÓN NEXT GENERATION PIREP LOCAL DEL MITMA PARA REHABILITACIÓN DE LA NAVE 1 DEL PARQUE CENTRAL COMO CENTRO DEPORTIVO.

Signat electrònicament per:

Antefirma	Nom	Data	Emissor cert	Núm. sèrie cert
SECRETARI GENERAL DE L'ADMINISTRACIÓ MUNICIPAL	FRANCISCO JAVIER VILA BIOSCA	20/02/2023	ACCVCA-120	15265885243444382578 9373589409460597569

Id. Document: Qz5W vJBk 1m0j 7W7d Xv99 3XVV eKs=
CÒPIA INFORMATIVA (NO VERIFICABLE EN SEU ELECTRÒNICA)

AJUNTAMENT DE VALÈNCIA

SEDA VALÈNCIA

RI **CONTRAÍDO POR RECAUDADO**
CONTRET PER SIMULTANI

Tramitación ***Tramitació***	**Fecha** ***Data***
Propuesta *Proposta*	17.01.2023
Aprobación Aprovació	
Contabilización *Comptabilització*	

Acuerdo ***Acord***	
Órgano ***Òrgan***	
Fecha ***Data***	

Signat electrònicament per:

Antefirma	Nom	Data	Emissor cert	Núm. sèrie cert
SECRETARI GENERAL DE L'ADMINISTRACIÓ MUNICIPAL	FRANCISCO JAVIER VILA BIOSCA	20/02/2023	ACCVCA-120	15265885243444382578 9373589409460597569

Id. Document: Qz5W vJBk 1m0j 7W7d Xv99 3XVV eKs=
CÒPIA INFORMATIVA (NO VERIFICABLE EN SEU ELECTRÒNICA)

69. (E 6)	RESULTAT: APROVAT
EXPEDIENT: E-01904-2023-000518-00	PROPOSTA NÚM.: 1
ASSUMPTE: SERVICI DE CULTURA FESTIVA. Proposa aprovar la programació artística dels concerts de Vivers de la Gran Fira de Juliol 2023.	

"De las actuaciones, documentación e informes que constan en el expediente resultan los siguientes:

Hechos

Primero. Por acuerdo núm. 39 de la Junta de Gobierno Local de fecha 20 de enero de 2023 se aprobó la organización y la celebración de las festividades y eventos que se llevarán a cabo en 2023 y parte de 2024, que incluye, entre otras, la celebración de la Feria de Julio, festividad que incluye los Conciertos de Viveros, dirigidos a toda la ciudadanía.

Segundo. Se inician las actuaciones mediante la moción del concejal delegado de Cultura Festiva de fecha 7 de febrero de 2023, que propone que el Servicio de Cultura Festiva lleve a cabo las actuaciones administrativas pertinentes para aprobar la programación artística de los Conciertos de Viveros 2023 y articule la necesaria coordinación entre los diferentes Servicios municipales implicados.

A los anteriores hechos les son aplicables los siguientes:

Fundamentos de Derecho

Primero. De conformidad con el artículo 7 de la Ley 7/1985, de 2 de abril, Reguladora de las Bases de Régimen Local, en su redacción dada por la Ley 27/2013, de 27 de diciembre, de racionalización y sostenibilidad de la administración local, corresponde al municipio como competencias propias en los términos de la legislación del Estado y de las comunidades autónomas, entre otras, la promoción de la cultura, que incluyen fiestas y eventos.

Segundo. La competencia orgánica corresponde a la Junta de Gobierno Local.

De conformidad con los anteriores hechos y fundamentos de Derecho, previa declaración de urgencia, se acuerda:

Primero. Aprobar el programa de actuaciones musicales de los Conciertos de Viveros de la Gran Fira de València 2023, que se transcribe a continuación:

PROGRAMACIÓN DE ACTUACIONES MUSICALES DE LOS CONCIERTOS DE VIVEROS GRAN FIRA DE VALÈNCIA 2023

Signat electrònicament per:

Antefirma	Nom	Data	Emissor cert	Núm. sèrie cert
SECRETARI GENERAL DE L'ADMINISTRACIÓ MUNICIPAL	FRANCISCO JAVIER VILA BIOSCA	20/02/2023	ACCVCA-120	15265885243444382578 9373589409460597569

Id. Document: Qz5W vJBk 1m0j 7W7d Xv99 3XVV eKs=
CÒPIA INFORMATIVA (NO VERIFICABLE EN SEU ELECTRÒNICA)

FECHA	ARTISTA
1 de julio	La Fúmiga + Miki Núñez + Colomet
5 de julio	Lola Índigo
6 de julio	Tini
7 de julio	Miguel Poveda
8 de julio	Poetas del Rock: M-Clan + Los Enemigos + Ana Curra
12 de julio	Los Secretos
13 de julio	Sofia Ellar
14 de julio	Cupido + Trashi
15 de julio	Jacob Collier
16 de julio	Rodrigo Cuevas + Gabriel Ríos
18 de julio	LP
19 de julio	Rozalén + Pep Gimeno 'Botifarra'
20 de julio	Fiesta Rototom: Alborosie&Schengen Clan + Auxili + Borumbaia Percussió
21 de julio	La La Love + Nena Daconte
22 de julio	Mónica Naranjo
23 de julio	The Waterboys + artista invitado

Todo ello sin perjuicio de posibles cambios que puedan surgir en la mencionada programación.

Segundo. Que por el Servicio de Cultura Festiva se inicien los trámites oportunos para la contratación de cada uno de los espectáculos propuestos en razón a la exclusividad del artista que el promotor/a declare ostentar y dentro de los términos legales vigentes."

70. (E 7)	RESULTAT: APROVAT
EXPEDIENT: E-04101-2022-000270-00	PROPOSTA NÚM.: 2
ASSUMPTE: SERVICI DE CONTRACTACIÓ. Proposa declarar desert el procediment de licitació per a contractar les obres d'execució del projecte bàsic i d'execució de reforma del CEIP Carles Salvador, incloses en el Pla Edificant.	

"Hechos y fundamentos de Derecho

I. La Junta de Gobierno Local en su sesión de fecha 12 de diciembre de 2022, aprobó contratar la ejecución de las obras de ejecución del proyecto básico y de ejecución de reforma del

Signat electrònicament per:

Antefirma	Nom	Data	Emissor cert	Núm. sèrie cert
SECRETARI GENERAL DE L'ADMINISTRACIÓ MUNICIPAL	FRANCISCO JAVIER VILA BIOSCA	20/02/2023	ACCVCA-120	15265885243444382578 937358940946059756 9

Id. Document: Qz5W vJBk 1m0j 7W7d Xv99 3XVV eKs=
CÒPIA INFORMATIVA (NO VERIFICABLE EN SEU ELECTRÒNICA)

CEIP Carles Salvador, incluidas en el Plan Edificant, al amparo del Decreto Ley 5/2017, de 20 de octubre, del Consell, por el que se establece el régimen jurídico de cooperación entre la Generalitat y las administraciones locales de la Comunitat Valenciana para la construcción, ampliación, adecuación, reforma y equipamiento de centros públicos docentes de la Generalitat, mediante procedimiento abierto simplificado, al amparo de lo dispuesto en el artículo 159 de la Ley 9/2017, de 8 de noviembre, de Contratos del Sector Público, en adelante LCSP, por un importe de 1.172.553,34 €, más 246.236,20 €, correspondiente al 21 % de IVA, lo que hace un total de 1.418.789,54 €, a la baja; aprobó los pliegos de prescripciones técnicas y de cláusulas administrativas particulares que han de regir la contratación, y acordó proceder a la apertura del procedimiento de adjudicación.

II. Todas las actuaciones referidas al expediente, en cumplimiento del artículo 63 de la LCSP están publicadas en el Perfil de Contratante de la Corporación Municipal alojado en la Plataforma de Contratación del Sector Público.

III. El anuncio de licitación fue publicado en el Perfil de Contratante de la Corporación Municipal alojado en la Plataforma de Contratación del Sector Público, por no estar el presente procedimiento sujeto a regulación armonizada, finalizando el plazo de presentación de proposiciones, a las 23:59 horas del día 3 de enero de 2023, todo ello de conformidad con lo dispuesto en el artículo 135 de la LCSP.

IV. Finalizado el plazo de presentación de proposiciones, no se ha presentado ninguna oferta.

V. En fecha 3 de febrero por parte del Servicio de Arquitectura y Servicios Centrales Técnicos, en contestación a la solicitud del Servicio de Contratación, se remite informe en el que se descarta la posibilidad de convocar procedimiento negociado, dada la necesidad de llevar a cabo un nuevo procedimiento reduciendo o eximiendo de clasificación a los licitadores, de conformidad con el art. 77.4 de la Ley de Contratos del Sector Público, sin alterar el resto de sus condiciones.

VI. Dado que el gasto quedó sometido a condición suspensiva de la efectiva consolidación de los recursos que iban a financiar el contrato, no se hizo efectiva la aprobación de documento contable de autorización del gasto.

VII. El órgano de contratación competente es la Junta de Gobierno Local.

De conformidad con los anteriores hechos y fundamentos de Derecho, previa declaración de urgencia, se acuerda:

Único. Declarar desierto el procedimiento de licitación para contratar la ejecución de las obras de ejecución del proyecto básico y de ejecución de reforma del CEIP Carles Salvador, incluidas en el Plan Edificant, al amparo del Decreto Ley 5/2017, de 20 de octubre, del Consell, por el que se establece el régimen jurídico de cooperación entre la Generalitat y las administraciones locales de la Comunitat Valenciana para la construcción, ampliación, adecuación, reforma y equipamiento de centros públicos docentes de la Generalitat."

Signat electrònicament per:

Antefirma	Nom	Data	Emissor cert	Núm. sèrie cert
SECRETARI GENERAL DE L'ADMINISTRACIÓ MUNICIPAL	FRANCISCO JAVIER VILA BIOSCA	20/02/2023	ACCVCA-120	15265885243444382578 9373589409460597569

Id. Document: Qz5W vJBk 1m0j 7W7d Xv99 3XVV eKs=
CÒPIA INFORMATIVA (NO VERIFICABLE EN SEU ELECTRÒNICA)

71. (E 8)	RESULTAT: APROVAT
EXPEDIENT: E-04101-2023-000017-00	PROPOSTA NÚM.: 1
ASSUMPTE: SERVICI DE CONTRACTACIÓ. Proposa iniciar actuacions amb vista a la resolució del contracte dels servicis de direcció d'obra, direcció d'instal·lacions, direcció d'execució i coordinació de seguretat i salut en fase d'execució de les obres del 'Projecte d'execució per a la construcció d'un equipament soci cultural a la plaça del Bisbe Laguarda del barri de Torrefiel'.	

"HECHOS

PRIMERO. Por acuerdo de la Junta de Gobierno de Local de 30 de noviembre de 2018 se aprueba el 'Proyecto de ejecución para la construcción de un equipamiento sociocultural en plaza Obispo Laguarda del barrio de Torrefiel', de fecha 14 de noviembre de 2018, redactado por D. Miguel del Rey Aynat, con un presupuesto base de licitación, incluido el 21 % de IVA, que asciende a la cantidad de 2.840.296,67 € (2.347.352,62 €, más 492.944,05 €, 21 % IVA).

SEGUNDO. Por acuerdo de la Junta de Gobierno Local de fecha 21 de junio de 2019, y modificado por posterior acuerdo de fecha 2 de agosto de 2019, se adjudica a la mercantil 'DURANTIA INFRAESTRUCTURAS, SA', con NIF A46076873, el contrato de ejecución de las obras de construcción de un equipamiento sociocultural en la plaza Obispo Laguarda, por un importe de 1.952.997,38 € más 410.129,45 € correspondiente al 21 % de IVA, lo que hace un total de 2.363.126,83 €. Y la fecha de formalización del contrato se realizó el 9 de julio de 2019.

El 31 de julio de 2019 se suscribe acta de suspensión del inicio de las obras de ejecución al no haberse adjudicado todavía el contrato de dirección facultativa.

TERCERO. Por Resolución NV-605 de la regidora delegada de Contratación, de 30 de septiembre de 2019, se adjudica el contrato para la prestación de los servicios de dirección de obra, dirección de instalaciones, dirección de ejecución y coordinación de seguridad y salud en fase de ejecución de las obras del 'Proyecto de ejecución para la construcción de un equipamiento socio cultural en la plaza Obispo Laguarda del barrio de Torrefiel', por un plazo de duración de 16 meses a la mercantil 'TRAZIA FORMACIÓN Y GESTIÓN, SL', con NIF B98340540, por un importe de 47.826,18 €, más 10.043,50 €, correspondiente al 21 % de IVA, siendo el total, 57.869,68 €.

El contrato se formaliza el 23 de octubre de 2019, firmándose Acta de comprobación del Replanteo el 10 de enero de 2020.

CUARTO. Con fecha 2 de octubre de 2020 se acuerda por Junta de Gobierno Local el inicio de las actuaciones en orden a la resolución del contrato de ejecución de las obras de construcción de un equipamiento sociocultural en una parcela del barrio de Torrefiel, ubicada en la calle Cambrils, número 5, confluencia con plaza Obispo Laguarda, en la que se desarrollará un programa complejo que incluirá una sede de la Universidad Popular, un Centro Infantil-Juvenil, una Sociedad Musical, un local de ensayos y salas polivalentes para uso compartido por asociaciones municipales y/o vecinales, conforme a lo establecido en el artículo 211.1.f) LCSP por incumplimiento de la obligación principal del contrato.

Signat electrònicament per:

Antefirma	Nom	Data	Emissor cert	Núm. sèrie cert
SECRETARI GENERAL DE L'ADMINISTRACIÓ MUNICIPAL	FRANCISCO JAVIER VILA BIOSCA	20/02/2023	ACCVCA-120	15265885243444382578 9373589409460597569

Id. Document: Qz5W vJBk 1m0j 7W7d Xv99 3XVV eKs=
CÒPIA INFORMATIVA (NO VERIFICABLE EN SEU ELECTRÒNICA)

Al constar la oposición del contratista, la Junta de Gobierno Local de fecha 10 de septiembre de 2021 acuerda remitir el expediente al Consell Jurídic Consultiu de la Comunitat Valenciana, para la emisión del correspondiente dictamen; y el Ayuntamiento de València, de acuerdo con el dictamen del CJCCV, mediante acuerdo de Junta de Gobierno Local de 19 de noviembre de 2021 acuerda:

…'*Segundo. Resolver el contrato de ejecución de las obras de construcción de un equipamiento sociocultural en una parcela del barrio de Torrefiel, ubicada en la calle Cambrils, número 5, confluencia con plaza Obispo Laguarda, en la que se desarrollará un programa complejo que incluirá una sede de la Universidad Popular, un Centro Infantil-Juvenil, una Sociedad Musical, un local de ensayos y salas polivalentes para uso compartido por asociaciones municipales y/o vecinales, conforme a lo establecido en el artículo 211.1.f) LCSP por incumplimiento culpable de la contratista de la obligación principal del contrato.*

Tercero. Incautar la garantía definitiva constituida en metálico, por importe de 97.649,87 €, según liquidación de referencia 302100074342 identificación 1900211316 con clave de ingreso CF 2021 40 00001240 4.

Cuarto. Que por el Servicio gestor del expediente se inicien, si procede, las actuaciones pertinentes para determinar, en su caso, la indemnización por los daños y perjuicios causados, en lo que excedan del importe de la garantía incautada, debiendo proceder a la liquidación del contrato, así como a la apreciación de la posible concurrencia de la prohibición de contratar que requerirá igualmente la previa declaración mediante procedimiento al efecto.

Quinto. Comunicar al Consejo Jurídico Consultivo de la Comunidad Valenciana el presente acuerdo, en el plazo de quince días siguientes a su adopción, en virtud de lo establecido en el art. 6 del Decreto 37/2019, de 15 de marzo, del Consell.. ...'.

FUNDAMENTOS DE DERECHO

Primero. Resulta de aplicación la Ley 9/2017, de 8 de noviembre, de Contratos del Sector Público, por la que se transponen al ordenamiento jurídico español las Directivas del Parlamento Europeo y del Consejo 2014/23/UE y 2014/24/UE, de 26 de febrero de 2014.

La LCSP se aplicará a los expedientes de contratación que se inicien con posterioridad a su entrada en vigor, entendiendo por su inicio, la publicación de la convocatoria de la licitación (o la aprobación de los pliegos en los procedimientos sin publicidad).

Por lo que, de acuerdo con el apartado segundo de la disposición transitoria primera de la LCSP, el cumplimiento, los efectos y extinción del presente contrato se regirán por la Ley 9/2017, de 8 de noviembre, de Contratos del Sector Público.

Segundo. De conformidad con el artículo 189 LCSP, los contratos deberán cumplirse a tenor de sus cláusulas, sin perjuicio de las prerrogativas establecidas por la legislación en favor de las Administraciones Públicas.

Signat electrònicament per:

Antefirma	Nom	Data	Emissor cert	Núm. sèrie cert
SECRETARI GENERAL DE L'ADMINISTRACIÓ MUNICIPAL	FRANCISCO JAVIER VILA BIOSCA	20/02/2023	ACCVCA-120	15265885243444382578 9373589409460597569

Id. Document: Qz5W vJBk 1m0j 7W7d Xv99 3XVV eKs=
CÒPIA INFORMATIVA (NO VERIFICABLE EN SEU ELECTRÒNICA)

Dentro de los límites y con sujeción a los requisitos y efectos señalados en la presente Ley, y con lo preceptuado en los artículos 190 y 191 LCSP, el órgano de contratación ostenta la prerrogativa de interpretar los contratos administrativos, resolver las dudas que ofrezca su cumplimiento, modificarlos por razones de interés público, acordar su resolución y determinar los efectos de ésta.

La adopción de los acuerdos de resolución, requerirán que se dé audiencia al contratista, y deberán ser adoptados previo informe del Servicio Jurídico correspondiente, siendo preceptivo el informe del Consejo de Estado u órgano consultivo equivalente de la Comunidad Autónoma respectiva en los casos de resolución, cuando se formule oposición por parte del contratista.

Tercero. El contrato de dirección de obra, dirección de instalaciones, dirección de ejecución y coordinación de seguridad y salud en fase de ejecución de las obras del Proyecto de ejecución para la construcción de un equipamiento socio cultural en la plaza Obispo Laguarda del barrio de Torrefiel, reúne la condición de contrato complementario del contrato principal, dado su carácter vinculado y dependiente respecto del contrato de ejecución de la obra.

Una vez acordada la resolución del contrato principal de obra por causa imputable al contratista y, liquidado el contrato, procede aplicar al contrato de Dirección Facultativa la causa prevista en el art. 313 de la LCSP: '1. Son causas de resolución de los contratos de servicios, además de las generales, las siguientes: (…) c) los contratos complementarios quedarán resueltos, en todo caso, cuando se resuelva el contrato principal'. Previendo el art. 313.2 de la LCSP: 'la resolución del contrato dará derecho al contratista, en todo caso, a percibir el precio de los estudios, informes, proyectos, trabajos o servicios que efectivamente hubiese realizado con arreglo al contrato y que hubiesen sido recibidos por la Administración'.

Además, el art. 313.3 de la LCSP señala: '3. En los supuestos de resolución previstos en las letras a) y c) del apartado primero del presente artículo, el contratista solo tendrá derecho a percibir, por todos los conceptos, una indemnización del 3 por ciento del precio de adjudicación del contrato, IVA excluido'.

Se trata, pues, de un contrato de servicios cuya finalidad es la consecución de la prestación del contrato principal; por tanto, dichos servicios tienen carácter complementario de la obra principal a los efectos legales previstos en el art. 313 de la LCSP. Ello denota el carácter vinculado y dependiente del contrato de dirección facultativa.

Cuarto. El Pliego de Cláusulas Administrativas que rige el contrato de Dirección Facultativa señala que: '*Además de en los supuestos de cumplimiento, el contrato se extinguirá por su resolución, acordada por la concurrencia de alguna de las causas y con los efectos previstos en el art. 211 y 313 LCSP, dando lugar a los efectos previstos en sus arts. 213 y 313*'.

'*La resolución del contrato se regirá por lo establecido con carácter general en los arts. 211 a 213 LCSP y específicamente para el contrato de servicios en los arts. 313 y 314 de dicho texto legal, así como en los arts. 109 a 113 del RGLCAP*'.

Quinto. El apartado 5 del artículo 213 de la LCSP obliga a que, en todo caso, el acuerdo de resolución contenga un pronunciamiento expreso acerca de la procedencia o no de la pérdida,

Signat electrònicament per:

Antefirma	Nom	Data	Emissor cert	Núm. sèrie cert
SECRETARI GENERAL DE L'ADMINISTRACIÓ MUNICIPAL	FRANCISCO JAVIER VILA BIOSCA	20/02/2023	ACCVCA-120	15265885243444382578 9373589409460597569

Id. Document: Qz5W vJBk 1m0j 7W7d Xv99 3XVV eKs=
CÒPIA INFORMATIVA (NO VERIFICABLE EN SEU ELECTRÒNICA)

devolución o cancelación de la garantía que hubiese sido constituida que, tal y como dispone el artículo 111.1 de la LCSP, no será devuelta o cancelada hasta que se declare la resolución de este sin culpa del contratista.

Tal y como se ha expuesto con anterioridad, en la resolución del contrato de obras no media culpa de la mercantil adjudicataria, sino que se produce como consecuencia de la resolución del contrato principal de las obras a las que se refiere, por tanto, procede cancelar la fianza en metálico constituida por TRAZIA FORMACION Y GESTIÓN, SL, en la Caja Municipal de Depósitos como garantía definitiva del contrato, por un importe de 2.391,31 €, según acredita la carta de pago con clave de ingreso CF 2019 40 00000600 4, de fecha 27 de junio de 2019.

Sexto. El procedimiento para tramitar los expedientes de resolución contractual deberán ser instruidos y resueltos en el plazo máximo de ocho meses, tal y como señala la DA 1ª de la Ley 7/2021, de 29 de diciembre, de medidas fiscales, de gestión administrativa y financiera y de organización de la Generalitat 2022, y conforme al procedimiento establecido en el artículo 109 del Reglamento general de la Ley de Contratos de las Administraciones Públicas, aprobado por el Real Decreto 1098/2001, de 12 de octubre.

Séptimo. El órgano competente para adoptar el presente acuerdo es la Junta de Gobierno Local, por aplicación de lo establecido en el apartado 4 de la Disposición adicional segunda de la LCSP.

De conformidad con los anteriores hechos y fundamentos de Derecho, previa declaración de urgencia, se acuerda:

Primero. Iniciar actuaciones en orden a la resolución del contrato para la prestación de los servicios de dirección de obra, dirección de instalaciones, dirección de ejecución y coordinación de seguridad y salud en fase de ejecución de las obras del 'Proyecto de ejecución para la construcción de un equipamiento socio cultural en la plaza Obispo Laguarda del barrio de Torrefiel', conforme a lo establecido en el artículo 313.1.c) de la LCSP, por cuanto los contratos complementarios quedarán resueltos, en todo caso, cuando se resuelva el contrato principal, habiéndose resuelto el mismo mediante acuerdo de Junta de Gobierno Local de 19 de noviembre de 2021.

Segundo. Ofrecer audiencia a la empresa TRAZIA FORMACIÓN Y GESTIÓN, SL, con NIF B98340540, como trámite previo a resolver el citado contrato en los términos y condiciones señalados en los fundamentos de Derecho referidos, por un plazo de diez días naturales, a contar desde el día siguiente a la notificación del presente acuerdo, de conformidad con lo preceptuado en el artículo 109 del RGLCAP, haciéndoles constar que tienen a su disposición el expediente para su consulta."

72. (E 9)	RESULTAT: APROVAT
EXPEDIENT: E-01101-2023-000408-00	PROPOSTA NÚM.: 1
ASSUMPTE: SERVICI DE PERSONAL. Proposa modificar l'Organigrama del Servici del Palau de la Música i Congressos de València i Banda Municipal de València i aprovar l'adscripció provisional en lloc de treball de cap de secció (TD).	

Signat electrònicament per:

Antefirma	Nom	Data	Emissor cert	Núm. sèrie cert
SECRETARI GENERAL DE L'ADMINISTRACIÓ MUNICIPAL	FRANCISCO JAVIER VILA BIOSCA	20/02/2023	ACCVCA-120	15265885243444382578 9373589409460597569

Id. Document: Qz5W vJBk 1m0j 7W7d Xv99 3XVV eKs=
CÒPIA INFORMATIVA (NO VERIFICABLE EN SEU ELECTRÒNICA)

"FETS

PRIMER. Per decret de la regidora-delegada d'Organització i Gestió de Persones, de data 20 de gener del 2023 s'ha disposat:

'A la vista de la petició de la regidora delegada de Patrimoni i Recursos Culturals, amb caràcter prioritari a qualsevol altre tipus d'accions, inicien-se les actuacions procedents a fi de:

- Completar l'organigrama d'esta Corporació, en el sentit de reestructurar el Servici del Palau Música i Congressos València i BSMV, segons l'informat en l'esmentada petició de data 18 de gener de 2023.

- Transformar el lloc de treball de vacant i incompatible de 'Prft. Banda Saxofon (PM), amb categoria de Professor/a Banda Saxofon, posició 25006047 (referència 7644), adscrit orgànicament en el Servici del Palau Música i Congressos València i BSMV, en la Secció Palau Música i Congressos, Orquestra i Banda, en el Negociat Banda, en el sentit que resulte definit com a lloc de treball de Cap de Secció (TD), i incardinar-lo a la nova secció que es pretén crear denominada 'Tècnica Administrativa', des de la unitat d'origen, on no s'estima tan necessari en aquests moments.

- Acceptar la renúncia de ****** i, en conseqüència, cessar-lo en el lloc de treball que actualment ocupa de 'Dir. Banda Municipal (TD) (P.M)', posició 25003624 (referència 4058), en el Servici del Palau Música i Congressos València i BSMV, en la Secció Palau Música i Congressos, Orquestra i Banda, en el Negociat Banda, i adscriure'l provisionalment en el lloc de treball de Cap Secció (TD), posició 25006047 (referència 7644), en l'esmentada nova secció.

Tot això, amb efectes de l'endemà laborable de l'acord que s'adopte'.

SEGON. ******, funcionari de carrera en plaça de Professor/a Banda Saxofon Alt de l'Escala: Administració Especial, Subescala: Servicis Especials, Classe: Comesses Especials i subgrup A1 de classificació professional, ocupa definitivament com a titular des del 23 d'octubre de 2019, per acord de la Junta de Govern Local de data 18 d'octubre de 2019, lloc de treball de lliure designació de 'Dir. Banda Municipal (TD) (P.M)', posició 25003624 (referència 4058), barem retributiu A1-29-606-606, adscrit orgànicament en el Servici del Palau Música i Congressos València i BSMV, en la Secció Palau Música i Congressos, Orquestra i Banda, en el Negociat Banda.

TERCER. S'ha posat en coneixement del Sr. ****** les propostes de les regidores delegades de Patrimoni i Recursos Culturals i d'Organització i Gestió de Persones a fi que ratifica-se, si és el cas, la seua renúncia al lloc de treball que actualment ocupa de 'Dir. Banda Municipal (TD) (P.M)', ratificant-la en data 25 de gener de 2023.

QUART. El Sr. ****** té reconegut expressament com a grau personal per Resolució núm. 2084-P, de data 2 de desembre de 1992, el corresponent al nivell competencial 22, no obstant això, li correspon el nivell competencial 28, tenint en compte que des de l'1 de gener de 2005 el nivell 22 dels llocs de treball va ser modificat per esta Corporació, substituint-se pel nivell 24, que és el nivell bàsic o inicial dels llocs classificats en el subgrup A1, i que ha ocupat

Signat electrònicament per:

Antefirma	Nom	Data	Emissor cert	Núm. sèrie cert
SECRETARI GENERAL DE L'ADMINISTRACIÓ MUNICIPAL	FRANCISCO JAVIER VILA BIOSCA	20/02/2023	ACCVCA-120	15265885243444382578 9373589409460597569

Id. Document: Qz5W vJBk 1m0j 7W7d Xv99 3XVV eKs=
CÒPIA INFORMATIVA (NO VERIFICABLE EN SEU ELECTRÒNICA)

lloc de treball de component competencial 29, en comissió de serveis i com a titular pel procediment de lliure designació més de quatre anys ininterromputs (des del 6 d'agost de 2018 fins hui).

CINQUÉ. En esta Corporació no hi ha lloc de treball vacant de la seua categoria classificat en el nivell competencial 26 al qual puga ser adscrit provisionalment el Sr. ******.

SISÉ. Pel que respecta a la proposta, hi ha lloc de treball vacant i incompatible de 'Prft. Banda Saxofon (P.M)', amb categoria de Professor/a Banda Saxofon, posició 25006047 (referència 7644), amb nivell competencial 20, adscrit orgànicament en el Servici del Palau Música i Congressos València i BSMV, en la Secció Palau Música i Congressos, Orquestra i Banda, en el Negociat Banda, que pot transformar-se, en el sentit que resulte definit com a lloc de treball de 'Cap de Secció (TD)', classificat amb un component d'exercici superior al 80 per 100 del que té assignat el lloc en el qual cessa de 'Dir. Banda Municipal (TD) (P.M)'.

SETÉ. Per tot el que s'ha exposat i fent ús de la potestat d'autoorganització, s'estima que es pot crear en el Servici del Palau Música i Congressos València i BSMV, la Secció denominada 'Tècnica Administrativa', amb les competències assignades en la sol·licitud de creació, modificant l'organigrama de la Corporació, transformar el lloc de treball de vacant i incompatible de 'Prft. Banda Saxofon (P.M)', amb categoria de Professor/a Banda Saxofon, posició 25006047 (referència 7644), adscrit orgànicament en el Servici del Palau Música i Congressos València i BSMV, en la Secció Palau Música i Congressos, Orquestra i Banda, en el Negociat Banda, en el sentit que resulte definit com a lloc de treball de Cap de Secció (TD), exigint per al seu exercici ostentar la plaça o categoria de Professor/a Banda Saxofon de l'Escala: Administració Especial, Subescala: Servicis Especials, Classe: Comesses Especials i subgrup A1 de classificació professional i definit en la Relació de Llocs de Treball a efectes de la seua provisió, com a lloc a ocupar per concurs i amb un barem retributiu A1-25-601, i incardinar-lo a la nova secció, des de la unitat d'origen, on no s'estima tan necessari en aquests moments, canvis que modificaran en eixe sentit la vigent Relació de Llocs de Treball.

Així mateix, d'acord amb la diligència del Servici Fiscal Gastos ha d'advocar-se a la Junta de Govern Local, per aquest acte, la competència relativa al reconeixement del grau personal (actual nivell competencial), delegada en la regidora d'Organització i Gestió de Persones, motivada en aplicació del principi d'eficàcia, per a acordar en unitat d'acte el que hauria de fer-se en dos actes, reconéixer com a nivell competencial consolidat des del 6 d'agost de 2022 a ******, el corresponent al nivell competencial 28, i una vegada creada la nova secció i incardinat en aquesta l'esmentat lloc de treball amb posició 25006047 (referència 7644), pot adscriure's provisionalment al Sr. ****** en el lloc de treball de 'Cap Secció (TD)', posició 25006047 (referència 7644), en el Servici del Palau Música i Congressos València i BSMV, en la Secció Tècnica Administrativa, regularitzant les retribucions de l'interessat conforme al barem retributiu A1-25-601-601, del lloc a què se li adscriu, així com a la percepció del nivell competencial 28 que se li reconeix com a consolidat.

HUITÉ. S'estima que hi ha crèdit suficient per a l'adscripció provisional i la consegüent regularització de retribucions i la percepció del nivell competencial 28 que se li reconeix com a consolidat al Sr. ******, excepte informe en altre sentit del Servici Fiscal Gastos de la Intervenció General Municipal, a partir del 6 de febrer de 2023, inclosos els 12 triennis del subgrup A1 de classificació professional i el Grau de Desenvolupament Personal IV que consten

Signat electrònicament per:

Antefirma	Nom	Data	Emissor cert	Núm. sèrie cert
SECRETARI GENERAL DE L'ADMINISTRACIÓ MUNICIPAL	FRANCISCO JAVIER VILA BIOSCA	20/02/2023	ACCVCA-120	15265885243444382578 9373589409460597569

Id. Document: Qz5W vJBk 1m0j 7W7d Xv99 3XVV eKs=
CÒPIA INFORMATIVA (NO VERIFICABLE EN SEU ELECTRÒNICA)

reconeguts a l'interessat en l'aplicació informàtica de gestió de personal, procedint autoritzar i disposar gasto per import de 81.952,29 € i declarar disponible crèdit per import de 87.484,01 €, amb càrrec a les aplicacions pressupostàries detallades als expedients comptables agrupats al lot número 2023/100.

Respecta a l'adscripció de la resta de personal en les unitats sol·licitades, no existint crèdit suficient, dins de les prioritats assignades en aquest moment en el Servici de Personal, es procedirà a la seua fiscalització i altres tràmits quan siga possible.

Als fets descrits són aplicables els següents:

FONAMENTS DE DRET

PRIMER. L'article 4 de la Llei 7/1985, Reguladora de les Bases de Règim Local, que disposa que, en la seua qualitat d'Administracions Públiques de caràcter territorial, i dins de l'esfera de les seues competències, correspon als municipis, la potestat d'autoorganització.

SEGON. L'article 5 de la Llei 40/2015, d'1 d'octubre, de Règim Jurídic del Sector Públic, disposa que correspon a cada Administració Pública delimitar les unitats administratives que configuren els òrgans administratius propis de les especialitats derivades de la seua organització. La creació de qualsevol òrgan administratiu exigix la determinació de la seua forma d'integració en l'Administració Pública de què es tracte i la seua dependència jeràrquica i de les seues funcions i competències i la dotació dels crèdits necessaris per al seu funcionament, no podent crear-se nous òrgans que suposen duplicació d'altres ja existents si al mateix temps no se suprimix o restringix degudament la competència d'estos.

TERCER. L'article 120 de la Llei 4/2021, de 16 d'abril, de la Generalitat, de la Funció Pública Valenciana, regula l'adscripció provisional com una forma temporal de provisió de llocs de treball que procedeix, entre altres supòsits, quan el personal funcionari cessa en el seu lloc de treball sense obtenir un altre per cap dels sistemes previstos en el títol, disposant al punt 5 que: 'El lloc assignat amb caràcter provisional, llevat que estiga subjecte a reserva legal, s'ha de convocar per a la seua provisió definitiva, i el personal adscrit té obligació de participar en la convocatòria sol·licitant, almenys, el lloc que ocupa provisionalment. Si no hi concorre, no pot continuar exercint el lloc mitjançant aquesta forma de provisió, i la direcció general competent en matèria de funció pública ha de procedir a la seua adscripció provisional a un altre lloc, d'acord amb els criteris fixats en aquesta llei'.

QUART. L'article 75.3 del Decret 3/2017, de 13 de gener, pel qual s'aprova el Reglament de Selecció, Provisió de Llocs de treball i Mobilitat del Personal de la Funció Pública Valenciana, que és d'aplicació al personal de les administracions locals situades en el seu territori, que establix que: '…/… Una vegada realitzada l'adscripció provisional a un lloc de treball en els supòsits de cessament per lliure designació o remoció d'un lloc obtingut per concurs, i mentre la persona funcionària no obtinga destinació definitiva, únicament podrà ser adscrita provisionalment a un altre lloc quan es tracte d'assignar-li'n un amb un component competencial que no siga inferior en més de dos nivells a què tinguera reconegut, o per raons organitzatives degudament justificades, i s'ha d'aplicar, si és el cas, la garantia del component d'exercici del lloc de treball regulada en la disposició transitòria octava d'este decret'.

Signat electrònicament per:

Antefirma	Nom	Data	Emissor cert	Núm. sèrie cert
SECRETARI GENERAL DE L'ADMINISTRACIÓ MUNICIPAL	FRANCISCO JAVIER VILA BIOSCA	20/02/2023	ACCVCA-120	15265885243444382578 9373589409460597569

Id. Document: Qz5W vJBk 1m0j 7W7d Xv99 3XVV eKs=
CÒPIA INFORMATIVA (NO VERIFICABLE EN SEU ELECTRÒNICA)

Segons l'esmentada disposició transitòria octava d'este decret: '…/… el personal funcionari de carrera que, havent exercit mitjançant qualsevol de les formes de provisió establides un lloc de treball classificat com de lliure designació durant almenys dos anys, i sent-ne titular, hi cesse i siga adscrit, de conformitat amb el que es disposa en l'apartat 2 de l'article 64, a un lloc de treball el component competencial del qual siga inferior en més de dos nivells al que tinga reconegut, tindrà dret a percebre un component d'exercici del lloc de treball no inferior al 80 per 100 del que tenia assignat el lloc en què va cessar'.

CINQUÉ. L'article 91.3 de l'esmentat Decret 3/2017, de 13 de gener, pel que fa a l'adquisició del nivell competencial, que establix: 'El personal funcionari que obtinga un lloc de treball superior en dos o més nivells al corresponent al seu nivell competencial, consolidarà cada dos anys de servicis continuats el superior en dos nivells al que posseïsca, sense que en cap cas puga superar el corresponent al del lloc exercit'.

SISÉ. L'article 94 de la Llei 39/2015, d'1 d'octubre, del Procediment Administratiu Comú de les Administracions Públiques, pel que fa a la regulació de la renúncia de l'interessat.

SETÉ. De conformitat amb el que es disposa en l'article 3, apartat 3, lletra d) del reial decret 128/2018, de 16 de març, pel qual es regula el règim jurídic dels funcionaris d'Administració local amb habilitació de caràcter nacional, resulta preceptiva l'emissió d'informe previ de Secretaria, que s'entén emés en virtut de la conformitat prestada per Secretaria a l'informe amb proposta d'acord, emés pel Servici gestor, en els termes previstos en l'article 3, apartat 4 de la citada norma reglamentària.

HUITÉ. Les Bases 21 i 22 d'Execució del Pressupost de l'Ajuntament de València de 2023, respecte a la fiscalització de la proposta d'acord pel Servici Fiscal Gastos de la Intervenció General.

NOVÉ. L'article 10 de la Llei 40/2015, d'1 d'octubre, de Règim Jurídic del Sector Públic, respecte a l'advocació de la competència relativa al reconeixement del grau personal (actual nivell competencial), delegada en regidora d'Organització i Gestió de Persones per acord de la Junta de Govern Local núm. 112 de data 15/07/2022 (apartat primer.VII.16), amb relació a l'article 3.1.h de l'esmentada llei que assenyala que les Administracions Públiques hauran de respectar en la seua actuació i relacions, entre d'altres, el principi d'eficàcia.

DESÉ. En virtut de l'article 127.1.h) de la Llei 7/1985, Reguladora de les Bases de Règim Local, l'òrgan competent per a l'aprovació de la proposta d'acord és la Junta de Govern Local.

De conformitat amb els anteriors fets i fonaments de Dret, feta prèviament declaració d'urgència, s'acorda:

Primer. Amb efectes de l'endemà laborable a l'acord que s'adopte i fent ús de la potestat d'autoorganització, completar l'organigrama d'esta Corporació, en el sentit de crear una secció denominada 'Tècnica Administrativa', en el Servici del Palau Música i Congressos València i BSMV, amb les competències assignades per la regidora-delegada de Patrimoni i Recursos Culturals en la seua sol·licitud de data 18 de gener de 2023:

Signat electrònicament per:

Antefirma	Nom	Data	Emissor cert	Núm. sèrie cert
SECRETARI GENERAL DE L'ADMINISTRACIÓ MUNICIPAL	FRANCISCO JAVIER VILA BIOSCA	20/02/2023	ACCVCA-120	15265885243444382578 9373589409460597569

Id. Document: Qz5W vJBk 1m0j 7W7d Xv99 3XVV eKs=
CÒPIA INFORMATIVA (NO VERIFICABLE EN SEU ELECTRÒNICA)

'…las relativas a la materia de contratación, reconocimiento de obligaciones, transferencias, modificaciones presupuestarias, subvenciones, facturación, contabilización en SEDA, organización, información, preparación, coordinación y en general, gestión del Certamen Internacional de Bandas de Música, de los Premios Iturbi, del Ciclo Jardines de julio, coordinación de COSOMUVAL y demás asociaciones de Bandas de Música y cualesquiera otras, de naturaleza técnico administrativa, que se le encomienden por superior jerárquico'.

Segon. Amb els mateixos efectes, transformar el lloc de treball de vacant i incompatible de 'Prft. Banda Saxofon (PM)', amb categoria de Professor/a Banda Saxofon, posició 25006047 (referència 7644), adscrit orgànicament en el Servici del Palau Música i Congressos València i BSMV, en la Secció Palau Música i Congressos, Orquestra i Banda, en el Negociat Banda, en el sentit que resulte definit com a lloc de treball de 'Cap de Secció (TD)', amb la mateixa categoria o plaça, barem retributiu A1-25-601-601, i incardinar-lo en la secció 'Tècnica Administrativa' del Servici del Palau Música i Congressos València i BSMV, des de la unitat d'origen, on no s'estima tan necessari en aquests moments, modificant en eixe sentit la vigent Relació de Llocs de Treball.

Tercer. Amb els mateixos efectes, acceptar la renúncia i en conseqüència cessar a ******, funcionari de carrera en plaça o categoria de Professor/a Banda Saxofon Alt de l'Escala: Administració Especial, Subescala: Servicis Especials, Classe: Comesses Especials i subgrup A1 de classificació professional, en el lloc de treball de lliure designació de 'Dir. Banda Municipal (TD) (P.M)', posició 25003624 (referència 4058), barem retributiu A1-29-606-606, adscrit orgànicament en el Servici del Palau Música i Congressos València i BSMV, en la Secció Palau Música i Congressos, Orquestra i Banda, en el Negociat Banda.

Quart. Advocar en la Junta de Govern Local, per aquest acte, la competència relativa al reconeixement del grau personal (actual nivell competencial), delegada en la regidora d'Organització i Gestió de Persones per acord de la Junta de Govern Local núm. 112 de data 15/07/2022 (apartat primer.VII.16), motivada en aplicació del principi d'eficàcia, per a acordar en unitat d'acte el que hauria de fer-se en dos actes, i reconéixer com nivell competencial consolidat des del 6 d'agost de 2022 a ******, el corresponent al component competencial 28, per haver ocupat, en comissió de servicis i amb caràcter definitiu, lloc de treball amb un nivell 29 de component competencial durant quatre anys continuats, després de tindre consolidat el grau personal corresponent al nivell 24, atés que l'interessat des de l'any 1992 té consolidat el nivell competencial 22 i des de l'1 de gener de 2005 el nivell 22 dels llocs de treball va ser modificat per esta Corporació, substituint-se pel nivell 24.

Cinqué. Amb efectes de l'endemà laborable a l'acord que s'adopte, adscriure provisionalment a ****** en el lloc de treball vacant i incompatible de 'Cap Secció (TD)', posició 25006047 (referència 7644), amb barem retributiu A1-25-601-601, en el Servici del Palau Música i Congressos València i BSMV, en la Secció Tècnica Administrativa.

Sisé. Amb els mateixos efectes, regularitzar les retribucions de l'interessat conforme al barem retributiu A1-25-601-601 del lloc de treball al qual se li adscriu, sense perjuí de la percepció del nivell competencial 28 que se li reconeix com a consolidat.

Signat electrònicament per:

Antefirma	Nom	Data	Emissor cert	Núm. sèrie cert
SECRETARI GENERAL DE L'ADMINISTRACIÓ MUNICIPAL	FRANCISCO JAVIER VILA BIOSCA	20/02/2023	ACCVCA-120	15265885243444382578 9373589409460597569

Id. Document: Qz5W vJBk 1m0j 7W7d Xv99 3XVV eKs=
CÒPIA INFORMATIVA (NO VERIFICABLE EN SEU ELECTRÒNICA)

Seté. Autoritzar i disposar gasto per import de 81.952,29 € i declarar disponible crèdit per import de 87.484,01 €, amb càrrec a les aplicacions pressupostàries detallades als expedients comptables agrupats al lot número 2023/100."

73. (E 10)	RESULTAT: APROVAT
EXPEDIENT: E-01101-2022-003439-00	PROPOSTA NÚM.: 2
ASSUMPTE: SERVICI DE PERSONAL. Proposa aprovar una substitució en la contractació laboral de personal amb destinació al taller d'ocupació 'Oci sostenible II 2022-2023'.	

"HECHOS

Primero. Mediante acuerdo de Junta de Gobierno Local de fecha 16/12/2022 se acordó la contratación del personal con destino al Taller de Empleo 'OCIO SOSTENIBLE II 2022-2023' por el periodo del 30/12/2022 al 29/12/2023, formado por personal Docente y personal Alumno Trabajador. Todo ello en virtud de la Orden 6/2020, de 7 de diciembre, de la Conselleria de Economía Sostenible, Sectores Productivos, Comercio y Trabajo, por la que se aprueban las bases reguladoras de las mismas.

Segundo. Con fecha 4 de enero de 2023 se comunica por parte del Servicio de Formación y Empleo la comparecencia de renuncia efectuada por una Alumna Trabajadora en la especialidad de 'Producción de Semillas y Plantas en Vivero', por lo que el Servicio mencionado a través de nota interior de fecha 11 de enero de 2023 pone en conocimiento de la Sección la persona que ocupará el puesto dejado vacante.

Tercero. Por todo lo expuesto y estimando como posible fecha de inicio el 14/02/2023 y hasta el 29/12/2023, el gasto del ejercicio 2023 asciende a un total de 13.628,75 € desglosados en 12.291,70 € de haberes y 1.337,05 € de seguridad social, con cargo a las aplicaciones presupuestarias, importes y proyecto de gasto que figuran detallados en los expedientes contables agrupados en el lote n.º 2023/62. Con respecto al coste total mencionado y dada la configuración de GIP, el mismo ha sido calculado teniendo en cuenta la fecha de finalización de 31/12/2023 en lugar de la fecha correcta de 29/12/2023, por lo que el mayor gasto deberá regularizarse una vez sea adoptado el acuerdo y dicha alta sea activada en GIP.

FUNDAMENTOS DE DERECHO

Primero. La modalidad de contratación aplicable es la de formación en alternancia prevista en el artículo 11 del Estatuto de los Trabajadores, aprobado por Real Decreto Legislativo 2/2015, de 23 de octubre, de acuerdo con lo establecido en la Disposición Adicional Segunda del mismo texto legal.

Segundo. La Junta de Gobierno Local como órgano competente para aprobar las citadas contrataciones de acuerdo con lo establecido en el art. 127.h) de la Ley 7/85, de 2 de abril, modificada por la Ley 57/2003, de 16 de diciembre, de Medidas para la Modernización del Gobierno Local.

Signat electrònicament per:

Antefirma	Nom	Data	Emissor cert	Núm. sèrie cert
SECRETARI GENERAL DE L'ADMINISTRACIÓ MUNICIPAL	FRANCISCO JAVIER VILA BIOSCA	20/02/2023	ACCVCA-120	15265885243444382578 9373589409460597569

Id. Document: Qz5W vJBk 1m0j 7W7d Xv99 3XVV eKs=
CÒPIA INFORMATIVA (NO VERIFICABLE EN SEU ELECTRÒNICA)

Tercero. El expediente deberá remitirse al Servicio Fiscal Gastos de la Intervención General con carácter previo a la adopción del correspondiente acuerdo.

De conformidad con los anteriores hechos y fundamentos de Derecho, previa declaración de urgencia, se acuerda:

Primero. Contratar a D. ****** con destino al Taller de Empleo 'OCIO SOSTENIBLE II 2022-2023', en el certificado de profesionalidad de 'Producción de Semillas y Plantas en Vivero', con fecha de inicio 14 de febrero y finalización 29 de diciembre de 2023.

Segundo. La retribución bruta mensual a percibir por el Alumno Trabajador será de 1.166,67 € que se corresponden con el salario mínimo interprofesional vigente para el año 2023, incluída la parte proporcional de las pagas extraordinarias. Todo ello sin perjuicio del aumento del Salario Mínimo Interprofesional que en su caso pueda establecerse durante el presente ejercicio.

Tercero. La modalidad de contratación será la de Formación en alternancia a tiempo completo, con una jornada semanal de 40 horas, regulada en el art. 11 del Estatuto de los Trabajadores en relación con la disposición adicional 2ª del mismo Texto legal.

Cuarto. Autorizar y disponer el gasto derivado de la sustitución citada, por el periodo del 14 de febrero al 29 de diciembre de 2023, por un importe total de 13.628,75 €, distribuídos en 12.291,70 € de haberes y 1.337,05 € de seguridad social, con cargo a las aplicaciones presupuestarias, importes y proyecto de gasto que figuran detallados en los expedientes contables agrupados en el lote n.º 2023/62.

Quinto. El trabajador deberá ser dado de alta en la Seguridad Social."

74. (E 11)	RESULTAT: APROVAT
EXPEDIENT: E-01101-2023-000669-00	PROPOSTA NÚM.: 1
ASSUMPTE: SERVICI DE PERSONAL. Proposa l'adscripció temporal de lloc de treball de personal subaltern en el Servici de Protocol.	

"FETS

PRIMER. Per decret de la regidora-delegada d'Organització i Gestió de Persones de data 8 de febrer del 2023 s'ha disposat:

'A la vista de la petició de la cap del Servici de Protocol, inicien-se les actuacions pertinents a fi d'elevar a la pròxima Junta de Govern Local, amb caràcter d'urgència i prioritari a qualsevol altra actuació, per la necessitat de concloure l'estructura de l'esmentat servici fonamental per als actes d'Alcaldia, proposta d'adscripció temporal en el Servici de Protocol d'******, amb nomenament de funcionària interina, que ocupa lloc de treball de 'Personal Subaltern', posició 25003262 (referència 3529), en el Servici Fiscal Ingressos, per a prestar servicis en el nou servici de destinació, mantenint l'actual adscripció orgànica del lloc de treball en el servici d'origen, en tant es produïsca l'aprovació del proper Pressupost. Tot això amb efectes de l'endemà laborable a la recepció de la notificació de l'acord que s'adopte.

Signat electrònicament per:

Antefirma	Nom	Data	Emissor cert	Núm. sèrie cert
SECRETARI GENERAL DE L'ADMINISTRACIÓ MUNICIPAL	FRANCISCO JAVIER VILA BIOSCA	20/02/2023	ACCVCA-120	15265885243444382578 9373589409460597569

Id. Document: Qz5W vJBk 1m0j 7W7d Xv99 3XVV eKs=
CÒPIA INFORMATIVA (NO VERIFICABLE EN SEU ELECTRÒNICA)

Així mateix, amb posterioritat a l'acord, amb el mateix caràcter prioritari, inicien-se les actuacions pertinents a fi de transformar el lloc de treball amb posició 25003262 (referència 3529), en lloc de treball de 'Personal Subaltern (DE-PH-N1-F2)' per tal d'ajustar-lo a les tasques i l'horari que es pretén exercisca la interessada en el Servici de Protocol i regularitzar les seues retribucions, amb els mateixos efectes de l'adscripció temporal'.

SEGON. ******, amb nomenament de funcionària interina, en plaça de Subalterna de l'Escala d'Administració: General, Subescala: Subalterna i grup AP de classificació professional, que ocupa lloc de treball de 'Personal Subaltern', posició 25003262 (referència 3529), adscrit orgànicament en el Servici Fiscal Ingressos, ha manifestat en data 9 de febrer del 2023 la seua conformitat en passar a prestar servicis en el Servici de Protocol.

TERCER. El trasllat, s'efectuarà inicialment mantenint l'adscripció orgànica de l'esmentat lloc de treball en el Servici Fiscal Ingressos, i no suposa modificació de crèdit ni de les aplicacions pressupostàries a les quals s'aplica, per quant no hi ha un canvi de barem retributiu, ni una modificació de l'adscripció orgànica del lloc de treball que ocupa la Sra. ******, en conseqüència, no s'estima necessària la remissió del mateix al Servici Fiscal Gastos de la Intervenció General Municipal per a una nova fiscalització del gasto.

Als fets descrits són aplicables els següents:

FONAMENTS DE DRET

PRIMER. En virtut de l'article 127.1.h) de la Llei 7/1985, Reguladora de les Bases de Règim Local, l'òrgan competent per a l'aprovació de la proposta d'acord és la Junta de Govern Local.

SEGON. L'article 79.3.c) de l'acord laboral per al personal funcionari al servici de l'Excm. Ajuntament de València per als anys 2016-2019 que regula l'adscripció temporal per necessitats urgents d'efectius.

D'apreciar-se per la Junta de Govern Local, en les circumstàncies actuals, més necessari l'exercici de les funcions pròpies del lloc de 'Personal Subaltern' exercit per ******, en el Servici de Protocol, per a prestar servicis en aquest, sense perjuí que l'esmentat òrgan acorde el que estime convenient, s'elevaria a la Junta de Govern Local proposta d'acord.

De conformitat amb els anteriors fets i fonaments de Dret i estimant en les circumstàncies actuals més necessari l'exercici de les funcions pròpies del lloc de treball de 'Personal Subaltern' que exerceix ******, en el Servici de Protocol, feta prèviament declaració d'urgència, s'acorda:

Primer. Amb efectes des de l'endemà laborable a la recepció de la notificació de l'acord que s'adopte, adscriure temporalment per a l'exercici de les seues tasques en el Servici de Protocol, a ******, amb nomenament de funcionària interina, en plaça de Subalterna de l'Escala d'Administració: General, Subescala: Subalterna i grup AP de classificació professional, que ocupa lloc de treball de 'Personal Subaltern', posició 25003262 (referència 3529), adscrit orgànicament en el Servici Fiscal Ingressos, mantenint inicialment l'actual adscripció orgànica de

Signat electrònicament per:

Antefirma	Nom	Data	Emissor cert	Núm. sèrie cert
SECRETARI GENERAL DE L'ADMINISTRACIÓ MUNICIPAL	FRANCISCO JAVIER VILA BIOSCA	20/02/2023	ACCVCA-120	15265885243444382578 9373589409460597569

Id. Document: Qz5W vJBk 1m0j 7W7d Xv99 3XVV eKs=
CÒPIA INFORMATIVA (NO VERIFICABLE EN SEU ELECTRÒNICA)

l'esmentat lloc de treball en el servici d'origen, en tant es produïsca l'adscripció orgànica definitiva del lloc de treball en el nou servici de destinació, amb ocasió de l'aprovació del proper Pressupost.

Segon. Iniciar les actuacions que corresponguen a fi de transformar el lloc de treball que ocupa la Sra. ******, en el sentit d'adequar-lo a les tasques i l'horari que se li van assignar en el Servici de Protocol amb els mateixos efectes d'esta adscripció temporal, regularitzant les seues retribucions."

75. (E 12)	RESULTAT: APROVAT
EXPEDIENT: E-01101-2019-001104-00	PROPOSTA NÚM.: 15
ASSUMPTE: SERVICI DE PERSONAL. Proposa aprovar el nomenament en propietat d'agents de la Policia Local.	

"**HECHOS**

PRIMERO. Finalizado el proceso selectivo llevado a cabo para proveer en propiedad 50 plazas de agente de Policía Local (181 plazas en total con la acumulación de las jubilaciones derivadas del año 2019), por acuerdo de la Junta de Gobierno Local de fecha 29 de abril de 2022, fueron nombrados agentes de la Policía Local en prácticas, los siguientes aspirantes por turno libre, por el orden que se indica, al haber superado el correspondiente procedimiento selectivo de Oposición, de conformidad con la propuesta realizada a este efecto por el Tribunal que juzgó las correspondientes pruebas selectivas, incorporándose al Instituto Valenciano de Seguridad Pública y Emergencias (IVASPE), con el fin de realizar el curso teórico-práctico el día 5 de mayo de 2022:

APELLIDOS, NOMBRE	DNI
******	***9825**
******	***9581**
******	***0164**
******	***5502**
******	***9932**
******	***6134**
******	***6419**
******	***6446**
******	***4749**
******	***6233**
******	***8173**

Signat electrònicament per:

Antefirma	Nom	Data	Emissor cert	Núm. sèrie cert
SECRETARI GENERAL DE L'ADMINISTRACIÓ MUNICIPAL	FRANCISCO JAVIER VILA BIOSCA	20/02/2023	ACCVCA-120	15265885243444382578 9373589409460597569

Id. Document: Qz5W vJBk 1m0j 7W7d Xv99 3XVV eKs=
CÒPIA INFORMATIVA (NO VERIFICABLE EN SEU ELECTRÒNICA)

******	***8295**
******	***9135**
******	***5690**
******	***6037**
******	***2167**
******	***3807**
******	***9246**
******	***8831**
******	***6425**
******	***5899**
******	***0794**
******	***8126**
******	***5046**
******	***9549**
******	***9646**
******	***9866**
******	***1331**
******	***7341**
******	***0963**
******	***2758**
******	***5148**
******	***8944**
******	***5078**
******	***9343**
******	***5887**
******	***7240**
******	***6074**
******	***4535**

Signat electrònicament per:

Antefirma	Nom	Data	Emissor cert	Núm. sèrie cert
SECRETARI GENERAL DE L'ADMINISTRACIÓ MUNICIPAL	FRANCISCO JAVIER VILA BIOSCA	20/02/2023	ACCVCA-120	15265885243444382578 9373589409460597569

Id. Document: Qz5W vJBk 1m0j 7W7d Xv99 3XVV eKs=
CÒPIA INFORMATIVA (NO VERIFICABLE EN SEU ELECTRÒNICA)

******	***0301**
******	***0108**
******	***6728**
******	***6400**
******	***5421**
******	***5667**
******	***2230**
******	***9907**
******	***8960**
******	***4772**
******	***9051**
******	***9277**
******	***9911**
******	***1225**
******	***2273**
******	***8233**
******	***6359**
******	***8750**
******	***4743**
******	***3535**
******	***6563**
******	***0471**
******	***5988**
******	***2375**
******	***5416**
******	***7895**
******	***2987**
******	***9403**

Signat electrònicament per:

Antefirma	Nom	Data	Emissor cert	Núm. sèrie cert
SECRETARI GENERAL DE L'ADMINISTRACIÓ MUNICIPAL	FRANCISCO JAVIER VILA BIOSCA	20/02/2023	ACCVCA-120	15265885243444382578 9373589409460597569

Id. Document: Qz5W vJBk 1m0j 7W7d Xv99 3XVV eKs=
CÒPIA INFORMATIVA (NO VERIFICABLE EN SEU ELECTRÒNICA)

******	***0884**
******	***9875**
******	***5801**
******	***9465**
******	***0604**
******	***0394**
******	***9303**
******	***5914**
******	***7179**
******	***9262**
******	***7644**
******	***8292**
******	***6925**
******	***5305**
******	***4754**
******	***8396**
******	***9968**
******	***6815**
******	***2993**
******	***2789**
******	***9351**
******	***5271**
******	***5165**
******	***7498**
******	***4012**
******	***1277**
******	***5002**
******	***4668**

Signat electrònicament per:

Antefirma	Nom	Data	Emissor cert	Núm. sèrie cert
SECRETARI GENERAL DE L'ADMINISTRACIÓ MUNICIPAL	FRANCISCO JAVIER VILA BIOSCA	20/02/2023	ACCVCA-120	15265885243444382578 9373589409460597569

Id. Document: Qz5W vJBk 1m0j 7W7d Xv99 3XVV eKs=
CÒPIA INFORMATIVA (NO VERIFICABLE EN SEU ELECTRÒNICA)

******	***8911**
******	***7309**
******	***6230**
******	***7396**
******	***8923**
******	***6127**
******	***7272**
******	***4487**
******	***8732**
******	***5333**
******	***5958**
******	***5113**
******	***5577**
******	***9675**
******	***6458**
******	***2909**
******	***9918**
******	***4227**
******	***4603**
******	***2398**
******	***5341**
******	***6591**
******	***4884**
******	***6814**
******	***6036**
******	***0545**
******	***4729**
******	***9798**

Signat electrònicament per:

Antefirma	Nom	Data	Emissor cert	Núm. sèrie cert
SECRETARI GENERAL DE L'ADMINISTRACIÓ MUNICIPAL	FRANCISCO JAVIER VILA BIOSCA	20/02/2023	ACCVCA-120	15265885243444382578 9373589409460597569

Id. Document: Qz5W vJBk 1m0j 7W7d Xv99 3XVV eKs=
CÒPIA INFORMATIVA (NO VERIFICABLE EN SEU ELECTRÒNICA)

******	***7057**
******	***7534**
******	***6914**
******	***9563**
******	***7133**
******	***6833**
******	***4310**
******	***2975**
******	***6902**
******	***4531**
******	***7849**
******	***5899**
******	***2532**
******	***4905**
******	***6984**
******	***7353**
******	***9029**
******	***1890**
******	***7861**
******	***7688**
******	***6149**
******	***0522**
******	***5452**
******	***5938**
******	***6152**
******	***8738**
******	***7760**
******	***7900**

Signat electrònicament per:

Antefirma	Nom	Data	Emissor cert	Núm. sèrie cert
SECRETARI GENERAL DE L'ADMINISTRACIÓ MUNICIPAL	FRANCISCO JAVIER VILA BIOSCA	20/02/2023	ACCVCA-120	15265885243444382578 9373589409460597569

Id. Document: Qz5W vJBk 1m0j 7W7d Xv99 3XVV eKs=
CÒPIA INFORMATIVA (NO VERIFICABLE EN SEU ELECTRÒNICA)

******	***2101**
******	***6401**
******	***8967**
******	***0576**
******	***8934**
******	***8806**
******	***9063**
******	***4370**
******	***1095**

SEGUNDO. Entre el personal aspirante propuesto, renunciaron o no se incorporaron al citado curso selectivo las siguientes personas cuyas circunstancias se detallan:

NOMBRE Y APELLIDOS	DNI
******	***2711**
******	***9563**
******	***7179**
******	***3807**
******	***8396**
******	***4370**
******	***8831**
******	***9875**
******	***4668**

- ******, presentó escrito en fecha 11 de marzo de 2022, con n.º de registro 00118-2022-047717, solicitando la renuncia a su nombramiento en prácticas y actuaciones que procedan, al estar nombrado como agente de la Policía Local en prácticas en el Ayuntamiento de Jávea.

A tal efecto, el Tribunal calificador en sesión celebrada el 22 de marzo de 2022, a la vista de la renuncia presentada acordó, de conformidad con lo señalado en el artículo 61.8 del Real Decreto Legislativo 5/2015, de 30 de octubre, por el que se aprueba el texto refundido de la Ley del Estatuto Básico del Empleado Público, así como de la base novena de la convocatoria,

Signat electrònicament per:

Antefirma	Nom	Data	Emissor cert	Núm. sèrie cert
SECRETARI GENERAL DE L'ADMINISTRACIÓ MUNICIPAL	FRANCISCO JAVIER VILA BIOSCA	20/02/2023	ACCVCA-120	15265885243444382578937358940946059756 9

Id. Document: Qz5W vJBk 1m0j 7W7d Xv99 3XVV eKs=
CÒPIA INFORMATIVA (NO VERIFICABLE EN SEU ELECTRÒNICA)

ampliar la propuesta de nombramiento al siguiente aspirante por el turno libre, que por orden de puntuación y en aplicación de los criterios de desempate que señala la convocatoria le corresponda.

No obstante, dicha renuncia no fue aprobada por el órgano competente, la Junta de Gobierno Local, por lo que procedería aceptar la renuncia al nombramiento de agente de Policía Local en prácticas.

- ******, presentó escrito en fecha 30 de abril de 2022, con n.º de registro 00118-2022-081429, solicitando la renuncia a su nombramiento en prácticas, por lo que procedería aceptar la renuncia al nombramiento de agente de Policía Local en prácticas.

- ******, presentó escrito en fecha 4 de mayo de 2022, con n.º de registro 00118-2022-085332, solicitando la renuncia a su nombramiento en prácticas, por lo que procedería aceptar la renuncia al nombramiento de agente de Policía Local en prácticas.

- ******, presentó escrito en fecha 2 de junio de 2022, con n.º de registro 00118-2022-112650, solicitando la renuncia a su nombramiento en prácticas, al haber obtenido plaza en el Ayuntamiento de Guardamar del Segura, habiendo tomado posesión el 1 de junio de 2022, por lo que procedería aceptar la renuncia al nombramiento de agente de Policía Local en prácticas.

- ******, presentó escrito en fecha 2 de junio de 2022, con n.º de registro 00118-2022-112665, solicitando la renuncia a su nombramiento en prácticas, al haber obtenido plaza en el Ayuntamiento de Guardamar del Segura, habiendo tomado posesión el 1 de junio de 2022, por lo que procedería aceptar la renuncia al nombramiento de agente de Policía Local en prácticas.

- ******, presentó escritos en fecha 6 de junio y 5 de octubre de 2022, con números de registro 00118-2022-114991 y 00118-2022-195020, respectivamente, exponiendo haber recibido la notificación de su nombramiento en prácticas el 12 de mayo de 2022, donde se le indica que tiene 30 días hábiles para aceptar su nombramiento, y dado que el curso del IVASPE empezó el 5 de mayo de 2022, su incorporación supondría una desigualdad de oportunidades para su superación, por lo que solicita la reserva de la nota obtenida en esta convocatoria para el siguiente proceso selectivo que se convoque por este Ayuntamiento, todo ello en base al art. 22.4 del Decreto 3/2017, de 13 de enero, del Consell.

Al respecto hay que indicar, en primer lugar, que una vez aprobado el acuerdo de los nombramientos en prácticas por la Junta de Gobierno Local el día 29 de abril de 2022, el interesado había sido contactado telefónicamente en varias ocasiones, tanto por el Servicio de Policía Local como de Personal, para comunicarle el inicio del curso del IVASPE y su incorporación el día 5 de mayo de 2022, siendo notificado el 2 de mayo de 2022, a la que accedió electrónicamente el 12 de mayo de 2022 (último día del plazo), por lo que era conocedor del inicio del curso con antelación suficiente.

En segundo lugar, la convocatoria se rige por las bases aprobadas por la Junta de Gobierno Local del día 22 de febrero de 2019, por la normativa específica en materia de policías locales para realizar el proceso selectivo, la Ley 17/2017, de 13 de diciembre, de coordinación de

Signat electrònicament per:

Antefirma	Nom	Data	Emissor cert	Núm. sèrie cert
SECRETARI GENERAL DE L'ADMINISTRACIÓ MUNICIPAL	FRANCISCO JAVIER VILA BIOSCA	20/02/2023	ACCVCA-120	15265885243444382578 9373589409460597569

Id. Document: Qz5W vJBk 1m0j 7W7d Xv99 3XVV eKs=
CÒPIA INFORMATIVA (NO VERIFICABLE EN SEU ELECTRÒNICA)

policías locales de la Comunitat Valenciana, por el Decreto 153/2019, de 12 de julio, del Consell, de establecimiento de las bases y criterios generales para la selección, promoción y movilidad de todas las escalas y categorías de los cuerpos de la policía local de la Comunitat Valenciana y, supletoriamente, por el resto de normativa.

En la Base 8.2 de la convocatoria señala: 'Previa presentación de la documentación exigida, los/las aspirantes propuestos se incorporarán al IVASPE para realizar el de primer curso capacitación teórico-práctico que se celebre, integrado por dos fases…' por tanto se desprende de la misma que, con carácter imperativo, deberán incorporarse al primer curso que se celebre y no a cualquier otro.

El art. 16.5 del citado Decreto 153/2019, de 12 de julio, del Consell, así como la base 8.2 de la convocatoria, señala que 'Quienes no pudiesen realizar el curso selectivo por cualquiera causa de fuerza mayor, debidamente justificada y apreciada por la administración, lo efectuarán, de no persistir tales circunstancias, en la convocatoria inmediata posterior', hecho que ni existe causa debidamente justificada ni se aprecia en el presente supuesto la causa de fuerza mayor al no acreditarse una circunstancia imprevisible o inevitable, y en consecuencia no resultaría ser nombrado funcionario en prácticas al haber superado el plazo para su incorporación a este Ayuntamiento.

En consecuencia, el Sr. ****** ni se incorpora al primer curso teórico-práctico que se celebra, aun siendo instado para ello, ni justifica causa de fuerza de mayor, no apreciada por esta Administración, para la realización del citado curso, por tanto procedería entender la situación como una renuncia tácita a la propuesta del tribunal, siendo necesaria la aceptación de la misma por el órgano competente y en consecuencia no resultaría ser nombrado funcionario en prácticas al haber superado el plazo para su incorporación a este Ayuntamiento.

Con respecto a la petición de la aplicación del artículo 22.4 del Decreto 3/2017, de 13 de enero, del Consell, cabe indicar que el citado artículo regula los cursos de formación y período en prácticas con carácter general y cuando no esté previsto en normativa específica, no obstante, la normativa sectorial de policía local prevé la regulación con carácter especial del curso de formación y período de prácticas, por lo que no sería de aplicación la normativa general del artículo 22.4 del Decreto 3/2017, y en consecuencia procedería desestimar dicha petición.

- ******, presentó escritos en fechas 7 de junio y 6 de octubre nde 2022, con números de registro 00118-2022-116441 y 00118-2022-195238, respectivamente, en el que indica que ha obtenido plaza en el Ayuntamiento de Dénia, encontrándose actualmente realizando el curso selectivo del IVASPE, solicitando sea reconocida la causa de fuerza mayor al no poder incorporarse en el curso del Ayuntamiento de València, o en su caso, mantenerla en situación de expectativa de nombramiento hasta la finalización del curso en el que está desarrollando las prácticas y tomar posesión como funcionaria de carrera en esta corporación.

En primer lugar, aprobado el acuerdo de los nombramientos en prácticas por la Junta de Gobierno Local el día 29 de abril de 2022, no se ha podido contactar telefónicamente en varias ocasiones, tanto por el Servicio de Policía Local como de Personal, para comunicarle la incorporación al curso del IVASPE el día 5 de mayo de 2022, notificándole electrónicamente el 2 de mayo de 2022, no habiendo recepcionado la notificación y haber transcurrido el plazo de los 10 días naturales para ello, sin haberse incorporado, tal y como señala la convocatoria, al primer

Signat electrònicament per:

Antefirma	Nom	Data	Emissor cert	Núm. sèrie cert
SECRETARI GENERAL DE L'ADMINISTRACIÓ MUNICIPAL	FRANCISCO JAVIER VILA BIOSCA	20/02/2023	ACCVCA-120	15265885243444382578 937358940946059756 9

Id. Document: Qz5W vJBk 1m0j 7W7d Xv99 3XVV eKs=
CÒPIA INFORMATIVA (NO VERIFICABLE EN SEU ELECTRÒNICA)

curso que se realiza para este proceso selectivo, sin haber tenido conocimiento de sus pretensiones hasta el día 7 de junio donde manifiesta lo señalado en el apartado anterior.

En la Base 8.2 de la convocatoria señala: 'Previa presentación de la documentación exigida, los/las aspirantes propuestos se incorporarán al IVASPE para realizar el de primer curso capacitación teórico-práctico que se celebre, integrado por dos fases…' por tanto se desprende de la misma que, con carácter imperativo, deberán incorporarse al primer curso que se celebre y no a cualquier otro.

El art. 16.5 del citado Decreto 153/2019, de 12 de julio, del Consell, así como la base 8.2 de la convocatoria, señala que 'Quienes no pudiesen realizar el curso selectivo por cualquiera causa de fuerza mayor, debidamente justificada y apreciada por la administración, lo efectuarán, de no persistir tales circunstancias, en la convocatoria inmediata posterior', hecho que ni existe causa debidamente justificada ni se aprecia en el presente supuesto la causa de fuerza mayor al no acreditarse una circunstancia imprevisible o inevitable, y en consecuencia no resultaría ser nombrada funcionaria en prácticas al haber superado el plazo para su incorporación a este Ayuntamiento.

En segundo lugar, tal y como señala la interesada, está realizando el curso de formación convocado por el Ayuntamiento de Denia, por lo que se entiende que de continuar con dicho curso de formación, como es el caso, está renunciando, aunque no de forma expresa, a la incorporación como funcionaria en prácticas en esta Corporación. A mayor abundamiento, no es causa justificada de fuerza mayor la realización de un curso de formación en otra Administración, por cuanto debe optar por una u otra Administración.

Con respecto a la petición de la aplicación del artículo 22.4 del Decreto 3/2017, de 13 de enero, del Consell, cabe indicar que el citado artículo regula los cursos de formación y período en prácticas con carácter general y cuando no esté previsto en normativa específica, no obstante, la normativa sectorial de policía local prevé la regulación con carácter especial del curso de formación y período de prácticas, por lo que no sería de aplicación la normativa general del artículo 22.4 del Decreto 3/2017, y en consecuencia procedería desestimar dicha petición.

En último lugar, no puede aplicarse la situación de expectativa de nombramiento que cita la interesada, porque dicha situación no figura en ninguna normativa.

- ****** y ******, presentan escrito en fecha 15 de junio de 2022, con n.º de registro 00118-2022-121874 y 00118-2022-122638, respectivamente, solicitando la renuncia a su nombramiento en prácticas, al haber obtenido plaza en el Ayuntamiento de Gandía, tomando posesión el 14 de junio de 2022, por lo que procedería aceptar sus renuncias al nombramiento de agente de Policía Local en prácticas.

TERCERO. Asimismo, en el citado acuerdo de la Junta de Gobierno Local de fecha 29 de abril de 2022, el personal nombrado en prácticas fue adscrito provisionalmente a los respectivos puestos de trabajo de agente de la Policía Local (DE1-PH-N-F), nivel 16, encuadrados en el Servicio de Policía Local, con Baremo Retributivo C1-16-955-955.

CUARTO. Mediante comunicación remitida del IVASPE en fecha 1 de febrero de 2023, se indica que las y los agentes de la Policía Local en prácticas han realizado el curso selectivo de

Signat electrònicament per:

Antefirma	Nom	Data	Emissor cert	Núm. sèrie cert
SECRETARI GENERAL DE L'ADMINISTRACIÓ MUNICIPAL	FRANCISCO JAVIER VILA BIOSCA	20/02/2023	ACCVCA-120	15265885243444382578 937358940946059756 9

Id. Document: Qz5W vJBk 1m0j 7W7d Xv99 3XVV eKs=
CÒPIA INFORMATIVA (NO VERIFICABLE EN SEU ELECTRÒNICA)

formación, habiendo obtenido la calificación individual que a continuación se especifica, variando el orden en que fueron nombrados en el acuerdo indicado en el extremo primero, resultando lo siguiente:

NOMBRE	NOTA OPOSICION	NOTA IVASPE	TOTAL
******	25,887	8,75	34,637
******	24,473	8,46	32,933
******	23,798	9,09	32,888
******	23,389	8,87	32,259
******	23,462	8,63	32,092
******	23,735	8,35	32,085
******	23,332	8,57	31,902
******	23,437	8,37	31,807
******	22,981	8,82	31,801
******	23,817	7,87	31,687
******	22,815	8,87	31,685
******	22,687	8,86	31,547
******	22,975	8,48	31,455
******	22,751	8,59	31,341
******	22,352	8,97	31,322
******	22,748	8,54	31,288
******	22,836	8,42	31,256
******	22,21	9,02	31,230
******	22,679	8,52	31,199
******	22,589	8,56	31,149
******	22,785	8,27	31,055
******	22,145	8,89	31,035
******	22,284	8,74	31,024
******	22,615	8,36	30,975
******	22,326	8,64	30,966

Signat electrònicament per:

Antefirma	Nom	Data	Emissor cert	Núm. sèrie cert
SECRETARI GENERAL DE L'ADMINISTRACIÓ MUNICIPAL	FRANCISCO JAVIER VILA BIOSCA	20/02/2023	ACCVCA-120	15265885243444382578 937358940946059756 9

Id. Document: Qz5W vJBk 1m0j 7W7d Xv99 3XVV eKs=
CÒPIA INFORMATIVA (NO VERIFICABLE EN SEU ELECTRÒNICA)

******	22,536	8,4	30,936
******	21,56	9,26	30,820
******	22,455	8,35	30,805
******	22,371	8,3	30,671
******	21,819	8,79	30,609
******	21,583	8,92	30,503
******	21,519	8,91	30,429
******	21,985	8,41	30,395
******	21,499	8,83	30,329
******	21,541	8,71	30,251
******	21,367	8,84	30,207
******	21,714	8,46	30,174
******	21,723	8,44	30,163
******	21,59	8,53	30,120
******	21,705	8,41	30,115
******	22,147	7,96	30,107
******	21,809	8,27	30,079
******	21,62	8,26	29,880
******	21,332	8,54	29,872
******	21,517	8,35	29,867
******	21,079	8,78	29,859
******	21,208	8,63	29,838
******	21,987	7,85	29,837
******	21,71	8,05	29,760
******	21,333	8,37	29,703
******	21,445	8,24	29,685
******	20,751	8,88	29,631
******	20,908	8,7	29,608
******	21,035	8,57	29,605

Signat electrònicament per:

Antefirma	Nom	Data	Emissor cert	Núm. sèrie cert
SECRETARI GENERAL DE L'ADMINISTRACIÓ MUNICIPAL	FRANCISCO JAVIER VILA BIOSCA	20/02/2023	ACCVCA-120	15265885243444382578 937358940946059756 9

Id. Document: Qz5W vJBk 1m0j 7W7d Xv99 3XVV eKs=
CÒPIA INFORMATIVA (NO VERIFICABLE EN SEU ELECTRÒNICA)

******	21,257	8,34	29,597
******	20,937	8,66	29,597
******	20,989	8,59	29,579
******	21,185	8,39	29,575
******	21,097	8,46	29,557
******	21,108	8,44	29,548
******	21,691	7,85	29,541
******	22,014	7,41	29,424
******	20,719	8,67	29,389
******	21,874	7,45	29,324
******	20,93	8,38	29,310
******	21,439	7,86	29,299
******	20,51	8,74	29,250
******	20,689	8,54	29,229
******	20,515	8,71	29,225
******	20,307	8,89	29,197
******	21,246	7,9	29,146
******	20,776	8,36	29,136
******	20,693	8,39	29,083
******	21,088	7,98	29,068
******	21,936	7,12	29,056
******	20,893	8,16	29,053
******	19,853	9,2	29,053
******	20,242	8,78	29,022
******	21,31	7,66	28,970
******	21,144	7,78	28,924
******	20,611	8,31	28,921
******	20,917	8	28,917

Signat electrònicament per:

Antefirma	Nom	Data	Emissor cert	Núm. sèrie cert
SECRETARI GENERAL DE L'ADMINISTRACIÓ MUNICIPAL	FRANCISCO JAVIER VILA BIOSCA	20/02/2023	ACCVCA-120	15265885243444382578 9373589409460597569

Id. Document: Qz5W vJBk 1m0j 7W7d Xv99 3XVV eKs=
CÒPIA INFORMATIVA (NO VERIFICABLE EN SEU ELECTRÒNICA)

******	20,385	8,53	28,915
******	20,313	8,6	28,913
******	21,358	7,55	28,908
******	20,731	8,16	28,891
******	20,205	8,64	28,845
******	20,333	8,48	28,813
******	20,003	8,76	28,763
******	20,641	8,08	28,721
******	20,286	8,41	28,696
******	20,211	8,41	28,621
******	19,732	8,88	28,612
******	20,747	7,85	28,597
******	19,802	8,78	28,582
******	20,237	8,34	28,577
******	20,309	8,22	28,529
******	20,13	8,38	28,510
******	19,882	8,6	28,482
******	20,324	8,14	28,464
******	20,057	8,4	28,457
******	20,194	8,25	28,444
******	20,623	7,81	28,433
******	19,948	8,47	28,418
******	20,126	8,25	28,376
******	19,861	8,51	28,371
******	20,863	7,48	28,343
******	20,493	7,8	28,293
******	20,119	8,15	28,269
******	19,546	8,71	28,256

Signat electrònicament per:

Antefirma	Nom	Data	Emissor cert	Núm. sèrie cert
SECRETARI GENERAL DE L'ADMINISTRACIÓ MUNICIPAL	FRANCISCO JAVIER VILA BIOSCA	20/02/2023	ACCVCA-120	15265885243444382578 9373589409460597569

Id. Document: Qz5W vJBk 1m0j 7W7d Xv99 3XVV eKs=
CÒPIA INFORMATIVA (NO VERIFICABLE EN SEU ELECTRÒNICA)

******	19,748	8,5	28,248
******	20,475	7,76	28,235
******	20,701	7,53	28,231
******	20,076	8,15	28,226
******	19,362	8,86	28,222
******	19,929	8,28	28,209
******	19,896	8,31	28,206
******	20,363	7,83	28,193
******	20,093	8,05	28,143
******	19,78	8,34	28,120
******	19,727	8,39	28,117
******	20,092	8,02	28,112
******	19,473	8,53	28,003
******	19,789	8,21	27,999
******	20,59	7,35	27,940
******	19,695	8,18	27,875
******	20,049	7,79	27,839
******	19,382	8,45	27,832
******	19,413	8,41	27,823
******	20,286	7,53	27,816
******	20,199	7,61	27,809
******	19,666	8,07	27,736
******	19,309	8,4	27,709
******	19,549	8,05	27,599
******	19,502	8,05	27,552
******	18,737	8,81	27,547
******	19,513	7,92	27,433
******	20,115	7,26	27,375

Signat electrònicament per:

Antefirma	Nom	Data	Emissor cert	Núm. sèrie cert
SECRETARI GENERAL DE L'ADMINISTRACIÓ MUNICIPAL	FRANCISCO JAVIER VILA BIOSCA	20/02/2023	ACCVCA-120	15265885243444382578 9373589409460597569

Id. Document: Qz5W vJBk 1m0j 7W7d Xv99 3XVV eKs=
CÒPIA INFORMATIVA (NO VERIFICABLE EN SEU ELECTRÒNICA)

******	20,396	6,88	27,276
******	19,299	7,92	27,219
******	20,173	7,03	27,203
******	19,475	7,61	27,085
******	18,904	8,04	26,944
******	19,526	7,3	26,826
******	19,377	7,42	26,797
******	18,225	8,26	26,485
******	19,445	7,03	26,475
******	18,214	8,09	26,304
******	18,163	8,11	26,273
******	17,98	7,89	25,870
******	17,307	8,39	25,697

En la comunicación del IVASPE, de fecha 1 de febrero, se indica que el aspirante ******, *ha obtenido la calificación de -100, y atendiendo al artículo 9.4 del Decreto 179/2021, de 18 de noviembre, podrá incorporarse al siguiente Curso básico de acceso a la categoría de agente.*

De no superar este segundo curso, quedará definitivamente decaído en su derecho a participar en el proceso de selección instado y no adquirirá la condición de personal funcionario de carrera.

Consecuentemente y de conformidad con la base 8.2 de la convocatoria procedería dejar sin efecto el nombramiento de ****** como funcionario en prácticas (Núm. Funcionario GIP: ******), hasta tanto en cuanto se inicie el próximo curso teórico-práctico que realice el IVASPE, en el que volverá a ser nombrado como funcionario en prácticas.

QUINTO. El gasto que supone el expediente desde el día 13 de febrero de 2023, tomando en consideración que las personas propuestas van a ser nombradas como funcionarios/as de carrera en los mismos puestos que ocupan actualmente como funcionarios/as en prácticas, sin que existan variaciones retributivas para los mismos, está previsto en su mayor parte en las autorizaciones y disposiciones iniciales de créditos por gastos de personal del Ayuntamiento de València correspondientes al año 2023, aprobadas en el acuerdo de la Junta de Gobierno Local núm. orden 103, de fecha 20/01/2023 con la aplicación del incremento de retribuciones del 2,50 por ciento prevista en la Ley de Presupuestos Generales del Estado para el año 2023, conforme a los expedientes contables agrupados en el lote n.º 32, en el que se detallan los importes por aplicación presupuestaria y, en su caso, proyecto de gastos siendo las aplicaciones presupuestarias utilizadas para el presente supuesto: CC100/ 13200/ 12003, 12006, 12009, 12104, 12105 y 16000 del vigente Presupuesto municipal.

Signat electrònicament per:

Antefirma	Nom	Data	Emissor cert	Núm. sèrie cert
SECRETARI GENERAL DE L'ADMINISTRACIÓ MUNICIPAL	FRANCISCO JAVIER VILA BIOSCA	20/02/2023	ACCVCA-120	15265885243444382578 937358940946059756 9

Id. Document: Qz5W vJBk 1m0j 7W7d Xv99 3XVV eKs=
CÒPIA INFORMATIVA (NO VERIFICABLE EN SEU ELECTRÒNICA)

No obstante, procede autorizar y disponer gasto por importe de 1,98 €, con cargo a la aplicación presupuestaria relacionada en el expediente contable: GASTOS/2023/0000022091, incluido en el Lote número: 107; así como declarar disponible crédito por la cantidad de 43.391,96 € con cargo a las aplicaciones presupuestarias relacionadas en los expedientes contables: GASTOS/2023/0000022087, GASTOS/2023/0000022088, GASTOS/2023/0000022089 y GASTOS/2023/0000022090, todos ellos incluidos en el Lote de expedientes contables número: 107.

FUNDAMENTOS DE DERECHO

PRIMERO. De conformidad con lo dispuesto en la Base 10.2 de la convocatoria para proveer en propiedad 50 plazas de agente de Policía Local, procede efectuar el nombramiento como agente de Policía Local, plaza en propiedad, una vez superado el curso de prácticas, a favor y por el orden señalado anteriormente, de conformidad con el artículo 41 de la Ley 17/2017, de 13 de diciembre, de coordinación de policías locales de la Comunitat Valenciana.

SEGUNDO. Respecto al aspirante que no ha superado el curso de capacitación por no haber alcanzado el nivel exigido, procede, de conformidad con la base 8.2 de las que rigen la presente convocatoria, cesarlo como funcionario en prácticas, pudiendo ser nombrado de nuevo cuando se incorpore al siguiente curso, informando desde el Servicio de Policía Local que el próximo curso se va a iniciar el 27 o 28 de febrero de 2023.

TERCERO. Los arts. 84 y 94 de la Ley 39/2015, de 1 de octubre, del Procedimiento Administrativo Común de las Administraciones Públicas, establecen la renuncia como una de las formas de terminación de los procedimientos y el procedimiento para su petición y resolución.

CUARTO. El art. 64 del Real Decreto Legislativo 5/2015, de 30 de octubre, por el que se aprueba el texto refundido de la Ley del Estatuto Básico del Empleado Público, establecen la renuncia como causa de la perdida de la condición de funcionario de carrera.

QUINTO. El órgano competente para la aprobación de los presentes nombramientos como funcionarios/as de carrera a las personas aspirantes que han superado el proceso selectivo celebrado al efecto, es la Junta de Gobierno Local en virtud del artículo 127.1.h) de la Ley 7/1985, de 2 de abril, reguladora de las Bases del Régimen Local.

SEXTO. En consecuencia, y de conformidad con las Bases 21 y 22 de las de ejecución del Presupuesto vigente, procede que pase al Servicio Fiscal Gastos para su preceptiva fiscalización.

De conformidad con los anteriores hechos y fundamentos de Derecho, previa declaración de urgencia, se acuerda:

Primero. Nombrar como agente de la Policía Local, plaza en propiedad, por el turno Libre, al haber superado el correspondiente proceso selectivo (Oposición) al siguiente personal aspirante y por el orden que se indica, de conformidad con el artículo 41 de la Ley 17/2017, de 13 de diciembre, de coordinación de policías locales de la Comunitat Valenciana a:

APELLIDOS, NOMBRE	DNI

Signat electrònicament per:

Antefirma	Nom	Data	Emissor cert	Núm. sèrie cert
SECRETARI GENERAL DE L'ADMINISTRACIÓ MUNICIPAL	FRANCISCO JAVIER VILA BIOSCA	20/02/2023	ACCVCA-120	15265885243444382578 9373589409460597569

Id. Document: Qz5W vJBk 1m0j 7W7d Xv99 3XVV eKs=
CÒPIA INFORMATIVA (NO VERIFICABLE EN SEU ELECTRÒNICA)

******	***9825**
******	***9581**
******	***5502**
******	***6446**
******	***6134**
******	***9932**
******	***4749**
******	***6419**
******	***6233**
******	***0164**
******	***9135**
******	***9246**
******	***8173**
******	***6037**
******	***9646**
******	***2167**
******	***8295**
******	***7341**
******	***6425**
******	***0794**
******	***5690**
******	***2758**
******	***1331**
******	***5899**
******	***9866**
******	***8126**
******	***9907**
******	***5046**

Signat electrònicament per:

Antefirma	Nom	Data	Emissor cert	Núm. sèrie cert
SECRETARI GENERAL DE L'ADMINISTRACIÓ MUNICIPAL	FRANCISCO JAVIER VILA BIOSCA	20/02/2023	ACCVCA-120	15265885243444382578 937358940946059756 9

Id. Document: Qz5W vJBk 1m0j 7W7d Xv99 3XVV eKs=
CÒPIA INFORMATIVA (NO VERIFICABLE EN SEU ELECTRÒNICA)

******	***9549**
******	***7240**
******	***2230**
******	***4772**
******	***5078**
******	***9277**
******	***8960**
******	***2273**
******	***0301**
******	***4535**
******	***5667**
******	***6728**
******	***0963**
******	***6074**
******	***5421**
******	***8750**
******	***9051**
******	***9403**
******	***0471**
******	***8944**
******	***0108**
******	***6359**
******	***9911**
******	***8292**
******	***9303**
******	***0884**
******	***3535**
******	***9465**

Signat electrònicament per:

Antefirma	Nom	Data	Emissor cert	Núm. sèrie cert
SECRETARI GENERAL DE L'ADMINISTRACIÓ MUNICIPAL	FRANCISCO JAVIER VILA BIOSCA	20/02/2023	ACCVCA-120	15265885243444382578 937358940946059756 9

Id. Document: Qz5W vJBk 1m0j 7W7d Xv99 3XVV eKs=
CÒPIA INFORMATIVA (NO VERIFICABLE EN SEU ELECTRÒNICA)

******	***5801**
******	***5988**
******	***7895**
******	***5416**
******	***6400**
******	***5148**
******	***4754**
******	***5887**
******	***0604**
******	***1225**
******	***4012**
******	***2993**
******	***7498**
******	***4487**
******	***6563**
******	***7644**
******	***6815**
******	***2987**
******	***9343**
******	***5914**
******	***6833**
******	***5958**
******	***4743**
******	***2375**
******	***5271**
******	***0394**
******	***7309**
******	***6127**

Signat electrònicament per:

Antefirma	Nom	Data	Emissor cert	Núm. sèrie cert
SECRETARI GENERAL DE L'ADMINISTRACIÓ MUNICIPAL	FRANCISCO JAVIER VILA BIOSCA	20/02/2023	ACCVCA-120	15265885243444382578937358940946059756 9

Id. Document: Qz5W vJBk 1m0j 7W7d Xv99 3XVV eKs=
CÒPIA INFORMATIVA (NO VERIFICABLE EN SEU ELECTRÒNICA)

******	***8233**
******	***5305**
******	***9675**
******	***7396**
******	***4729**
******	***2789**
******	***5333**
******	***5577**
******	***5899**
******	***6925**
******	***4310**
******	***5113**
******	***7272**
******	***4227**
******	***6914**
******	***8923**
******	***6036**
******	***2909**
******	***9351**
******	***9798**
******	***4603**
******	***7133**
******	***9262**
******	***1277**
******	***2398**
******	***9029**
******	***7849**
******	***5002**

Signat electrònicament per:

Antefirma	Nom	Data	Emissor cert	Núm. sèrie cert
SECRETARI GENERAL DE L'ADMINISTRACIÓ MUNICIPAL	FRANCISCO JAVIER VILA BIOSCA	20/02/2023	ACCVCA-120	15265885243444382578937358940946059756 9

Id. Document: Qz5W vJBk 1m0j 7W7d Xv99 3XVV eKs=
CÒPIA INFORMATIVA (NO VERIFICABLE EN SEU ELECTRÒNICA)

******	***9968**
******	***6814**
******	***9063**
******	***7057**
******	***7534**
******	***6230**
******	***6591**
******	***6902**
******	***2532**
******	***4884**
******	***0522**
******	***2975**
******	***5165**
******	***4905**
******	***0545**
******	***5938**
******	***8806**
******	***8732**
******	***6458**
******	***6984**
******	***8738**
******	***7353**
******	***7688**
******	***7900**
******	***7861**
******	***5341**
******	***8911**
******	***1095**

Signat electrònicament per:

Antefirma	Nom	Data	Emissor cert	Núm. sèrie cert
SECRETARI GENERAL DE L'ADMINISTRACIÓ MUNICIPAL	FRANCISCO JAVIER VILA BIOSCA	20/02/2023	ACCVCA-120	15265885243444382578937358940946059756 9

Id. Document: Qz5W vJBk 1m0j 7W7d Xv99 3XVV eKs=
CÒPIA INFORMATIVA (NO VERIFICABLE EN SEU ELECTRÒNICA)

******	***9918**
******	***6149**
******	***7760**
******	***1890**
******	***6152**
******	***2101**
******	***5452**
******	***6401**
******	***8967**
******	***0576**
******	***8934**

Segundo. Las personas mencionadas en el apartado Primero deberán tomar posesión del cargo dentro de los 30 días siguientes a aquel en que les sea notificado el presente nombramiento.

Tercero. Adscribir definitivamente a las personas anteriormente nombradas en los puestos de trabajo de agente de Policía Local (DE1-PH-N-F), encuadrados en el Servicio de Policía Local, con Baremo Retributivo C1-16-955-955, con la respectiva referencia que a continuación se indica, debiendo estar encuadrados en el Grado de Desarrollo Profesional de acceso o entrada al sistema de carrera '**0**' del Grupo de titulación 'C1':

APELLIDOS, NOMBRE	DNI	REF.	POSICIÓN
******	***9825**	8277	25006677
******	***9581**	1775	25001625
******	***0164**	2385	25002204
******	***5502**	1784	25001632
******	***9932**	6086	25004507
******	***6134**	2444	25002260
******	***6419**	5002	25003940
******	***6446**	6155	25004576
******	***4749**	5020	25003957
******	***6233**	2378	25002197

Signat electrònicament per:

Antefirma	Nom	Data	Emissor cert	Núm. sèrie cert
SECRETARI GENERAL DE L'ADMINISTRACIÓ MUNICIPAL	FRANCISCO JAVIER VILA BIOSCA	20/02/2023	ACCVCA-120	15265885243444382578 937358940946059756 9

Id. Document: Qz5W vJBk 1m0j 7W7d Xv99 3XVV eKs=
CÒPIA INFORMATIVA (NO VERIFICABLE EN SEU ELECTRÒNICA)

******	***8173**	2163	25001986
******	***8295**	2359	25002178
******	***9135**	2426	25002242
******	***5690**	2360	25002179
******	***6037**	5011	25003949
******	***2167**	7983	25006385
******	***9246**	7158	25005564
******	***6425**	2234	25002056
******	***5899**	6457	25004866
******	***0794**	3109	25002879
******	***8126**	8241	25006641
******	***5046**	8294	25006694
******	***9549**	7933	25006335
******	***9646**	6007	25004428
******	***9866**	6467	25004876
******	***1331**	8373	25006773
******	***7341**	6073	25004494
******	***0963**	2264	25002085
******	***2758**	6800	25005207
******	***5148**	2350	25002169
******	***8944**	2280	25002101
******	***5078**	6008	25004429
******	***9343**	6197	25004618
******	***5887**	2445	25002261
******	***7240**	6779	25005186
******	***6074**	8245	25006645
******	***4535**	6775	25005182
******	***0301**	7051	25005457

Signat electrònicament per:

Antefirma	Nom	Data	Emissor cert	Núm. sèrie cert
SECRETARI GENERAL DE L'ADMINISTRACIÓ MUNICIPAL	FRANCISCO JAVIER VILA BIOSCA	20/02/2023	ACCVCA-120	15265885243444382578 9373589409460597569

Id. Document: Qz5W vJBk 1m0j 7W7d Xv99 3XVV eKs=
CÒPIA INFORMATIVA (NO VERIFICABLE EN SEU ELECTRÒNICA)

******	***0108**	2302	25002122
******	***6728**	7971	25006373
******	***6400**	2418	25002234
******	***5421**	1776	25001626
******	***5667**	7124	25005530
******	***2230**	2286	25002107
******	***9907**	6203	25004624
******	***8960**	6772	25005179
******	***4772**	2431	25002247
******	***9051**	8425	25006824
******	***9277**	6192	25004613
******	***9911**	7917	25006319
******	***1225**	6174	25004595
******	***2273**	6193	25004614
******	***8233**	7866	25006268
******	***6359**	2336	25002155
******	***8750**	2496	25002311
******	***4743**	2363	25002182
******	***3535**	7156	25005562
******	***6563**	2467	25002283
******	***0471**	7926	25006328
******	***5988**	2348	25002167
******	***2375**	6129	25004550
******	***5416**	2366	25002185
******	***7895**	2641	25002435
******	***2987**	5026	25003963
******	***9403**	2001	25001830
******	***0884**	2509	25002322

Signat electrònicament per:

Antefirma	Nom	Data	Emissor cert	Núm. sèrie cert
SECRETARI GENERAL DE L'ADMINISTRACIÓ MUNICIPAL	FRANCISCO JAVIER VILA BIOSCA	20/02/2023	ACCVCA-120	15265885243444382578 9373589409460597569

Id. Document: Qz5W vJBk 1m0j 7W7d Xv99 3XVV eKs=
CÒPIA INFORMATIVA (NO VERIFICABLE EN SEU ELECTRÒNICA)

******	***5801**	2436	25002252
******	***9465**	8352	25006752
******	***0604**	2429	25002245
******	***0394**	2486	25002301
******	***9303**	2254	25002075
******	***5914**	2464	25002280
******	***9262**	6201	25004622
******	***7644**	6767	25005174
******	***8292**	6801	25005208
******	***6925**	5037	25003973
******	***5305**	6123	25004544
******	***4754**	6020	25004441
******	***9968**	2369	25002188
******	***6815**	3112	25002882
******	***2993**	6180	25004601
******	***2789**	6042	25004463
******	***9351**	6168	25004589
******	***5271**	6013	25004434
******	***5165**	6810	25005217
******	***7498**	2440	25002256
******	***4012**	6802	25005209
******	***1277**	2458	25002274
******	***5002**	7108	25005514
******	***8911**	6118	25004539
******	***7309**	6149	25004570
******	***6230**	7031	25005437
******	***7396**	6807	25005214
******	***8923**	6045	25004455

Signat electrònicament per:

Antefirma	Nom	Data	Emissor cert	Núm. sèrie cert
SECRETARI GENERAL DE L'ADMINISTRACIÓ MUNICIPAL	FRANCISCO JAVIER VILA BIOSCA	20/02/2023	ACCVCA-120	15265885243444382578 9373589409460597569

Id. Document: Qz5W vJBk 1m0j 7W7d Xv99 3XVV eKs=
CÒPIA INFORMATIVA (NO VERIFICABLE EN SEU ELECTRÒNICA)

******	***6127**	6776	25005183
******	***7272**	7920	25006322
******	***4487**	2357	25002176
******	***8732**	7146	25005552
******	***5333**	2361	25002180
******	***5958**	8426	25006825
******	***5113**	2151	25001974
******	***5577**	7079	25005485
******	***9675**	2273	25002094
******	***6458**	5046	25003982
******	***2909**	7045	25005451
******	***9918**	5043	25003979
******	***4227**	6030	25004451
******	***4603**	8478	25006877
******	***2398**	6045	25004466
******	***5341**	6171	25004592
******	***6591**	6054	25004475
******	***4884**	2407	25002224
******	***6814**	5034	25003970
******	***6036**	8348	25006748
******	***0545**	3154	25002914
******	***4729**	2404	25002222
******	***9798**	2145	25001968
******	***7057**	2253	25002074
******	***7534**	2420	25002236
******	***6914**	6777	25005184
******	***7133**	6081	25004502
******	***6833**	7973	25006375

Signat electrònicament per:

Antefirma	Nom	Data	Emissor cert	Núm. sèrie cert
SECRETARI GENERAL DE L'ADMINISTRACIÓ MUNICIPAL	FRANCISCO JAVIER VILA BIOSCA	20/02/2023	ACCVCA-120	15265885243444382578 9373589409460597569

Id. Document: Qz5W vJBk 1m0j 7W7d Xv99 3XVV eKs=
CÒPIA INFORMATIVA (NO VERIFICABLE EN SEU ELECTRÒNICA)

******	***4310**	6218	25004639
******	***2975**	7911	25006313
******	***6902**	7149	25005555
******	***7849**	2475	25002290
******	***5899**	2231	25002053
******	***2532**	2452	25002268
******	***4905**	6130	25004551
******	***6984**	7022	25005428
******	***7353**	2159	25001982
******	***9029**	6212	25004633
******	***1890**	2184	25002007
******	***7861**	8249	25006649
******	***7688**	7875	25006275
******	***6149**	3116	25002885
******	***0522**	7842	25006244
******	***5452**	2471	25002286
******	***5938**	6043	25004464
******	***6152**	6014	25004435
******	***8738**	2300	25002120
******	***7760**	2454	25002270
******	***7900**	2451	25002267
******	***2101**	8337	25006737
******	***6401**	8266	25006666
******	***8967**	6210	25004631
******	***0576**	6024	25004445
******	***8934**	6202	25004623
******	***8806**	6454	25004863
******	***9063**	6790	25005197

Signat electrònicament per:

Antefirma	Nom	Data	Emissor cert	Núm. sèrie cert
SECRETARI GENERAL DE L'ADMINISTRACIÓ MUNICIPAL	FRANCISCO JAVIER VILA BIOSCA	20/02/2023	ACCVCA-120	15265885243444382578 9373589409460597569

Id. Document: Qz5W vJBk 1m0j 7W7d Xv99 3XVV eKs=
CÒPIA INFORMATIVA (NO VERIFICABLE EN SEU ELECTRÒNICA)

******	***1095**	7945	25006347

Cuarto. Aceptar las renuncias a los nombramientos como agente de la Policía Local, en prácticas, aprobado por acuerdo de la Junta de Gobierno Local de 29 de abril de 2022, del siguiente personal aspirante y con efectos en las fechas que a continuación se detallan, dando por finalizada la relación de naturaleza administrativa existente entre el personal interesado y esta Corporación, sin perjuicio de los derechos económicos que pudieran corresponderles:

NOMBRE Y APELLIDOS	DNI	EFECTOS
******	***2711**	11-03-2022
******	***9563**	30-04-2022
******	***7179**	04-05-2022
******	***3807**	31-05-2022
******	***8396**	31-05-2022
******	***9875**	14-06-2022
******	***4668**	14-06-2022

Quinto. Desestimar la petición de reserva de notas al aspirante ******, con DNI n.º ***4370**, y en consecuencia, no nombrar como funcionario en prácticas de esta Corporación, al no incorporarse al curso selectivo del IVASPE, habiendo superado el plazo de incorporación a este Ayuntamiento, dando por finalizada la relación de naturaleza administrativa existente entre el interesado y esta Corporación.

Sexto. Desestimar la petición de expectativa de nombramiento a la aspirante ******, con DNI n.º ***8831**, y en consecuencia, no nombrar como funcionaria en prácticas de esta Corporación, al no incorporarse al curso selectivo del IVASPE y no cumplir con la causa de fuerza mayor, debidamente justificada, habiendo superado el plazo para incorporación a este Ayuntamiento, dando por finalizada la relación de naturaleza administrativa existente entre el interesado y esta Corporación.

Séptimo. Dejar sin efecto el nombramiento como funcionario en prácticas al no haber superado el correspondiente Curso de Capacitación impartido en el IVASPE, con efectos del día 13 de febrero de 2023, al aspirante ******, con DNI n.º ***4531**, debiendo de incorporarse al curso de capacitación inmediatamente posterior, tal y como establece el artículo 9.4 del Decreto 179/2021 de 5 de noviembre, de establecimiento de las bases y criterios generales para la selección, promoción y movilidad en los cuerpos de la Policía Local de la Comunidad Valenciana, de conformidad con lo señalado en la base 8.2 de las que rigen la presente convocatoria.

Octavo. El gasto que supone el expediente desde el día 13 de febrero de 2023, tomando en consideración que las personas propuestas van a ser nombradas como funcionarios/as de carrera en los mismos puestos que ocupan actualmente como funcionarios/as en prácticas, sin que

Signat electrònicament per:

Antefirma	Nom	Data	Emissor cert	Núm. sèrie cert
SECRETARI GENERAL DE L'ADMINISTRACIÓ MUNICIPAL	FRANCISCO JAVIER VILA BIOSCA	20/02/2023	ACCVCA-120	15265885243444382578 937358940946059756 9

Id. Document: Qz5W vJBk 1m0j 7W7d Xv99 3XVV eKs=
CÒPIA INFORMATIVA (NO VERIFICABLE EN SEU ELECTRÒNICA)

existan variaciones retributivas para los mismos, está previsto en su mayor parte en las autorizaciones y disposiciones iniciales de créditos por gastos de personal del Ayuntamiento de València correspondientes al año 2023, aprobadas en el acuerdo de la Junta de Gobierno Local núm. orden 103, de fecha 20/01/2023 con la aplicación del incremento de retribuciones del 2,50 por ciento prevista en la Ley de Presupuestos Generales del Estado para el año 2023, conforme a los expedientes contables agrupados en el lote n.º 32, en el que se detallan los importes por aplicación presupuestaria y, en su caso, proyecto de gastos siendo las aplicaciones presupuestarias utilizadas para el presente supuesto: CC100/ 13200/ 12003, 12006, 12009, 12104, 12105 y 16000 del vigente Presupuesto municipal.

No obstante, procede autorizar y disponer gasto por importe de 1,98 €, con cargo a la aplicación presupuestaria relacionada en el expediente contable: GASTOS/2023/0000022091, incluido en el Lote número: 107; así como declarar disponible crédito por la cantidad de 43.391,96 € con cargo a las aplicaciones presupuestarias relacionadas en los expedientes contables: GASTOS/2023/0000022087, GASTOS/2023/0000022088, GASTOS/2023/0000022089 y GASTOS/2023/0000022090, todos ellos incluidos en el Lote de expedientes contables número: 107."

L'alcalde-president alça la sessió a les 11 hores, de la qual, com a secretari, estenc esta acta amb el vistiplau de la Presidència.

Signat electrònicament per:

Antefirma	Nom	Data	Emissor cert	Núm. sèrie cert
SECRETARI GENERAL DE L'ADMINISTRACIÓ MUNICIPAL	FRANCISCO JAVIER VILA BIOSCA	20/02/2023	ACCVCA-120	15265885243444382578 9373589409460597569