

Memoria

2009

**Fundación Deportiva
Municipal de Valencia**

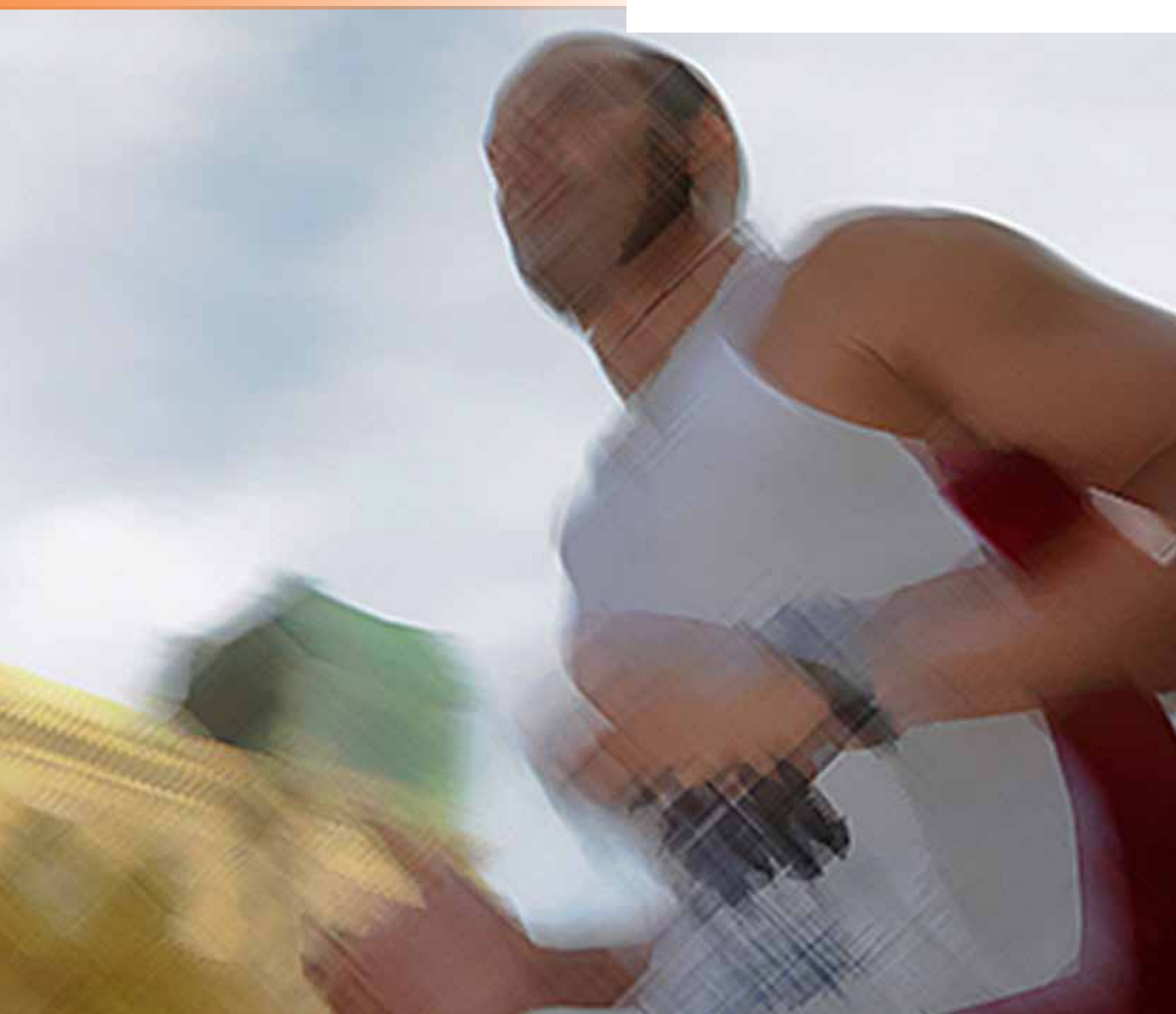

AJUNTAMENT DE VALÈNCIA
REGIDORIA D'ESPORTS I TEMPS LLIURE



FUNDACIÓN
DEPORTIVA
MUNICIPAL
VALENCIA



www.deportevalencia.com

Memoria

2009

**Fundación Deportiva
Municipal de Valencia**



AJUNTAMENT DE VALÈNCIA
REGIDORIA D'ESPORTS I TEMPS LLIURE



www.deportevalencia.com

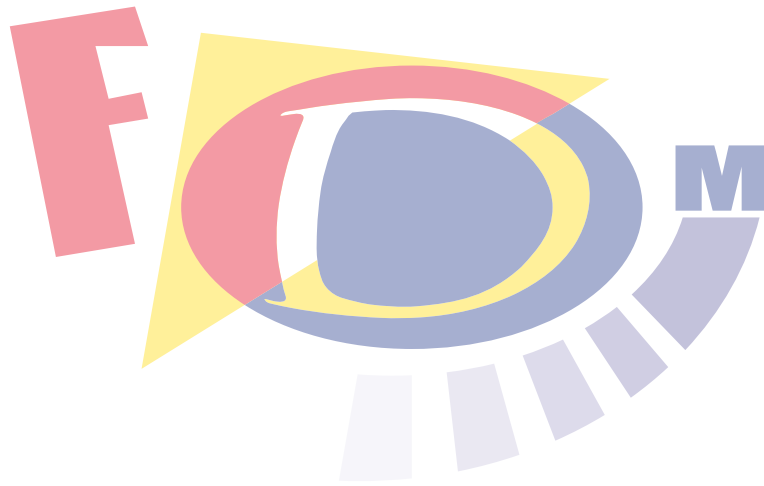

FUNDACIÓN
DEPORTIVA
MUNICIPAL
VALENCIA

EDITA: Fundación Deportiva Municipal Valencia



PRESENTACIÓN



Es una satisfacción presentar, un año más, la Memoria que todas las actividades iniciativas que, a lo largo de 2009, han promovido la Fundación Deportiva y la Delegación de Deportes al Ayuntamiento de Valencia. Sin duda, su lectura y consulta permite comprobar los buenos resultados que ofrece el modelo de gestión que, en su día, decidimos adoptar desde el equipo de gobierno de la ciudad.

En el desarrollo de la política deportiva del Ayuntamiento de Valencia, la principal misión que tiene encomendada la Fundación es la de fomentar entre los valencianos la práctica del deporte, ofreciendo las mejores instalaciones, y teniendo como prioridad que se extienda por todos los barrios de la ciudad.

Como en las ediciones anteriores de esta Memoria, en las páginas siguientes se puede observar la evolución positiva de los índices de participación en los programas deportivos desarrollados, destacando el notable incremento en el Circuito de Carreras Populares que tanto éxito están teniendo desde su creación.

Asimismo, las Escuelas Deportivas Municipales, como viene siendo habitual, siguen mostrando muy altos niveles de aceptación y demanda, conjuntamente con las clases de mantenimiento para adultos, los cursos de natación –infantil e, igualmente, para adultos–, y otras muchas más actividades que forman parte de la amplia y variada oferta deportiva de Valencia en respuesta a la creciente demanda vecinal.

La Fundación Deportiva Municipal también dedica sus esfuerzos a lograr que en Valencia se pueda disfrutar de las mejores pruebas y espectáculos deportivos. El año 2009 ha supuesto un nuevo avance en nuestra apuesta por el deporte de la ciudad, y una vez más los valencianos hemos tenido la ocasión de acoger grandes acontecimientos deportivos, presenciarlos en directo, convirtiendo nuevamente a nuestra ciudad en centro de atención y en referente mundial.

Entre los muchos y variados acontecimientos deportivos que se han realizado en la ciudad de Valencia a lo largo de este último año, deseo destacar la segunda edición del Circuito de Fórmula 1, la Global Champion Tour de Hípica, el torneo ATP de Tenis y un encuentro histórico de ajedrez entre dos de los mejores maestros, Kárpov vs. Kaspárov, recordando el que Valencia es la cuna del ajedrez moderno.

2009 también nos ha deparado una feliz noticia para la ciudad y es que Valencia ha sido designada Capital Europea del Deporte en 2011; una distinción que supone un nuevo reconocimiento a todas las actuaciones que en materia deportiva venimos desarrollando durante años. Es un importante reto de futuro, pues Valencia entrará a formar parte del grupo de capitales que han sido distinguidas con esta denominación; capitales como Madrid, Estocolmo, Copenhague, Varsovia o Milán o Dublín de quien recogemos el testigo.

Rita Barberá Nolla
Alcaldesa de Valencia



INTRODUCCIÓN

Un año más, y finalizado el ejercicio 2009, se presenta la correspondiente Memoria tal y como se recoge en los estatutos del Organismo Autónomo Fundación Deportiva Municipal. En ella se puede hacer un recorrido por las actuaciones llevadas a cabo durante los últimos doce meses a través de los diferentes planes y programas de actuación aprobados. Una tarea no exenta de dificultades, ya que año a año la FDM organiza y participa mayor y más complejas actividades tanto directa como indirectamente. Por ello, los retos planteados y superados son, también, mucho mayores.

Se han celebrado hasta 15 trofeos Ciudad de Valencia. Todos ellos son sólo una pequeña parte de un total de acontecimientos deportivos de competición que ha rozado el centenar. De esta manera, hemos apoyado y dado la posibilidad de tomar parte y competir a todos los públicos, desde los más jóvenes hasta nuestros mayores, a través de sus clubes y federaciones deportivas correspondientes, a la vez que contribuyen a fomentar la afición y la asistencia al deporte como espectáculo.

Su celebración, de gran relevancia deportiva y social, no deja de ser únicamente una guinda a toda una política de actuaciones de fomento del deporte popular, del deporte para todos. El Ayuntamiento de Valencia, a través de su Fundación Deportiva, ha ofrecido a sus ciudadanos un extenso calendario de actividades para cumplir esta misión.

Y es que nuestros esfuerzos siguen centrados en conseguir que los valencianos, en el mayor porcentaje posible, tengan una práctica físico-deportiva continuada. Para ello, los polideportivos municipales, las calles, plazas, playas y entornos naturales de la ciudad han sido un escenario perfecto para llevar a cabo un hábito tan saludable como es la práctica deportiva. También hemos querido estar, un año más, cerca

de esos clubes, asociaciones, federaciones y demás entidades que comparten objetivos con nosotros ofreciendo ayudas y subvenciones para que puedan seguir desarrollando tan importante labor de cara a nuestros ciudadanos.

El programa de Escuelas Deportivas Municipales, con más de 25 modalidades deportivas ofertadas, ha estado presente en casi 150 centros escolares de Valencia. De esta forma, más de 10.000 niños han podido acceder, iniciarse o perfeccionar su práctica deportiva, tan importante en la formación humana en la edad escolar. Posteriormente, y a través del programa de Juegos Deportivos Municipales, han encontrado continuidad a través de la competición deportiva. Además, y a través de las diferentes actividades en nuestras instalaciones y cursos, en total más de 37.000 jóvenes en edad escolar hacen deporte con nosotros y se inician en unos hábitos de vida saludables.

En Valencia hemos asistido a una revolución. Se trata de la explosión definitiva del Circuito de Carreras Populares, que ha cumplido su quinta edición y sigue incrementado su éxito de participantes. Durante once pruebas, y con una media de más de 3.500 participantes en cada una de ellas, los atletas populares de nuestra ciudad han demostrado prueba a prueba que quieren y les gusta hacer deporte con nosotros. Eso nos anima a continuar por el mismo camino.

El año 2009 se recordará también por varios acontecimientos de gran relevancia internacional como puedan ser la Global Champion Tour, prueba hípica de reconocido prestigio mundial que celebró su primera edición en la ciudad. En ajedrez, el reencuentro entre Kárpov y Kaspárov después de años de su anterior enfrentamiento marcó un antes y un después en la historia de este deporte. El VII Open ATP de Tenis en el incomparable marco del Ágora, el Gran Premio de Fórmula 1

que, como en la anterior edición, la siguieron en directo cerca de 100.000 espectadores, y a través de la retransmisión televisada se ha estimado en 500 millones de espectadores, son otros de los dos grandes acontecimientos deportivos que hemos tenido la suerte de acoger en Valencia. Sin olvidar que, un año más, tuvimos el privilegio de albergar la gran final de la Copa de SM el Rey de fútbol.

Esta larga lista de retos deportivos del último año pasa a engrosar un ya importante histórico de eventos que, como la America's Cup, el campeonato del Mundo de Atletismo en pista cubierta o la primera edición de la Fórmula 1 han tenido su sede en Valencia y han proyectado la imagen de nuestra ciudad al exterior al tiempo que nos dejaban a los valencianos un importante legado a todos los niveles.

De entre los grandes acontecimientos deportivos que se han celebrado en nuestra ciudad, además de los ya mencionados de hípica, ajedrez, tenis y automovilismo, merecen destacarse, entre el conjunto de ellos, el Campeonato y Copa de España de Balonmano, la Copa de SS.MM. el Rey y la Reina, de Atletismo en Pista Cubierta, la Copa de España de Squash, la Copa de España de Óptimis, el Campeonato de España de Patinaje de Velocidad, una etapa de la Vuelta Ciclista a España, el Campeonato de Europa de Fútbol Femenino, y la Copa del Mundo de Natación con Aletas.

Y antes de terminar no quiero olvidarme de los padres que han querido disfrutar con sus hijos menores de unas jornadas apacibles en el entorno de la naturaleza y para ello han seguido inscribiéndose en la campaña «excursiones en familia». Ni tampoco de los 'jocs tradicionals', un esfuerzo por recuperar la memoria de nuestros juegos más antiguos, como fondo lúdico

y cultural valenciano, pero que sigue manteniendo un alto interés entre nuestra población.

En 2009 Valencia presentó su candidatura para ser Capital Europea del Deporte en 2011 compitiendo con otras ciudades europeas. Finalmente, la designación conseguida no supone otra cosa que un reconocimiento a la labor que venimos desarrollando en la ciudad a través de la Concejalía de Deportes y de la Fundación Deportiva Municipal y un importante reto que afrontaremos el próximo año de la mano de todo el deporte de la ciudad y los valencianos.

El año 2009 ha resultado muy intenso y satisfactorio para los valencianos y los dirigentes deportivos. Un año en el que se han cosechado éxitos pero, sobre todo, un año en que la Concejalía de Deportes y la Fundación Deportiva Municipal hemos seguido prosperando y avanzando en la tarea de lograr una población más participativa, más deportiva. Esa es nuestra única misión.



Cristóbal Grau Muñoz
Concejale de Deportes y Tiempo Libre



PREÁMBULO

En la redacción de la presente Memoria correspondiente al año 2009, con el fin mantener la continuidad año tras año, se va a seguir con la misma estructura en su contenido, ordenando las realizaciones de los cuatro Servicios en que se estructura este Organismo Autónomo.

Se incluyen en primer lugar los datos que corresponden al Servicio Deportivo, al considerar la función de promoción del deporte para todos la base sobre la que discurren todas las actuaciones de la Fundación Deportiva y, desde luego, la más reclamada por la población de la ciudad. Los dos programas que mayor atención acaparan son las Escuelas Deportivas Municipales y los Juegos Deportivos. En esta pasada edición, de octubre de 2008 a junio de 2009, han tomado parte en este programa 10.192 niños y niñas, que han intervenido en alguno de las 864 grupos de escuelas deportivas llevadas a cabo a través de los 142 centros escolares o polideportivos municipales, en 27 modalidades deportivas diferentes que forman parte del programa. Esta actividad se continúa en los meses estivales con las escuelas deportivas de verano. El otro programa destacado son los Juegos Escolares que siguen manteniendo alta expectación y unas altas cifras de participación en 11 especialidades deportivas.

Se recoge en esta primera parte de la memoria, el conjunto de los actos y acontecimientos organizados o patrocinados por el Ayuntamiento y la Fundación Deportiva, en los que se incluyen los 15 Trofeos Ciudad de Valencia celebrados, las 11 carreras que forman el Circuito de Carreras Populares, otras 10 carreras y los demás acontecimientos populares que se celebran en

el año, así como los grandes acontecimientos deportivos. El total de estos actos y acontecimientos deportivos supera las noventa intervenciones, que vienen a representar, como ya viene siendo habitual, una media de dos actos deportivos cada fin de semana.

La difusión de nuestras actividades y actos a través de los medios de comunicación (prensa escrita, programas de radio y televisión, aparición en revistas...), ha seguido desarrollándose con normalidad, siempre buscando un contacto con el usuario de manera que le permita conocer toda la oferta deportiva municipal, pero sin descuidar la oferta del deporte espectáculo que se realiza en la ciudad. Se sigue incrementando la información a través de la página Web de la Fundación Deportiva, como un recurso más rápido y eficaz. Asimismo se ha visto aumentado el contacto con la población a través de nuestra página, lo que nos permite una relación más directa y, en su caso, personalizada.

Merece destacarse igualmente la labor formativa y divulgativa que venimos realizando a través de conferencias y cursos de temas diversos, realizados en nuestras instalaciones. El centro de documentación deportiva ha seguido su labor de atención a las consultas ciudadanas y de adquisición de nuevos libros y su correspondiente catalogación para su préstamo.

Como viene siendo habitual desde hace años, los datos obtenidos en el apartado propiamente de la gestión permiten seguir apreciando un mantenimiento en las cifras de utilización anual de nuestras instalaciones deportivas municipales, que en

este año han superado los 7.304.944 millones de usos en el conjunto de todas las instalaciones deportivas municipales.

El Servicio de Infraestructuras sigue desarrollando sus actuaciones en los polideportivos municipales, en su doble vertiente de realización de proyectos y de mantenimiento de las instalaciones y los equipamientos existentes, que aseguran su buen funcionamiento a la vez que permiten la celebración de los acontecimientos deportivos con garantías técnicas y de seguridad. Lo más destacable es la remodelación de las Instalaciones Deportivas Municipales (IDEs), el acondicionamiento del Pabellón Fuente de San Luis y los proyectos realizados a través del fondo de inversión local.

Han seguido siendo notorias las actuaciones del Servicio de Infraestructuras en la realización de los actos deportivos celebrados, bien en los polideportivos municipales o bien en los distintos escenarios de la ciudad.

Durante este años han seguido creciendo las actuaciones de atención a las sugerencias y consultas ciudadanas de temas deportivos, sobre todo telefónicas y por correo electrónico a través de la página Web, que refleja la importancia y el calado que de este servicio ciudadano.

En el apartado correspondiente al Servicio Jurídico y de Recursos Humanos se resumen las actuaciones que se han llevado a cabo durante 2009 sobre esos temas.

La memoria correspondiente al Servicio de Administración incluye un resumen de la liquidación del Presupuesto de la Fundación Deportiva de 2009, que se presenta para su aprobación por la Junta Rectora en documento aparte. Su importe total ha alcanzado la cifra de 15.140.845,43.- euros, mereciendo destacarse el alto grado de ejecución que supone el 96,00 %.

Puede resumirse la memoria de 2009 diciendo que se han mantenido altos los estándares de oferta y atención a la demanda ciudadana. Hemos renovado, un año más, la certificación de calidad ISO 9001:2008, por el organismo AENOR, ampliando el objeto de certificación a la explotación y mantenimiento de las instalaciones deportivas municipales. Una certificación que sigue refrendando el modelo de gestión del deporte que desde la Fundación Deportiva Municipal venimos desarrollando, en cumplimiento de nuestros fines estatutarios así como de las directrices que nos marca la Junta Rectora del Organismo Autónomo.

Luis Cervera Torres
Director Gerente





ÍNDICE

PRESENTACIÓN_3

INTRODUCCIÓN_4

PREÁMBULO_6

I. GOBIERNO Y ESTRUCTURA DE LA FUNDACIÓN DEPORTIVA MUNICIPAL DE VALENCIA_11

1. Organización funcional_12
2. Composición de la Junta Rectora_12
3. Organigrama_13

II. SERVICIO DEPORTIVO_15

1. ACTIVIDADES DEPORTIVAS_16

- 1.1. EEDMM: Escuelas Municipales de Promoción Deportiva_16
- 1.2. Escuelas de Actividades Náuticas (vela ligera, crucero, piragüismo...)_20
- 1.3. Juegos Deportivos Municipales (JJDDMM)_21
- 1.4. XIII Torneo Municipal de Fútbol Base “Juego Limpio”_25
- 1.5. I Copa Juvenil de Fútbol “Ciudad de Valencia”_27
- 1.6. XIII Torneo Municipal de Ajedrez “Juego Limpio”_28
- 1.7. Actividades de formación Continua-Deportiva_30
- 1.8. Actividades en la Naturaleza_31
- 1.9. Jocs Tradicionals_31

2. EVENTOS DEPORTIVOS_32

- 2.1. Trofeos Ciudad de Valencia_32
- 2.2. Grandes Eventos_34
- 2.3. Carreras Populares_36
- 2.4. Eventos Deportivos Participativos_39
- 2.5. Otros Eventos_40
- 2.6. Resumen General y Datos de los Eventos Deportivos_41

3. GESTIÓN DE LAS INSTALACIONES DEPORTIVAS_42

- 3.1. La Gestión de Instalaciones Deportivas_42
- 3.2. Datos de las Actividades_44

4. COMUNICACIÓN Y DOCUMENTACIÓN_62

- 4.1. Programa de Relación con los Medios de Comunicación_62
- 4.2. Programa de Difusión Deportiva de la Fundación Deportiva Municipal_63
- 4.3. “www.deportevalencia.com” El Portal del Deporte Municipal de Valencia_63
- 4.4. Gestión de Espacios en el Complejo Deportivo Cultural “Petxina”_64
- 4.5. Programa del Centro de Documentación y Biblioteca Deportiva Municipal_65
- 4.6. Servicio de publicaciones deportivas de la FDM. Colección Aula Ayuntamiento de Valencia_66
- 4.7. Oficina de Información al Usuario_66
- 4.8. Reclamaciones y Sugerencias gestionadas durante el año 2008_69
- 4.9. Certificación de Calidad de la Fundación Deportiva Municipal_70
- 4.10. Programa de Apoyo a la Tecnificación Deportiva. Gestión del Centro de Tecnificación Deportiva de “Petxina”_71

III. SERVICIO DE INFRAESTRUCTURAS_73

1. INTRODUCCIÓN_76

2. SECCIÓN DE PROYECTOS_77

- 2.1. Funciones. 2.2. Campos de actuación. 2.3. Proyectos en Infraestructuras Deportivas. 2.4. Contratación y Financiación.

3. SECCIÓN DE MANTENIMIENTO_80

- 3.1. Mantenimiento de Instalaciones Deportivas. 3.4. Climatización y Tratamiento de Aguas.
- 3.5. Apoyo Informática. 3.6. Equipo de Electricistas. 3.7. Equipo de Jardinería.

IV. SERVICIO JURÍDICO Y DE RECURSOS HUMANOS_85

1. SERVICIO JURÍDICO Y DE RECURSOS HUMANOS_86

V. SERVICIO DE ADMINISTRACIÓN Y PLANIFICACIÓN ECONÓMICA_89

1. MEMORIA SERVICIO DE ADMINISTRACIÓN Y PLANIFICACIÓN ECONÓMICA 2009

- 1.1. Gastos_90
- 1.2. Ingresos_91

VI. PREMIOS AL MÉRITO DEPORTIVO CIUDAD DE VALENCIA 2008_93

VII. VALENCIA, CAPITAL EUROPEA DEL DEPORTE 2011_99



GOBIERNO Y ESTRUCTURA DE LA FUNDACIÓN DEPORTIVA MUNICIPAL DE VALENCIA

1. ORGANIZACIÓN FUNCIONAL_12
2. COMPOSICIÓN DE LA JUNTA RECTORA_12
3. ORGANIGRAMA_13





I. GOBIERNO Y ESTRUCTURA DE LA FUNDACIÓN DEPORTIVA MUNICIPAL DE VALENCIA

1. GOBIERNO Y ESTRUCTURA DE LA FUNDACIÓN DEPORTIVA MUNICIPAL DE VALENCIA

El Ayuntamiento de Valencia, mediante un modelo de gestión consolidado en el tiempo, organiza su Delegación de Deportes a través de su Servicio de Deportes, el cual actúa como unidad y soporte administrativo e incluye como Organismo Autónomo Local a la Fundación Deportiva Municipal de Valencia. Ésta lleva a cabo sus actuaciones de acuerdo a sus estatutos con una doble finalidad. Por un lado, actuando como oficina técnica del Ayuntamiento en materia de deporte y, por otro, como organismo de gestión que desarrolla los planes, programas y proyectos deportivos municipales que se ofertan a los ciudadanos, a la vez que se gestionan las instalaciones deportivas.

En este diseño de modelo se combinan diferentes formas de gestión de los servicios e instalaciones, aunándose la gestión pública directa del deporte con la gestión pública indirecta a través tanto de empresas especializadas como del tejido asociativo local, en concreto clubes y federaciones. Se trata de un modelo mixto que busca siempre el equilibrio global entre rentabilidad social y deportiva de nuestra gestión con la rentabilidad económica.

2. COMPOSICIÓN DE LA JUNTA RECTORA

Presidente - D. Cristóbal Grau Muñoz
Vocales Titulares - D ^a Marta Torrado de Castro
D. Alfonso Novo Berenguer
D. Emilio del Toro Gálvez
D. Julio Martínez García
D ^a Mercedes Caballero Hueso
D ^a Consuelo Orias Gozalbo
D. Julio Duch Miralles
Vocales Suplentes -D. Vicente Aleixander Roig
D ^a Beatriz Simón Castells
D. Juan Vicente Jurado Soriano
D. Pedro Aracil Sanmartín
D. José Vicente Berlanga Arona
D. Gustavo Casal Ardines
D. Francisco Alfaro Rodríguez
Director Gerente - D. Luis Cervera Torres
Licenciado en Educación Física - D. Juan A. Mestre Sancho
Arquitecto Técnico - D. Jesús Gracia Pérez
Secretaria Delegada y Jefa del Servicio de Deportes D ^a Alicia Torres Chust
Interventor Delegado - D. José Jaime Agustín Vallés
Tesorero Delegado - D. Alfonso Brage Serrano

ORGANIGRAMA FUNCIONAL DEL DEPORTE MUNICIPAL

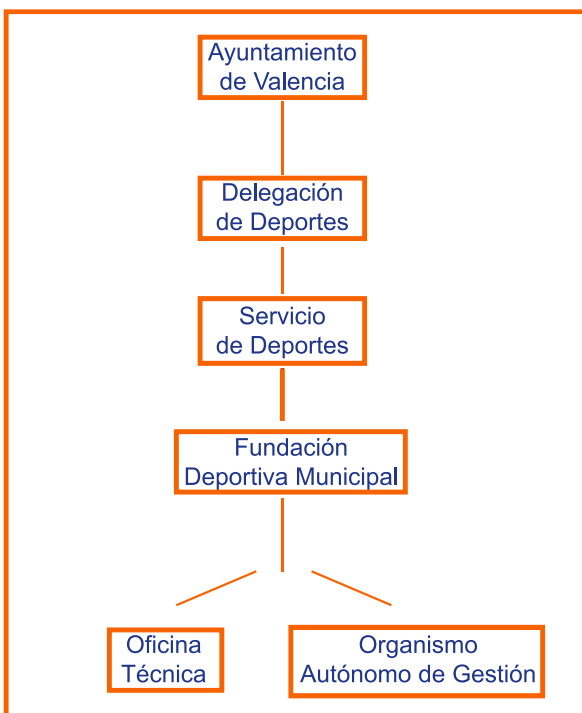

3. ORGANIGRAMA

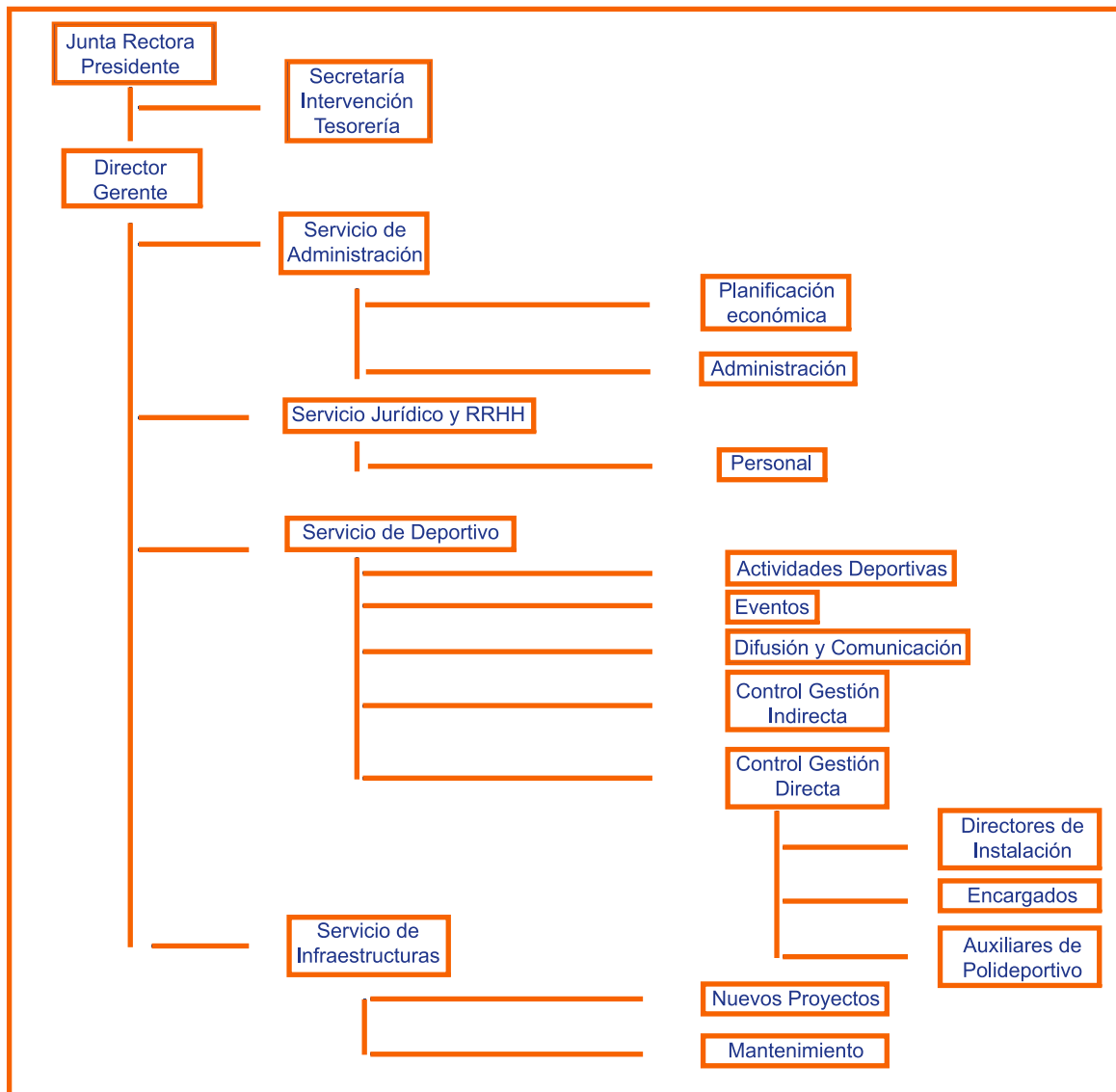



SERVICIO DEPORTIVO

- 1. ACTIVIDADES DEPORTIVAS_16
- 2. EVENTOS DEPORTIVOS_32
- 3. GESTIÓN DE LAS INSTALACIONES DEPORTIVAS_42
- 4. COMUNICACIÓN Y DOCUMENTACIÓN_58





II. SERVICIO DEPORTIVO

1. ACTIVIDADES DEPORTIVAS

1.1. EEDMM: ESCUELAS MUNICIPALES DE PROMOCIÓN DEPORTIVA (EMPD)



1.1.1. Descripción de la actividad

Este programa se caracteriza por el desarrollo de actividades de enseñanza deportiva con objetivo de familiarizar primero y especializar más tarde, al alumno/a en el deporte. Se desarrollan en horario extraescolar, y abarcan un amplio espectro de modalidades deportivas. Las EEDMM se configuran a través de un itinerario deportivo-educativo que abarca los ciclos educativos de infantil, primaria, secundaria y bachiller, es decir, desde los 4 hasta los 18 años. El/la alumno/a inicia su actividad deportiva con las actividades físicas de base y predeportivas para más tarde, a partir de 3er curso de Primaria, elegir un deporte e

iniciarse en esta disciplina. Desarrolla un programa deportivo, elaborado por técnicos especializados, a lo largo de un curso escolar, con una carga lectiva entre dos y tres horas semanales respectivamente según el ciclo o etapa en la que se encuentren los alumnos, es decir, Escuelas de AFB (Actividades Físicas de Base) y Predeporte, EMPD (Escuelas Municipales de Promoción Deportiva) o EMID (Escuelas Municipales de Iniciación Deportiva). Además, los/as alumnos/as realizan, puntualmente, actividades extraordinarias a lo largo del curso.

El acceso progresivo a la competición se realiza, a partir de 3er curso de Primaria, desde estas escuelas, a través de un proyecto de interrelación con el programa de los Juegos Deportivos Municipales, lo que permite a los alumnos disponer de un calendario de competiciones a lo largo del curso, adecuado a su nivel de práctica.

1.1.2. Objetivos Generales

- Promocionar el deporte en edad escolar en la ciudad como hábito de vida, vehículo socio-participativo y fuente de salud.
- Proporcionar a sus alumnos un bagaje psicomotriz, a través de una formación básica deportiva que desarrolla al máximo sus cualidades físicas, sociales, emocionales e intelectuales o cognitivas, contribuyendo así a su formación integral.
- Aprovechar las instalaciones deportivas municipales y las de los centros escolares, como núcleo de promoción deportiva de base, creando una vinculación social entre el polideportivo y el barrio o distrito que pueda desembocar en un primer núcleo de asociacionismo generando, en un futuro, una entidad deportiva.
- Promocionar los deportes minoritarios en Valencia apoyando la creación de una base deportiva.
- Especializar al alumno en el deporte elegido por él. Esta especialización deportiva se estructura generalmente en fases y se adaptará a la edad de los participantes.
- Introducir al alumno progresivamente en la competición. La finalidad es



incorporar a los deportistas jóvenes, una vez finalizada su etapa deportivo-educativa, al tejido asociativo que configuran los clubes en la ciudad.

1.1.3. Características

- Población diana: Población escolar comprendida entre los 4 y los 18 años.
- Temporización: 9 / 10 meses, de septiembre/octubre a mayo/junio.
- Forma de gestión: Directa con prestación de servicios: Son



organizadas por la FDM en colaboración con las respectivas federaciones deportivas territoriales y otras entidades que prestan servicios deportivos.

1.1.4. Contenido de la actividad/es que forman parte del proyecto

Se distinguen dos tipos de actividades en función de la variable temporal:

- Actividades periódicas: tienen la duración de un curso escolar de octubre a mayo, dos, tres o seis horas de práctica deportiva por alumno/a, a la semana, en sesiones de 60 minutos o de 90 min.
- Además, complementariamente se desarrollan puntualmente otra serie de actividades deportivas, que completan la formación deportiva de los alumnos. Actividades extraordinarias de carácter puntual, de duración variable y corta. (Se adjuntan tablas).
- También se programa una oferta encaminada a los técnicos deportivos, directivos, representantes de las AMPAs, y cualquier otro agente que pueda intervenir o influir en el programa, que fundamentalmente se resume de la siguiente manera:
 - Jornadas pedagógicas para monitores deportivos
 - Asesoramiento técnico especializado
 - Charlas, coloquios, conferencias, etc.

1.1.5. Recursos utilizados

- Personal: Cualificación: técnico deportivo nivel 1, nivel 2 y nivel 3, TAFAD, diplomados y licenciados en Educación Física. Pertenece a

las entidades colaboradoras: federaciones, empresas.

- Instalaciones: Centros de enseñanza en horario extraescolar. También se utilizan, instalaciones de los polideportivos municipales.
- Colaboradores: Las entidades solicitantes (centros de enseñanza, federaciones) serán las encargadas de inscribir a los alumnos. Se establecen dos plazos de matrícula: septiembre-octubre y diciembre-enero.
- Grupos: El número de alumnos por grupos es de 10, mínimo y 18 máximo. En casos especiales, como el tenis, estos números se reducen al intervalo de 4 a 10, y en ajedrez son de 10 a 15. En las EMED, el grupo oscila entre los 8 y los 15 alumnos.
- Programación técnicas: Elaborada por cada una de las entidades colaboradoras, se orienta hacia los aprendizajes deportivos, desde una perspectiva pedagógica.
- Bonificaciones: Se ofrece la posibilidad, a los alumnos sin recursos económicos, de solicitar la bonificación de la matrícula. Se establece como norma de selección o baremo de solicitudes, el mismo que utiliza el Ayuntamiento de Valencia en Primaria e Infantil, y la Consellería en Secundaria, para conceder las ayudas de comedor escolar.

1.1.6. Seguimiento, control y evaluación del proyecto

Existe un Consejo de coordinación formado por el técnico municipal responsable y los coordinadores de los deportes representados en los programas, pertenecientes a las entidades colaboradoras. Este consejo se reúne mensualmente en sesión ordinaria y en sesiones extraordinarias cuando se requiere por circunstancias especiales. Las principales funciones del consejo son:

- Transmitir desde la FDM, los objetivos generales.
- Revisar de forma continúa los objetivos y contenidos de los programas.
- Revisar la memoria final.
- Controlar el desarrollo de las clases.
- Controlar la distribución del material.
- Controlar y supervisar la tarea administrativa.
- Redactar y revisar el "Reglamento de Régimen Interno".
- Controlar el funcionamiento de entrega de la subvención a las entidades colaboradoras.
- Coordinar las actividades extraordinarias y de formación.
- Diseño y coordinación de actividades conjuntas: fiesta final de curso, ExpoJove y escuelas de verano
- Coordinar y supervisar, todas aquellas funciones y actividades derivadas del desarrollo de las EE.DD.MM. en general.

1.1.7. Evaluación cuantitativa

*Ver tablas anexas.

Número de centros según su carácter

CURSO	PÚBLICO	PRIVADO	CONCERTADO	TOTAL
08-09	107	1	34	142

Número de modalidades deportivas por curso: 27.



Curso 2008/2009 N° Alumnos por deporte y género

DEPORTE	NIÑOS	NIÑAS	TOTAL
AFB	520	317	837
AJEDREZ	686	279	965
ATLETISMO	417	305	722
BADMINTON	125	97	222
BALONCESTO	723	446	1.169
BALONMANO	436	259	695
BEISBOL	168	42	210
DEPORTES ADAPTADOS	93	27	120
ESGRIMA	162	64	226
FEDI	77	28	105
CFE MARÍTIM	0	60	60
FÚTBOL SALA	582	62	644
GIMNASIA	77	866	943
HALTEROFILIA	21	0	21
HOCKEY	419	119	538
JUDO	65	17	82
KÁRATE	303	132	435
PATINAJE	88	178	266
PELOTA (FRONTENIS)	73	7	80
PILOTA	145	40	185
RUGBY	447	13	460
SQUASH	23	5	28
TENIS	55	103	158
TENIS DE MESA	81	33	114
TRIATLÓN	86	30	116
VOLEIBOL	359	432	791
TOTAL	6.231	3.961	10.192

Curso 2008/2009 N° Escuelas de EEDMM por deporte

DEPORTE	EDMP	EMID	EMED	AFB	TOTAL
AJEDREZ	73	4	0	2	79
ATLETISMO	49	6	6	8	69
BADMINTON	8	7	1	4	20
BALONCESTO	61	24	0	7	92
BALONMANO	44	13	1	5	63
BÉISBOL	10	11	0	0	21
DEPORTES ADAPTADOS	25	0	0	0	25
ESGRIMA	7	12	0	0	19
FEDI	22	0	0	0	22
CFE MARÍTIM	1	3	1	0	5
FÚTBOL SALA	45	9	0	0	54
GIMNASIA	58	17	0	11	86
HALTEROFILIA	0	2	0	0	2
HOCKEY	28	19	2	9	58
JUDO	2	4	0	0	6
KÁRATE	29	5	0	5	39
PATINAJE	16	3	0	2	21
PELOTA (FRONTENIS)	3	3	2	0	8
PILOTA	2	12	0	0	14
RUGBY	0	46	0	0	46
SQUASH	0	4	0	0	4
TENIS	16	0	0	0	16
TENIS DE MESA	6	4	0	0	10
TRIATLÓN	6	4	1	1	12
VÓLEIBOL	32	32	1	8	73
TOTAL	543	244	15	62	864

ESCUELAS DEPORTIVAS MUNICIPALES DE VERANO 2009

DEPORTE	LUGAR	FECHAS	EDAD	N° PLAZAS
GIMNASIA VOLEIBOL ESGRIMA TENIS DE MESA	Complejo Educativo de Cheste	29/06/2009 al 25/07/2009 (6 días, 4 turnos)	8 a 16	400
HOCKEY	Albergue Rural Granjaescuela (Benissa)	24/06/2009 al 28/06/2009	8 a 16	50
VÓLEIBOL	Playa Malvarrosa	15/06/2009 al 24/07/2009	8 a 18	108
ATLETISMO	Colegio Mayor de Segorbe	24/06/2009 al 30/06/2009	8 a 16	50
BALONCESTO	Colegio IALE	28/06/2009 al 04/07/2009	9 a 15	100
AJEDREZ	Albergue Escolar de Corberá	29/06/2009 al 03/07/2009 y 06/07/2009 al 10/07/2009 (5 días, 2 turnos)	9 a 14	150
FÚTBOL SALA	Centro de Vacaciones Tarihueta (Jérica)	29/06/2009 al 04/07/2009	8 a 16	50
BÁDMINTON KÁRATE	Centro de Vacaciones Embalse Alarcón	22/06/2009 al 04/07/2009 (7 días, 2 turnos)	8 a 18	130
TRIATLÓN	Complejo Educativo de Cheste	22/06/2009 al 26/06/2009	8 a 14	50
BALONMANO	Complejo Educativo de Cheste	29/06/2009 al 04/07/2009	8 a 15	50
RUGBY	Albergue Francisc de Vinatea (Moreia)	23/06/2009 al 28/06/2009	10 a 14	55
FÚTBOL FEM.	Polideportivo Municipal Nazaret	29/06/2009 al 10/07/2009	6 a 16	60
TOTAL	12			1.253

1.2. ESCUELAS DE ACTIVIDADES NáUTICAS (VELA LIGERA, CRUCERO, PIRAGÜISMO...)

1.2.1. ESCOLA DE LA MAR DE VALENCIA (VERANO 2009)

En la playa de la Malvarrosa de Valencia, en pleno punto de encuentro de bañistas, justo frente al Polideportivo Malvarrosa, se situó en verano de 2009 la Escuela del Mar de Valencia gestionada por la Consell Valencià de l'Esport.

Esta instalación cuenta con un módulo de oficina y taller destinado a pequeñas reparaciones del material náutico, aula exterior sombreada con pizarras didácticas y bancos, dos módulos de material náutico y otros dos de vestuarios, pegados al paseo marítimo, y conectados mediante pasarelas de madera con la base náutica.

La oferta de plazas máxima diaria de la Escuela del Mar de Valencia ha sido de 30, repartidas en tres modalidades:

- Vela ligera en barco colectivo: Diez plazas para la iniciación.
- Kayak de mar: Diez plazas de iniciación
- Windsurf, con tablas deslizadoras a vela específicas para el aprendizaje: Diez plazas de iniciación.

ACTIVIDAD	NIVEL	EDAD	EMBARCACIÓN
VELA INICIACIÓN	1	+9	Colectivo (Raquero)
VELA TDV	1	+9	TDV
PIRAGÜISMO	1	+9	Piraguas K-1

La temporalidad de la oferta fue la comprendida entre el día 4 de mayo al 6 de septiembre de 2009, con sesiones ininterrumpidas de lunes a domingo, pero con tres modalidades de participación.

1.2.1.1. DÍAS AZULES

Se ofertaron cursos de un día de iniciación a las actividades náuticas, dirigidos a colegios, de vela ligera en barco colectivo, piragüismo o tabla deslizador a Vela, con una duración cada día de 10.00 h a 17.00 h.



1.2.1.2. SEMANA LIBRE (programa por libre):

Se ofertaron cursos de una semana de iniciación a las actividades náuticas, en vela ligera en barco colectivo, piragüismo o tabla deslizador a Vela, con una duración de lunes a las 10.00 h a viernes a las 17.00 h.

La comida de los participantes estaba incluida en la inscripción del curso, en un Restaurante del paseo marítimo a 500 m de distancia de la Escuela del Mar.

1.2.1.3. UN DIA EN EL MAR (programa por libre):

En aquellas semanas con plazas libres, pudieron inscribirse participantes por módulos de uno o varios días, de lunes a viernes, en función de la configuración de los grupos de alumnos de semana existentes y su nivel de aprendizaje.

La comida de los participantes también estaba incluida en la inscripción del curso, en un restaurante del paseo marítimo a 500 metros de distancia de la Escuela del Mar, con la posibilidad de no contratarla.

1.2.1.4. FINES DE SEMANA (programa por libre):

Ha consistido en la realización de un curso de una de las tres modalidades ofertadas, piragüismo, vela o tabla, los sábados de 10.00 a 17.00h y los domingos de 10.00 a 14.00 h, con la comida del sábado también incluida.

Las plazas ocupadas en cada una de las modalidades de actividad quedan reflejadas en las tablas siguientes:

DÍAS AZULES		
CAMPAÑA	MODALIDAD	PLAZAS OCUPADAS
04/05/2009 al 19/06/2009	Vela-Piragua	804

CAMPAÑA PROGRAMA POR LIBRE		
CAMPAÑA	MODALIDAD	PLAZAS OCUPADAS
Semana	Vela-Piragua	247
Fin de semana	Vela-Piragua	141
Día mar	Vela-Piragua	11
TOTAL		399

ACTIVIDAD	NIVEL	PLAZAS OCUPAD.	EDAD	EMBARCACIÓN
Días Azules	1	804	+9	Colectivo (Raquero), Piraguas K-1
Programa libre	1	399	+9	Colectivo (Raquero), Piraguas K-1 y TDV

El resumen final queda de la siguiente forma:

CAMPAÑA A LA MAR 2009	
CAMPAÑA	ALUMN@S
Días Azules	804
Días en el mar	11
Semana verano	247
Fin de semana	141
TOTAL	1.203

1.2.2. ESCUELAS DE VELA ADAPTADA

La actividad física en general y la vela en particular pueden contribuir de manera decisiva a la mejora de la calidad de vida de las personas con discapacidad de Valencia.

Las Escuelas Deportivas Municipales de Vela Adaptada a través de la Federación de Deportes Adaptados de la Comunidad Valenciana, pretenden proporcionar los recursos elementales básicos, teóricos y prácticos, con objeto de atender la diversidad de estas personas.

Dicho programa ha sido complementado con nuevas embarcaciones gracias a un convenio de colaboración entre la propia Federación junto con la Fundación ADECCO y el patrocinio de la empresa Ferrovial.

Programa Escuela Vela Adaptada en el Port America's Cup:

- Horarios: 11'00-14'00 h, sábados Grupo 1 / 15'00-18'00 h Grupo 2
- Tipo embarcación: Sonar (embarcación colectiva), Gos 16 (2 tripulantes)

Objetivos

- Familiarizarse con el barco y las normas básicas sobre cómo moverse en él.
- Conocer el barco y saber la nomenclatura de las partes más importantes.
- Practicar maniobras con cabos y velas.
- Conocer y manejar de forma básica del equipo de seguridad: arneses, chalecos.
- Conocer y practicar la preparación de salida: Amarres, preparación de velas.
- Navegar a vela: reconocimiento del viento, navegar a distintos rumbos, manejando el timón y trimando las velas, maniobras con las velas: viradas por adelante y redondo, rizados y reducción de Génova, parar y controlar el barco a vela.
- Conocer y practicar la preparación de la entrada a puerto: recogida y plegado de las velas.

- Conocer y practicar la preparación de la entrada a puerto, recogida y plegado de velas.

Las plazas ocupadas en cada una de las modalidades de actividad quedan reflejadas en la tabla siguiente:

ACTIVIDAD	NIVEL	PLAZAS OCUPAD.	EDAD	EMBARCACIÓN
Vela iniciación	1-2	16	+8	Colectivo (Raquero, Sónar y Gos)

TOTAL ALUMNOS/AS

DE ESCUELAS DE ACTIVIDADES NÁUTICAS

INSTALACIÓN	PLAZAS OCUPADAS
Escuela Malvarrosa	1.203
Escuela Vela Adaptada	16
TOTAL	1.219

1.3. JUEGOS DEPORTIVOS MUNICIPALES (JJDDMM)

1.3.1. Breve descripción de la actividad

Se trata de actividades de carácter competitivo, adaptadas a la edad de los participantes que se desarrollan en forma de liga, campeonatos o jornadas. A partir de las edades y categorías referidas, surgen las inscripciones de los equipos por modalidades deportivas.

Estas actividades que se manifiestan en forma de partidos, encuentros, concentraciones o jornadas, suelen disputarse los fines de semana, habitualmente el sábado por la mañana. Los encuentros son arbitrados por jueces y árbitros de la Federación colaboradora correspondiente. Al finalizar la temporada se disputan las finales en cada uno de los campeonatos y se entregan trofeos y premios a los campeones. También se ofrecen premios a la participación, sobre todo en las categorías menores.

1.3.2. Objetivos generales

- Promocionar el deporte de competición, como complemento a la propia actividad deportiva que desarrollan los jóvenes escolares y contemplando los valores formativos y constructores de la personalidad que deben considerarse en estas edades.
- Posibilitar la progresiva introducción de los jóvenes participantes al ámbito de la competición deportiva, como continuidad en su práctica de base en el futuro y su introducción en la vía del deporte federado.
- Adaptar el fenómeno competitivo a la edad de los alumnos, estableciéndose distintas fases de iniciación que coinciden con los ciclos educativos, lo que facilita el acceso a la competición deportiva de forma natural y no forzada. Para conseguir este objetivo es necesaria la adecuación del reglamento del deporte en cuestión, al nivel o etapa en la que se aplique.
- Estimular el asociacionismo deportivo y la promoción del deporte

de base mediante la organización de competiciones deportivas, aprovechando el carácter lo motivantes que son estas actividades para los jóvenes.

1.3.3. Características

- Población diana: Pueden participar todos los centros educativos, clubes deportivos o cualquier entidad pública o privada debidamente legalizada, organizando a los participantes de acuerdo a las categorías establecidas: Prebenjamines (unicamente la modalidad de Multideporte), Benjamines, Alevines, Infantiles, Cadetes y Juveniles. Las edades que comprenden estas categorías van desde los 6 a los 18 años, y las categorías son masculinas y femeninas, a excepción de benjamines y en algunos deportes hasta alevines que son mixtas.
- Temporización: La duración de los campeonatos coincide con un curso escolar de octubre a mayo-junio. Las jornadas o partidos se disputan, habitualmente, los sábados por la mañana.
- Forma de gestión: A nivel municipal son organizadas por la FDM en colaboración con las respectivas Federaciones Deportivas Territoriales. La relación entre la FDM y las Federaciones Deportivas Territoriales se regula a través de un convenio de colaboración en el que se comprometen ambas partes a la organización de los campeonatos.

1.3.4. Contenido de la actividad/es que forman parte del proyecto

Se pueden distinguir dos tipos de actividades en función de su estructura:

- a) Ligas o campeonatos: tienen la duración de un curso escolar de octubre a mayo, los sábados por la mañana. Habitualmente se juegan a doble vuelta lo que garantiza un número de partidos suficiente. Además, los grupos por deporte y categoría son de 8 a 12 equipos. También se utiliza el sistema de play – off, e incluso se realizan dos vueltas reagrupando a los equipos por niveles.
- b) Encuentros o jornadas: de duración variable y corta como encuentros entre centros, minicompeticiones, actividades en la playa, finales, etc. En algunas de estas categorías no hay clasificaciones y son totalmente participativas (la categoría benjamín y alevín).

1.3.5. Recursos utilizados

- Personal: La oficina técnica de los juegos está ubicada en el Complejo Deportivo y Cultural Petxina. Además, las federaciones colaboradoras que organizan los campeonatos específicos de su deporte, atienden en su sede, a los participantes. El personal técnico, cualificado (árbitros y organización), pertenece a las entidades colaboradoras y son los encargados de dirigir y controlar los campeonatos.
- Instalaciones: Centros de enseñanza en horario extraescolar. También se utilizan, instalaciones de los polideportivos municipales.
- Inscripciones: Las entidades deportivas inscriben a los participantes en la FDM, mediante la formalización de impresos oficiales remitidos por la Generalitat. Los plazos establecidos obligan, a los equipos, a cumplir una serie de requisitos para que puedan participar: número mínimo y máximo de jugadores, documentación y datos personales de los participantes, etc.
- Grupos: El número de inscritos por equipo es un mínimo de 8 y un máximo de 20 para deportes colectivos. En deportes individuales no hay limitaciones de número.
- Programación Técnica: La programación técnica ha sido elaborada por las entidades colaboradoras, siguiendo las bases generales establecidas por la FDM. El régimen disciplinario de las competiciones se regula de forma coordinada, siendo la Federación correspondiente la que en primera instancia resuelva a través de su comité de competición, en segunda instancia será la FDM la que resuelve los posibles recursos no resueltos por dicho comité y finalmente en caso de recurso superior, es el Comité Valenciano de Disciplina Deportiva, perteneciente a la Generalitat, quien resuelve.
- Condiciones: Las categorías benjamín y alevín son mixtas, pudiendo participar en el mismo equipo, niños de ambos sexos.

En categoría juvenil solo pueden participar deportistas que no tengan licencia federada en el mismo deporte.

Las categorías infantil, cadete y juvenil se diferenciarán por sexo en masculinas y femeninas, no obstante, en la competición municipal, se permite la participación de niñas en equipos masculinos siempre y cuando tengan la edad correspondiente y el permiso del padre/madre o tutor.

Excepcionalmente, las categorías pueden variar en cuanto a sexos y años de nacimiento, reflejándose así en las Bases de competición específicas de cada deporte. En la categoría benjamín y alevín no hay clasificaciones, los partidos, encuentros o jornadas son siempre de carácter amistoso y educativo.

1.3.6. Seguimiento, control y evaluación del proyecto

El control de la competición es realizado por las entidades colaboradoras (federaciones deportivas) y coordinadas con la FDM, a través de la oficina técnica de los juegos que está ubicada en un Polideportivo Municipal. Al finalizar la actividad, las entidades colaboradoras aportaran una memoria además de los justificantes de los gastos ocasionados.

Se ha creado una comisión de seguimiento formada por el técnico municipal responsable y los coordinadores de los deportes representados en el programa y pertenecientes a las entidades colaboradoras. Esta comisión se reúne periódicamente en sesión ordinaria y/o extraordinaria cuando se requiere por circunstancias especiales. Las principales funciones del consejo son:

- Transmitir desde la FDM, los objetivos generales.
 - Revisar de forma continúa los objetivos y contenidos de los programas.
 - Revisar la memoria final.
 - Controlar el desarrollo de los campeonatos. El cumplimiento de los reglamentos y de las bases generales.
 - Controlar y supervisar la tarea administrativa.
 - Controlar la comunicación con los participantes: página web, información, entrega de reglamentos, calendarios, resultados, etc.
 - Redactar y revisar el "Reglamento de Disciplina Deportiva".
 - Controlar el funcionamiento de entrega de la subvención a las entidades colaboradoras.
 - Coordinar y supervisar, todas aquellas funciones y actividades derivadas del desarrollo de los Juegos Deportivos, en general.
- Por parte de las Federaciones se establece un control sobre la labor de los árbitros (designaciones, actas, comité de competición, etc.), reglamentos y equipos, control que es realizado por los responsables de la coordinación.

1.3.7. Evaluación cuantitativa

*Ver tablas anexas

1.3.8. Evaluación cualitativa

A lo largo de este curso se han puesto en marcha las siguientes estrategias que han mejorado considerablemente la gestión del programa:

a) Informatización

Inscripción por Internet: Desde hace cuatro años viene funcionando una aplicación informática que permite la inscripción por Internet. Ha habido un 65% aproximado de inscripciones (un 10% más que el curso pasado). Además, la informatización de las inscripciones nos ha permitido generar una base de datos que permitirá realizar en el futuro estudios estadísticos con mayor facilidad.

b) Imagen, medios de comunicación y difusión

Actualización página Web: se ha actualizado la página con la nueva remodelación que ha mejorado, en general, la

comunicación con los participantes, concretamente en los apartados de información y documentación, inscripción, informar sobre ampliaciones, consulta de reglamentos, calendarios y clasificaciones, inserción de noticias, etc. Además se han incorporado enlaces con todas las federaciones lo que permite al participante o persona interesada, navegar por internet desde la misma página de la FDM. Difusión en los medios de comunicación: se han editado quincenalmente artículos sobre el juego limpio, el deporte infantil, la competición escolar en las páginas de los periódicos contratadas por la FDM. El objetivo de esta edición es difundir el mensaje deportivo, del juego limpio y los valores implícitos que conlleva la práctica deportiva.

c) Proyectos

Se han transmitido orientaciones desde la FDM a las federaciones y entidades colaboradoras para elaborar los proyectos técnicos, manteniendo un formato común y unos parámetros equitativos.

Este curso ha sido el segundo en el que se han puesto en marcha los reglamentos adaptados a la edad de los participantes que en el curso anterior se elaboraron, conjuntamente con las federaciones y entidades colaboradoras. A lo largo de todo el curso los responsables federativos se han reunido con los responsables de la FDM para analizar la puesta en marcha de este reglamento técnico y disciplinario, y han presentado algunas mejoras que se han ido aplicando progresivamente. Los equipos y participantes en general, han ido adaptándose a los nuevos cambios y al final ha mejorado la competición.

d) Proyecto Multideporte

Desde hace dos temporadas viene funcionando un proyecto nuevo, dentro del programa de JJDDMM que ha sido dirigido a niños y niñas de 1º y 2º curso de Primaria (6 y 7 años). Se trata de actividades multideportivas, juegos que han sido modificados y se organizan en forma de estaciones por las que hay que pasar y resolver el ejercicio propuesto. La iniciativa a contado con un buen número de participantes. Se han celebrado cuatro jornadas.

* Tablas JJDDMM

Número de participantes en la temporada 2008/2009

DEPORTE	DEPORTISTAS JJDDMM	DEPORTISTAS CVE	TOTAL PARTICIPANTES
ATLETISMO	1.208	31	1.239
AJEDREZ	260	0	260
BÁDMINTON	194	0	194
BALONMANO	455	310	765
BALONCESTO	3.367	321	3.688
BÉISBOL-SÓFBOL	200	0	200
ESGRIMA	111	38	149
FÚTBOL SALA	2.362	0	2.362
HOCKEY	643	0	643
MULTIDEPORTE	515	10	525
RUGBY	232	369	601
VÓLEIBOL	945	117	1.062
PILOTA	0	137	137
JUDO	0	415	415
FRONTENIS	0	25	25
HALTEROFILIA	0	33	33
TENIS DE MESA	0	7	7
ORIENTACIÓN	0	396	396
TRIATLÓN	0	48	48
NATACIÓN	0	74	74
JJDD ADAPTADOS	0	61	61
TOTAL	10.492	2.392	12.884

B) Total de participantes

	CATEGORÍA										GÉNERO	
	BJ		AL		IN		CD		JV			
	MS	FM	MS	FM	MS	FM	MS	FM	MS	FM	MS	FM
ATLETISMO	205	141	172	194	93	98	93	62	89	61	652	556
AJEDREZ	87	53	69	15	25	5	6	0	0	0	187	73
BÁDMINTON	37	19	31	29	23	32	12	11	0	0	103	91
BALONMANO	103	84	155	113	0	0	0	0	0	0	258	197
BALONCESTO	424	270	609	501	385	342	328	267	179	62	1.925	1.442
BÉISBOL-SÓFBOL	23	5	27	9	26	13	39	16	26	16	141	59
ESGRIMA	7	8	9	3	17	12	9	17	16	13	58	53
FÚTBOL SALA	619	29	657	26	339	17	322	58	234	61	2.171	191
HOCKEY	129	65	109	21	124	37	107	27	24	0	493	150
MULTIDEPORTE	CATEGORÍA PREBENJAMÍN: 515										276	239
RUGBY	50	4	118	9	50	1	0	0	0	0	218	14
VÓLEIBOL	103	134	182	152	22	148	29	134	8	33	344	601
TOTAL	1.787	812	2.138	1.072	1.104	705	945	592	576	246	6.826	3.666

BJ: Benjamines, AL: Alevines, IN: Infantiles, CD: Cadetes, JV: Juveniles, MS: Masculino, FM: Femenino, MX: Mixto

C) Equipos participantes

PARTICIPACIÓN POR NÚMERO DE EQUIPOS						
DEPORTE	BJ	AL	IN	CD	JV	TOTAL
BALONMANO	19	24	0	0	0	43
BALONCESTO	53	84	60	50	21	268
BÉISBOL-SÓFBOL	3	4	4	6	5	22
FÚTBOL SALA	55	56	31	34	25	201
RUGBY	6	8	5	0	0	19
VÓLEIBOL	27	35	17	16	5	100
HOCKEY	25	11	13	11	2	62
TOTAL	188	222	130	117	58	715



1.4. XII TORNEO MUNICIPAL DE FÚTBOL BASE "JUEGO LIMPIO"

1.4.1. Breve descripción de la actividad

Este torneo va dirigido a todos los clubes de fútbol de la ciudad que participan con sus equipos de categoría cadete e infantil. La participación es gratuita y los gastos de arbitraje y competición son asumidos por la organización. Se estructura en tres fases. Las dos primeras son eliminatorias y la tercera final. En la primera fase se organizan grupos de cuatro equipos por categoría. Estos se enfrentan, todos contra todos, en sistema de liga a una sola vuelta. Los ganadores pasan a una segunda fase eliminatoria a un solo partido. Finalmente, los seis equipos por categoría clasificados pasan a la fase final.

La organización pone a disposición de los equipos participantes un juego de equipajes, completo para los 16 componentes inscritos en el acta del partido, entre las cuales hay dos de portero, quedando en propiedad del equipo, una vez finalice el campeonato.

El torneo se rige por las bases específicas y el reglamento y normativas de la F.V. de Fútbol. Los participantes deben estar en posesión de su ficha federativa.

1.4.2. Objetivos Generales

1. Ofrecer a los jóvenes deportistas de nuestra ciudad, la posibilidad de participar en un evento deportivo motivante en periodo de inactividad y organizado como alternativa a la ocupación del tiempo libre de los jóvenes.
2. Solidarizarse con las iniciativas contra la droga, problema social que afecta a parte de la población juvenil de nuestra sociedad.
3. Difundir el juego limpio y los valores positivos inherentes a la práctica deportiva, a través del deporte del fútbol, ampliamente extendido en nuestra sociedad y cuya estructura permitirá llegar a la mayoría de nuestros barrios.
4. Realizar un campeonato modélico, solicitando la colaboración de los principales medios de comunicación y todas aquellas instituciones relacionadas con el deporte de base, Diputación y Consellería y del fútbol, principalmente la Federación Valenciana de Fútbol, para extender el mensaje contra la droga al máximo nivel.

1.4.3. Características

- Población diana: Los clubes de fútbol de la ciudad que lo deseen y que dispongan de equipos en categoría cadete e infantil, y aporten su terreno de juego habitual, para el desarrollo de los encuentros.
- Temporización:
 - 1ª Fase: Eliminatorias del 30 de mayo al 13 de Junio.
 - 2ª Fase: Eliminatorias hasta el 20 de junio.
 - Fase Final: del 23 al 27 de Junio.
- Forma de gestión: El Ayuntamiento de Valencia a través de sus servicios de Sanidad y Consumo y la Fundación Deportiva Municipal, han organizado el XIV Torneo de Fútbol Base -Juego Limpio- en colaboración con la Federación Valenciana de Fútbol.

1.4.4. Contenido de la actividad/es que forman parte del proyecto

- 1ª Fase: Eliminatorias: Sorteo de emparejamientos tomando como cabezas de grupo a los equipos que se encuentren en 1ª categoría regional y los mejores clasificados en la 2ª regional que jugarán la primera eliminatoria como visitantes. El campo de juego se ha sorteado con anterioridad.
- 2ª Fase: Eliminatoria: Se clasificaron los 12 equipos por categoría, mejor clasificados de la primera fase. Se enfrentaron entre si por eliminatoria directa a un solo partido. El ganador de cada una de las eliminatorias pasó a la fase final. El terreno de juego fue sorteado con anterioridad.
- Fase final: Se desarrolló en el Campo de Fútbol Municipal de la Malvarrosa los días 23 al 28 de junio. Se organizaron dos grupos de tres equipos por categoría. El sistema de competición fue de liga a una sola vuelta, todos contra todos. El ganador de cada grupo jugó la final y el segundo clasificado el partido de consolación por el tercer y cuarto puesto.

1.4.5. Recursos utilizados

- Personal:
 - El servicio de arbitraje ha sido prestado por el colegio de árbitros de la Federación de Fútbol de la C.V., organismo autorizado por ley para dirigir encuentros de fútbol de forma exclusiva.
 - El servicio de comité de competición y dirección técnica del torneo ha sido prestado por la Federación de Fútbol de la C.V.
 - La fase final ha sido dirigida por la FDM.
- Instalaciones: La fase final del campeonato se celebró en el campo de fútbol municipal de Serranos de Valencia.
- Colaboradores:
 - Contamos con la colaboración especial de la Cruz Roja, Protección Civil y Policía Local en la organización de la fase final. Los servicios médicos y de traslado de posibles lesionados han sido cubiertos por la Cruz Roja.

- El personal del club Serranos ha colaborado en la organización de la fase final, poniendo a disposición de la organización los servicios del campo de fútbol, iluminación del terreno de juego para los partidos que se disputen en horario nocturno, megafonía del estadio para realizar los comunicados, vestuarios para los equipos participantes, así como los vestuarios para los árbitros, control de accesos y control de vestuarios, coordinándose, este personal, con los organizadores.

- Grupos/categorías:

- Cadetes: nacidos en los años 1993 y 94
- Infantiles: nacidos en los años 1995 y 96

1.4.6. Seguimiento, control y evaluación del proyecto

El Comité de competición es el que realiza las funciones de control y seguimiento de la actividad. Este comité ha sido el encargado de resolver las sanciones, aplicando el reglamento de la Federación y las presentes bases del torneo. Está formado por técnicos de la F.V. de Fútbol y de la administración y funciona de idéntica forma que para las competiciones federadas, resolviendo además de las faltas disciplinarias, aquellos conflictos que se producen por la aplicación del reglamento y bases del torneo.

1.4.7. Evaluación cuantitativa

Participación

95 EQUIPOS	
INFANTILES	52
CADETE	42

Resultados finales

CATEGORÍA INFANTIL
TORRELEVANTE
PARRETA
CF MALVARROSA
CD SAN MARCELINO
SERRANOS
ESCUELAS SAN JOSÉ

CATEGORÍA CADETE
TORRELEVANTE
LEVANTE
SERRANOS
COLEGIO SALGUI
PARRETA
CF MALVARROSA



Premios individuales

Jugador infantil con mayor proyección deportiva	Santiago Fernández Calvo (Parreta)
Jugador cadete con mayor proyección deportiva	Federico Nicolás Cartabía (Torrelevante)
Jugadora con mayor proyección deportiva	María Sevilla Beltrán (Levante)
Jugador infantil que mejor representa los valores del juego limpio	Luis Torres Fontecha (Parreta)
Jugador cadete que mejor representa los valores del juego limpio	Roberto Folgado Aroyo (Torrelevante)
Jugadora que mejor representa los valores del juego limpio	Saron Márquez Megías (Marítim)
Equipo infantil que mejor representa los valores del juego limpio	Torrelevante
Equipo cadete que mejor representa los valores del juego limpio	Serranos
Equipo femenino que mejor representa los valores del juego limpio	Zafranar

1.4.8. Evaluación cualitativa

La organización hace especial hincapié en el carácter amistoso del torneo, por lo que solicita a los clubes participantes, entrenadores, delegados y jugadores, su máxima colaboración para que el torneo discurra por los cauces de la deportividad y el juego limpio. Esta premisa que es la que contribuye, principalmente, a que las finalidades del torneo se cumplan, se ha respetado en la gran mayoría de los encuentros.

Cabe destacar, así mismo, el patrocinio de la empresa LA CAIXA. El seguimiento de prensa lo realizó el periódico Superdeporte.

Como novedad, por tercer año consecutivo, se han incorporado los premios individuales y por equipos a la deportividad y el juego limpio.

1.5. "I COPA JUVENIL DE FUTBOL" CIUDAD DE VALENCIA

Respondiendo a la demanda de algunos clubes de fútbol de la ciudad de Valencia que participan, habitualmente, en el Torneo Municipal de Fútbol Base "Juego Limpio", de ampliar este tipo de torneos a la categoría juvenil, desde la Fundación Deportiva Municipal hemos querido dar satisfacción a dicha demanda y organizar el Torneo de Fútbol Juvenil "I Copa Juvenil de Fútbol" Ciudad de Valencia.

Continuando la línea, seguida en los últimos años, en relación a la promoción del deporte juvenil se ha realizado un evento deportivo con carácter, fundamentalmente, educativo, orientado a la promoción de los valores de la deportividad y el juego limpio.

Desde la Fundación Deportiva Municipal, consideramos que debía respetarse la estructura organizativa planteada en el torneo de fútbol base municipal por lo que el sistema de competición y sistema organizativo ha sido similar.

1.5.1. Fechas y Campo de Juego

Valencia, del 6 de junio al 28 de junio de 2009:

- 1ª fase, eliminatoria, del 6 de junio al 20 de junio en los terrenos de juego de los propios equipos.
- fase final, del 23 al 28 de junio en el estadio "Ciudad de Valencia".

CATEGORIA: juvenil masculina (nacidos en 1990, 91, 92).

1.5.2. Finalidades

1. Ofrecer a los/as jóvenes deportistas de nuestra ciudad, la posibilidad de participar en un evento deportivo motivante, en periodo de inactividad y organizado como alternativa a la ocupación del tiempo libre.

2. Difundir los valores de la deportividad y el "fair play" inherentes a la práctica deportiva, a través del deporte del fútbol, ampliamente extendido en nuestra sociedad y cuya estructura permitirá llegar a la mayoría de nuestros barrios.

3. Proporcionar a los jóvenes deportistas la posibilidad de realizar un intercambio cultural y deportivo con otros jóvenes de otros países (en este caso, jóvenes ingleses de la ciudad de Store-on-Trent), contribuyendo, así, a ampliar su formación personal.

1.5.3. Premios

Se obsequió al equipo ganador con un viaje fantástico para disputar un partido internacional en la ciudad inglesa de Stocke City, representando al municipio de Valencia.

Además, se otorgaron los siguientes premios al Juego Limpio:

- Jugador juvenil con mayor proyección deportiva.
- Jugador juvenil que mejor representa los valores de la deportividad.
- Equipo juvenil que mejor representa los valores de la deportividad.

El premio consistió en un vale regalo valorado para los jugadores en 100 € y para los equipos en 1000 € que pudieron canjear por material deportivo en la tienda/centro comercial correspondiente.

1.5.4. Clasificaciones

- 1º CD SAN MARCELINO "B"
- 2º CD SAN MARCELINO "A"
- 3º CF TORRELEVANTE "C"
- 4º CF LOS IMPOSIBLES LEVANTE "A"

1.5.5. Premios individuales

- JUGADOR JUVENIL CON MAYOR PROYECCIÓN DEPORTIVA
Ignacio Coscollar Agramunt (San Marcelino "A")
- JUGADOR JUVENIL QUE MEJOR REPRESENTA LOS VALORES DE LA DEPORTIVIDAD
Joel Richart Ferrer (Torre Levante "C")
- EQUIPO JUVENIL QUE MEJOR REPRESENTA LOS VALORES DE LA DEPORTIVIDAD
C.F. LOS IMPOSIBLES LEVANTE

1.6. XIII TORNEO MUNICIPAL DE AJEDREZ "JUEGO LIMPIO"

1.6.1. Breve descripción de la actividad

El torneo municipal de ajedrez se estructura en dos fases: una primera fase clasificatoria y otra fase final. En la primera fase, cada colegio se inscribió en la jornada correspondiente al ámbito de su Junta Municipal de Distrito. La duración de las jornadas clasificatorias es de tres horas, aproximadamente. El sistema de competición utilizado es el sistema Suizo. El 1er, 2º y 3er clasificados, por categoría, en cada una de las jornadas clasificatorias por Junta Municipal, reciben un trofeo. El 4º y 5º clasificados reciben un diploma. Se clasifican para la fase final, los 5 primeros clasificados por categoría, en todas las categorías, en cada una de las seis jornadas previas. Todos los participantes reciben un recuerdo por su participación. Al finalizar cada una de las jornadas clasificatorias y previo a la entrega de trofeos, se sortea un regalo (material deportivo) entre los participantes.

1.6.2. Objetivos Generales

- Ofrecer la posibilidad a los jóvenes, de cada uno de los distritos municipales, de participar en una jornada lúdico-deportiva, al aire libre.
- Aprovechar el marco físico de plazas o espacios abiertos con gran afluencia de público, para ubicar el escenario del evento, con el fin de ofrecer al barrio una posibilidad de participar en la fiesta que supone este acontecimiento y por otro lado, dar a conocer sus plazas y espacios verdes.
- Promocionar el ajedrez entre los jóvenes, ofreciéndoles la posibilidad de continuar su aprendizaje a través de las EE.DD.MM.
- Promocionar el juego limpio y el ajedrez como alternativa socialmente positiva frente a los problemas que acarrea la droga en la población joven.
- Ofrecer a los alumnos de las EE.DD.MM. un evento deportivo que sirva de actividad extraordinaria y fin del curso 08/09.

1.6.3. Características

Población diana: Participan jóvenes escolares, de edades comprendidas entre los 6 y los 16 años, inscribiéndose a través de su colegio.

Temporización: El campeonato se celebró los días 25 de Abril, 9, 16, 23 y 30 de Mayo, y 6 de junio, La final se disputó el día 13 de Junio.

Forma de gestión: La FDM del Ayuntamiento de Valencia con el patrocinio de la Concejalía de Sanidad y Consumo a través de su programa municipal de drogodependencias (PMD).

1.6.4. Contenido de la actividad/es que forman parte del proyecto

La 1ª Fase se disputó en jornadas por juntas municipales de distrito:

1ª FASE: Jornadas por Juntas Municipales de Distrito

JUNTA MUNICIPAL DE EXPOSSICIÓ I CIUTAT VELLA

Día: 25 de Abril

Lugar: Plaza Alfonso el Magnánimo (Panterre, frente Corte Inglés de Pintor Sorolla)

JUNTA MUNICIPAL DE ABASTOS

Día: 9 de Mayo

Lugar: Plaza Nou Moles

JUNTA MUNICIPAL DEL MARITIM

Día: 16 de Mayo

Lugar: Zona verde de la calle Jerónimo Monsoriu

JUNTA MUNICIPAL DE PATRAIX

Día: 23 de Mayo

Lugar: Plaza de Segovia

JUNTA MUNICIPAL DE RUZAFÀ

Día: 30 de Mayo

Lugar: Plaza Manuel Granero

JUNTA MUNICIPAL DE TRANSIS

Día: 6 de Junio

Lugar: Parque Jardín de Orriols

La final se celebró el día 13 de junio, sábado, a las 10:00 h., en el Jardín del Turia a la altura del Palau de la Música.



1.6.5. Recursos utilizados

Personal: La organización, dirección y arbitraje del torneo corrió a cargo de SEDE SPORT adjudicataria del servicio de EE.DD. MM. de ajedrez.

Instalaciones: Al aire libre. Plazas públicas de la ciudad de Valencia.

Colaboradores: Los colegios remiten a la FDM, las inscripciones con los datos completos de los alumnos que deseen participar, distribuidos por categorías, con una semana de antelación.

Grupos:

- SUB 16 (nacidos entre los años 93 y 96 ambos inclusive).
- SUB 12 (nacidos entre los años 97 y 98, ambos inclusive).
- SUB 10 (nacidos entre los años 99 y 00, ambos inclusive).
- SUB 8 (nacidos entre los años 03 y posteriores, 01,02).

Financiación: Mixta entre la FDM y el patrocinio de la Concejalía de Sanidad y Consumo a través de su programa municipal de drogodependencias (PMD).

Premios: Los cinco primeros participantes, clasificados por categoría en la gran final, reciben un trofeo de campeón y unos lotes de material deportivo como regalo.

1.6.6. Seguimiento, control y evaluación del proyecto

La organización dirección y arbitraje del torneo corrió a cargo de SEDE SPORT, actual adjudicatario del servicio de EEDDMM. Se controlan los emparejamientos, se arbitran los conflictos que puedan surgir en las partidas, se establecen las clasificaciones y las rondas a disputar.

1.6.7. Evaluación cuantitativa

El número de participantes fue de 900 jóvenes (150 por sede) divididos en cuatro categorías.

1.7. ACTIVIDADES DE FORMACIÓN CONTINUA –DEPORTIVA

1.7.1. Breve descripción de la actividad

Se han organizado las siguientes acciones formativas:

VII JORNADA TECNICA PARA MONITORES DE LAS ESCUELAS DEPORTIVAS MUNICIPALES DE VALENCIA

DIA: 27 de febrero de 2009

LUGAR: Complejo Deportivo Cultural "Petxina"

HORARIO: Viernes tarde de 16:30 a 19:00 h.

OBJETIVO DE LA JORNADA:

El programa de las Escuelas Deportivas Municipales (EEDDMM) es un programa deportivo, organizado por la Fundación Deportiva Municipal (FDM) del Ayuntamiento de Valencia, dirigido a la población escolar. La importancia que tiene y ha tenido este programa, para la promoción del deporte en Valencia, viene avalada por más de 25 años de experiencia. En estos momentos son más de 10000 jóvenes los que semanalmente, de octubre a junio, desarrollan su actividad deportiva en las EEDDMM. La oferta deportiva abarca un total de 25 modalidades físico-deportivas y el principal objetivo de las EEDDMM es el de proporcionar a los escolares una oportunidad de formarse a través del deporte.

Anualmente se celebra una jornada técnica de formación que permite, a los responsables municipales del programa, tener un contacto directo con los técnicos deportivos que imparten sus clases en las EEDDMM, para transmitir e intercambiar información, en relación con su trabajo. El contenido de estas jornadas de formación responde a los intereses de los técnicos deportivos y también a la orientación educativa que desde la FDM se ha ofrecido al programa. Además, estas jornadas tienen como objetivo ofrecer una oportunidad de formación a los técnicos deportivos de las EEDDMM, en el ámbito de su labor docente y como complemento a su formación general.

PROGRAMA:

HORARIO	TEMAS	PONENTE
15:45-16:15	Acreditaciones	
16:15-16:30	Presentación	CRISTÓBAL GRAU (Presidente FDM)
16:30-17:30	Ponencia: "La educación a través del deporte, la incorporación de los valores en la programación de la iniciación deportiva"	Melchor Gutiérrez Sanmartín (Profesor de la Facultad FCAFD)
17:30-18:30	Mes Redonda: "Las titulaciones deportivas en España y el futuro del técnico deportivo"	Gustavo Martínez (Técnico de la Consellería de Educación y Ciencia), José Ignacio Manchón (Representante del CSD) y José Ricardo Vila (Representante del CVE)
18:30-18:45	Turno de preguntas	
Clausura		

1.8. ACTIVIDADES EN LA NATURALEZA

El Ayuntamiento de Valencia a través de un convenio de colaboración suscrito con el Centre Excursionista València, realiza un conjunto de actividades bajo el lema «Actividad Tiempo libre a tu alcance». Las actividades que se realizan anualmente, previa aprobación por la FDM, se corresponden a las condiciones marcadas en dicho convenio, cuyo objeto es la creación de estos programas en la naturaleza destinados a la población de la ciudad, con una mayor incidencia sobre la población adulta y, sobre todo, en la familiar buscando la integración de los padres y los hijos. La F.D.M. en tanto que oficina técnica de la Delegación de Deportes, es la encargada del seguimiento y control de este convenio. Los datos de la Memoria 2009 que presentan se estructuran en los apartados que seguidamente se indican, incluyendo el número de actividades realizadas y el número de plazas cubiertas.

En este año se han reeditado el tercero y el cuarto libro de la colección Excursiones en Familia, editados por vez primera en los años 2007 y 2008, respectivamente. Se han editado, así mismo, 7.500 folletos de la campaña objeto del convenio, que junto a lo 15.000 ejemplares de la revista del CEV, en la que se incluye igualmente, constituye el medio de información al ciudadano que se utiliza.

PROGRAMA	ACTIVIDADES	PLAZAS
Excursionismo en familia (1 día)	8	379
Excursiones mayores 50 años	4	127
Excursiones fin de semana	3	90
Multiactividad jóvenes (2 días)	3	60
Multiactividad niños (2 días)	3	60
Multiactividad niños (3 días)	10	509
Multiactividad niños (4 días)	6	217
Multiactividad niños (5 días)	2	32
Excursiones 1 día grupos	2	54
Excursiones 1 día grupos (6 a 17 años)	9	329
Excursiones 1 día por Patrimonio CV	35	2.161
TOTAL	95	3.988

Por otro lado, como complemento, actualmente el Rocódromo situado en el Complejo Deportivo Cultural “Petxina” es gestionado por el Centre Excursionista de Valencia. Durante el año 2009 y desde la apertura al público de esta instalación se ha mantenido el número de usuarios.

1.9. JOCS TRADICIONALS

Igualmente el Ayuntamiento de Valencia tiene, así mismo, suscrito un convenio de colaboración con la Federació Jocs-Esports Tradicionals de la C.V. para el fomento y la recuperación de nuestro patrimonio lúdico, especialmente los juegos populares. Las actuaciones desarrolladas en 2009 como consecuencia del mencionado convenio, han sido las siguientes:

- El Programa “Tradició i Salut”, destinado a personas mayores de 65 años.
- El Programa de “Promoció General”, destinado a la población de la ciudad sin distinción de edades.
- El Programa de Jocs al Barri, destinado a realizar actividades en los barrios.

PROGRAMA	ACTUACIONES	EDADES	PARTICIPANTES
Tradició i Salut	181	+65 y niñ@s	3.234
Promoció General	39	Todas	3.900
Jocs al Barri	23	Todas	470
Total	243		7.604





II. SERVICIO DEPORTIVO

2. EVENTOS DEPORTIVOS

El Ayuntamiento de Valencia, a través de la Concejalía de Deportes y Tiempo libre y la Fundación Deportiva Municipal, organiza y patrocina a lo largo del año gran cantidad de eventos deportivos

Para su mejor comprensión podemos clasificar estos eventos deportivos en cuatro grupos: los Trofeos Ciudad de Valencia, los Grandes Eventos, las Carreras populares, los Eventos Participativos populares.

2.1. TROFEOS 'CIUDAD DE VALENCIA'

2.1.1. Descripción de la actividad

Los Trofeos Ciudad de Valencia son una muestra de la colaboración municipal al deporte valenciano de elite, con el objetivo de ayudarlo en su desarrollo al mismo tiempo que acercarlo al alcance del público en general.

2.1.2. Objetivos generales

Los objetivos más importantes que persigue este programa son:

1. Establecer un marco de actuación donde los clubes de elite de la ciudad puedan competir con otras entidades, fuera de las competiciones federadas.

2. Facilitar al ciudadano la posibilidad de asistir a un espectáculo deportivo de alto nivel, para satisfacer en parte sus necesidades de ocio y tiempo libre.



XVI TROFEO DE FUTBOL PLAYA
"Ciudad de Valencia"
Copa AMSTEL

PLAYA DE LAS ARENAS
10, 11 y 12 de Julio de 2009

AMSTEL
Coca-Cola

INSCRIPCIONES:
Tels: 96 393 60 66
670 386 381
www.futplaya.com

AYUNTAMIENTO DE VALÈNCIA
GENERALITAT VALENCIANA
DIPUTACIÓ DE VALÈNCIA
València Terra i Mar
CE
COL·LABORANT UNIVERSITAT DE VALÈNCIA
MELIÀ
DANONE

2.1.3. Trofeos "Ciudad de Valencia" celebrados durante el año 2008

En 2009 se celebraron 15 Trofeos Ciudad de Valencia. A continuación se recogen cada uno de ellos por meses con una valoración aproximada de participantes y espectadores.

MES	FECHA Y TORNEO	LUGAR	PARTICIPANTES	PÚBLICO
Enero	Días 12 al 18: X Trofeo Internacional de Bowling Ciudad de Valencia.	Cosmic Bowling	130	2.000
Febrero	Día 14: Reunión Internacional de Atletismo Ciudad de Valencia,	Velódromo Luis Puig	160	3.500
Abril	Día 25: X Trofeo de Patinaje de Velocidad Ciudad de Valencia,	Polideportivo Municipal Virgen del Carmen-Beteró	150	200
Junio	Días 6 y 7: XII Festival Internacional de Cometas.	Paseo Marítimo	200	15.000
Julio	Días 11 y 12: XVI Trofeo de Fútbol Playa Ciudad de Valencia.	Playa Malvarrosa	670	3.000
	Días 18 y 19: XIII Seven Internacional de Rugby playa Ciudad de Valencia,	Playa Malvarrosa	223	1.000
	Días 25 y 26: XIII Trofeo Futvoley "Open Ciudad de Valencia".	Playa Las Arenas	148	2.000
Septiembre	Día 6: XIII Triatlón Ciudad de Valencia.	Playa Malvarrosa	550	1.500
	Día 12: X Trofeo de Birles-playa "Ciudad de Valencia".	Playa Malvarrosa	50	300
	Día 20: VI Festival Aéreo Ciudad de Valencia.	Playa Malvarrosa	50	150.000
	Días 26 y 27: "V Trofeo Nacional de Petanca Ciudad de Valencia"	Campo Fútbol Tramo I y II	96	400
Octubre	Día 5: XVI Trofeo de Baloncesto Ciudad de Valencia.	Pabellón Fuente San Luis	24	9.000
Noviembre	Días 6 al 8: II Open de Squash Ciudad de Valencia,	El Cabanyal y Beteró	44	100
	Día 15: Trofeo de Esgrima Ciudad de Valencia,	Polideportivo Municipal El Cabanyal	150	1.000
Diciembre	Día 20: XIV Ciclocross Internacional Ciudad de Valencia.	Jardín del Turia	190	1.000
TOTALES			2.835	190.000

Durante el año 2009 se celebraron 15 trofeos que llevan el nombre de la "Ciudad de Valencia".

Se estima que durante este año un total de 2.796 deportistas participaron directamente en la celebración de estos eventos y cerca de 190.000 espectadores presenciaron los mismos

2.2. GRANDES EVENTOS

2.2.1. Descripción de la actividad

Se trata de actividades deportivas puntuales en los calendarios de competiciones nacionales e internacionales, algunos ejemplos de estos eventos son Campeonatos de España, Finales de la Copa de SS.MM. el Rey y la Reina, y competiciones de ligas europeas.

2.2.2. Objetivos generales

Los objetivos más importantes que persigue este programa son:

1. Realizar eventos deportivos de máximo nivel a escala nacional e internacional.
2. Establecer dentro del calendario de eventos algunas citas puntuales con los mejores deportistas de la elite del deporte nacional e internacional.



2.2.3. Grandes Eventos Deportivos celebrados durante 2009

Durante 2008 se celebraron 15 grandes eventos deportivos.

MES	FECHA Y TORNEO	LUGAR	PARTICIPANTES	PÚBLICO
Enero	Días 2 al 6: Campeonato y Copa de España de Balonmano.	Pabellón UV	130	2.000
	Día 31: 28º Copa de S.M el Rey y la Reina de Atletismo en pista cubierta.	Velódromo Luis Puig	130	3.500
Abril	Días 7 al 12: Copa de España de Optimist	Real Club Náutico	123	1.000
	Días 17 al 19: Campeonato de España de Squash, Polideportivo El Carmen.	Polideportivo El Carmen	145	500
Mayo	Días 8 al 10: Global Champion Tour, Hípica.	Ciudad de las Artes y las Ciencias	80	6.000
Junio	Días 6 y 7: Campeonato de España de Patinaje de Velocidad.	Polideportivo Beteró	200	15.000
Julio	Días 2 al 5: XI Trofeo de S.M. la Reina de Vela Memorial Juan Romero.	Real Club Náutico	670	3.000
	Días 22 al 26: Master Golden Series RS-X. Windsurf.		223	1.000
	Días 27 al 31: Campeonato de Europa de Fútbol femenino	Tramo V Jardín del Turia	148	2.000
Agosto	Día 23: Gran Premio de Europa de Fórmula 1	Circuito Urbano de Valencia	21	166.300
	Días 27 al 30: Campeonato de España de Patín a Vela	Playa de El Saler	75	500
Septiembre	Día 5: Etapa Vuelta Ciclista a España	Puerto de Valencia	200	10.000
	Días 9 al 12: Copa del Mundo de Natación con Aletas	Puerto de Valencia y Piscinas Parque del Oeste	450	1.000
	Días 21 al 24: Ajedrez Kárpov vs. Kaspárov	Ciudad Artes y Ciencias	2	900
Noviembre	Días 1 al 8: VII Open ATP de Tenis	Ciudad Artes y Ciencias	84	10.000
TOTALES			3.032	205.000

2.2.4. Valoración del programa

La ciudad de Valencia en los últimos años acoge una decena de Grandes Eventos deportivos por temporada, y esto es algo que va unido al crecimiento de la ciudad a todos los niveles y a la proyección internacional que ha adquirido en los últimos años, este crecimiento de la ciudad se ve reflejado con la realización de eventos cada vez más relevantes como lo fueron la y el Gran Premio Telefónica de Fórmula 1º y la Global Champion Tour entre otros.

2.3. CARRERAS POPULARES

2.3.1 Descripción de la actividad

Se trata de carreras a pie en los diferentes barrios de Valencia con distancias comprendidas entre 5 Km. y 7,5 Km., existen 5 categorías oficiales: Junior /promesa, Señor y Veteranos A, B y C (las cinco categorías en sus versiones masculina y femenina) además de una competición por equipos masculinos y femeninos.

Al final del Circuito se premia a los tres primeros de la clasificación general (masculino y femenino), a los tres primeros de cada categoría, a los tres primeros equipos, al equipo más numeroso, a quienes hayan participado al menos en 8 pruebas y a quienes lo hicieron en todas.

2.3.2. Objetivos generales

Los objetivos más importantes que persigue este programa son:

1. Conseguir que la población de Valencia participe y practique una actividad física-deportiva en su tiempo de ocio en los diferentes barrios, basada en una de las prácticas más comunes y fáciles de llevarse a cabo, la carrera continua.

2. Generar en la población de Valencia un hábito higiénico-saludable para el mantenimiento y la mejora de su calidad de vida a través de esta modalidad deportiva.

2.3.3. Circuito Ruralcaja de Carreras Populares de Valencia

En 2009 se celebraron 11 pruebas del Circuito Ruralcaja de Carreras Populares. Las carreras tienen lugar en los diferentes barrios de la ciudad y son organizadas en colaboración con las asociaciones, clubes y entidades que pertenecen a los mismos.

La Fundación Deportiva Municipal de Valencia en colaboración con diversas asociaciones y entidades deportivas, el patrocinio de Ruralcaja y la colaboración de Divina Pastora Seguros, Intersport/Joma, Coca-Cola y la Asociación Deportiva Píndaro, organizaron durante el 2009 el V Circuito Ruralcaja de Carreras Populares de la Ciudad de Valencia.

Fecha	Carrera	Organizador	Metros
1 de febrero	Xi Trofeo Galápagos	CA Galápagos	5.602 m.
1 de marzo	VI Volta a Peu Nazaret	CD Nazaret y Asoc. Vecinos	5.473 m.
29 de marzo	XIV Volta a Peu Orriols	AAVV Vte. de Paúl	5.530 m.
19 de abril	XXVI Volta a Peu Malilla	AAVV Malilla	5.566 m.
24 de mayo	V Carrera Convivencia Intercultural	Concejalia Bienestar	6.074 m.
7 de junio	XI Carrera Tendetes contra la Droga	AAVV Tendetes	5.566 m.
13 de sept.	XXXIII Volta Sant Marcel·lí	AAVV Sant Marcel·lí	6.306 m.
4 de octubre	XIX Volta a Peu a Benimaclet	CA Amateurs Sports	5.753 m.
25 de octubre	X Volta a Peu al Cabanyal	Hermandad del Santísimo Cristo del Salvador	5.576 m.
15 de noviembre	IX Vuelta a Pie Solidaria Es Posible	CD Es Posible	5.256 m.
13 de diciembre	III Carrera Popular a Benimàmet	CA Cafeterías Williams	7.240 m.

Estadísticas de participación del V Circuito Ruralcaja de Carreras Populares

La V edición del Circuito ha vuelto a aumentar al igual que lo ha hecho edición tras edición desde su comienzo.

Este año han tomado parte en el conjunto de las carreras un total de 36.180 participantes lo que supone un incremento de 61% con respecto a la edición de 2008 en la que participaron 22.364 corredores. Bien es cierto que la IV edición del Circuito la componían 10 pruebas frente a las 11 de la presente edición.

Datos de participación en el V Circuito Ruralcaja

Carrera	Participantes	Público
XI Trofeo Galápagos	3.721	1.240
VI Volta a Peu Nazaret	4.009	1.336
XIV Volta a Peu Orriols	3.425	1.142
XXVI Volta a Peu Malilla	3.064	1.021
V Carrera Convivencia Intercultural	3.465	1.155
XI Carrera Tendetes contra la Droga	3.214	1.071
XXXIII Volta Sant Marcel·lí	2.880	960
XIX Volta a Peu a Benimaclet	3.169	1.056
X Volta a Peu al Cabanyal	2.998	999
IX Vuelta a Pie Solidaria Es Posible	3.259	1.086
III Carrera Popular a Benimàmet	2.976	992
Total	36.180	12.060

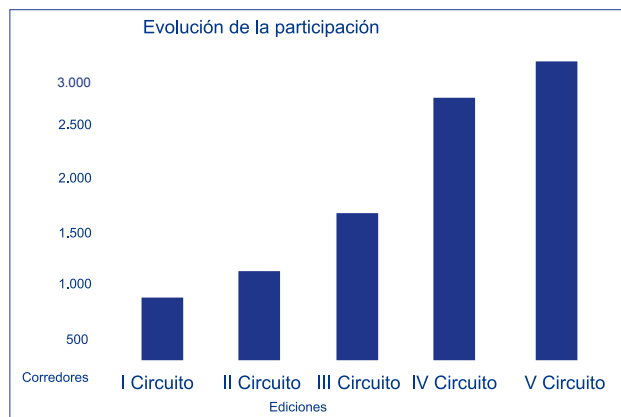

La media de participación por carrera ha pasado de 2.236 corredores en 2008 a 3.618 corredores en 2009.

La inscripción al Circuito ha pasado de 3.707 inscritos en 2008 a 5.001 inscritos en 2009, lo que supone un incremento del 35%.

En cuanto al número de corredores que participaron al menos en una prueba del Circuito, se ha pasado de 2.862 en 2008 a 4.441 en 2009.

La participación femenina en valores absolutos que han participado en al menos una carrera del Circuito ha aumentado de 473 en 2008 a 791 en 2009 representado un incremento del 67%.

En cuanto a la participación masculina ha aumentado de 2.389 corredores en 2008 a 3.630 corredores en 2009, lo que supone un incremento del 52%.

Por sexos, la participación femenina ha supuesto el 18% y la masculina el 82%.

En 2009 han finalizado un mínimo de ocho pruebas 1.864 participantes que representa el 42% de los participantes del Circuito, mientras que 498 participantes han finalizado todas las pruebas, el 11%. Estos datos indican el compromiso por parte del corredor en el Circuito ya que el 53% de participantes corren al menos el 73% de las carreras.

2.3.4. Otras carreras de la ciudad de Valencia

En paralelo al Circuito de Carreras Populares se realizaron 10 carreras populares organizadas por empresas, clubes o sociedades del sector deportivo; el Ayuntamiento de Valencia también colaboró de diferentes maneras en el desarrollo de estas pruebas deportivas de carácter popular y participativo como son las que se detallan a continuación.

Nombre	Lugar	Participantes	Público
29º Maratón Valencia	Recorrido Urbano	3.150	7.000
Carrera Familiar Solidaria	Tramo IX Jardín Turia	200	400
XIII Carrera conmemorativa Día Mundial Parkinson	Jardín del Turia	75	100
10 K Ciudad de Valencia	Paseo Alameda	4.800	5.000
V Carrera de la Mujer	Paseo Alameda	4.800	4.000
XXVI Volta a Peu	Paseo Alameda	35.000	5.000
19º Medio Maratón Adidas	Recorrido Urbano	6.060	5.000
VIII Vuelta a Pie a las Playas	Playa Malvarrosa	1.175	2.000
XI Pas Ras al Port	Dársena Interior Puerto	1.422	1.000
XXV San Silvestre	Plaza Ayuntamiento	12.000	10.000
Total		66.388	35.300



2.4. EVENTOS DEPORTIVOS PARTICIPATIVOS

2.4.1 Descripción de la actividad

Junto a las carreras a pie, organizamos dos eventos de participación familiar, de carácter no competitivo, en los cuales lo más importante es participar.

2.4.2. Objetivos generales

Los objetivos más importantes que persigue este programa son:

- 1 Realizar actos deportivos de participación abierta, sin buscar un resultado de rendimiento deportivo.
2. Facilitar al ciudadano la posibilidad de participar de un evento deportivo con su familia y amigos.

2.4.3. Eventos Deportivos Participativos celebrados durante el año 2008.

- X Patinada Popular a Valencia (31 de mayo).
- XIII Día de la Bicicleta (20 de septiembre).

2.4.4. Valoración de los eventos deportivos participativos.

Ambas actividades han mantenido en valores similares la cantidad de participantes con respecto a ediciones anteriores, con una ligera bajada en el Día de la Bicicleta debido a la climatología, ahora bien, cada vez siendo más notable la participación de familias enteras, incluso con niños pequeños y hasta a veces con carritos.

Nombre	Lugar	Participantes	Público
IX Patinada Popular	Paseo Alameda	2.000	1.500
XII Día de la Bicicleta	Paseo Alameda	12.000	10.000
Total		14.000	11.500



2.5. OTROS EVENTOS

2.5.1. Descripción de la actividad

A lo largo del año tienen lugar en nuestra ciudad otro grupo, muy extenso, de pruebas, trofeos, campeonatos, etc. de las diversas modalidades deportivas, por lo general organizadas por las correspondientes federaciones deportivas, y otras veces clubes de la ciudad o empresas del sector, contando con la colaboración del Ayuntamiento de Valencia y su Fundación Deportiva Municipal.

2.5.2. Objetivos generales

El objetivo que tienen como común denominador estos eventos es fomentar la práctica deportiva ya sea invitando al ciudadano a ser participe activo de la actividad o bien como espectador de la misma.

2.5.3. Eventos Deportivos Participativos celebrados durante 2009

MES DE ENERO

Días: 9 al 11: Tour Liga BBVA,

Día 17: Fútbol Park Coca Cola 08-09, Campos de fútbol de Serranos.

MES DE FEBRERO

Días 8: Copa de Clubes Junior de Atletismo en pista cubierta. Velódromo Luis Puig.

MES DE MARZO

Días 5 al 8: Campeonato de España de Hockey S-16 masculino y femenino Beteró

Días 21 y 22: Trofeo Nacional de Patinaje de Velocidad Ciudad del Turia- Beteró,

Día 28: "Vuelta Ciclista a Pinedo", Travesía de Pinedo al Mar nº 27.

MES DE ABRIL

Día 4: III Trofeo FDM de Escuelas de Ciclismo, Castellar.

Día 25: VII Triatlón Popular de Valencia-Pinedo

MES DE MAYO

Días 8 al 10: Match Race Femenino de Vela.

Día 16: Olimpiada Infantil, Estadio del Turia.

Día 22: Harlem Globetrotters, Fuente de San Luis.

Día 24: Maratón Fallero de Fitness, Paseo de la Alameda.

MES DE JUNIO

Días 6 y 7: Copa de España de Escalada.

Día 13 y 14: IX Trofeo de Tenis FDM.

Día 13: II Travesía a Nado en Pinedo.

Día 21: Travesía a Nado Gent x Gent.

Día 21: 3vs.3 Orange.

Día 26: Tribasket.

MES DE JULIO

Días 4 y 5: Soccer Volley, Playa de las Arenas.

Día 11: Marcha Ruta Quetzal.

Días 13 al 16: XXI Campeonato de España de Socorrismo juvenil y junior.

Día 19: XVII Travesía a Nado al Puerto de Valencia.

Días 31 al 3/08: Campeonato de España Cadete de Ciclismo en pista, Velódromo L.P.

MES DE AGOSTO

Días 26 al 30: Campeonato de España de Patín a Vela. Playa El Saler

MES DE SEPTIEMBRE

Día 13: XVIII Día de la Pilota Valenciana, Plaza del Ayuntamiento.

Día 18: II Open de Frontó Valencià, Nazaret.

Día 19: "XI Trofeo de Patinaje Artístico FDM", pabellón EMT San Isidro.

Día 27: V Fiesta del Ciclismo de la Comunidad Valenciana. Paseo de la Alameda.

MES DE OCTUBRE

Día 4: IV Marcha Cicloturista y Criterium Internacional de Ciclismo de la C.V.

Días 10 y 11: V Campeonato de España de Espeleología, Polideportivo Malvarrosa.

Día 17: Campeonato de Juego de Skate, Tramo 6 Jardín del Turia.

Días 22 al 25: Campeonato de España de Hockey S-18, Polideportivos El Saler y Beteró.

Días 23 y 24: EuroValencia 2009, Polideportivo Nazaret.

Día 24: Human Race 2009.

Día 25: Actos conmemorativos 100 años Levante U.D.

Día 31: Campeonato de España S-17 Halterofilia, Creu del Grau.

MES DE DICIEMBRE

Días 12 y 13: Open Blokart, parking junto a las Arenas.

2.5.4. Valoración de los eventos deportivos participativos

Se realizaron 37 eventos de este programa en 2009, al ver el listado de los mismos se observa que es bastante diverso en su contenido, e incluso algunos eventos de prestigio como la Copa de España de Escalada o campeonatos de España de categorías menores, de lo que implica una oferta variada de este tipo de actividades, las que son generalmente organizadas por empresas (locales y foráneas) que ofrecen a los ayuntamientos estas actividades.



2.6. RESUMEN GENERAL Y DATOS DE LOS EVENTOS DEPORTIVOS

En este apartado se hace un balance general de los Eventos Deportivos que se realizaron en Valencia en los que la Concejalía de Deportes y Tiempo libre y la F.D.M. intervienen de alguna manera en su organización.

2.6.1. Participantes

Aproximadamente 138.000 personas han participado en alguno de los actos deportivos programados, de los cuales estimamos en 6.500 los participantes foráneos.

2.6.2. Espectadores

Si bien no es sencillo calcular con precisión el número de espectadores, hemos intentado realizar un cálculo lo más ajustado a la realidad que nos ha sido posible, el resultado de este cálculo ha sido de 501.110 espectadores, cifra que se ha bajado ligeramente con respecto al año pasado debido fundamentalmente al Gran Premio de F1 que pasó de 212.134 espectadores a 166.300 espectadores y el Festival Aéreo Ciudad de Valencia el cual dada la buena visibilidad del evento la organización estimó en 150.000 los espectadores que lo siguieron.

Nombre	Lugar	Participantes	Público
Liga Tour BBVA	Jardines de Viveros	1.000	1.000
Fútbol Park Coca Cola	Campo Fútbol Serranos	1.500	1.500
Copa de Clubes Junior Atletismo pista cubierta	Velódromo Luis Puig	200	400
Matche Race Femenino	Real Club Náutico	10	100
XVII Travesía a Nado al Puerto de Valencia	Puerto de Valencia	520	800
Trofeo de Aeroestación de Fallas	Jardín del Turia	20	10.000
Harlem Globetrotters	Pabellón Fuente San Luis	24	7.000
Vuelta Ciclista a Pinedo	Pinedo	120	1.000
Trofeo Ciclismo FDM	Castellar	150	1.000
Cto. España Hockey s-16	Polideportivo Beteró y Polideportivo El Saler	320	600
Trofeo Nacional de Patinaje de Velocidad	Polideportivo Beteró	200	400
II Trofeo FDM Escuelas de Ciclismo	Castellar	167	300
Maratón Fallero de Fitness	Paseo Alameda	1.000	1.000
IX Trofeo de Tenis FDM	Sporting Club Tenis	240	250
II Olimpiada Infantil	Estadio del Turia	900	1.000
Travesía Nado Gent x Gent	Playa Malvarrosa	200	400
Copa España Escalada	Playa Malvarrosa	20	1.000

II Travesía a Nado en Pinedo	Playa Pinedo	450	900
Basquet 3x3 Orange	Marina Norte	800	1.500
Tribasket	Marina Norte	1.000	1.000
II Soccer Voley	Playa Arenas	40	1.000
Marcha Ruta Quetzal	Recorrido Urbano	200	1.000
Campeonato de España Socorrismo Juvenil y Junior	Playa Malvarrosa	100	200
Campeonato España Cadete Ciclismo en Pista	Velódromo Luis Puig	130	250
Campeonato España Patín a Vela	Playa El Saler	75	500
VII Triatlón Popular Valencia-Pinedo	Pinedo	500	1.500
XVIII Día de la Pilota Valenciana	Plaza Ayto.	400	3.000
II Open Frontó Valencià	Pol. Nazaret	50	500
XI Trofeo de Patinaje Artístico FDM	Pabellón San Isidro	105	200
V Fiesta del Ciclismo Com. Valenciana	Paseo Alameda	377	1.000
Criterium Ciclismo	Paseo Alameda	25	3.000
V Campeonato de España Espeleología	Pabellón Malvarrosa	75	150
Campeonato de Skate	Tramo VI Jardín Turia	50	100
Euro Valencia 2009	Polideportivo Nazaret	700	1.500
Human Race 2009	Jardín del Turia	200	400
Actos Centenario Levante UD	Orriols	1.000	1.000
Campeonato de España de Halterofilia S-17	Creu del Grau	60	500
Open Blokart	Eugenia Viñes	50	300
Totales		15.978	47.250



II. SERVICIO DEPORTIVO

3. GESTIÓN DE LAS INSTALACIONES DEPORTIVAS

3.1. LA GESTIÓN DE INSTALACIONES DEPORTIVAS

En el Ayuntamiento de Valencia, la forma de gestión del deporte adoptada, tal y como reconoce la Ley 7/1985, de 2 de abril, reguladora de las Bases del Régimen Local (LBRL), modificada por la Ley 11/1999, de 21 de abril, y Ley 57/2003, de 16 de diciembre, de Medidas para la modernización del Gobierno Local; combina la gestión directa con la indirecta conformando un modelo mixto, en el que se pretenden y buscan beneficios deportivos y sociales ante todo, pero sin descuidar los aspectos económicos imprescindibles.

Entre las funciones de la F.D.M. se halla la del control de todas las instalaciones deportivas independientemente del tipo de gestión utilizado, para conseguir que el servicio se preste con todas las garantías de calidad y se cumplan todas las normas aplicables en cada caso.

Este control consiste, fundamentalmente, en la recogida de información relativa a memorias, informes trimestrales, pólizas RC, contratos de mantenimiento, planificaciones de actividades, etc., de todas las instalaciones; en la transmisión de los acuerdos y directrices que se marcan desde la FDM; en el cumplimiento de los protocolos de calidad establecidos para esta según la Norma ISO; y en la elaboración de informes sobre el desarrollo de la gestión en las instalaciones.

3.1.1. Descripción de la Actividad

En la actualidad, en la ciudad de Valencia, las instalaciones son gestionadas de forma directa a través de la propia Fundación Deportiva Municipal, o a través de la externalización de la gestión mediante convenios con clubes o federaciones, o bien mediante concesiones administrativas a empresas privadas.

Las instalaciones que tienen externalizada su gestión tienen la obligación de cumplir una serie de premisas marcadas en las propias cláusulas de los convenios y/o en las de las concesiones. Estos aspectos son comunes a todas ellas para intentar seguir la política deportiva establecida por el Ayuntamiento.

3.1.2. Objetivos

- Controlar el desarrollo de los servicios en las instalaciones deportivas independientemente del tipo de gestión.
- Controlar y recoger la información solicitada desde la FDM: memorias anuales, informes mensuales, planificación deportiva

anual, póliza de RC, inventario de bienes, documentación de mantenimiento, etc.

- Entregar la documentación e información relevante para el correcto desarrollo de los servicios en las instalaciones en gestión indirecta.

- Controlar el cumplimiento de las cláusulas establecidas en los contratos, por parte de las entidades gestoras de las instalaciones en gestión indirecta (visitas a instalaciones y recogida de información).

- Realizar informes sobre el funcionamiento de las instalaciones en gestión indirecta.

- Resolver problemas acaecidos en las instalaciones en gestión indirecta.

3.1.3. Población a la que se dirigen los cursos

La población diana a la que se dirige esta sección está conformada por toda la población de la ciudad de Valencia, ya que en cada una de las instalaciones se llevan a cabo actividades destinadas a todos los segmentos de edad, bien sea a través de actividades acuáticas o actividades en seco.

TÍTULO DEL CURSO	CURSOS DEPORTIVOS: ACTIVIDADES FÍSICO DEPORTIVAS EN SECO
Contenidos	Gimnasia de Mantenimiento, Aeróbic, Tonificación, Yoga, Taichí, Bailes de Salón, Bailes Latinos, Body Pump, Step, Pilates, Artes Marciales, Aeróbic Infantil, Bodylife, Spinning, Combo-training, Stretching, Gimnasias Suaves, Cardio Power, Aerodance, Acondicionamiento Físico, Body-Balance, otras.
¿Quiénes pueden hacer este curso?	A partir de 16 años.
¿Cuándo?	Durante toda la semana
¿A qué hora?	De 8'00 a 23'00 horas
¿Dónde?	Instalaciones Deportivas Municipales
¿Cuántos?	Por grupos
¿Qué cuesta?	En función de la actividad y horas semanales. Entre 14'65 y 44'10 € / mensuales (2010)
¿Quién lo imparte?	Monitores titulados

TÍTULO DEL CURSO	CURSOS DEPORTIVOS: ACTIVIDADES ACUÁTICAS
Contenidos	Natación Adultos, Natación Escolar, Natación Preescolar, Bebés, Natación Adaptada, Aquagym, Natación Terapéutica, Aquafitness, Natación Pre-postparto, Natación 3ª Edad, Natación Rehabilitación, otras.
¿Quiénes pueden hacer este curso?	A partir de 1 año
¿Cuándo?	Durante toda la semana
¿A qué hora?	De 8'00 a 23'00 horas
¿Dónde?	Instalaciones Deportivas Municipales
¿Cuántos?	Individualmente y por grupos
¿Qué cuesta?	En función de la actividad, horas semanales y temporada (piscina cubierta o al aire libre). Entre 8'20 y 45'20 € al mes (2010)
¿Quién lo imparte?	Monitores titulados

Asimismo, también existe otro grupo de instalaciones deportivas de titularidad municipal, de carácter menor, que son:

Poliesportiu Jocs Tradicionals
Instalación Río Turia (Tramo I)
Instalación Río Turia (Tramo II)
Instalación Río Turia (Tramo IV)
Instalación Río Turia (Tramo V)
Instalación Río Turia (Tramo VI)
Instalación Río Turia (Tramo VIII)
Instalación Río Turia (Tramo XII)
Campo de Fútbol Torrellevant
Campo de Fútbol Pinedo
Campo de Fútbol Benimámet
Campo Fútbol Malva-Rosa
Campo de Fútbol Marchalenes-Zaidia
Campo de Fútbol La Rambleta
Campo de Fútbol Colegio Santo Cáliz (Gestión Concejalía Educación)
Pabellón Escolar Miguel Hernández (Gestión Concejalía de Educación)
Pabellón Escolar Eliseo Vidal (Gestión Concejalía de Educación)
Pabellón Escolar José Senent (Gestión Concejalía de Educación)
Pabellón Escolar Ramiro Jover (Gestión Concejalía de Educación)

3.1.4. Instalaciones Deportivas Municipales

A continuación se expone una tabla en la que se indica las instalaciones deportivas de la ciudad.

INSTALACIONES DEPORTIVAS MUNICIPALES
Polideportivo Nazaret
Polideportivo Municipal Racó de Boix
Polideportivo Municipal El Saler
Estadio Municipal El Turia (Tramo III)
Polideportivo Municipal El Carmen
Polideportivo Benimaclet
Polideportivo Municipal Dr. Lluch
Polideportivo Municipal El Cabanyal
Polideportivo Municipal Benicalap
Palau Velódromo Luís Puig
Pabellón Fuente San Luís
Pabellón Malvarrosa
Complejo Deportivo Orriols
Complejo Deportivo Cultural Patraix
Complejo Deportivo Torrefiel
Piscina de Trafalgar
Piscina Fuente de San Luís
La Hípica
Polideportivo Municipal Monteolivete
Piscina Valencia
Complejo Deportivo Cultural Petxina
Complejo Deportivo Cultural Abastos
Polideportivo Municipal Rambleta
Polideportivo Municipal Marchalenes
Polideportivo Municipal Benimamet
Piscina Municipal Ayora
Pabellón San Isidro
Polideportivo Marni
Centro Municipal de Pelota Valenciana
Complejo Piscinas Parque del Oeste
Piscina Castellar l'Oliveral "Enrique Velarte"
Piscina de Benicalap
La Creu del Grau
Residencia Petxina
Centro Médico
Pabellón Benicalap
Piscina El Palmar
Polideportivo Virgen del Carmen-Beteró



Finalmente se incluye la relación de las Instalaciones Deportivas Elementales de la ciudad de Valencia, cuya característica es el estar abiertas a su uso libre y espontáneo, por su ubicación, generalmente en el marco de parques y jardines de la ciudad. Su relación es la que sigue, apreciándose un aumento con respecto a años anteriores, motivado por la incorporación de algunas de ellas construidas por otras Concejalías y que han pasado a formar parte del censo controlado por la F.D.M. para su mantenimiento.

INSTALACIONES DEPORTIVAS ELEMENTALES

Mont-olivét
El Grau
Benimaçlet
Les Tendetes
Na Rovella (I)
Tres forques (II)
Benimàmet (I)
Tres Forques (I)
Na Rovella (II)
Jardín Turia Tramo II
Fonteta de Sant Lluís
Marxalenes
La Creu Coberta
Camí Fondo
Trinitat
Torreñiel (I)
L'illa Perduda
Morverdre
La Creu del Grau
Benimàmet (II)
Tres Forques (III)
Tres Forques (IV)
Malilla
Carpesa
Campanar (I)
Orríols
Soternes
Penya- Roja (I)
Camí Reial
Torreñiel (II)
Palmar (I)
Ciutat Jardí
Massarrojos
Perellonet (I)
Ayora (I)
El Palmar (II)
Penya-Roja (II)
La Carrasca (I)
Sant Isidre
Arrancapins
Grau (II)
Ayora (II)
Castellar
La Torre
Campanar (II)
Perellonet (II)
La Carrasca (I)

3.2. DATOS DE LAS ACTIVIDADES

3.2.1. Número de Actividades por instalación

La siguiente tabla refleja el número de actividades físico-deportivas diferentes que se llevan a cabo en las Instalaciones Deportivas Municipales, siendo la oferta muy similar a la del año anterior (2009).

INSTALACIONES DEPORTIVAS MUNICIPALES	Nº activ.
Polideportivo Nazaret	24
Polideportivo Municipal Racó de Boix	4
Polideportivo Municipal El Saler	6
Estadio Municipal El Turia (Tramo III)	9
Polideportivo Municipal El Carmen	11
Polideportivo Benimaçlet	8
Polideportivo Municipal Dr. Lluch	4
Polideportivo Municipal El Cabanyal	22
Polideportivo Municipal Benicalap	6
Palau Velódromo Luís Puig	6
Pabellón Fuente San Luís	11
Pabellón Malvarrosa	13
Complejo Deportivo Orríols	23
Complejo Deportivo Cultural Patraix	32
Complejo Deportivo Torreñiel	30
Piscina de Trafalgar	17
Piscina Fuente de San Luís	14
La Hípica	10
Polideportivo Municipal Monteolivete	2
Piscina Valencia	19
Complejo Deportivo Cultural Petxina	21
Complejo Deportivo Cultural Abastos	34
Polideportivo Municipal Rambleta	25
Polideportivo Municipal Marchalenes	28
Polideportivo Municipal Benimamet	26
Piscina Municipal Ayora	29
Pabellón San Isidro	1
Polideportivo Marni	21
Centro Municipal de Pelota Valenciana	3
Complejo Piscinas Parque del Oeste	9
Piscina Castellar l'Oliveral "Enrique Velarte"	5
Piscina de Benicalap	5
La Creu del Grau	9
Pabellón Benicalap	11
Piscina El Palmar	2
Polideportivo Virgen del Carmen-Beteró	27

POLIDEPORTIVO NAZARET

ACTIVIDAD	Nº USOS
Act. Escolares	125.231
Bailes de salón	347
Baloncesto	41.000
Balonmano	34
Baño Libre	6.748
Cursos Natación	90.593
Esgrima	5.989
Frontón	37.445
Fútbol 11	40.296
Fútbol 7	82.289
Fútbol Sala	38.830
Gimnasia Artístic	6.799
Gimnasia Mant.	6.971
Judo	19.947
Musculación	6.994
Patinaje	10.599
Petanca	34
Socorrismo	393
Taichi	7.565
Tenis	94.278
Tiro con arco	21.655
Vóleibol	8.722
Waterpolo	84.396
Yoga	500
Total	737.555

**POLIDEPORTIVO MUNICIPAL
RACÓ DE BOIX**

ACTIVIDAD	Nº USOS
Baloncesto	72
Frontón	4.483
Fútbol	22.743
Fútbol 7	5.307
Total	32.605

**POLIDEPORTIVO MUNICIPAL
EL SALER**

ACTIVIDAD	Nº USOS
Act. Escolares	7.130
Atletismo	27.377
Fútbol 11	11.066
Fútbol 7	8.519
Hockey	35.328
Rugby	40.473
Total	129.893

**ESTADIO MUNICIPAL
EL TURIA (TRAMO III)**

ACTIVIDAD	Nº USOS
Abono Deporte	1.486
Arte Marcial Shaulin	535
Atletismo	94.471
Bonos (Atl. + musculación)	2.120
Fútbol 7	27.000
Fútbol Americano	5.702
Gimnasia Mant.	1.179
Hockey	2.214
Musculación	3.927
Total	139.234

**POLIDEPORTIVO MUNICIPAL
EL CARMEN**

ACTIVIDAD	Nº USOS
Aeróbic	2.547
Bailes Salón	320
Baño Libre	21.461
Cursos Natación	20.773
Danza Vientre	645
Gim. Mante.	6.227
Musculación	18.779
Squash	8.085
Taichi	2.274
Tonificación	3.053
Yoga	9.042
Total	93.206

**POLIDEPORTIVO
BENIMACLET**

ACTIVIDAD	Nº USOS
Aquagym	488
Balonmano	1.521
Baño Libre	17.112
Fútbol 7	31.625
Fútbol Sala	26.056
Natación	5.553
Pádel	28.496
Tenis	51.846
Total	162.697

POLIDEPORTIVO MUNICIPAL DOCTOR LLUCH

ACTIVIDAD	Nº USOS
Fútbol	8.598
Fútbol Sala	3.053
Pádel	7.257
Tenis	24.263
Total	43.171

POLIDEPORTIVO MUNICIPAL EL CABANYAL

ACTIVIDAD	Nº USOS
Aerobic	3.189
Bailes de Salón	542
Bailes latinos	402
Baloncesto	14.765
Balonmano	31.801
Centros Ocupa.	7.523
EF. Colegios	56.084
Esgrima	33.384
Eventos	21.734
Fútbol Sala	9.434
Gim. Artística	37.520
Gim. Mantenimiento	9.798
Gimnasia Rítmica	8.021
Judo	3.520
Kárate	6.120
Lucha	11.016
Musculación	14.056
Reuniones	3.270
Squash	17.592
Taichi	389
Voleibol	1.609
Yoga	1.765
Total	293.534

POLIDEPORTIVO MUNICIPAL BENICALAP

ACTIVIDAD	Nº USOS
Frontón	4.496
Fútbol 11	38.800
Fútbol 7	21.770
Fútbol Sala	1.764
Tenis	4.996
Tenis Curso	4.488
Total	76.614



PALAU VELÓDROMO LUÍS PUIG

ACTIVIDAD	Nº USOS
Atletismo	12.847
Ciclismo	2.081
E.F. Colegios	2.590
Gimnasia Rítmica	4.520
Musculación	2.200
Triatlón	48
Total	24.286

PABELLÓN MUNICIPAL FUENTE DE SAN LUÍS

ACTIVIDAD	Nº USOS
Aeróbic	2.799
Baloncesto	26.394
Esgrima	10.073
GAP / Varios	10.941
Gimnasia Mantenimiento	5.412
Judo	17.332
Kárate	1.615
Musculación	5.122
Tenis de Mesa	26.529
Tonificación	1.583
Yoga	978
Total	108.778

PABELLÓN MUNICIPAL MALVARROSA

ACTIVIDAD	Nº USOS
Aeróbic	7.357
Baloncesto	35.595
Balonmano	3.034
Esgrima	2.414
Eventos	1.373
Fútbol Sala	7.519
Gimnasia Mantenimiento	8.152
Hockey	640
Kárate	1.000
Musculación	2.374
Musculación	3.274
Vóleybol	212
Yoga	1.521
Total	74.465

COMPLEJO DEPORTIVO ORRIOLS

ACTIVIDAD	Nº USOS
Abonados	235.110
Aerobic	1.854
Aquaerobic	14.359
Aquagym	9.455
Baño Libre	10.434
Bonos	9.590
Combo Training	1.822
Danza del Vientre	1.228
GAP	1.814
Gimnasia Mantenimiento	1.777
Musculación	3.264
Natación Adultos	11.277
Natación Bebés	2.259
Natación Escolar	46.294
Natación Pre y Post Parto	288
Natación Terapéutica	428
Natación Tercera Edad	4.581
Otras Actividades	440
Pilates	6.840
Spining	11.472
Step	141
Yoga	1.191
Total	375.918

LA HÍPICA

ACTIVIDAD	Nº USOS
Acondicionamiento Físico	27
Baño Libre	4.021
Bonos	1.330
Fútbol 7	2.062
Hípica Curso	450
Otras Actividades	56
Pádel	12.624
Pádel Curso	195
Tenis	1.056
Tenis Curso	315
Total	22.136

POLIDEPORTIVO MUNICIPAL MONTEOLIVETE

ACTIVIDAD	Nº USOS
Tenis	1.152
Tenis Curso	53.541
Total	54.693

COMPLEJO DEPORTIVO CULTURA PATRAIX

ACTIVIDAD	Nº USOS
Abonados	492.450
Aerobic	436
Aerobic Infantil	500
Aquaerobic	7.691
Aquagym	3.155
Bailes de Salón	741
Bailes Latinos	324
Baño Libre	9.279
Batuka	382
Body Power	421
Bonos	85.560
Cardio Box	56
Combo Training	5.826
Dance	31
Danza del Vientre	646
Gimnasia Mantenimiento 3ª Edad	3.018
Musculación	10.107
Natación Adultos	7.530
Natación Bebés	1.370
Natación Escolar	37.166
Natación Pre y Post Parto	8
Natación Preescolar	14.652
Natación Terapéutica	1.110
Natación Tercera Edad	10.487
Otras Actividades	345
Pádel	4.844
Pilates	10.579
Spining	7.616
Squash	3.966
Step	73
Taichi	592
Yoga	2.411
Total	723.362

COMPLEJO DEPORTIVO TORREFIEL

ACTIVIDAD	Nº USOS
Abdominales 30'	940
Abonados	92.932
Aeróbic	157
Aeróbic Infantil	33
Aerobox	461
Aerotonic	461
Aquagym	12.683
Bailes de Salón	408
Bailes Latinos	64
Baño Libre	10.188
Body Balance	376
Body Power	829
Body Pump	49
Bonos	2.530
Dance	0
Fitness Hip Hop	705
GAP	1.507
Gimnasia Mantenimiento	1.731
Mix Class	54
Musculación	453
Natación Adultos	11.939
Natación Bebés	953
Natación Escolar	13.409
Natación Tercera Edad	985
Natación Preescolar	9.474
Natación Terapéutico	1.918
Otras Actividades	3.302
Soft Training	68
Step	3.057
Taichi	461
Total	171.427

PISCINA TRAFALGAR

ACTIVIDAD	Nº USOS
Aeróbic	1.869
Aeróbic Infantil	290
Aquagym	5.726
Baño Libre	10.211
Bonos	12.550
EMID II	200
Escuela Iniciación Competición	225
Natación Adultos	16.934
Natación Bebés	1.192
Natación Escolar	30.514
Natación Preescolar	5.324
Natación Terapéutica	7.855
Otras Actividades	8.076
Pilates	2.301
Taichi	1.468
Yoga	1.911
Total	106.646

PISCINA FUENTE DE SAN LUÍS

ACTIVIDAD	Nº USOS
Abonados	17.891
Aquagym	26.039
Baño Libre	6.874
Bonos	3.840
Escuela Iniciación Competición	575
Natación Adaptada	625
Natación Adultos	32.540
Natación Bebés	2.054
Natación Escolar	24.133
Natación Pre y Post Parto	461
Natación Preescolar	5.936
Natación Terapéutica	6.634
Natación Tercera Edad	6.043
Squash	8.050
Total	141.695

PISCINA VALENCIA

ACTIVIDAD	Nº USOS
Abonados	28.496
Aquagym	15.319
Aqueróbic	13.109
Artes Marciales	421
Bailes de Salón	406
Baño Libre	8.710
Body Pump	9.942
Bonos	57.630
GAP	978
Natación Adultos	41.243
Natación Bebés	1.723
Natación Escolar	22.309
Natación Pre y Post Parto	1.972
Natación Preescolar	21.051
Natación Terapéutica	5.477
Natación Tercera Edad	7.687
Otras Actividades	9.104
Pilates	5.313
Step	2.475
Total	253.185

COMPLEJO DEPORTIVO CULTURAL PETXINA

ACTIVIDAD	Nº USOS
Abonados	36.462
Aeróbic	2.928
Aeróbic Infantil	288
Aquagym	17.100
Baño Libre	11.236
Bonos	29.300
GAP	548
Gimnasia Mantenimiento Tercera Edad	3.008
Gimnasia Mantenimiento	8.752
Musculación	9.579
Natación Adultos	17.824
Natación Bebés	1.368
Natación Escolar	37.200
Natación Preescolar	13.312
Natación Terapéutica	156
Natación Tercera Edad	6.752
Natación Pre y Post Parto	448
Pilates	14.760
Spining	12.744
Taichi	1.392
Yoga	4.200
Total	229.357





COMPLEJO DEPORTIVO CULTURAL ABASTOS

ACTIVIDAD	Nº USOS
Abdominales 30'	12.236
Abonados	328.197
Acondicionamiento Físico	9.558
Actividades Subacuáticas	96
Aeróbic	548
Aquagym	44.481
Bailes Latinos	744
Baño Libre	79.094
Batuka	4.325
Body Balance	1.605
Body Pump	772
Bonos	38.250
Cardio Box	12.706
Cardio Power	21.055
Esgrima	384
Estiramientos	2.053
Fitness Hip Hop	1.932
GAP	14.177
Musculación	84.038
Natación Bebés	1.381
Natación Escolar	22.829
Natación Tercera Edad	4.570
Natación Preescolar	9.309
Natación Terapéutico	651
Natación Adultos	16.641
Natación Estilos	703
Natación Pre y Post Part	4.118
Natación Sincronizada	533
Otras Actividades	55.716
Pilates	12.893
Spining	51.827
Step	6.102
Taichi	2.768
Yoga	14.958
Total	861.250

POLIDEPORTIVO MUNICIPAL RAMBLETA

ACTIVIDAD	Nº USOS
Abonados	43.804
Acondicionamiento Físico	2.684
Aeróbic Infantil	408
Aquaeróbic	4.254
Aquagym	1.084
Baño Libre	12.663
Bonos	5.950
Centros Ocupacionales	220
Danza del Vientre	803
Fútbol 7	17.695
Fútbol Sala	5.624
Kárate	550
Musculación	1.704
Natación Adaptada	253
Natación Bebés	1.716
Natación Escolar	21.494
Natación Tercera Edad	1.743
Natación Preescolar	9.257
Natación Terapéutico	6.483
Natación Adultos	5.741
Natación Pre y Post Parto	235
Otras Actividades	300
Pilates	3.598
Spining	8.287
Yoga	3.970
Total	160.520



POLIDEPORTIVO MARKALENES

ACTIVIDAD	Nº USOS
Abonados	122.475
Aquaeróbic	18.777
Aquagym	8.650
Baloncesto	4.044
Baño Libre	14.738
Batuka	1.646
Body Power	1.545
Bonos	15.420
Danza del Vientre	1.868
Fútbol Sala	14.112
GAP	4.145
Gimnasia Mantenimiento	856
Musculación	13.392
Natación Escolar	44.736
Natación Tercera Edad	8.934
Natación Preescolar	4.704
Natación Terapéutico	1.101
Natación Adultos	9.397
Natación Pre y Post Parto	505
Natación Bebés	1.261
Pilates	6.857
Radiología	306
Soft Training	774
Spining	10.143
Taichi	2.231
Tenis	4.738
Tenis Curso	13.669
Yoga	2.738
Total	333.862

POLIDEPORTIVO MUNICIPAL BENIMÀMET

ACTIVIDAD	Nº USOS
Abonados	10.909
Aeróbic	432
Aquaeróbic	587
Aquagym	2.873
Baño Libre	2.695
Batuka	168
Body Pump	49
Bonos	1.210
Danza del Vientre	41
EMID II	87
Frontón	732
GAP	32
Gimnasia Mantenimiento Tercera Edad	16
Gimnasia Mantenimiento	768
Musculación	2.704
Natación Preescolar	3.840
Natación Adultos	3.234
Natación Bebés	96
Natación Escolar	6.240
Natación Tercera Edad	184
Pilates	3.506
Soft Training	32
Spining	3.387
Step	255
Taichi	33
Yoga	64
Total	44.174

CENTRO MÉDICO

ACTIVIDAD	Nº USOS
Alergología	114
Cardiología	100
Dietética	187
Enfermería	1.510
Fisioterapia	18.003
Medicina del Deporte	3.261
Medicina Preventiva	972
Podología	179
Preparación Física	74
Psicología	150
Rehabilitación	282
Traumatología	1.752
Total	27.084

PISCINA MUNICIPAL AYORA

ACTIVIDAD	Nº USOS
Abdominales 30'	1.169
Abonados	165.212
Acondicionamiento Físico	2.143
Aeróbic	1.035
Aerobox	237
Aquagym	35.186
Bailes Latinos	2.665
Baño Libre	29.075
Batuka	1.652
Body Balance	2.428
Body Pump	5.779
Bonos	4.740
Danza del Vientre	873
Estiramientos	673
GAP	677
Musculación	4.983
Natación Bebés	1.524
Natación Escolar	14.694
Natación Tercera Edad	2.894
Natación Preescolar	4.585
Natación Terapéutico	1.895
Natación Adultos	14.446
Natación Pre y Post Parto	1.061
Otras Actividades	2.165
Pilates	3.458
Programa Específico	59
Step	2.564
Taichi	2.254
Tonificación	3.254
Total	313.380

PABELLÓN MUNICIPAL SAN ISIDRO

ACTIVIDAD	Nº USOS
Fútbol Sala	116.906
Total	116.906

CENTRO MUNICIPAL DE PELOTA VALENCIANA

ACTIVIDAD	Nº USOS
EMID II	5.984
Frontón	0
Pilota	1.472
Total	7.456

POLIDEPORTIVO MARNI

ACTIVIDAD	Nº USOS
Aeróbic Infantil	570
Aerobox	177
Atletismo	845
Bádminton	398
Ballet / Danza Infantil	780
Baloncesto	3.203
Balonmano	15.613
Capoeira	764
Combo Training	391
E.F. Colegios	47.990
Fútbol Sala	2.479
GAP	50
Gimnasia Mantenimiento	507
Gimnasia Rítmica	1.564
Judo	4.500
Otras Actividades	21.324
Pádel Curso	1.582
Patinaje	1.407
Pilates	1.719
Step	48
Vóleibol	290
Total	106.201

COMPLEJO PISCINAS PARQUE DEL OESTE

ACTIVIDAD	Nº USOS
Abonados	101
Actividades Subacuáticas	1.289
Aquagym	1.060
Baño Libre	60.091
Bonos	1.030
Natación Adultos	760
Natación Escolar	3.500
Natación Preescolar	1.240
Otras Actividades	788
Total	69.859

PISCINA CASTELLAR L'OLIVERAL - "ENRIQUE VELARTE"

ACTIVIDAD	Nº USOS
Baño Libre	8.232
Bonos	1.140
Natación Adultos	240
Natación Escolar	640
Natación Preescolar	200
Total	10.452

PISCINA DE BENICALAP

ACTIVIDAD	Nº USOS
Aquagym	1.130
Baño Libre	59.211
Bonos	130
Natación Escolar	2.040
Natación Preescolar	400
Total	63.111

LA CREU DEL GRAU

ACTIVIDAD	Nº USOS
Aeróbic	1.430
Bailes de Salón	422
Bonos	3.430
Danza del Vientre	731
Fitness Hip Hop	3.677
Gimnasia Mantenimiento	2.665
Musculación	2.514
Pilates	11.393
Taichi	2.759
Total	29.021

RESIDENCIA PETXINA

ACTIVIDAD	Nº USOS
Alquiler Entidades	82.792
Alquiler Libre	170
Cafetería	22.587
Total	105.549

PABELLÓN DE BENICALAP

ACTIVIDAD	Nº USOS
Aeróbic	2.173
Baloncesto	27.462
Balonmano	3.138
Eventos	874
Fútbol Sala	3.229
Gimnasia Mantenimiento	5.868
Musculación	3.238
Reuniones	5
Taichi	2.343
Tonificación	2.966
Vóleibol	22.737
Total	74.033

PISCINA EL PALMAR

ACTIVIDAD	Nº USOS
Baño Libre	2.182
Bonos	190
Total	2.372

POLIDEPORTIVO MUNICIPAL VIRGEN DEL CARMEN BETERÓ

ACTIVIDAD	Nº USOS
Abonados	3.357
Aeróbic	396
Aeróbic Infantil	425
Aerobox	1.561
Aerotónico	46
Bailes de Salón	219
Bailes Latinos	320
Body Power	240
Bonos	3.450
Capoeira	169
Dace	52
Danza del Vientre	1.174
Fitness Hip Hop	504
Fútbol 11	1.040
Fútbol 7	32.692
GAP	669
Gimnasia Mantenimiento	6.062
Hockey	35.170
Musculación	5.185
Otras Actividades	87
Pádel	42.232
Patinaje	20.284
Pilates	1.716
Step	526
Taichi	144
Tonificación	160
Yoga	144
Total	157.824

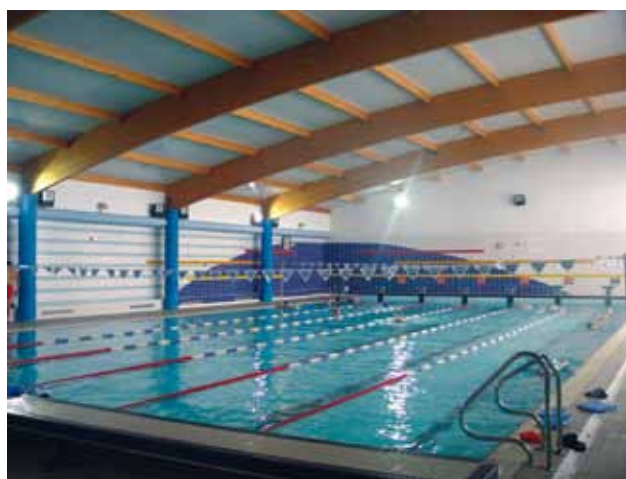

3.2.3. Total usos por instalación

	Nº DE USOS
Polideportivo Nazaret	737.555
Polideportivo Municipal Racó de Boix	32.605
Polideportivo Municipal El Saler	129.893
Estadio Municipal El Turia (Tramo III)	139.234
Polideportivo Municipal El Carmen	93.206
Polideportivo Benimaclet	162.697
Polideportivo Municipal Dr. Lluçh	43.171
Polideportivo Municipal El Cabanyal	293.534
Polideportivo Municipal Benicalap	76.314
Palau Velódromo Luís Puig	24.286
Pabellón Fuente San Luís	108.778
Pabellón Malvarrosa	74.465
Complejo Deportivo Orriols	375.918
Complejo Deportivo Cultural Patraix	723.362
Complejo Deportivo Torrefiel	171.427
Piscina de Trafalgar	106.646
Piscina Fuente de San Luís	141.695
La Hípica	22.136
Polideportivo Municipal Monteolivete	54.693
Piscina Valencia	253.185
Complejo Deportivo Cultural Petxina	229.357
Complejo Deportivo Cultural Abastos	861.250
Polideportivo Municipal Rambleta	160.520
Polideportivo Municipal Marchalenes	333.862
Polideportivo Municipal Benimamet	44.174
Piscina Municipal Ayora	313.380
Pabellón San Isidro	116.906
Polideportivo Marni	106.201
Centro Municipal de Pelota Valenciana	7.456
Complejo Piscinas Parque del Oeste	69.859
Piscina Castellar l'Oliveral "Enrique Velarte"	10.452
Piscina de Benicalap	63.111
La Creu del Grau	29.021
Pabellón Benicalap	74.033
Piscina El Palmar	2.372
Polideportivo Virgen del Carmen-Beteró	157.824
TOTAL	6.344.578

Nota: Los valores de Residencia (105.549 usos) y del Centro Médico (27.084 usos) no se contabilizan a partir de este año en esta tabla para no desvirtuar los usos meramente deportivos. El cómputo global con la incorporación de ambos datos asciende a: 6.477.211.

3.2.4. Número de plazas cubiertas en cursillos

Seguidamente se exponen las tablas de las plazas cubiertas en los cursillos agrupadas según el criterio:

- Actividades dirigidas Acuáticas
- Actividades dirigidas en Seco

Actividades Acuáticas	Cursillistas
Aquaeróbic	6.869
Aquagym	25.648
Escuela Iniciación Competición	163
Natación Adaptada	208
Natación Adultos	25.946
Natación Bebés	3.407
Natación Escolar	72.648
Natación Estilos	180
Natación Pre y Post Parto	1.060
Natación Preescolar	22.879
Natación Sincronizada	123
Natación Terapéutica	4.242
Natación Tercera Edad	6.932
Total	170.305

Actividades en Seco	Cursillistas
Abdominales 30'	2.450
Acond. Físico	2.554
Aeróbic	3.424
Aeróbic Infantil	474
Aerobox	578
Aerotonic	122
Artes Marciales	51
Bailes de Salón	736
Bailes Latinos	1.042
Ballet / Danza Infantil	108
Batuka	1.729
Body Balance	1.054
Body Power	498
Body Pump	3.936
Capoeira	80
Cardio Box	2.333
Cardio Power	3.595
Combo Training	965
Dance	22
Danza del Vientre	1.544
Educación Física Colegios	6.610
Estiramientos	687
Fitness / Hip Hop	1.122
GAP	4.388
Gimnasia Mantenimiento Tercera Edad	695
Gimnasia Mantenimiento	6.447
Gimnasia Rítmica	222
Hípica Curso	86
Mix Class	12
Pádel Curso	237
Pilates	11.371
Programa Específico	14
Soft Training	77
Spining	12.108
Step	3.285
Taichi	2.671
Tenis Curso	9.033
Tonificación	1.901
Yoga	6.373
Total	94.634

3.2.5. Entidades externas que utilizan las instalaciones

En la relación de Entidades Externas que han utilizado las Instalaciones Deportivas Municipales están contabilizadas, básicamente, todas aquellas que lo hacen regularmente las mismas.

	Nº ENTIDADES EXTERNAS
Polideportivo Nazaret	110
Polideportivo Municipal Racó de Boix	8
Polideportivo Municipal El Saler	59
Estadio Municipal El Turia (Tramo III)	194
Polideportivo Municipal El Carmen	2
Polideportivo Benimaclet	8
Polideportivo Municipal Dr. Lluch	8
Polideportivo Municipal El Cabanyal	32
Polideportivo Municipal Benicalap	6
Palau Velódromo Luís Puig	110
Pabellón Fuente San Luís	9
Pabellón Malvarrosa	30
Complejo Deportivo Orriols	2
Complejo Deportivo Cultural Patraix	5
Complejo Deportivo Torrefiel	1
Piscina de Trafalgar	4
Piscina Fuente de San Luís	0
La Hípica	2
Polideportivo Municipal Monteolivete	0
Piscina Valencia	1
Complejo Deportivo Cultural Petxina	27
Complejo Deportivo Cultural Abastos	13
Polideportivo Municipal Rambleta	4
Polideportivo Municipal Marchalenes	3
Polideportivo Municipal Benimamet	1
Piscina Municipal Ayora	6
Pabellón San Isidro	7
Polideportivo Marni	2
Centro Municipal de Pelota Valenciana	0
Complejo Piscinas Parque del Oeste	8
Piscina Castellar l'Oliveral "Enrique Velarte"	1
Piscina de Benicalap	5
La Creu del Grau	3
Residencia Petxina	27
Centro Médico	14
Pabellón Benicalap	21
Piscina El Palmar	0
Polideportivo Virgen del Carmen-Beteró	16
TOTAL	749

3.2.6. Competiciones en instalaciones

En la siguiente tabla se expone la relación de Competiciones que se desarrollan de forma regular (ligas) en las instalaciones y/o campeonatos de duración más limitada (normalmente de una duración inferior a una semana).

	Nº ENTIDADES EXTERNAS
Polideportivo Nazaret	49
Polideportivo Municipal Racó de Boix	7
Polideportivo Municipal El Saler	18
Estadio Municipal El Turia (Tramo III)	33
Polideportivo Municipal El Carmen	0
Polideportivo Benimaclet	4
Polideportivo Municipal Dr. Lluch	4
Polideportivo Municipal El Cabanyal	12
Polideportivo Municipal Benicalap	3
Palau Velódromo Luís Puig	30
Pabellón Fuente San Luís	5
Pabellón Malvarrosa	10
Complejo Deportivo Orriols	0
Complejo Deportivo Cultural Patraix	0
Complejo Deportivo Torrefiel	0
Piscina de Trafalgar	0
Piscina Fuente de San Luís	0
La Hípica	3
Polideportivo Municipal Monteolivete	0
Piscina Valencia	0
Complejo Deportivo Cultural Petxina	8
Complejo Deportivo Cultural Abastos	0
Polideportivo Municipal Rambleta	1
Polideportivo Municipal Marchalenes	2
Polideportivo Municipal Benimamet	0
Piscina Municipal Ayora	0
Pabellón San Isidro	12
Polideportivo Marni	14
Centro Municipal de Pelota Valenciana	2
Complejo Piscinas Parque del Oeste	1
Piscina Castellar l'Oliveral "Enrique Velarte"	0
Piscina de Benicalap	0
La Creu del Grau	1
Pabellón Benicalap	14
Piscina El Palmar	0
Polideportivo Virgen del Carmen-Beteró	9
TOTAL	242



3.2.7. Usos campos de fútbol e instalaciones deportivas elementales

a) Los campos de fútbol

UBICACIÓN DE LA INSTALACIÓN 2009	Clubs cesionarios	Nº Equipos F7	Nº Equipos F11	Nº Jugadores	Nº Usuarios	Nº Usos
Tramo II	CD Rumbo	8	8	240	240	24.960
Tramo VI nº 2 margen dcho	CFD Serranos	9	11	279	279	38.894
Tramo VI nº 1 margen dcho	UD Arnau Universal	6	4	144	144	18.672
Tramo VI nº 3 margen izqdo	CD At. Turia	5	11	258	420	43.680
	Collvert	0	3	254		
	UE At. Amistat	3	4	108		
Campo Fútbol Marxalenes Zaidía	Parreta CF	6	9	234	402	41.808
	Marxalenes CF	8	4	168		
Campo Fútbol Rambleta	CDA San Marcelino	12	11	342	600	70.914
	EDE Salgui	11	7	258		
Campo Fútbol Torrelevante	CF Torrelevante	17	10	384	384	45.898
Campo Fútbol Puente Exposición (Tramo VIII)	Colegio Alemán	0	2	36	144	14.976
	Deportes Júcar	3	4	108		
Campo Fútbol Pinedo	CD Pinedo	6	-	72	72	7.478
Campo de Fútbol Malvarrosa	Imposibles Levante	9	8	252	474	49.296
	CF Malvarrosa	8	7	222		
Campo Fútbol Benimàmet	CF Benimàmet	7	2	120	120	12.480
Total	17	118	105	3.279	3.279	369.066

Notas:

1. Equipos F7: 12 jugadores
Equipos F11: 18 jugadores

2: Jugadores por alquiler, 22

3. Número de alquiler de los campos de fútbol

	Nº Alquileres	Usuarios (22/alquiler)
CDA San Marcelino	387	8.514
CF Deportivo Serranos	449	9.878
CF Torrelevante	271	5.982
UD Arnau Universal	168	3.696



b) Instalaciones Deportivas Elementales y resto de campos

En la actualidad son 47 las instalaciones de este tipo (IDEs), dos más que el año anterior, que hay en la ciudad. Su carácter libre y abierto a la barriada permite un uso continuado a lo largo de todo el día, si bien su mayor utilización tiene lugar al mediodía, a partir de las 18'00 horas, los fines de semana y los festivos, y periodos de vacaciones.

También en algunos casos, cumplen una función importante como espacios deportivos de los centros escolares de la zona, en su horario lectivo.

El carácter abierto de este tipo de espacios deportivos hace que resulte de una cierta complejidad el determinar exactamente el número de usos que tienen lugar diariamente en cada una de ellas. Como en pasadas ediciones, y tras realizar distintas visitas a estas instalaciones se establece una media mínima de 20 personas al día por instalación en 40 de ellas, lo que da una cifra que supera los 7.300 usos al año. En las 7 restantes (Na Rovella a, Na Rovella b, Tres Forques b, Camí de Fondo, Grau b, La Creu del Grau, y Campanar) la estimación de usos es de 50 persona al día debido al aumento de la utilización de las mismas especialmente por la población inmigrante, por lo que la cifra por instalación es de 18.250 usos. En su conjunto, todas las IDEs registrarán con este criterio un total de no menos de 419.750 usos anuales.

Todavía queda un conjunto de instalaciones de difícil obtención de datos exactos, pero consultados a los responsables, se han establecido de la siguiente forma:

INSTALACIÓN	NÚMERO PERSONAS / DÍA
Poliesportiu Jocs Tradicionals	20
Instalación Río Turia Tramo I	40
Instalación Río Turia Tramo IV	20
Instalación Río Turia Tramo V Campo Rugby	60
Instalación Río Turia Tramo VI Béisbol Sófbol y Pista Skate	60
Instalación Río Turia Tramo XII	20
Campo Fútbol Colegio Santo Cáliz (Gestión Concejalía Educación)	50
Pabellón Escolar Miguel Hernández (Gestión Concejalía Educación)	50
Pabellón Escolar Eliseo Vidal (Gestión Concejalía Educación)	50
Pabellón Escolar José Senent (Gestión Concejalía Educación)	50
Pabellón Escolar Ramiro Jover (Gestión Concejalía Educación)	50

Por todo ello se ha estimado un global de usos en torno a los 171.550. Consiguientemente el total de usos de este punto asciende a 591.300.

c) Usos Totales Campos de Fútbol e IDEs

A pesar de la cierta aproximación que supone la cifra de usos de las IDEs, el total que se estima por la suma de los Campos de Fútbol y las IDEs es de:

Instalación	Usos
Campos de Fútbol	369.066
IDE's	419.750
Resto Campos	171.550

3.2.6. Total Final Usos

Se utiliza una tabla independiente, a la de usos en las instalaciones de la ciudad de Valencia, para establecer los usos finales totales, por el carácter aproximativo de los datos de las IDEs que deben tener la consideración de usos mínimos medios.

TOTAL USOS 2009 INSTALACIONES MUNICIPALES	NÚMERO USOS
Total Usos Instalaciones	6.344.578
Total Usos Campos Fútbol	369.066
Total Usos IDE's	419.750
Total Usos Resto Campos	171.550
Total	7.304.944

3.2.7. Valoración

En relación a los resultados obtenidos en la presente memoria de 2009, apuntar el aumento de los Usos en las Instalaciones con respecto a las de 2008 y 2007 (Usos 2009: 6.344.578; Usos 2008: 5.570.265; Usos 2007: 4.641.306). Al igual que ocurrió el año anterior, esta diferencia vendría marcada por la incorporación del servicio de "Abonado Mensual" (en sus diferentes variantes) en algunas instalaciones que antes no disponían de esta opción, para intentar adecuarse a la demanda de los ciudadanos, tales como C.D. Orriols, C.D.C. Patraix o Polideportivo Marchalenes entre otros. En el Polideportivo Nazaret, la diferencia con respecto al año anterior vendría marcada por la utilización de un nuevo programa informático que permite un control más exacto del uso de la instalación. En el caso del Polideportivo Virgen del Carmen-Beteró, apuntar que este 2009 ha sido el primer año que ha tenido un uso completo, si bien se inauguró en octubre del año anterior, y es un centro con una gran cantidad de deportistas que utilizan sus espacios para entrenar y competir.

Asimismo indicar que algunas instalaciones han bajado en el número de usos, en algunos casos porque han disminuido el número de abonados como es el caso de Rambleta y Torrefiel; o el número de entradas puntuales o alquileres por libre como es el caso de la Piscina Fuente de San Luis, Complejo Deportivo Cultural Petxina, Polideportivo la Hípica, Polideportivo El Carmen o la Piscina El Palmar; o porque han cerrado a mitad de año por obras como es el caso de los Polideportivos Dr. Lluch, Racó de Boix y Benimamet. En el caso concreto del Centro Municipal de Pilota Borbotó, tras la adecuación al nuevo programa informático, se aportan datos más exactos que en anteriores ediciones de la memoria.

A la hora de establecer el criterio de contabilización de las Instalaciones Deportivas Elementales y restantes instalaciones, tal y como son los diferentes tramos del río abiertos a toda la población o los pabellones escolares, indicar que se intentado realizar una contabilización más precisa a la de años anteriores, de ahí la bajada del número de usos con respecto a los de 2008.







II. SERVICIO DEPORTIVO

4. COMUNICACIÓN Y DOCUMENTACIÓN

La Fundación Deportiva Municipal desde hace varios años ha desarrollado un Plan de Comunicación integrado por un conjunto de objetivos, medios y estrategias de que dispone para comunicarse con sus usuarios y en general con la población de la ciudad.

Otra de las funciones de esta plan es el de controlar la imagen corporativa de la empresa.

4.1. PROGRAMA DE RELACIÓN CON LOS MEDIOS DE COMUNICACIÓN

Descripción de la actividad

Mediante este programa se publican semanalmente en los principales medios de comunicación de la ciudad de Valencia noticias y artículos relacionados con el deporte municipal.

Objetivos generales

El objetivo principal de este programa es informar a la población de las actuaciones llevadas a cabo, de los aspectos de la gestión deportiva municipal, de los eventos deportivos, etc., utilizando como canal los medios de comunicación.

Acciones en prensa escrita

Con el fin de dar la máxima difusión a los programas desarrollados por la FDM se vienen utilizando diferentes periódicos locales en los que semanalmente se publica una página con las actividades o eventos que se quieren destacar. Todas las páginas llevan un faldón institucional con los logotipos de la FDM y el Ayuntamiento de Valencia. Cuando se publican noticias relacionadas con el V Circuito Ruralcaja se sustituye el faldón habitual por otro específico del Circuito.

Los temas que más se han tratado han sido los siguientes:

- Circuito de carreras populares.
- Trofeos Ciudad de Valencia.
- Deporte en edad escolar.
- Agenda deportiva de la semana.
- Agenda de tiempo libre.
- Campañas de promoción deportiva.

Relación de las apariciones en los diferentes medios de comunicación de la ciudad de Valencia

- Superdeporte. Deportivo. 1 hoja semanal.
- El Mundo. Generalista. 1 hoja semanal.
- Levante EMV. Generalista. 1 hoja semanal.
- Las Provincias. Generalista. 1 hoja semanal.
- La Razón. Generalista. 1 hoja semanal.
- El Buscapiés. Infantil. 1 hoja quincenal.
- Radio Marca. Deportivo. 5 minutos semanales.

Difusión obtenida por los diferentes medios según OJD para el periodo de enero 2008 a enero 2009.

- Superdeporte	11.583
- El Mundo	30.955
- Las Provincias	32.373
- Levante EMV	31.760
- La Razón	12.410

Acciones en Televisión

Circuito Turia, el espacio de la Fundación Deportiva Municipal en la TMV continuó emitiendo su programa semanal salvo el mes de agosto.

Se trata un espacio televisivo dedicado al deporte municipal en TMV (Televisión Municipal de Valencia). El programa se emite todos los viernes a las 20.35 h en TMV. Su contenido se basa en las actividades de la Fundación Deportiva Municipal y en escuelas de deporte base. La estructura habitual consta de tres reportajes extensos, dos sobre las actividades de la Fundación y uno sobre una escuela de deporte base, además de una entrevista en plató que sirve para promocionar las actividades del siguiente fin de semana.

Valoración del programa

Los medios de prensa escrita se han convertido en un valioso canal para difundir todos aquellos eventos y programas llevados a cabo por la FDM. El hecho de tener un espacio semanal en cada uno de los periódicos hace posible tener un lector asiduo.

En cuanto al programa de televisión en TMV ha permitido dar a conocer las actividades de la FDM a través de los propios organizadores. De esta manera la FDM dispone de documentos gráficos que pueden ser consultados a través del servicio de documentación.

4.2. PROGRAMA DE DIFUSIÓN DEPORTIVA DE LA FUNDACIÓN DEPORTIVA MUNICIPAL

Descripción de la actividad

La edición de publicaciones es una actuación primordial del Plan de Comunicación por su finalidad informativa. Los soportes de comunicación son todos aquellos medios materiales que crea, organiza y desarrolla una organización para proyectar su identidad deportiva e informar sobre sus servicios.

Objetivos generales

Su principal objetivo es dar cobertura publicitaria mediante soporte creado y editado de cualquier actividad, servicio, instalación, etc., de la Fundación Deportiva Municipal.

Acciones realizadas

- Edición de folletos y cartelería del Circuito de Carreras Populares, eventos Ciudad de Valencia, otros eventos deportivos, etc.
- Edición de folletos informativos de instalaciones deportivas
- Edición de folletos de oferta de cursos en las diferentes instalaciones deportivas
- Edición de folletos de oferta de cursos en las piscinas de verano, etc.
- Edición de pancartas con la imagen corporativa de la FDM para su colocación en eventos deportivos e instalaciones deportivas
- Edición de papelería corporativa (sobres, folios, tarjetas de presentación, etc)
- Edición de bonos de acceso a las instalaciones deportivas municipales
- Edición de la Ordenanza de Precios Públicos de aplicación en las instalaciones deportivas de la Ciudad de Valencia
- Colocación del globo estático promocional de la FDM en

- los diferentes eventos organizados por la FDM
- Etc.

Valoración del programa

A través de estos soportes el ciudadano puede saber tanto los eventos deportivos que tendrán lugar en la ciudad de Valencia como de la oferta de cursos y actividades en las instalaciones deportivas. La edición de folletos y su adecuada distribución posibilita que el usuario tenga una información más directa y específica.

Hay que destacar que cada vez se refuerza esta información a través de la página web, sustituyendo en parte a la edición en papel.

4.3. "WWW.DEPORTEVALENCIA.COM"

EL PORTAL DEL DEPORTE MUNICIPAL DE VALENCIA

Descripción de la actividad

En la Web se puede encontrar toda la información sobre los programas que oferta la FDM así como noticias del deporte municipal y la agenda deportiva. Se pueden realizar búsquedas de cursos, inscripción al Circuito de Carreras Populares, encontrar toda la información referente al programa de Escuelas Deportivas Municipales y Juegos Deportivos, etc.



Objetivos generales

Los objetivos más importantes que se persiguen en este programa son:

1. Servir de punto de información de todo el deporte municipal.
2. Facilitar el intercambio de ideas con el ciudadano.
3. Facilitar las tareas administrativas con el ciudadano.

Resumen de actividad año

www.deportevalencia.com	Visitas Totales
Visitantes únicos	295.359

Valoración del programa

Durante el 2009 las visitas a los diferentes contenidos de la Web se han modificado con respecto al 2008, siendo la portada, protagonizada por noticias, el apartado más visitado.

El Circuito Ruralcaja de Carreras Populares se ha situado como el segundo contenido más visitado. El aumento en la media de participación del Circuito que ha llegado a más de 3.500 corredores de media por carrera ha hecho que este contenido con clasificaciones e información de todas las carreras, sea de los más visitados.

El tercer contenido más visitado ha sido el buscador de instalaciones deportivas a través del cual se puede acceder a la información de todas las instalaciones deportivas de la ciudad, actividades, cursos, equipamientos, etc..

En cuarto lugar se encuentra la agenda deportiva que ofrece información acerca de todos los actos y eventos que tienen lugar en la ciudad de Valencia.

El contenido de Escuelas Deportivas Municipales ha sido el quinto más visitado. En este apartado se puede encontrar toda la información relativa a su oferta, matriculación, etc.

4.4. GESTIÓN DE ESPACIOS EN EL COMPLEJO DEPORTIVO CULTURAL "PETXINA"

Descripción de la actividad

El Complejo Deportivo-Cultural Petxina cuenta con un salón de actos con capacidad para 300 personas, con una sala de conferencias para 168 personas, una sala de prensa para 40 personas y una sala de juntas para 14 personas. Todos estos espacios están acondicionados con megafonía, cañón proyector y pantalla. También contamos con una sala de formación con capacidad para 50 personas.

Además de estas salas, el complejo cuenta con diferentes espacios susceptibles de alquiler en la Ordenanza de Precios Públicos.

A lo largo de todo el año, asociaciones deportivas y no deportivas, clubes, agencias de organización de eventos, medios de comunicación, etc., han hecho uso de estos espacios. Se han organizado congresos, presentaciones, ruedas de prensa, cursos, seminarios, recitales, conciertos, etc.

Objetivos generales

Los objetivos más importantes que se persiguen mediante este programa son los siguientes:

- Colaborar con las entidades que soliciten los diferentes espacios en la organización de jornadas, cursos, presentaciones, etc.,
- Estructurar un programa de formación dirigido a todas las entidades y profesionales del deporte.

Valoración del programa

Con respecto al 2008 ha habido un incremento del 26% en la ocupación de salas alcanzando este año los 141.989 usuarios.

Espacios	Usos/ Entidades	Usuarios
Sala de Conferencias	177	29.736
Salón de Actos	186	53.010
Sala de Prensa	347	11.795
Hall Principal	142	38.268
Aula de Formación	290	10.580
Pasillo A1	1	300
Acceso Principal Exterior	1	300
Total	1.144	141.989

Tabla de usos (entidades) y usuarios en los espacios del Complejo Deportivo Cultural Petxina 2009

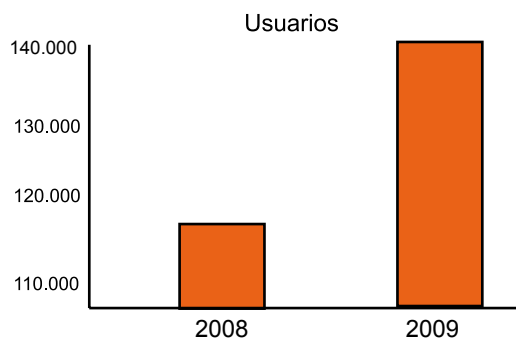

4.5 PROGRAMA DEL CENTRO DE DOCUMENTACIÓN Y BIBLIOTECA DEPORTIVA MUNICIPAL

Descripción de la actividad

El centro de documentación de la Fundación Deportiva Municipal de Valencia es un servicio de carácter público que nace como respuesta a una necesidad de una sociedad incapaz de acceder y de conocer toda la información existente sobre un tema en concreto, convirtiéndose en mediador entre el usuario y la información demandada.

En síntesis podría decirse que CENTRO DE DOCUMENTACIÓN es una unidad de información especializada que suele estar adscrita a un organismo de investigación, enseñanza o del sector empresarial.

No hay que confundir los Centros de Documentación con las Bibliotecas; históricamente se ha parte de la premisa que las bibliotecas, aún las especializadas sólo operan en un contexto pasivo: adquieren el material a pedido, lo hacen circular bajo demanda, y lo prestan sólo cuando es solicitado y, a pesar de que la biblioteca especializada ha cambiado, aceptando el desafío y modificado sus políticas, entre éstas y los centros de documentación hay diferencias y así lo perciben los usuarios.

Este Centro está ubicado en el Complejo Deportivo Cultural "Petxina".

Objetivos que se persiguen

Los objetivos más importantes que se persiguen con la actividad de este Centro son los siguientes:

1. Apoyar a los investigadores, especialistas, profesionales y público en general interesado en el "deporte", en la búsqueda de información científica, suministrándosela con precisión, de acuerdo con su perfil de interés, con el fin de ahorrarle tiempo, dinero y esfuerzo a partir de una selección exigente, de una representación cabal de la literatura del área.

2. Reunir la información pertinente de acuerdo con la política de la Fundación Deportiva Municipal de Valencia, analizándola, evaluándola, resumiéndola, indicándola, y difundiéndola para satisfacer las necesidades de información de los usuarios.

3. Establecer un sistema estratégico de comunicación interna que asegure el flujo de información oportuna y relevante para contribuir al logro de los objetivos de cada servicio de la F.D.M. para garantizar la calidad del servicio.

4. Aportar a los miembros de la F.D.M. la información adecuada, en condiciones de máxima calidad y eficiencia para optimizar los procesos de toma de decisiones.

5. Recoger y difundir toda la documentación sobre diferentes aspectos del deporte, para satisfacer todo tipo de demandas de información.

Actuaciones realizadas durante 2009

Durante el año 2009, el Centro de Documentación de la Fundación Deportiva Municipal ha realizado los siguientes servicios:

1. Consulta en sala. Acceso gratuito a las instalaciones y atención directa y personalizada a cualquier persona que se dirija a nuestro Centro. Fondo bibliográfico de libre acceso, ordenado según clasificación especializada en el ámbito deportivo.

2. Información bibliográfica. Asesoramiento sobre los recursos de información disponibles.

3. Servicio de obtención de documentos e información.

4. Acceso a publicaciones periódicas especializadas en deporte.

5. Disseminación Selectiva de Información.

6. Mantenimiento de contenidos de página web de la Fundación Deportiva.

7. Maquetación de dossiers y documentos de trabajo.

Valoración del programa

Actualmente, el Centro de Documentación cuenta con un total de 1.287 registros, debidamente catalogados según las Reglas de Catalogación del Ministerio de Educación, Cultura y Deporte para la redacción de asientos bibliográficos, lo que permite, en última instancia, el intercambio y el aprovechamiento de la información bibliográfica entre bibliotecas de forma normalizada y el acceso a la misma por parte de los ciudadanos. Cabe destacar que en todos y cada uno de ellos se han añadido el campo SUMARIO, de tal modo que el usuario puede consultar por dicho campo (además de los ya clásicos de título, autor, año, materias, etc.).

Durante el año 2009, se adquirieron un total de 123 monografías. Por otro lado, también cabe destacar número de préstamos realizados (siempre teniendo en cuenta que se trata de un centro con obras especializadas en deporte). Se han realizado un total de 429 préstamos. Sensiblemente inferior a años anteriores, debido, sin duda a los dos meses que el centro de documentación permaneció cerrado debido a obras de mantenimiento.

Mes	Préstamos	Renovaciones	Total
Enero	37	13	50
Febrero	30	4	34
Marzo	40	5	45
Abril	CERRADA	CERRADA	CERRADA
Mayo	CERRADA	CERRADA	CERRADA
Junio	19	1	20
Julio	37	0	37
Agosto	3	0	3
Septiembre	28	1	29
Octubre	71	20	91
Noviembre	71	10	81
Diciembre	31	8	39

4.6. SERVICIO DE PUBLICACIONES DEPORTIVAS DE LA FUNDACIÓN DEPORTIVA MUNICIPAL. COLECCIÓN AULA DEPORTIVA DEL AYUNTAMIENTO DE VALENCIA

El objetivo fundamental que persigue la Fundación Deportiva Municipal con la sección Publicaciones Deportivas es el fomento de la cultura deportiva. Para ello se han creado dos colecciones de libros:

- Aula Deportiva
- Aula Deportiva Técnica

La Colección Aula Deportiva pretende constituir un elemento de difusión de la actividad física dirigido hacia la juventud, sus tutores y responsables deportivos, en el deseo de lograr, a través de ella, un acercamiento de la cultura deportiva a la población valenciana. El objetivo es el de extender y difundir lúdica entre la población interesada el conocimiento del hecho deportivo y la práctica física, como actividad saludable, como bien individual y social, educativo y cultural, resaltando sobre todo los aspectos más pedagógicos y culturales, humanistas en definitiva, del deporte y la actividad física.

Pero el deporte es también técnica. Y no sólo enfocada desde la perspectiva de alcanzar un mejor o un óptimo rendimiento sino, sobre todo, encaminada hacia la realización idónea del gesto técnico como prevención de la salud del deportista. Desde esta



concepción se creó la Colección Aula Deportiva Técnica, en la que se pretende tengan cabida textos que, desde la referida intencionalidad, contribuyan a un mejor entendimiento del deporte y a su incremento como desarrollo social, en los momentos actuales en que la técnica se entronca, en la vida diaria, con la cultura.

Durante el año 2009, han visto la luz las siguientes publicaciones:

- Medicina y deporte una relación histórica 1850-1936. Juan A. Mestre y María José Baguena.

- Memoria 2009 : Fundación Deportiva Municipal de Valencia / [Redacción, Fundación Deportiva Municipal de Valencia] - 2009

4.7. OFICINA DE INFORMACIÓN AL USUARIO

La Unidad de Atención al Ciudadano es una oficina que depende directamente de Gerencia de la F.D.M. Sus funciones vienen recogidas en el Decreto 191/2001, de 18 de diciembre, por el que se aprueba la Carta al Ciudadano de la Comunidad Valenciana y donde en su Capítulo II, artículo 4 se define el protocolo de atención al ciudadano. Entre los puntos más importantes podemos destacar:

- La atención al ciudadano y la ciudadana por medio de todos los canales disponibles: presencial, telefónico e Internet, en los idiomas oficiales de la Comunidad Valenciana.
- Fomento y ampliación de los canales de participación.
- Mejora del trato al ciudadanos formando al personal
- Información detallada.

Por ello todas las solicitudes de información por parte del ciudadano se centralizan en esta oficina, llevando un registro de las mismas. La información se solicita por vía telefónica, presencial en las mismas oficinas de la Fundación Deportiva Municipal y por correo electrónico.

Un 70% por ciento de los ciudadanos que solicitaban algún tipo de información fueron remitidos a nuestra página web para una mayor concreción de la misma (deportevalencia.com).

A) Valoración general de la demanda de información por parte del ciudadano

De forma general se puede afirmar que se sigue produciendo un aumento de las consultas de solicitud de información por parte de los ciudadanos durante el año 2009. Así, durante el año se han

registrado 9.873 solicitudes. En el año 2008, se registraron 9.519 solicitudes, en el 2007 se contabilizaron 8.960, en el año 2006 se contabilizaron 8.896.

El canal utilizado mayoritariamente es el teléfono, seguido del correo electrónico. En último lugar se encuentran aquellas consultas que se realizan de forma presencial.

De todas ellas se ha producido un aumento considerable de la demanda de información referente a las instalaciones deportivas municipales (horarios, actividades cursos etc), las Escuelas Deportivas Municipales y el Circuito de Carreras Populares.

B) Canales de solicitud de la información

La información se ha solicitado a través del teléfono, del correo electrónico y de forma presencial.

Sin duda el canal más utilizado ha sido la vía telefónica, seguida del correo electrónico, situado en último lugar la forma presencial.

Sin duda el canal más utilizado ha sido la vía telefónica, seguida del correo electrónico, situado en último lugar la forma presencial.

	2007	2008	2009
Vía Telefónica	5.076	4.605	4.889
Vía email	3.614	4.353	4.521
Presencial	290	561	463
Total	8.980	9.519	9.873

C) Información vía telefónica año 2009

Mediante esta vía se han registrado 4.889 solicitudes de información durante el año 2009.

Por porcentajes más significativos son: Instalaciones (28,88%), Escuelas Deportivas Municipales (13,15%), Información General (12,93%) y Recursos Humanos (12,70%).

D) Información vía correo electrónico año 2008

Durante el año 2009, se han registrado un total de 4.521 solicitudes de información utilizando en canal electrónico. Las informaciones más habituales han sido referentes a Escuelas Deportivas Municipales (13,87%), Cursos (12,81%), Eventos (12,67%) y información referente a información sobre las Salas y Espacios del CDC Petxina (11,04%)

E) Información de forma presencial año 2009

Durante el año 2009 se han producido 463 solicitudes de información de forma presencial. Estas se han tramitado directamente en la oficina de información de la Fundación Deportiva Municipal.

Por porcentajes más significativos son los temas referentes a Humanos (22,03%), Juegos Deportivos Municipales (14,69%), Información General (14,47%) y al Circuito de Carreras Populares (13,17%)

F) Índice de tiempo necesario para contestar las consultas

Tiempo Resolución	Información Telefónica	Información Presencial	Vía Email
Inmediato	4.832 - 98,83%	460 - 99,4%	4.414 - 97,63%
Horas	54 - 1,1%	3 - 0,65%	81 - 1,79%
1 día	3 - 0,06%	0	26 - 0,57%
Total	4.889	463	4.521

Se puede concluir que el mayor porcentaje de las consultas se resolvieron en el momento en cualquiera de las modalidades de presentación por parte del usuario, el resto se resolvieron en el día o en el plazo máximo del día siguiente.

G) Conclusiones y objetivos futuros

Una vez analizados los datos podemos concluir que:

- La forma de solicitar la información de los usuarios ha ido variando a lo largo de estos últimos tres años ya que poco a poco se ha ido aumentando el uso de las nuevas tecnologías. (E-mail y consultas a la página web: www.deportevalencia.es)
- El aumento de consultas referente a Recursos Humanos es debido por la apertura de procesos selectivos y bolsas de trabajo, así como la solicitud de trabajo y envíos de curriculums.

4.8. RECLAMACIONES Y SUGERENCIAS GESTIONADAS DURANTE EL AÑO 2009

Con la implantación del Sistema de Gestión de la Calidad, la Fundación Deportiva Municipal de Valencia desarrolló un procedimiento que establece la forma de gestionar las reclamaciones y sugerencias que presentan los usuarios. Tanto las reclamaciones como las sugerencias se pueden presentar de forma presencial en las instalaciones deportivas municipales o en las oficinas de la Fundación Deportiva o bien a través de la página web de la entidad.

A continuación se recoge un breve informe de las reclamaciones y sugerencias tramitadas a lo largo de este año.

A) Gestión de Reclamaciones

Durante el año 2009 se recibieron un total de 981 reclamaciones, de las cuales el 70,23 % se tramitaron de forma presencial (en las instalaciones o en las oficinas de la FDM) y el 29,77 % a través de la página web (www.deportevalencia.com).

El tiempo medio de contestación ha sido de 28'68 días, cumpliendo con creces el indicador de calidad marcado en 45 días, como plazo máximo para contestar a los usuarios.

En cuanto a los motivos de reclamación, hay que destacar que el 26,81% reclamó por problemas en las infraestructuras de los polideportivos sobre todo por mantenimiento (22,43%), el 20,08% por otros temas (fundamentalmente por el cierre de una instalación por obras) , el 18,76 % a causa de devolución de precios públicos por no realizar la actividad y fundamentalmente por la bonificación a los alumnos de las EEDDMM y el 15,39% referente a problemas con los cursos dirigidos para adultos en las instalaciones.

Después el estudio de todas las reclamaciones recibidas indicar que el 59,02% de ellas fueron estimadas, a partir de esto se abrieron un total de 39 Acciones Correctivas, basadas en el mantenimiento y mejora de las Instalaciones Deportivas Municipales y el control del Agua Caliente Sanitaria (ACS). Y un total de 5 No Conformidades realizadas por el no cumplimiento de los plazos de presentación de la documentación solicitada para responder la reclamación.

B) Gestión Sugerencias 2009

Se entiende por sugerencia aquella insinuación u observación del usuario relativa a la deficiencia y posibilidad de mejora de una determinada situación o servicio, que en ningún caso deviene de un descontento manifiesto por parte del mismo.

Durante el año 2009 se han recibido 126 sugerencias de los usuarios de las instalaciones municipales de las cuales el 34,92% se han tenido en cuenta realizando 44 acciones sobre las mismas.



C) Conclusiones finales

1.- Comparando los datos recogidos durante los últimos tres años 2007 (708 reclamaciones), 2008 (723 reclamaciones) y 2009 (981 reclamaciones). El aumento significativo de número de reclamaciones recibidas es debido a dos causas fundamentalmente:

- Las numerosas reclamaciones recibidas por el cierre del Polideportivo Dr. LLuch por obras y disminuir así la oferta de alquiler en pistas de tenis y padel.
- El número de reclamaciones recibidas por devolución de precios públicos por cursos que no se realizaron por falta de número mínimo de alumnos inscritos y la devolución de alumnos de las Escuelas Deportivas Municipales que en el momento de la inscripción no tenían concedida la beca de comedor y pagaron las tasas y posteriormente les fue concedida.

4.8. CERTIFICACIÓN DE CALIDAD DE LA FUNDACION

COMPARATIVA Nº SUGERENCIAS

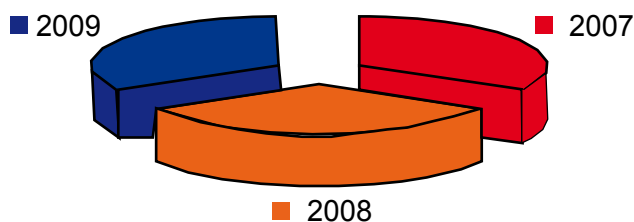

DEPORTIVA MUNICIPAL

El 2009, ha sido el año en que la FDM ha renovado su certificación de calidad ampliando su objeto al mantenimiento y explotación de las instalaciones.

La obtención de la certificación por parte de AENOR comenzó en el año 2006. Debido a la gran complejidad para una implantación total en la organización, se tomó la decisión de ejecutarlo en distintas fases de acuerdo a una planificación inicial. La complejidad viene definida por el número de personas que trabajan en la organización, el número de centros gestionados directa o indirectamente por la FDM y la gran cantidad de actividades y eventos que se realizan.

La primera fase consistió en establecer el funcionamiento de los servicios de gestión interna, planificación de actividades y comunicación y concluyó con la obtención por parte de AENOR de la primera certificación ISO9001:2000 el 26 de julio de 2006, después de un intenso periodo de trabajo específico de 2 años y una auditoría exhaustiva, en la cual se repasaron todos los procedimientos, instrucciones y demás documentos que exige la norma.

Una vez cumplido el objetivo de esta primera fase se siguió trabajando, tomando como referente la mejora continua y permanente. De este modo se han ido incorporando progresivamente otros aspectos de la gestión deportiva de la ciudad, de modo que cuando se ha tenido que renovar la certificación en el año 2009, se ha ampliado el objeto de la misma incorporando al inicial, el mantenimiento y la explotación de las instalaciones de la ciudad de Valencia.

Alcances de certificación para cada una de las etapas de certificación planificadas para la FDM:

1º Fase: Planificación de la oferta de las actividades deportivas. Gestión interna y comunicación con los usuarios.

2º Fase: Mantenimiento y explotación de las instalaciones deportivas municipales de la ciudad de Valencia.

Esta segunda fase concluyó con la renovación (con ampliación del objeto) después de una auditoría de 5 días por parte de un equipo de auditores de AENOR, fruto de la cual la Fundación Deportiva Municipal de Valencia ha obtenido la Certificación ISO 9001:2008, que acredita el tener implantado con éxito un sistema de la gestión de la calidad según la norma de referencia.

Tres ejes fundamentan la política de calidad de la Fundación Deportiva Municipal de Valencia, éstos son:

1º.- El valor de la organización (FDM) que está centrado en el usuario.

2º.- La búsqueda constante de la mejora en los procesos de

gestión que se producen para la prestación de la oferta deportiva, a través de una política de mejora continua y permanente.

3º.- La optimización de la gestión de los recursos disponibles (por la FDM), sobre todo del capital humano.

4.10. PROGRAMA DE APOYO A LA TECNIFICACIÓN DEPORTIVA. GESTIÓN DEL CENTRO DE TECNIFICACIÓN DEPORTIVA "PETXINA"

Descripción de la actividad

No siendo un tema específicamente municipal al estar auspiciado por el C.S.D., las Federaciones Deportivas Nacionales y el propio Consell Valencià de l'Esport, durante el año 2008, la F.D.M. ha colaborado y patrocinado la tecnificación deportiva, base del deporte de alto nivel, a través de varias actuaciones.

Actualmente existen tres centros de tecnificación clasificados por el Consejo Superior de Deportes y que están ubicados en instalaciones deportivas municipales de la ciudad, que son:

- El Centro Especializado de Tecnificación Deportiva de Pelota.
- El Centro Especializado de Alto Rendimiento de Ciclismo.
- El Centro de Tecnificación Deportiva "Petxina".

Desde la Fundación Deportiva Municipal se ha hecho una labor de coordinación entre los diferentes Centros de Tecnificación.

Objetivos generales

Los principales objetivos que se persiguen con este programa son los siguientes:

1. Rentabilizar el uso de las instalaciones deportivas de la ciudad de Valencia compaginando la práctica popular con la tecnificación deportiva.

2. Crear un itinerario en cada una de las modalidades deportivas desde la detección y formación hasta el deporte de alto nivel, a través de los diferentes programas de tecnificación deportiva.

3. Colaborar con el Consell Valencià de l'Esport y el Consejo Superior de Deportes en la organización de actividades de tecnificación con repercusión autonómica y nacional.

Centro de Tecnificación Deportiva "Petxina"

Según resolución de la Dirección General del Consejo Superior de Deportes de 3 de noviembre de 2004, se clasificó el Centro de Tecnificación Deportiva "Petxina", con ubicación en el Complejo Deportivo Cultural "Petxina".

En la gestión de este Centro de Tecnificación colabora la Fundación Deportiva Municipal de Valencia, en coordinación con el Conselle Valenciá de l'Esport, con las Federaciones implicadas y, por supuesto con el Consejo Superior de Deportes.

Durante el año 2009, cinco han sido las modalidades deportivas incluidas en el mismo, que son: Atletismo, Deporte Adaptado, Hockey Hierba, Natación, Esgrima y Judo.

Además, las instalaciones de este centro, han sido utilizadas por otros programas de tecnificación (especialmente, Residencia y Centro Médico).

Valoración de este programa

Mediante este programa se ha logrado una buena coordinación entre la F.D.M. de Valencia, entidad titular de las instalaciones deportivas de la ciudad y el Consell Valenciá de l'Esport de cara a la celebración de actividades de tecnificación deportiva.

Así mismo durante el año 2009 se ha recibido del Consejo Superior de Deportes y de la Generalitat Valenciana una subvención directa destinada a la mejora de inversiones del C.T.D. "Petxina", por un importe de 160.000

Además durante el año 2009, se han tramitado sendos convenios entre la FDM y el Consell Valenciá de l'Esport, para la utilización del Centro de Medicina Deportiva y la Residencia por parte de los deportistas incluidos en los diferentes programas de tecnificación.





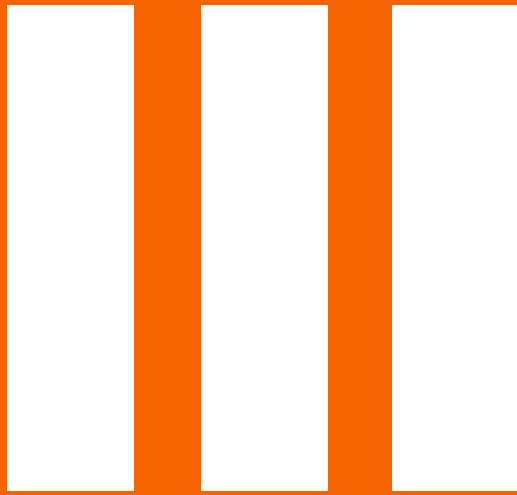

SERVICIO DE INFRAESTRUCTURAS

- 1. INTRODUCCIÓN_72
- 2. SECCIÓN DE PROYECTOS_73
- 3. SECCIÓN DE MANTENIMIENTO_76



Instalaciones deportivas municipales en la ciudad de V

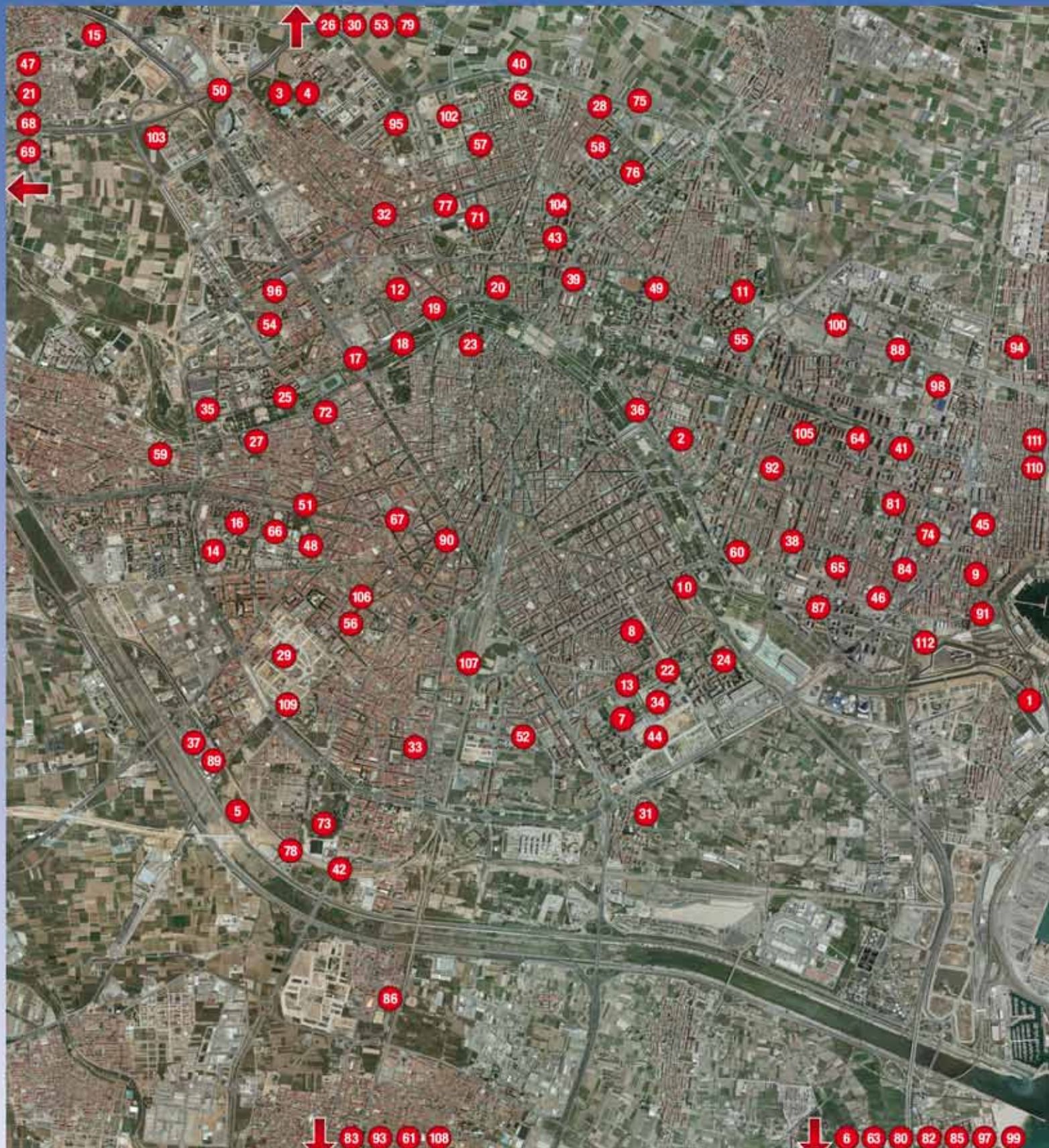

- | | | | | |
|---|--|--|--|---|
| 1 POLIDEPORTIVO NAZARET | 10 ESTADIO DEL TURIA (TRAMO III) | 20 I.D.E. LA CREU COBERTA | 30 POLIDEPORTIVO LA HÍPICA | 40 PISCINA CENTRO SOCIAL TRAFALGAR |
| 2 PISCINA VALENCIA | 11 INSTALACIONES RÍO TURIA (TRAMO IV) | 21 PISCINA FUENTE DE SAN LUIS | 31 POLIDEPORTIVO JUEGOS TRADICIONALES | 41 COMPLEJO PISCINAS PARQUE DEL OESTE |
| 3 POLIDEPORTIVO BENICALAP | 12 INSTALACIONES RÍO TURIA (TRAMO V) | 22 INSTALACIONES RÍO TURIA (TRAMO I) | 32 I.D.E. TRES FORQUES - B | 42 COMPLEJO DEPORTIVO CULTURAL ANASTOIS |
| 4 PISCINA BENICALAP | 13 INSTALACIONES RÍO TURIA (TRAMO VI) | 23 INSTALACIONES RÍO TURIA (TRAMO II) | 33 I.D.E. NAJILLA | 43 POLIDEPORTIVO BENIHAMET |
| 5 POLIDEPORTIVO RACÓ DE BOIX | 14 INSTALACIONES RÍO TURIA (TRAMO VII) | 24 PABELLÓN DE SAN ISIDORO | 34 I.D.E. CARPESA | 44 CAMPO FÚTBOL BENIHAMET |
| 6 POLIDEPORTIVO EL SALER | 15 PALAU-VELÓDROMO LUIS PUIG | 25 PABELLÓN DE SAN ISIDORO | 35 I.D.E. CAMÍ FONDO | 45 PABELLÓN MAJARRUBOSA |
| 7 PABELLÓN FUENTE DE SAN LUIS | 16 I.D.E. NA BOVELLA - B | 26 I.D.E. CAMÍ FONDO | 36 I.D.E. TRINIDAD | 46 POLIDEPORTIVO MARXALENES |
| 8 I.D.E. MONTOLIVETE | 17 POLIDEPORTIVO EL CARMEN | 27 I.D.E. TRINIDAD | 37 I.D.E. TORREFIEL - A | 47 COMPLEJO DEPORTIVO CULTURAL PETXINA |
| 9 I.D.E. EL GRAN | 18 POLIDEPORTIVO MONTOLIVETE | 28 I.D.E. TORREFIEL - A | 38 I.D.E. L'ILLA PERDUDA | 48 POLIDEPORTIVO RAMBLETA |
| 10 INSTALACIONES RÍO TURIA (TRAMO VIII) | 19 INSTALACIONES RÍO TURIA (TRAMO III) | 39 I.D.E. L'ILLA PERDUDA | 39 PABELLÓN COLEGIO PÚBLICO RAMIRO JOVER | 49 PISCINA RYORA |
| 11 I.D.E. BENIHAMET | 20 CENTRO MUNICIPAL DE PILOTA VALENCIANA (BORBUTO) | 40 PABELLÓN COLEGIO PÚBLICO RAMIRO JOVER | 40 I.D.E. MORVEDRE | 50 POLIDEPORTIVO MARI |
| 12 I.D.E. LES TENDIETES | 21 I.D.E. JARDÍN TURIA TRAMO II | 41 PABELLÓN COLEGIO PÚBLICO SANTO CÁZIZ | 41 PABELLÓN COLEGIO PÚBLICO SANTO CÁZIZ | 51 CAMPO FÚTBOL TORRE LEVANTE |
| 13 I.D.E. NA BOVELLA - A | 22 PABELLÓN COLEGIO PÚBLICO MIGUEL HERNÁNDEZ | 42 POLIDEPORTIVO CADANTAL | 42 I.D.E. LA CREU DEL GRAN | 52 CAMPO FÚTBOL MARXALENES |
| 14 I.D.E. TRES FORQUES - A | 23 PABELLÓN COLEGIO PÚBLICO ELISEO VIDAL | 43 I.D.E. LA CREU DEL GRAN | 43 I.D.E. BENIHAMET - B | 53 CAMPO FÚTBOL RAMBLETA |
| 15 I.D.E. BENIHAMET - A | 24 PABELLÓN COLEGIO PÚBLICO JOSÉ SENENT | 44 I.D.E. BENIHAMET - B | 44 I.D.E. PALMAR - A | 54 CAMPO FÚTBOL RAMBLETA |
| 16 I.D.E. TRES FORQUES - B | 25 I.D.E. FONTETA DE SAN LUIS | 45 I.D.E. BENIHAMET - B | 45 I.D.E. CIUTAT JARDI | 55 I.D.E. MASSARDIÓS |
| | 26 I.D.E. MARXALENES | 46 I.D.E. TRES FORQUES - C | | 56 I.D.E. PERELLONET - A |



- I.D.E. AYORA - A
- I.D.E. EL PALMAN - B
- PISCINA CASTELLAR - L'OLIVERAL
- CENTRO DEPORTIVO LA CREU DEL GRAN
- CAMPO FUTBOL PINEDO
- I.D.E. LA TORRE
- I.D.E. PENYA-ROJA - B
- I.D.E. LA CARRASCA - A
- I.D.E. SANT ISIDRE
- I.D.E. ARRANCAPINS
- I.D.E. CRAU - B
- I.D.E. AYORA - B
- I.D.E. CASTELLAR
- CAMPO FUTBOL MACIÀ-ROSA
- PARELLON BENCALAP
- I.D.E. CAMPANAR - B
- PISCINA EL PALMAN
- POLIDEPORTIVO VIRGEN DEL CARMEN-BETEDÓ
- I.D.E. PERELLONET - B
- I.D.E. LA CARRASCA - B
- ESCUELA MUNICIPAL DE VELA
- CAMPO FUTBOL TORREFIEL
- CAMPO FUTBOL BEMIFERRI
- I.D.E. SANT ANTONI
- I.D.E. LA AMISTAD
- I.D.E. PETRAIX
- I.D.E. LA RMOISA
- I.D.E. HORNÓ DE ACCEDÓ
- CAMPO DE FUTBOL CANI REIAL
- POLIDEPORTIVO DR. LLUCH
- CAMPO FUTBOL DR. LLUCH
- POLIDEPORTIVO PENYA-ROJA



III. SERVICIO DE INFRAESTRUCTURAS

1. INTRODUCCIÓN

De acuerdo con lo establecido en sus Estatutos y en el Reglamento, corresponde a la Fundación Deportiva Municipal el mantenimiento de todas las Instalaciones Deportivas de la Ciudad de Valencia, incluidas las llamadas Instalaciones Deportivas Elementales y demás espacios deportivos.

En los artículos 18 y 19 del Reglamento indica que la Fundación Deportiva Municipal velará por la buena conservación y el mantenimiento de las instalaciones municipales y material adscrito a ellas, garantizando durante el período de vida útil del edificio y enseres, la posibilidad de prestación del servicio para el que fueron construidas o adquiridas. Asimismo determinará y dictará las normas específicas adecuadas, tanto para el uso de las distintas dependencias como sobre el mantenimiento de las mismas, las cuales serán de obligado cumplimiento.

El Servicio de Infraestructuras tiene como objeto de ejercer la función de oficina técnica de instalaciones deportivas del Ayuntamiento tanto en proyectos como en mantenimiento y eventos estructurándose en dos secciones: Proyectos y Mantenimiento.

El año 2009 se ha gestionado en el Servicio de Infraestructuras un volumen mucho mayor de inversión motivado por la obras e instalaciones incluidas en el Fondo Estatal de Inversión Local pero manteniendo los mismos niveles que en años anteriores en obras de reposición, renovación y acondicionamiento de instalaciones para la correcta práctica deportiva así como un aumento considerable en el mantenimiento de centros incrementándose el importe del contrato global de mantenimiento.

Todos los proyectos de obra nueva y remodelación que se redactaron y aprobaron a finales del año anterior, se han realizado casi totalmente en el año 2009.

En lo que se refiere a mantenimiento se ha abordado la coordinación y supervisión de los medios humanos y materiales propios para llevar a cabo los trabajos de reparación así como la contratación de servicios necesarios para el correcto funcionamiento de las mismas, incluyendo el control de suministros a las distintas dependencias y los contratos de mantenimiento llamado técnico-legal de las instalaciones. En este apartado ha incidido muy positivamente el objetivo de la obtención del certificado de calidad de centros que ha impulsado la puesta al día de los mismos.

Asimismo se ha llevado sistemáticamente el control del mantenimiento de las instalaciones, realizando las inspecciones necesarias y solicitando

en todo momento la documentación oportuna a los gestores, con objeto de que el servicio prestado además de adecuarse a las necesidades de los usuarios, sea lo más homogéneo posible en todas las instalaciones deportivas municipales, independientemente del tipo de gestión.

En la Sección de Mantenimiento se ha colaborado con la Sección de Proyectos en la elaboración de estudios y valoraciones así como en la contratación para la renovación de instalaciones que han agotado su período de vida útil y en el desarrollo de eventos deportivos que han tenido lugar en la ciudad. En el año 2009 se han elaborado además los nuevos Pliegos de Condiciones para el mantenimiento integral de las instalaciones deportivas municipales que van a tener una vigencia de cinco años a partir del año 2010 y que van a marcar las pautas de las actuaciones en los centros.

Respecto a la Sección de Proyectos, se ha trabajado fundamentalmente en obra nueva, tanto en proyecto como dirección de obra y coordinación de seguridad y salud. En algunos casos se ha contado con asistencias técnicas, participando entonces en su contratación y ejerciendo las tareas de dirección de proyecto, seguimiento y recepción de la construcción. El año 2009 ha cobrado especial importancia la Dirección de Obras y Coordinación de Seguridad y Salud del importante número de actuaciones que se han acometido con un importe de ejecución superior a los veintidós millones de euros.

Por otro lado en esta sección se ha trabajado en el desarrollo de futuras infraestructuras contempladas en el Plan de Inversión Productiva de la Generalitat (Plan Confianza) con una inversión superior a los veintiocho millones de euros o bien respondiendo a necesidades del Plan Director Municipal, o derivadas del crecimiento urbanístico de la ciudad y desarrollo de bolsas importantes de suelo urbanizable en la misma.

Desde el conocimiento de las instalaciones y el desarrollo urbanístico, se ha participado en el Servicio en la elaboración de los presupuestos anuales de la Fundación así como de la Delegación de Deportes al mismo tiempo que se han analizado e informado las propuestas presentadas de construcción y explotación por parte de la iniciativa privada para el desarrollo de nuevas infraestructuras en suelo municipal.

El Servicio de Infraestructuras sirve asimismo como coordinación con los distintos servicios de carácter técnico del Ayuntamiento (Servicios Centrales Técnicos, Obras de Infraestructura, Patrimonio, Planeamiento, Proyectos Urbanos, Parques y Jardines, Circulación y Transporte, Ciclo Integral, etc.) tanto para el desarrollo de eventos deportivos en la ciudad como para la creación de nuevas infraestructuras deportivas y su mantenimiento.



III. SERVICIO DE INFRAESTRUCTURAS

2. SECCIÓN DE PROYECTOS

2.1. FUNCIONES:

- Redacción y supervisión de Proyectos de construcción.
- Dirección de obras y de contratos de ejecución.
- Redacción de los planes de emergencia de cada instalación.
- Coordinación de Seguridad y Salud en fase de proyecto y de ejecución.
- Intervención técnica en la organización de eventos.
- Asesoramiento Técnico a la Concejalía.
- Oficina técnica municipal del servicio de deportes.
- Control de la gestión de instalaciones técnicas.

2.2. CAMPOS DE ACTUACIÓN:

- Instalaciones deportivas elementales (IDE).
- Instalaciones deportivas de gestión directa.
- Instalaciones deportivas de gestión indirecta.
- Eventos en cualquier espacio deportivo de la ciudad.

2.3. PROYECTOS EN INFRAESTRUCTURAS DEPORTIVAS

Durante el año 2009 se han llevado a cabo o iniciado los Proyectos y Obras siguientes:

- Supervisión de Proyecto de Complex Esportiu de Benicalap (Junto Nuevo Mestalla)
- Redacción del proyecto y supervisión de las obras de Campo de fútbol y vestuarios en el Parque de la Vida
- Redacción del proyecto y supervisión de las obras de rehabilitación de las Naves de Cros
- Redacción del proyecto y dirección de obra de Campo de fútbol Pont de Fusta
- Supervisión de proyecto de ejecución de centro deportivo en el barrio de Malilla
- Supervisión de proyecto de ejecución de polideportivo Quatre Carreres
- Redacción de Anteproyecto de Remodelación de Campo de Fútbol en el Tramo II del Río Túria
- Redacción de Anteproyecto de Remodelación de Campo de Rugby en el Tramo V del Río Túria
- Redacción de Anteproyecto de Remodelación de Campo de Beisbol en el Tramo VI del Río Túria
- Redacción de Anteproyecto de Construcción de Campo de Fútbol-11 y vestuarios en la pedanía de Pinedo
- Supervisión de las obras de ejecución de acceso adaptado al salón de actos del Complejo deportivo Petxina.
- Coordinación Técnica de la Candidatura para la celebración de la Final de la Copa David's

- Colaboración en la organización del Campeonato Europeo de Softbol
- Coordinación de la celebración del encuentro mundial interlaboratorios FIFA
- Colaboración en la candidatura para la capitalidad europea del deporte 2011.
- Supervisión de Proyecto Polideportivo Nou Moles.
- Redacción de proyecto y supervisión de las obras de Campo de fútbol y vestuarios Camino de Moncada.
- Redacción de proyecto y supervisión de las obras de Campo de fútbol y centro Social Beniferri.
- Redacción de proyecto y dirección de las obras de Remodelación IDES zona Norte.
- Redacción de proyecto y dirección de las obras de Remodelación IDES zona Oeste.
- Redacción de proyecto y dirección de las obras de Remodelación IDES zona Sur.
- Redacción de proyecto y dirección de las obras de Remodelación IDES zona Este.
- Redacción de proyecto y dirección de las obras de Nuevas IDES
- Estudio de diseño de interior del pabellón Benicalap.
- Estudio de zonas deportivas en Masarrojos.
- Diseño de Planos de zonas deportivas en la playa para actividades deportivas.
- Supervisión de colocación petancas en distintos barrios Valencia.
- Redacción de proyecto y supervisión de las obras de Remodelación del Polideportivo Dr. Lluch.
- Redacción de proyecto y dirección de las obras de construcción de la Escuela de Vela.
- Redacción de proyecto y dirección de las obras de Climatización del Pabellón de la Fuente San Luís.
- Supervisión de la obra de pavimentación de campo de fútbol en La Torre.
- Supervisión de la obra de remodelación de zona deportiva en El Palmar.

Por otra parte, se han realizado las siguientes propuestas y estudios de viabilidad de instalaciones y equipamientos:

- Propuesta para la ejecución de gradas para 400 personas en el campo de fútbol del polideportivo Nazaret, Almacenes, aseos de público, vestuarios y salas deportivas.
- Propuesta para la colocación de una marquesina de protección solar en las oficinas de la FDM en Petxina

- Propuestas para la redacción de proyectos de remodelación de polideportivo Benimaclet y Nuevo polideportivo Naves de Cros
- Propuesta de Reforma de gimnasio del Estadio del Túria.
- Propuesta para la ejecución de rampa de acceso en el Polideportivo de Benicalap.
- Propuesta de recorrido de la Vuelta Ciclista a España 2009.
- Propuesta de diseño cartelería Hitos kilométricos en el Antiguo Cauce Río Turia.
- Propuesta de Centro de Padel, Pitch and Putt y Campos de fútbol en la Ciudad de Valencia.

Además desde este servicio se han realizado actividades de I+D+I como:

- Ponencia sobre Modelos de Gestión en los campos de fútbol para mejorar la seguridad de los jugadores. Organizada por el Instituto de Biomecánica de Valencia.
- Asistencia al curso de “La madera en construcción: Estructura, montaje y mantenimiento” organizado por AIDIMA (Instituto Tecnológico de la Madera) y el CAAT (Colegio de Aparejadores y Arquitectos Técnicos de Valencia)
- Jornada Técnica del “Borrador de la Ordenanza municipal de utilización de playas y zonas adyacentes” para aportar ideas desde este Servicio.
- Asistencia a la Jornada Técnica de “Planes de acción en Materia de Contaminación acústica” organizado por Ayuntamiento de Valencia.
- Participación en las Jornadas “El hormigón en los Estadios Deportivos y Equipamientos” IECA

Otros trabajos realizados desde este servicio:

- Supervisión de la ejecución de los Planes de Autoprotección de los Pabellones de Benicalap Sur, Malvarrosa y Saler.
- Participación en el comité de seguridad y salud. Redacción de un nuevo contrato de prevención.
- Redacción de informes para responder a las solicitudes realizadas vía reclamación o sugerencia.
- Realización del Plan de Mantenimiento general adaptándolo a cada una de las instalaciones de la FDM.

Por último, la Sección de Proyectos, además ha informado expedientes relativos a solicitudes y reclamaciones de los usuarios sobre las infraestructuras deportivas, tanto de gestión directa como indirecta.

2.4. CONTRATACIÓN Y FINANCIACIÓN

El mayor volumen de contratación y su correspondiente importe económico se ha adjudicado mediante procedimiento abierto, tal como figura en el gráfico.

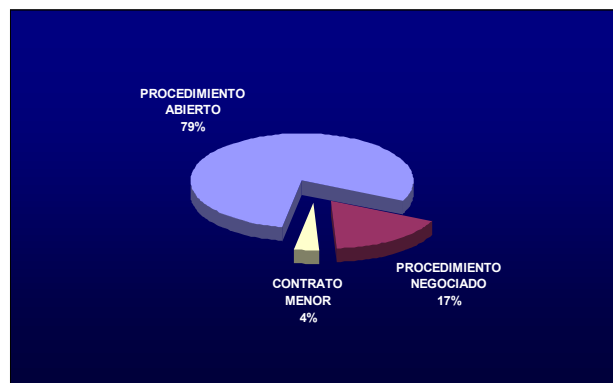

La utilización del procedimiento abierto viene determinado fundamentalmente por la contratación de obras de gran importe que se ha realizado durante el año 2009.

La financiación de las inversiones realizadas procede principalmente de los Presupuestos del Estado. El resto se ha financiado en su mayor parte por el Ayuntamiento de Valencia y en menor medida por la Fundación Deportiva Municipal, la Generalitat Valenciana, la Diputación de Valencia y el Consejo Superior de Deportes. Ello viene motivado por la creación en el año 2009 del Fondo Estatal de Inversión Local en el que la Delegación de Deportes ha incluido un gran volumen de obras de carácter deportivo.

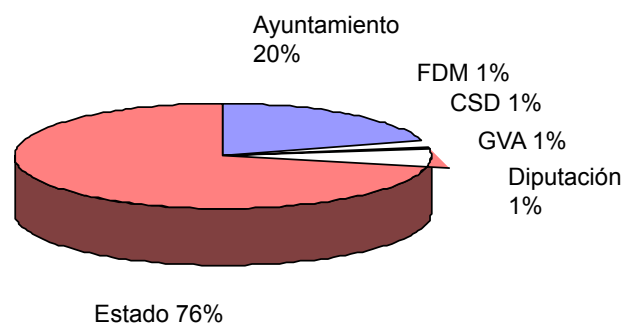





III. SERVICIO DE INFRAESTRUCTURAS

3. SECCIÓN DE MANTENIMIENTO

Funciones:

- Trabajos de mantenimiento y reparación de instalaciones deportivas elementales e instalaciones de gestión directa.
- Coordinación y dirección del personal de mantenimiento propio.
- Control y supervisión de los trabajos realizados por las empresas de servicios contratadas.
- Control y supervisión del mantenimiento de las instalaciones deportivas de gestión indirecta.
- Elaboración de los planes de mantenimiento de cada instalación.
- Redacción de los planes de seguridad e higiene de cada instalación.
- Intervención técnica en el desarrollo de eventos.
- Compras del Servicio.
- Gestión de las necesidades de material para las instalaciones de gestión directa.

Campos de actuación:

- Albañilería, cerrajería, pavimentos, pintura, cristalería y equipamiento.
- Instalaciones de fontanería, agua caliente sanitaria y climatización (agua y ambiente).
- Control sanitario de piscinas.
- Instalaciones eléctricas y de iluminación.
- Instalaciones de megafonía, anti-intrusismo y de telecomunicación.
- Sistemas informáticos: Hardware y software.
- Jardinería y sistemas de riego.

3.1. MANTENIMIENTO DE INSTALACIONES DEPORTIVAS

Durante el año 2008, y en cumplimiento a lo que establece en el Reglamento de instalaciones deportivas municipales de la ciudad de Valencia, se ha aplicado el Manual de Mantenimiento de Instalaciones Deportivas y redactado los planes de mantenimiento de las instalaciones, documentos técnicos que recogen todos los procedimientos básicos de mantenimiento a aplicar en cada una de las instalaciones.

A modo de resumen, las principales actuaciones de mantenimiento desarrolladas en las instalaciones deportivas municipales a lo largo del año 2008 se detallan a continuación:

Actuaciones de mantenimiento (por instalación %)

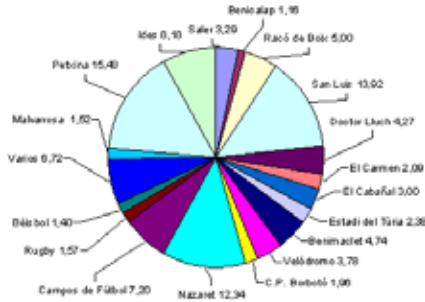

Actuaciones de mantenimiento (por oficios %)

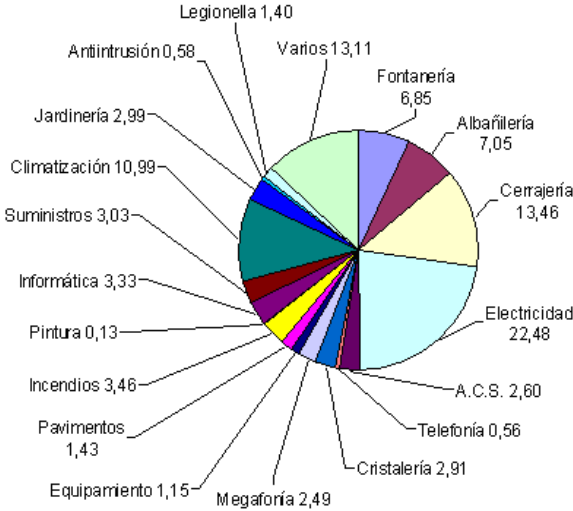

Durante los últimos años, se ha mantenido el incremento del presupuesto dedicado a la inversión en el mantenimiento de las instalaciones deportivas de la ciudad de Valencia, como se refleja en el siguiente gráfico:

EVOLUCIÓN DEL GASTO DE MANTENIMIENTO

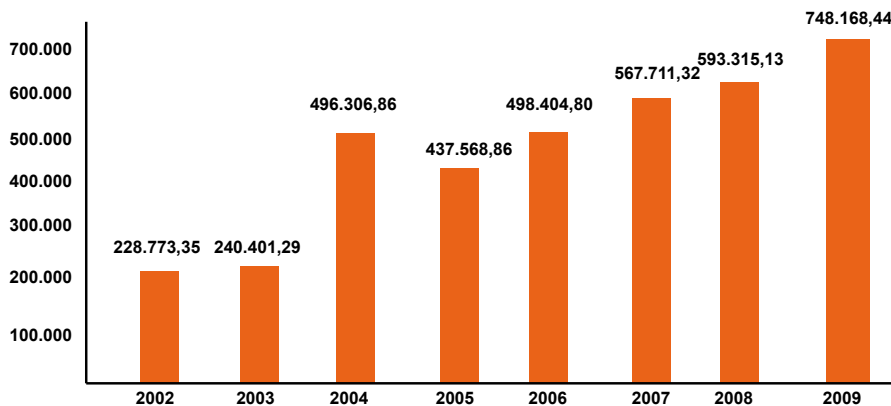

3.1.1 CLIMATIZACIÓN Y TRATAMIENTO DE AGUAS

Se han realizado estudios, proyectos y valoraciones para el equipamiento de las nuevas instalaciones deportivas que se encuentran en proceso de construcción.

Climatización, fontanería y ACS:

- Actuaciones englobadas dentro de la contrata de mantenimiento:

1. Mantenimiento Técnico-Legal: 120 actuaciones.
2. Mantenimiento Preventivo: 170 actuaciones.
3. Mantenimiento Correctivo: 238 actuaciones.

- Mejora de Instalaciones y Obra Nueva:

- * Instalación de calefactores en vestuarios. Polideportivo El Carmen.
- * Remodelación sala filtrado y tratamiento aguas de piscina. Polideportivo El Carmen.
- * Instalación de termostato en zona actividades deportivas FDM Petxina.
- * Instalación de nueva red de conducto para la climatización salón de actos centro deportivo cultural Petxina.
- * Mejoras en la red de recogida de pluviales en centro deportivo cultural Petxina.
- * Instalación de climatización en Pabellón Fuente de San Luís.
- * Ejecución de escalera de evacuación de emergencia en parte superior de gradas en el Pabellón de la Fuente de San Luís.
- * Instalación de colectores solares térmicos para el ACS en el Pabellón de la Fuente de San Luís.
- * Sustitución del lucernario del Pabellón de la Fuente de San Luís.
- * Acondicionamiento de las instalaciones climatización, calefacción, ACS y filtrado piscina en Polideportivo Banimámet.

* Instalación de riego en campo de Fútbol 7 en Polideportivo Benimaclet.

* Modificación de sistema de distribución de ACS en Polideportivo Benimaclet.

- Desinfección de las Instalaciones de ACS, AFS y Riego:

* Tratamientos Térmicos: 47 actuaciones.

* Tratamientos Químicos: 43 actuaciones.

* Toma, cultivo y análisis de muestras: 68 muestras.

3.1.2 APOYO INFORMÁTICO

En cuanto al mantenimiento de los sistemas y equipos informáticos, se han actualizado diversas aplicaciones informáticas utilizadas en las Oficinas Centrales y Polideportivos de la FDM, así como se han realizado el cambio en el programa de gestión de polideportivos para la mejora y adaptación a las nuevas necesidades. Las actuaciones por centros se detallan en el gráfico siguiente:

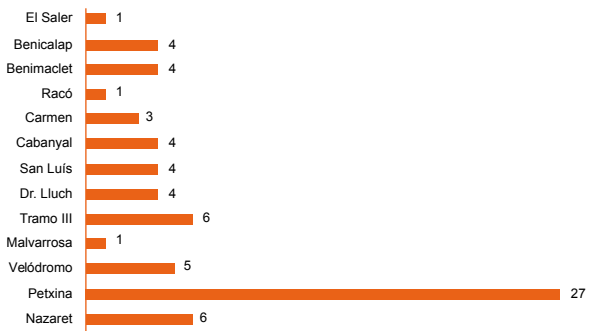

3.1.3 EQUIPO DE ELECTRICISTAS

El equipo de electricistas que dispone la Sección de Mantenimiento de la Fundación Deportiva ha realizado numerosas intervenciones en todas las instalaciones deportivas de gestión directa, desarrollando tareas de reparación y mantenimiento. De igual modo han colaborado, prestando apoyo técnico en todos los eventos organizados por la Fundación o por la Concejalía. Además, supervisa la actividad de la empresa adjudicataria del contrato de mantenimiento de ascensores y elevadores de las instalaciones deportivas municipales. Por otra parte, se han confeccionado las prescripciones técnicas para la contratación del mantenimiento de los Sistemas de protección contra incendios.

3.1.4 EQUIPO DE JARDINERÍA

La FDM dispone de terrenos de juego provistos de césped natural en los que se desarrollan de manera habitual numerosas actividades: Escuelas Deportivas Municipales, campeonatos de ámbito local y autonómico y competiciones de alto nivel. El mantenimiento de estas instalaciones en condiciones óptimas de uso, así como de las zonas ajardinadas ubicadas en zonas comunes de los polideportivos municipales de gestión directa requiere una dedicación constante y exclusiva, trabajo que se lleva a cabo por el equipo de jardineros de este Servicio.





NW

SERVICIO JURÍDICO Y DE RECURSOS HUMANOS

1. SERVICIO JURÍDICO Y DE RECURSOS HUMANOS_82





IV. SERVICIO JURÍDICO Y DE RECURSOS HUMANOS

Durante el año 2009, el Servicio Jurídico y de Recursos Humanos de la Fundación Deportiva Municipal ha venido trabajado en los dos ámbitos habituales que le son propios y que son: por un lado la gestión y organización del personal dependiente del Organismo Autónomo y de otro, el asesoramiento jurídico a los distintos Servicios y Departamentos, con la misma estructura orgánica.

El año 2009 se ha caracterizado por dos acciones preferentes, una de naturaleza estructural y otra más práctica o ejecutiva. La primera acción ha dirigido los esfuerzos a la redacción de un nuevo marco jurídico de relaciones entre la FDM y el personal a su servicio, mediante la aprobación del Convenio Colectivo. El texto aprobado ha sido fruto de un amplio consenso, lo que hizo posible que fuera suscrito por todas las formaciones sindicales con representación en el Comité de Empresa. Con esta primera acción se han aportado no solo mejoras en el orden social, sino que estas han venido acompañadas de nuevas herramientas de gestión, que han exigido una adaptación a las características singulares en la organización de la FDM, como son la existencia múltiples centros de trabajo y diferentes turnos o jornadas laborales completas y a tiempo parcial.

El desarrollo de la plantilla se ha cumplimentado con los procedimientos selectivos para cubrir 37 plazas de Auxiliar de Servicio, impulsándose asimismo la aprobación de otras convocatorias pendientes, cuyo desarrollo y conclusión ha quedado emplazado para el ejercicio 2010 con objeto de alcanzar los acuerdos de consolidación de empleo.

En el último trimestre del año se han efectuado los concursos de traslados de la totalidad del personal adscrito a instalaciones deportivas, mediante procedimientos sumarios de valoración de méritos, y haciendo coincidir la conclusión de todos estos procesos con la incorporación del personal de nuevo ingreso a las instalaciones.

Se ha continuado la línea de trabajo en el seno del Comité de Seguridad y Salud laboral, cuya actuación ha sido especialmente relevante en la solución de procedimientos de incapacidad y la posterior adaptación de determinados puestos de trabajo.

En el último mes del año, la aprobación de los turnos especiales permitió una reestructuración del calendario que ha procurado un mayor equilibrio en los turnos de cada instalación, que ha su vez hiciera factible el uso de los mecanismos que el convenio ofrece para la conciliación de la vida laboral y familiar.

Para concluir y como resumen de la contratación efectuada durante esta anualidad, el Organismo Autónomo ha formalizado 121 contratos de auxiliar a tiempo parcial y 21 a jornada completa, para cubrir todas las necesidades de plantilla que han requerido la prestación íntegra de servicios en las instalaciones deportivas. Se han efectuado 96 mejoras de empleo de trabajadores a tiempo parcial en prestaciones a jornada completa; tramitándose un total de 48 expedientes propios del departamento y una asistencia jurídica permanente e intervención directa en expedientes tramitados por otros departamentos cuando así se ha requerido.



V

SERVICIO DE ADMINISTRACIÓN Y PLANIFICACIÓN ECONÓMICA

1. SERVICIO DE ADMINISTRACIÓN Y PLANIFICACIÓN ECONÓMICA 2009

1.1. GASTOS_86
1.2. INGRESOS_87





V. SERVICIO DE ADMINISTRACIÓN Y PLANIFICACIÓN ECONÓMICA

El Presupuesto inicial del ejercicio 2009 de la Fundación Deportiva Municipal ascendía a 12.739.797 €.

Se han producido modificaciones de crédito por un total de: 2.401.048,43 €. de la siguiente manera:

- * Incorporación de remanentes de crédito: 448.929,27 €.
- * Incorporación de remanentes de tesorería: 331.376,36 €.
- * Transferencia entre partidas: 427.300,00 €.
- * Mayores Ingresos: 1.614.142,00 €.
- * Ampliación de crédito: 6.600,80 €.

Con dichas modificaciones, se ha alcanzado un presupuesto definitivo por importe de 15.140.845,43 €.

Se han reconocido obligaciones por importe total de 14.505.025,90 €. por lo que los remanentes de crédito son de 635.819,53 €.

1. GASTOS

Con cargo al presupuesto inicial, se han reconocido obligaciones por 13.832.714,92 €. lo que supone un grado de ejecución del 96,36 %.

De la incorporación de remanentes de crédito se han reconocido obligaciones por importe 383.772 €. es decir, un grado de ejecución del 85,48 %.

Del importe correspondiente a la incorporación de remanentes de tesorería, se ha procedido al reconocimiento de obligaciones por importe de 288.538,98 €, un 87,07 %.

En resumen el grado de ejecución de presupuesto definitivo es del 96 %, superior al del 2008 que era de un 95,43 %, al del 2006 de 94,24 % y al del 2005 de 92,96 % pudiéndose comprobar el crecimiento porcentual en éstos últimos años y las altas cotas de ejecución que estamos alcanzando.





V. SERVICIO DE ADMINISTRACIÓN Y PLANIFICACIÓN ECONÓMICA

2. INGRESOS

En relación al Presupuesto de ingresos, hay que indicar que se han producido derechos reconocidos netos por importe de 14.246.689,14 €, lo que supone un 94,09 % sobre las previsiones definitivas.

Es destacable la disminución respecto de las previsiones iniciales producido en la mayor parte de partidas. En intereses de depósitos bancarios recogidos en la cuenta 520 se han dado importantes reducciones así como en las transferencias recibidas de instituciones explicadas en gran parte por la coyuntura económica actual. Es de destacar aun en el contexto actual de crisis una disminución en la recaudación por el uso de nuestras instalaciones en un porcentaje relativamente pequeño del 3 %.

El resultado presupuestario ajustado supone una cifra de 442.314,49 €.

El remanente de tesorería para gastos generales asciende a 505.574,94 € y 16.393,93 €. financiarán el remanente de crédito de incorporación obligatoria.

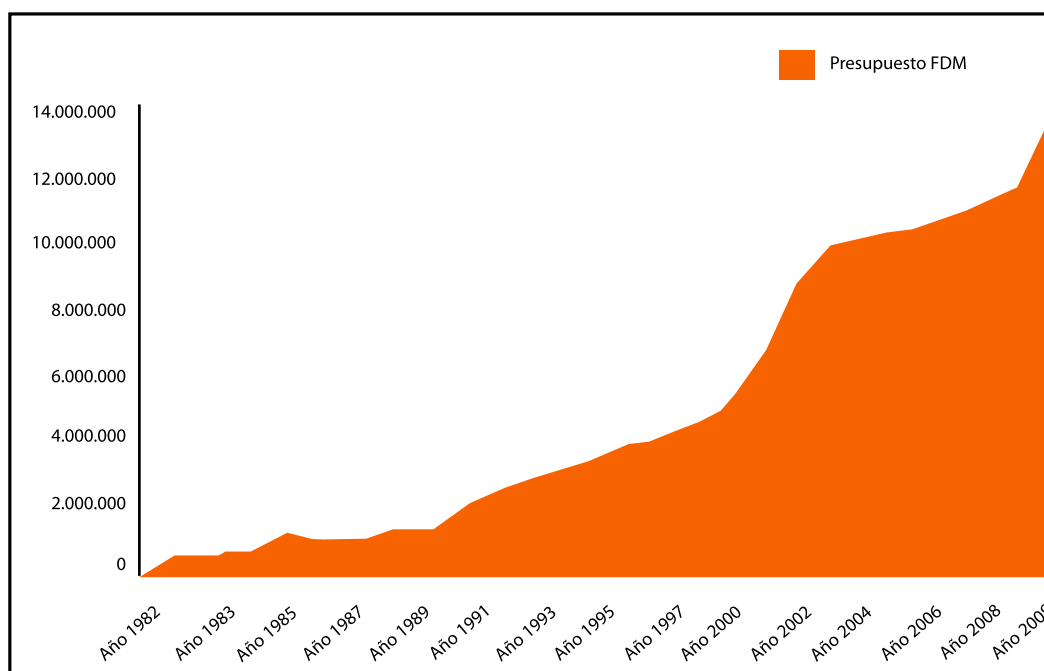

VI



PREMIOS AL MÉRITO DEPORTIVO CIUDAD DE VALENCIA 2008





VI. PREMIOS AL MÉRITO DEPORTIVO CIUDAD DE VALENCIA 2008



PREMIO AL DEPORTISTA MÁS DESTACADO

RAÚL ALBIOL TORTAJADA

Raúl Albiol Tortada (4 de septiembre 1985), natural de Villamarxant (Valencia), es uno de los defensas del Valencia CF que se proclamó campeón de la Copa del Rey en la temporada 2007/08, un año futbolístico que rubricó con la Eurocopa ganada por la Selección Española en Austria, de la que fue participante; título que ya había conquistado en la categoría sub-19.

PREMIO A LA DEPORTISTA MÁS DESTACADA

ANABEL MEDINA GARRIGUES

Anabel Medina nació en Torrent en 1982 y tan sólo dieciséis años más tarde ya estaba compitiendo en el circuito profesional. En individuales destaca la cuarta plaza que consiguió en Roland Garros de 2007, mientras que logró la tercera posición en Wimbledon en 2006 y 2008. En el Open USA de 2008 consiguió ser tercera.



PREMIO AL DEPORTISTA CON DIVERSIDAD FUNCIONAL MÁS DESTACADO

DAVID CASINOS SIERRA Y RICARDO TEN ARGILÉS

David Casinos Sierra, natural de Moncada, se apoyó en el deporte para superar su ceguera causada por la diabetes. El atletismo le ayudó a superarse día a día. Con tres medallas paralímpicas a sus espaldas prepara ahora los Juegos de 2012, con más ilusión si cabe gracias a premios como este al Mérito Deportivo que le otorga el Ayuntamiento de Valencia, y que reconocen su profesionalidad y espíritu de sacrificio. **Ricardo Ten Argilés**, nacido en Tavernes, consiguió su primer oro en 100 metros braza en el Campeonato de Europa de natación de 1997 y el récord del Mundo, el cual ha superado varias veces en diversas modalidades. Un artículo en prensa le hizo darse cuenta de que, a pesar de su minusvalía, podía competir federadamente y en igualdad de condiciones.

PREMIO A LA DEPORTISTA CON DIVERSIDAD FUNCIONAL MÁS DESTACADA

La yudoca Mónica Merenciano, nacida en Llíria en 1984, comenzó a entrenar a los 15 años en el club de Judo Ronin y desde 2003 entrena en Yudocan. Fue bronce en los Juegos Olímpicos de Atenas, resultado que repitió en los Juegos Olímpicos de Pekín de 2008. En la actualidad compagina su actividad deportiva con la de estudiante.

MÓNICA MERENCIANO





PREMIO AL EQUIPO O CLUB MASCULINO MÁS DESTACADO

VALENCIA CF

La temporada 2007/08 ha quedado grabada en la historia del Valencia CF como aquella en la que el club consiguió su séptima Copa del Rey, tras vencer por 3 – 1 al Getafe CF, en el estadio Vicente Calderón, después de vivir una temporada complicada.

PREMIO AL HECHO DEPORTIVO O MEJOR RESULTADO A NIVEL INTERNACIONAL

GP EUROPA FÓRMULA 1 Y CAMPEONATO DEL MUNDO DE ATLETISMO EN PISTA CUBIERTA

El 24 de agosto de 2008 pasará a la historia de la ciudad de Valencia por ser el día en el que se celebró el primer Gran Premio de Europa de Fórmula 1. El brasileño Felipe Massa estrenó el palmarés del circuito urbano de la ciudad de Valencia. En marzo del 2008 se celebró en Valencia, en las magníficas instalaciones del Velódromo “Luis Puig”, el Campeonato del Mundo de atletismo en pista cubierta. Fue un éxito rotundo de organización y de asistencia de espectadores.

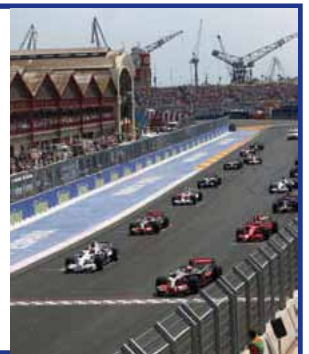

PREMIO AL EQUIPO O CLUB FEMENINO MÁS DESTACADO

VALENCIA TERRA I MAR

El Valencia Terra i Mar es el mejor club femenino de todos los tiempos:

- Campeón de Europa de cross
- 9 veces Subcampeón la Copa de Europa
- 17 campeonatos de Liga Nacional.
- 16 Copa de SSMM La Reina.
- Campeón de la Supercopa en sus 5 ediciones disputadas.

En 2008 las atletas del Terra i Mar conformaron el 60 por ciento de la Selección Española.

PREMIO AL MEDIO DE DIFUSIÓN QUE MÁS Y MEJOR HAYA APOYADO Y DIFUNDIDO LA REALIDAD DEPORTIVA DE LA CIUDAD

SUPERDEPORTE

Superdeporte es el diario deportivo de la Comunitat Valenciana que, con 16 años de historia y circulación en absolutamente todos los municipios de nuestra Comunitat. Con una difusión controlada por OJD de 10.800 ejemplares y una audiencia de 81.000 lectores diarios, es el referente indiscutible para el aficionado a los deportes en la Comunitat. Esto es posible gracias a una plantilla de 60 personas y más de 100 corresponsales.



PREMIO AL MEJOR ARTÍCULO O REPORTAJE PERIODÍSTICO

RÀDIO NOU

El programa Poliesportiu Nou nace en diciembre de 2007 con la llegada de Chente Oliver a la jefatura de deportes de Ràdio Nou. El deporte polideportivo, y en particular los clubes locales, no tenían espacio en la amplia programación deportiva de Ràdio Nou, copada en gran medida por el fútbol. Con ese espíritu de dar a conocer todo el deporte que se practica en nuestra tierra, y a los deportistas que la practican, Poliesportiu Nou pronto encuentra su espacio en la programación deportiva de la radio autonómica.



PREMIO A LA ENTIDAD NO DEPORTIVA QUE MÁS DECIDIDAMENTE HA APOYADO EL DEPORTE DEL MUNICIPIO



Ruralcaja es la primera cooperativa de crédito de la Comunidad Valenciana y la tercera a nivel nacional, con una red de 518 oficinas repartidas por toda la Comunidad Valenciana, Murcia, Tarragona y Barcelona. el Circuito Ruralcaja de Carreras Populares de la Ciudad de Valencia, organizado por la Fundación Deportiva Municipal del Ayuntamiento de Valencia.

PREMIO A LA TRAYECTORIA DEPORTIVA MÁS DESTACADA

FRANCISCO ANTEQUERA

Francisco Antequera Alabau reside en Castellar, lugar de donde es alcalde pedáneo. Consiguió ser campeón de España contrarreloj por equipos en pista en 1981 en la categoría juvenil. Como seleccionador de la Comunidad Valenciana en 1996 fue campeón de España por equipos en pista. Como seleccionador nacional llevó al primer puesto en la contrarreloj individual a Abraham Olano en el Campeonato del Mundo de Holanda de 1998. El año siguiente lo volvió a conseguir con Óscar Freire. En los Campeonatos del Mundo sucesivos la Selección Española quedó siempre entre los tres primeros puestos en contrarreloj individual y en línea.



HAZ DEPORTE CON NOSOTROS



AJUNTAMENT DE VALENCIA
REGIDORIA D'ESPORTS I TEMPS LLIURE



FUNDACIÓ
DEPORTIVA
MUNICIPAL
VALENCIA

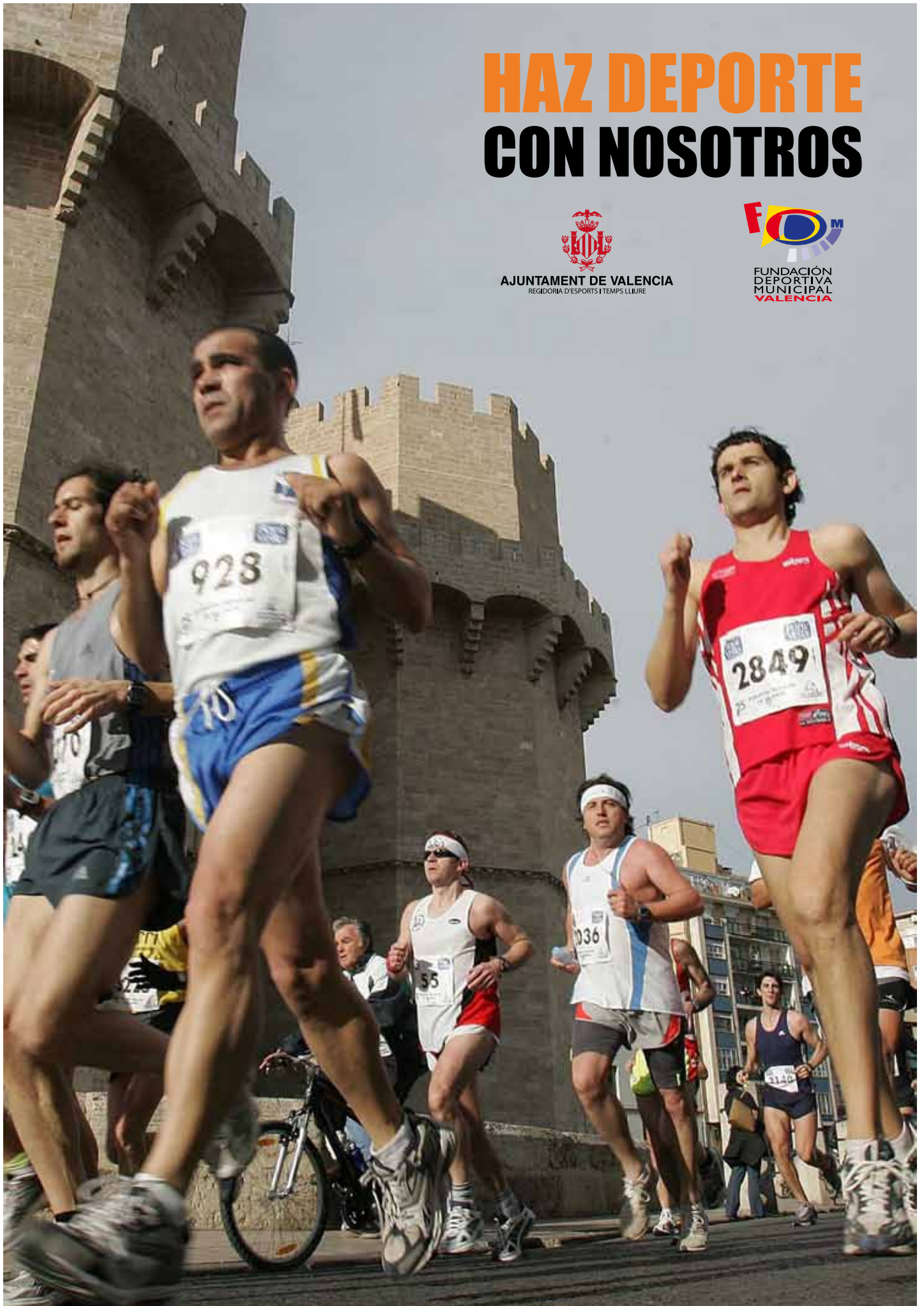

VII



VALENCIA, CAPITAL EUROPEA DEL DEPORTE 2011





VII. VALENCIA, CAPITAL EUROPEA DEL DEPORTE 2011

¿Qué significa ser Capital Europea del Deporte?

La Asociación de Capitales Europeas del Deporte, según su modo de entender el deporte, trata de mantener la tradición Olímpica y la difusión de los valores universales del olimpismo a nivel municipal, motivando en la sociedad los hábitos de disfrute del ejercicio, compromiso de logro, sentido de comunidad, práctica de juego limpio y mejora de la salud.

¿Quién concede esta distinción?

Este galardón es entregado por la Asociación de Capitales Europeas del Deporte (ACES). Esta asociación fue creada en el año 1999 en la ciudad de Milán (Italia), como una organización sin ánimo de lucro. Sus actuaciones están basadas en el Manifiesto de las Capitales Europeas del Deporte y está incluida dentro del Libro Blanco del Deporte Europeo.

¿Qué criterios se siguen para decidir la capitalidad europea del deporte?

Es objetivo primordial de ACES promover los valores universales del Olimpismo a nivel municipal. Al igual que los anillos olímpicos se entrelazan entre ellos, así lo hacen los cinco objetivos de las ciudades miembros de ACES:

1. Disfrute del ejercicio.
2. Compromiso de logro.
3. Sentido de comunidad.
4. Práctica de juego limpio.
5. Mejora de la salud.

Estos objetivos son los que las ciudades miembros de ACES pretenden promover para toda la población, ya sean jóvenes o mayores, nacionales o extranjeros, con diversidad funcional o sin ella.

Cada año, se nombra a una Villa Europea del Deporte y una Capital Europea del Deporte, eligiendo ciudades que hayan contribuido en la promoción del espíritu olímpico y de la actividad física y deportiva, trabajando en la promoción del deporte según las líneas establecidas en los cinco objetivos citados. Así mismo, se premian las prácticas innovadoras en las políticas deportivas municipales.

La valoración considera los esfuerzos realizados en el campo de las actividades físico-deportivas y la cultura del deporte en los últimos tres años. Estos incluyen entre otros:

- Promoción sostenida del deporte.
- Mejora de la salud a través del deporte en todos los

segmentos sociales de población.

- Integración de diferentes grupos de población a través del deporte.
- Desarrollo de las infraestructuras para el deporte.
- Realización de proyectos innovadores.
- Organización de eventos y competiciones deportivos relevantes.

Puntos fuertes de la candidatura de Valencia

Pese a la importancia evidente de las ciudades que también aspiraron a convertirse en Capital Europea del Deporte, pensamos que Valencia es merecedora de este galardón, como así queda atestiguado por los puntos fuertes de nuestra candidatura:

- La planificación como guía.

Basada en estudios empíricos de investigaciones encargadas a instituciones independientes como la Universitat de València, Centro de Investigaciones Sociológicas y Consejo Superior de Deportes, proporcionamos a la ciudad de Valencia lo que sus ciudadanos demandan: educación en valores, hábitos deportivos saludables, ...

La consecución de los objetivos están marcados en tres documentos técnicos que rigen el funcionamiento de la política deportiva de Valencia.

- Plan Rector. Qué actividades hacemos.
- Plan Director. Dónde las hacemos.
- Plan Gestor. Cómo debemos hacerlas.

- Haz deporte con nosotros.

El modelo de fomento del deporte para todos mediante programas deportivos participativos. Nuestra oferta cubre todas las franjas de edades y condiciones. Niños, jóvenes, adultos, personas mayores, personas con discapacidad... Todos hacen deporte con nosotros. Valencia es la ciudad del mundo que más carreras a pie organiza. Este dato, por sí mismo, indica la importancia que, para el Ayuntamiento de Valencia tiene el deporte popular.

- Instalaciones para todos

- 112 instalaciones deportivas de la ciudad.
- 1.596.857 de m² de suelo deportivo y destinado al deporte.
- * 630.420 m² dedicados exclusivamente a instalaciones deportivas.
- * 966.437 m² del Jardín del Turia (10 km. de jardín que

vertebra la ciudad) constituyen un fantástico espacio natural de práctica deportiva.

* Nuestro litoral acoge los deportes eminentemente de mar y playa.

• Para el período 2009-2011, inversión aprobada de 42.000.000 de € para la construcción y remodelación de instalaciones públicas deportivas.

• La falta de instalaciones deportivas públicas no es un motivo por el que los valencianos no hacen deporte.

- El Gran Acontecimiento Deportivo como fomento del Deporte para Todos

El esfuerzo por traer a la ciudad grandes campeonatos, trofeos y acontecimientos deportivos para accesibilizar el deporte espectáculo a la población y de crear un "ambiente deportivo" en la ciudad.

Como ejemplo, la America's Cup ha supuesto la creación de la Escuela de Vela; el XII Campeonato del Mundo de Atletismo Valencia'2008 generó la "Guía Didáctica para la enseñanza del Atletismo"... etc.

- Valencia promueve trabajar por y para Europa

Valencia, propone la creación de un Consejo Europeo de Investigación Deportivo Cultural, bajo la supervisión de ACES. Con sede permanente en Valencia, asumirá la Secretaría del mismo. Su presidencia será itinerante, recayendo en la ciudad que ese año sea elegida como Capital Europea del Deporte.

¿Qué supone el Galardón ACES?

En primer lugar, Valencia pasa de manera inmediata a formar parte de la Red de Capitales Europeas del Deporte.

Además, este galardón es una garantía de que la ciudad de Valencia fortalece sus líneas de trabajo en materia deportiva siguiendo los patrones europeos:

- Disfrute del Ejercicio.
- Compromiso de logro.
- Sentido de Comunidad.
- Práctica de Juego Limpio
- Mejora de la salud.

Por otro lado, en el caso de Valencia será sede de un Gran Congreso Internacional de Deporte Municipal en cuyos contenidos trabajarán conjuntamente el Ayuntamiento de Valencia y la Red de Capitales Europeas del Deporte.

Valencia, además, y como punto fuerte de su candidatura trabajará por Europa creando el Consejo Europeo de Investigación Deportivo Cultural, bajo la supervisión de ACES, con sede permanente de la secretaría en Valencia y presidencia itinerante.



